Nicolai de Dinkelspühel super psalterium

liber iste Dñi pro facultate artium sine p emp liberatus per Wenslaum Nicolaum
Dinkelspühel de Russa ratione dispensationis brevium sibi p Dñam facultatem similiter concessi
Anno dñi M°CCCC°LXXVIIJ° ultima februarii vij decretalium Magri Nicolai de Straubing
sacre theologie baccalarij formati Tarasonis S. Florentii

N. Inv. 1477.

B51
24.

Incipit ypistilla. cl. q. d. ihm. ō. psalterium

Copleta magnus
Quere in nobis
huc. Vn(de) dr̄s lib ple
nior̄ apud hebreos
tur agiographa cōpu
cē. tamen apud
latinos iter libros
pleticos reputat
ī vn̄o. q. dauid
ām scr̄t psalmos
salteriū p matutin pce. non solum de ypā. sz̄ p̄terim
us ypharū ut dr̄ in principio gloie sr̄ libri psalmo
rū. p̄ quod de ipo cōmenter dr̄ ubi ypocrit ypā
magnū. ⁊ ¶ Hinc quidē uerbo potuit notari quis
tuor causē lr̄ libri. l. efficiens. materialis. fōr. ⁊ fi
nalis. ¶ Causa3 efficiēs dupler ē. s. principal et ins
trūtalis. ¶ Principalis a3 ē ipe deus reuelans materi
a3 libro describendā. ¶ Instrumētalis a3 ē ipe dauid ypha can
tor magn⁹ dei a electus ad hoc ab eo dr̄ spūs sc̄s in eo locutus. ⁊ ois doctores le
gis dr̄os. dauid ū scr̄. ois psalmos. sz̄ maiorē p̄te. ple
nes aut̄ alij aliq̄ psalmos scr̄pserūt. ut moyses. sa
lomō. ⁊ alij. ut mag⁹ patebit infra p̄ma sequēs do
ctrina. Psalmi ū ū a dauid et alijs
collecti sūt ⁊ in vnū librū ogregati q̄ dr̄ liber psalmo
rū. et ī p̄cedaneā sc̄ā et ypham ī p alīū ypharū
cōgregatōr̄ sūpsit. ut dicit̄ p̄logo sup libr̄ istum.
qui in modernis bibliis cōit̄ non leḡ. cernere cū ōe
a doctoribus nr̄is q̄ eccl̄as quas legē obtinēt. actā
dis reprimit. psalmos ad nr̄as ēas ulq̄ nolūt cō
gruenter cū dr̄ actor libr̄ seu cā efficiēs multiplica
tus. sz̄ magis ypē dauid q̄ maiorē p̄te psalmor̄ fec.
totū. n. amator ptē denotatur. hec aut̄ causa
efficiēs dupl⁹. l. principalis ⁊ instrumētal⁹ tāgit. cū
dr̄. ypha ad actū. n. pertinendi cōtinet deus mūt
ypē tangēs seu elevās ad sup̄na lem cogitōes ⁊
mēes ypē ī. mō tacta seu illumīa. ōr. n. q̄ sic sūt
mones actu et res mota. p̄ q̄ dic̄ dr̄. sūn. ry
li quos sc̄s apls ypha dei fuisse dr̄ visione agnelo et
auct̄ cōmūi loquens. ¶ Inquis ibi tangit duo mo
di ypbene ypē dicē. ad q̄s ois alij tedunt. p̄ut sin
gl̄ mōdebit. vnū ē in vigilia q̄ notat cum
dr̄. in visione apparebo ei. alio ē in sōpno qui no
tat cū dr̄. auct̄ p̄ sōnū loquar in eū. cū tūc q
dicit deus ut agēs principale. ⁊ mēes ypē ut ages
instrumentale. qđ pz manifeste p̄ q̄ dr̄ et visione
apparebo ei. s. in vigilia. Vicaria ei ierusalem ei
onde. Aut̄ p sōnum loqr̄. ostenta ē reuelās
et sic pz p̄mū. s. cā efficiēs. ¶ Secūd tangit ca
lem sūi obiectū. cū dr̄. Cantus. ad quē itellexi sa
ciendū q̄ ypha ab dr̄ magn⁹ ⁊ propha eius ma
gn⁹ dnpl⁹ ¶ Vno mō in reliue. alio mō tangit q̄ ū
to clarior ē cognitō ypōn. ⁊ cū p̄ dauid dr̄.
ypha magnus. vñ in principio gloie sr̄ libri
istius dr̄. Alij ypē p̄ illā tex. vōces aqe
libri tegūtur. p̄ophetice ut. dauid ait. solēt
sc̄i multotiens sub oculis auditus sui
edidit ypheciam. Et hinc ē modus exellentior ypi

ypharū. ut mēs magis inde ēt cauta ageretur de ydolis
ypharū. Et modus magnitudis ypharū magn⁹ erat
ad q̄m fōrāl. q̄ ol libri in mūdo erāt. q̄ ad lib
rorum. Alio mō a tangē magnitudo ypharū seu ypharū
excellūe. l. q̄m ad plā se extendit. et sic p̄terim ad
cām libertatis aut̄ materiale. et sic mō ypharū ibi
libro cōtenta dr̄ magn⁹ q̄ quod mā se extendit
Nonā q̄ in illa septima ornamēt̄ decād. n. cas
tro dr̄ sup libri. cotus ypō q̄ ad caput
mundi est libertū in octa sancta septima. Sapiē
do libertū p macia et libr̄ seu cōtus ypē. ad
libertū seu macia p mo dr̄ laudis. p̄ q̄ dr̄ lib psal
mor̄ id est laudū dr̄. p̄ q̄ et ab alijs doctori
bus cōit dr̄ q̄ ordinem rōnis sanctam sc̄ptur̄ p modū
die laudis. et ideo magnus die macie l. libr̄ p̄di
ctus illud erudi. ois. vadā ⁊ mēs visionē laut
magnā. q̄ ē libri mouēs. q̄ ut pcedēs ornatū
de aquis. q̄ mūdis ē aptus ad cōsideranduī mun
dis mūdi libri cōtenti. ⁊ sūt ornatus. ab ads
voluptatū pūtis mūdi. vñ dr̄ ysaie. xxvi. q̄
nullius sacer auditū. s. diis ornatus ypho.
Ablactatos a lacte multos ab vbib⁹. l. a corpo
ribus voluptatib⁹. ¶ Tertio in mūdo ypho tangit
cū hōr. cū dr̄. Gaudet in anima q̄ sacrandū q̄ diuī
est hōr. s. hōr tendi ⁊ hōr tat̄ sonus tactus
et h diuisio libri. de qua dicet̄ post ca mūdi libri ypē
quidē hōr nō extendi ē mod⁹ agendi. qui in ypo
sito ē mod⁹ dni laudandi. ut pōtū ē q̄ ei in
ypo libro ornet̄ p modū diue laudis ypē. laus
. n. dōm ordinē. seu ēas ōiōm. ¶ Quo ad sm̄
dr̄ mallet mūdi est attentus mētis in deū. q̄ quidē
attentus notat̄ cū dr̄. Quinto. p̄ q̄ dr̄ psalo
chor. et tunge gl̄ia mea. et tunge psalterium et cithā
ram. gl̄ia ē clara notitia cū laude. cognōs ā ypis
dauid in libro ostenta fuit mallē clara q̄m se ex
tendit cognōs ypōn. ut tam in pte tactū est.
⁊ plenius postea tangēt. ē p modū diue lau
dis. ut dictū ē. ⁊ ideo bū notat gl̄ia. p̄ q̄ dic̄ da
uid. et tunge gl̄ia mea ⁊ addit. et tunge. psalte
rium ⁊ cithara q̄ alia psalmū ābo ē strūm cū
quibus tangit in multiplo multitudo. q̄ notat̄ psal
terium. et aliq̄ in cythara. ut videbit̄ p̄sequēs dic
tū ⁊ ideo alius cantus sine note magis ypē tan
tantur in viella. et alijs mūdis instrumētis. ¶
Quarto tangit cū finalis. cū dr̄. in mēte. i. ad
intellectum ⁊ salutem mētis. ideo. n. eo qđ ē equa
lis p cognōn ⁊ amorē. est ordinatus. ad quē ho
mines sup naturalem. sm illud ypha. Ita mi. qđ
oculus nō vidit ⁊ aures nō audiuit. et cor
hois nō ascendit. que preparauit deus diligen
tibus se. ⁊ q̄ ad finem totalis magnū nullis
pōt se dirigē. ideo necessū fuit diuinitus reuelari. p̄ ista dirigē
tibus modū aut̄ est tangēs sc̄ptura diuinitus re
uelata. p̄ qđ de ea dic̄ ypos. ro. v. cap. quec
q̄ sc̄ptura sc̄a ad mētis doctrinā sc̄ptura sc̄a ut p̄ta
ctum ⁊ ostensum est tangit. sic tractā
cta. et pertinacio hostiū bitudis. ideo aut̄ ple
nior egressus totius sacre sc̄ptur̄ p modū. l. quid.

seu apparicõ. & audiẽ vr instruẽs de aliquo si
natali. sic p̃. x. nr̃s annunel audiunt nacem
dñi loq̃tis. nec tñ audit aliquã effigiem
& apparentem. q̃ pz erit q̃ credidit eẽ nacem
ihelẽ ipm nascitur. ut lectum ẽ. & alte gradus
ap̃hie est excellencie p̃dõ. q̃ nacus ẽ signa
mag̃ exp̃lina ñatis q̃ figure p̃dẽ. Quar
tus gradus est q̃ non solũ audit nor instr
ctionalis. q̃ & cum ĩ agit p̃ aliq̃ loq̃s. ꝑ
q̃ iste gradus est excellencie p̃dis. ihe en
gradus nascatur xp̃i. q̃ p̃ sic instruẽs seu
apparens in aliqua effigie. patẽ est ho scis. sic ĩ
machab. xv. ĩtur q̃ onyas iam defuncti ap
parens inde machabeo. dicẽs ei de ieremia. ꝑ
filii apparente. hic ẽ qui multũ orat p̃ pplo & ciu
itate scõ. cuncte ierl̃m. & infra est. angls de q̃
non q̃ exp̃lin ꝑhie. q̃ reuelacões nectis eo mo
in testimoniũ nr̃e legis. sic tẽ infra ait ẽ effigie
es repũcatis ipm dñm. sic ysme. vi. dr. vidi dñm
sedentem sup solũ excelsũ. &c. & ẽ ibid. tan
dem vocẽ dñi dicẽs in quẽ mittam. &c. iste ẽ
gradus ap̃hie excellencie angli. & angls hie. Quintꝰ
and q̃ omis ista gradus ap̃hie ve pti. in
nascitur duplr. q̃ tres ꝑ apparicões aliq̃ fiunt ĩ
sompno & tñ vocant reuelacões p sompnia. aliq̃
q̃ in vigilia. & de hoc nouẽ visiones. et iste
scdus modꝰ quo vocatur ẽ excellencie ñatis ꝑ
quirẽ adh̃ q̃ ipm dilectꝰ p aparicões ista ñ ex
ita in vigilia capiat ĩtelligibile intactẽ de
supnalibus. q̃ ĩ sompno in quo sensibꝰ exteriorib̃
quiescũt alia magis disponit ad capiend ip
mõi intactum. Quintꝰ dr̃ est in cognõe accep
ta ma filii. que accipitur p visam ĩ so
medie & exp̃nit. ut dñs p̃mo. me. nõ q̃
tñ cognõ ĩ pꝰ accepi in sompno. ad illũ a mo
dñi ap̃hie q̃m fit in sompno. p̃duc ille q̃m
fit in capcu ill̃ exercitꝰ. q̃ ptt ĩ ẽ visus seu
ñ exterior sic. &c. in sompno. Quartꝰ dr̃ grad
ap̃hie ap̃e dẽ ẽ. q̃m sine. Apparẽ. Manno figẽ
ne sigm sibillis capiẽ ñtas intelligibiles de
celestis p dñam reuelatiõ. & p̃ mio tẽ fuit re
uelacõ ipi dauid. ut dr̃ in psalmo. q̃ dole fi
psalm. ut supra ẽ allegatũ. et iste gradus
ap̃hie ẽ excellencie p̃dis. sic ille p̃cedẽ me
thodes ingressu & clamoris q̃m capit intactem
actionũ grauiũ & latẽ sine ẽ scripte figura
tã sibillam. q̃ ille q̃m capit ĩ posse habz tali
de scripte sic in cognite ap̃hica. illa mẽs vr
excellencie dicus illustrẽ q̃ intactem sibi
sibillam capit habz sibillas figas cum mõi sic
figẽ et voces. ꝰ. dr̃e. q̃ illa q̃ capꝰ sibillas figas
sibillaz. & sic p̃ sinu principale. mirẽ immensis
gradꝰ ap̃hie. Quintꝰ tñ secundũ q̃ sic scis
alĩ cognite tñe ap̃he de p̃terito tñ. & tñ de futuro q̃
de p̃terito. sic act. x. de nãys cornely dicit sic
scis pcẽ. cor mis cres ores ẽ iustorũ. & sic sua
ẽ ei reuelatõ de p̃nti. tñ tñ de p̃terito missione
cornely q̃ mod̃ angelus ꝺ dicẽ. mitte mihi
m q̃r̃. & actũ simonẽ. &c. & nullionem
petrus p̃sbter cognouit p reuelacõm cor
nely. sic ibid̃ ẽ. sili. ut de seu sic sua
tinõ sp cornelii et eius amicos nihil
petri audituros. p̃ q̃ petrus hoc mirẽ
fiunt visde admittus. q̃ ĩ fiuit sibi p
cognitis. Alĩ nõ sic scis cognit mitt
ap̃he cũ de p̃terito. q̃ mobili ẽa sunt reuela
cõ cacois indi. cũ dicit. x. pꝰ cunct. &c.
Alĩ vo tangit tñ de futuro sic gn. xxix.
vidẽs filio suo iacob cognouit eũ
que tẽtũ erant futa. ei ipm p̃terimũ cõ
gnouit. q̃ credebat ipm ee ysaac. ut q̃libꝰ
relate p̃cai q̃ dedit iacob. p̃ q̃m ne bñ
dcois p̃ne. Alĩ a cognit de p̃nti & futo
q̃ sic. sic gen. xlviii. iacob̃ p̃ scripturã
te mee nõ p̃dict manasse & effraym q̃
p̃ntes p q̃m ap̃hicã cognouit. p̃ q̃ ca
cellatis manibꝰ de ẽm sr̃ mirãt ipsius
ee q̃ cẽt futurũ nõ tñ p̃dicit. Alĩ nõ
tangit de p̃nti p̃terito & futo. sic luc. primo
dñi. q̃ elizabeth ad salutacõm marie repleta
est sp̃u scõ. & ex ea clamauit voce ma
gna & dixit benedicta tu inter mulieres & benedict
fructus ventris tui. ex quo pz q̃ cognouit
p ipm eam hic in utero p̃cedentem ee
filiam. sic id. ex ba q̃ ecclesiast. & c. augto
nihil ante ẽ acceptũ xp̃i. ex quo pz q̃ sua
illustrõ de ip̃o acceptis p̃terito. & hic finit q̃
tactu de futo. vii. modi. p̃ quos capitur ea que
dã sit ẽ a deo. sit. ii. scis opa ĩmentibus
hoim pro nr̃e vite. & ib ĩ solũ in mois p̃dis.
sit alijs pt eas tangẽ. tñ ille tactus q̃ ẽ de
p̃nti p̃terito & futuro est p̃fõr. q̃ ille ẽ
de duobꝰ tñ. & ille q̃ ẽ de duobꝰ q̃ de uno so
lo & nõ illos q̃ ẽ de uno solo ille q̃ est de u
tactis actigentibus vt p̃ter eõ. q̃ tactꝰ sit
mag̃ vehemẽs a cogẽte vñ q̃ p̃nca p̃ p̃terita
q̃ p̃nt & ma filii cognitꝰ. & ñ illo mõ quo
ip̃m p̃phetico cognoscũt. Hijs p̃dis declẽ
dendũ est ad. eꝰ principaleꝫ. q̃ est de pa
cẽ dauid. ad alios ap̃has nom testi. cui
mõi fiunt applĩ. & sic dauid si fuit excellẽ
cõ p̃phẽ. q̃ applĩ fiunt de cẽtis dñis ma
g̃ illuminati et in maiori plenitudie rece
p̃unt gr̃am ip̃m sic tñ ut ẽ sp ad cor. ix. &
ꝛ apparent ad ap̃has. ut dicit ista thomas de
aquino. scdũ. scẽ. & moyses fuit ẽ excel
lencie amoũ p̃ncipalẽ aligẽs. eo q̃ u
fuit ei cõcessũ inde cẽtiam in p̃nti vita p
excessũ. sm q̃ dicit aug⁹. Ad p̃mũ de inde
do dñi. tñ ẽ ꝛ ꝺ q̃ gradus p̃hẽe excel
lencie ẽ ẽ cog⁹ clamor. & ꝺ dꝰ q̃ moy
ses fuit excellencie simplr. tñ dauid ẽ
fuit excellẽcie. q̃ psalt̃ magis mag excel
lit. Ad ij. & inducit rõm ysam excedẽ de
miracois p̃phetice. q̃ moyses p̃phetiam
sham denigrauit. cui ip̃e indicit. ñ sic ꝺ
dauid ut alij p̃hẽ. Ad tertiũ rõm ad hoc

nulle

ꝺuat ex ꝑte ꝺñi tois ꝓpꝫ nolente nũcate.
qꝺ ẽ ꝑ miracla maiozario fr ligi fec moyſ
in egypto. in mari rubro. ⁊ deſerto. ſp dnmd
ut alii ꝓphe. Q qꝫ ſit de ꝙ chriſtꝰ tẽs ꝫ
mouit non indecent racionabile ad ꝓpoi
ñ. qꝫ claritas cogñois attñ phtandi ex
cludẽs. ñ pt ꝙſtituere excellẽcioꝝ gꝝ
ñ prophie. qꝫ id ꝙſtituerit et excludẽt.
ut vñ viſio ꝛ dñe ceñe ex clud attiz
prophandi fide ⁊ attinu fidi. qꝫ vñ actus ẽ
ſuꝺ enigmaticus. ⁊ ñ nſio die ceñe ñ
pt ꝙſtituere excellenciꝝ gꝝ prophie. ⁊
fuerit facta clamoꝝ cognicom. ſeu alicꝫ
clarus cogñcente. ꝓꝫ ſupꝰ dixi q claritas
cogñois maior ꝙſtituit excellenciꝝ gra
dum ꝓphie. ꝺñi tñ tale claritas limites co
gnicois prophie fuit ñ transcẽdat. ꝓcẽ ſi
ꝓdñi ñ vꝫ ſequm qꝫ moyſes fuit excelle
cꝫ oẽs ; apls pt pauli quib ñ fuit q
ceſſit. inde dñs ceñas in mari ꝓtꝫ. qꝫ tñ
ꝫ negant id. ꝺ. qꝫ apli fuit excellenciores
moyſe. g excelli vnde ñ pt dici ꝙ ſint
ex cellenciꝝ ꝓpria ꝙ dauid Q ſi
ñ ſa ñ vꝫ nalle. qꝫ de nũcia cõ ꝓphe ẽ ad ſe
qꝫs cogñois ꝓfectã. et ꝺ ñ vꝫ nanare ꝙ
grad ꝓphẽ ex ꝺ qꝫ ꝓphꝫ nl ꝙ nũciatiz
de nũciat. Q ſilr cũa non vꝫ eaud rõne
qꝫ cõſtitõ ꝙ ligi ſequm ꝓphia. vñ ⁊ ſolis ꝙ
lupcilia nllm ſignũ fec. nedũ. Jo. x. ⁊ tñ
a cõ dctore qꝫ maior ꝓphia ꝙ moyſe.
Q ſilr nec ex gradibꝫ phie ſ ꝓtius pt
moyſes dica excellenciꝝ dnmd. qꝫ excelle
ciꝝ gradus ẽ cuꝫ ñtatem in ſup ñalem ⁊
abꝫ quꝫ ꝝ figuras et figuras ſibilib qꝫ
gradus ſunt in dnmd. ut ꝓdcm est ꝙ gloſa
ꝓſalmꝫ ꝓ allegata ⁊ ibꝺ vꝫ ꝙ illud q dr
ſedo. ꝙ ex vñ. Q ſilr aurẽ audiente ſo
le mane abꝫ umbilico nuciat. quod ꝺ
de dauid. milones eñ ymagies ⁊ figua
ſibilia quos ſt qꝫ quedam nubes clam
tatem ſol ex credentiꝫ mentem inſuis
nil nob ꝛcipiantes. ille ẽ ſt Aurelius ex
fortunus nl'us ẽ qui claritate ſolis ꝓt
abꝫ cõſepa nũcio eſt. et id dnmd qui abꝫ
ligos ſibilib capiebat tedñ ꝺñe lucẽ. h nũc
ex cellenciſſim gdũ ꝓphẽe cognicois ⁊
ꝫ moyſes eñdem gradũ h̃uit. Cui q ꝺ
ſilu. ry. de ꝙ. ꝙmanu. et ſ ꝓcug ma
tu. de ſil inde. id ẽ abꝫ figuius ⁊ ſibilib
ligb. nc id ſint ex ꝺñi. cũ nonly nũc
togẽs. nec i cõſẽ clẽs illuſtꝛ. ſic dnmd
Q ſ ẽ q dr dctor ꝓdꝫ dnmd pleni
et clarius ex ꝓſſit multa ꝙ q moyſes.
ex ꝛ nectus ⁊ prophe ordiabat ad ꝙ
ſic ad ſiem. vñ dr apls. Gal. m. ex
ꝛdmoygus nũ fuit in xpo. et attñ. ⁊
dr de ꝙ. hinc oñs prophe ceſſuꝝ pro
bile ſit. nabꝫ et moyſes dicit in libꝛo
ſermõ dnoꝝ ꝓpletoꝝ. q oñs ꝓphe lo

non ſ locuti mſi ad dies meſſie. Cꝛiõ
cum ſimo ſit nobiliꝛ hus que ad finem pro
pletem phia dnmd vñ ſortiu q ꝺñi excellen
tiam et ꝙ q ꝓpñi multa ſic ex ꝓſſit. et id ꝓbꝫ
vñ poſſe dia excellenciꝝ ꝓpria ꝙ moyſe. q in
moyſes excellenciꝝ fuit in alus que ꝓphaꝝ
tũſſendũ ꝓ ea ꝓſſe. hoc ⁊ ꝫ. expſſe dicit q
dnmd claruit cognicõm q moyſes h̃uit. ex
mi. ſup finem ezechiel. Ad primũ ꝺ ꝺ
q illd eſt ibñ ꝛoſſe ſcalenus de moyſe. tñ
ñ eſt q illd e dctm. q ꝓſſem maior ſ cert ⁊
ꝝ hic dicẽ caltem de ꝓphetis nominatim
ti. ut ꝓdcm eſt. Ad ſm ꝺ q nobis baptiſta
ꝓmiz ad nouũ teſtamtũ. vñ dicit ſalu ao
ꝺ. ri. ſer ẽ ꝓſſe nũ ad ꝛoſſaꝛe. ꝺ. ex cluſe
vñ ⁊ ꝓphꝫ nobis in nono lẽbꝰ teſtamto ⁊
id excellenciꝝ de prophis ueteris teſtamti.
Ad maiorẽ ⁊ emendenciam ꝺꝛ. ſcẽ
dum q bꝺ Jo. ter cxlviiiio pſalcmum ꝓ
ſm. Alleluia. i cerꝓces q dicꝫ pſalcmum nõ mi
eo q eccia vi ꝓpm illo tempe Q eo fer à
liam tñſlacoem ſi mi tñ diſſonãt à prima
⁊ tñ nũ. à proprio quatz hebraico. ⁊ no
cetem pſalteꝛ gallicanũ. eo q dnma ſcuſ
tñ. ad vocace Jonnis. illud fer cantari in
eccys gallicanis. ꝓꝫ in regula ſcñ u
niozũ. ecclia ſuadet diuñ officiũ ſm ordi
nem hanc ecce. excepto pſalterio qꝫ fiet u
tur pſalterio gallicano. Q ꝛcirco à pres
ꝓ ſophonie qui fuerꝫ diſpoſitabat cũ nde
is qui ſolũ recepuit illd q ẽ in hebreo fe at
tñſlacoẽ ñ mediate acceptam ab hebꝛ. ꝓ
q no cat pſalteriũ ꝓ. nur. hebꝛaicam ſimi
tem. ꝙ media à tñſlato ẽ q os me latino
ꝛcirco ⁊ ꝛpoſce hui⁹ libꝛ intendo eñ ꝓſeq
et ubi notabſ diſcrepat ab hebꝛeo ꝓ
ꝓa tñſlacõe Jo. nr hebꝛeũ tamquam illd
ꝓ gradũ à dño deo ñ dictum. Q cum no
notandũ q ẽ q ꝺ dic. Jo. in prologo ſcꝛi
ꝓ. os. xvij ſunt pſalmi ſine titlo. Alii à ſt
multitudo ⁊ ꝛcirco ꝺ id ꝓ in hebꝛ. qui à ſunt
multi ⁊ quasi ⁊ quin ñ. vnde nupſeu
ceſſib Q ꝛcirco à illis q ſ ẽ opio la cio
ñ q apud latinos ab eldra. pſalmos in h
nolũe colligente ⁊ cognente. ut ꝺ cum
eſt. ñ apd hebꝛs ſt antiqui ſic ⁊ pſalmꝫ.
ſicut ⁊ ꝓphe pſalmꝰ ab eldra ꝓmulgi
ꝙ ꝓphꝫ ſpiritus. ſñ à ꝓſſeto. ⁊ ter pſalmos ꝺm
tatꝫ. ut inſra dicet Q ꝺ hoc ñ. illd q
dic Jo in epiſt ad pthum. ⁊ deſcipe m
n mihi ſi eſum dnmd à tum que ex eſt
in paradiſo ꝙnet ut ceteꝛ vtutes ⁊
in tuſ ſuleꝛ ꝺñi nolũs eius ꝛſleꝛe
eius meditabꝫ die ac nocte. ⁊ à ſſim
ceſſo eſt in ymno pſalmo ꝙ. ꝺ ſcꝛi
tuꝫ et no eldras. Q dnmd q ſ nomie
ꝺ. alii à ꝓpꝛ ꝓbꝰ ⁊ pſalmoꝝ ⁊ ſic dic
Jo. in proꝓo tuleat q in puncte libꝛis
ꝛcirco q in ter à grecia. à gbographia

primus lib est. Job et dos david. et sic q̃nq;
Vt̃ mo dicit. Jo⁹ in prologo cui⁹ tm̃
est david. ligit⁹ q̃ dixit. q̃ parent. et. v. lib
psalmor. Vn quis in ea diu epl̃e inter
libros ueteris ac nouj testi. nem scitis no
dus loq̃di cũ de. david compat. sic qt
dr enim in lib d. v. libr. eius. et ro tm̃ iud⁹
ar⁹. q̃ david non est h̃ nois articulis li
bri psalmor. quor̃ finit⁹ unus forsan
ut dictum dic̃t. p̃s. David p̃ma

Beatus uir q̃ius lis aug⁹ dicit
q̃m david fuisse auctore eu omñ
psalmor̃. tm̃ Jo⁹. qui diligentiꝰ
studuit q̃ textũ sacre scripture.
p̃s q̃ in lr̃ e mag⁹. s. alleuiande. dic̃ q̃ tm̃
in prologo eni⁹ sup psalt̃m p̃mittat. r. auctore
psalmor. s. david moyse. salamonem. filios
chore. asaph. ethan. et eman. ydithũ.
per. r. illos dic̃ q̃ ples psalmi tm̃ sit ab alijs
ꝓphis. quor̃ noia ignorantur. Vñ et ali
q̃ psalm sit ex tm̃ credit et aliq̃ hymnes textus. ij
scripserit noia actor̃. ut inde. ix. fuisse
dr Esdr. na. sta. sup pncipũ lib psalmor
noiat. r. actores eor̃ s. melchisedech. Abra
hm. moyse. david. salamonem. asaph. filios
chore. et ydithũ et sic in alijs differt
a primo. qm̃ ibi abrahã et melchisedech nec
actores psalmor. et omittit hemã. et ethã.
Quid ex hoc indicat. nemo inde hr̃ locus finis
plectro. Quidã q̃ sit textus aliq̃. q̃ ex m actore
psalmor liber iste potius diuidi. et hoc nõ pt
queat omnino tñ. q̃ psalm vni⁹ actor
is non p̃mixte se legati ad vnam partem
quemlibet psalmos david. nec p̃ueniat ples. ex
cepti psalmis aliorũ de psalmis aliorũ a da
uid. p̃uenit aliq̃ psalm ipi⁹ david. ut inde
habeat⁹ p⁹ psalmum. Exti. nec sine p̃te in
hoc exponit psalm david filii ydithun. p̃ui
tur ples psalmi ab ipo david inscriptis qi
q̃ ab actore. Ad. x. h⁹ est q̃ ex m quid q̃ dic
Jo⁹. in prologo sup psalmũ. psalmi a diuersis ac
toribus copositi. pulcra y logũ tex finit in vno
lib⁹ collecti. et sic inuicebant. sic celebrant p
q̃ aliq̃ psalm pius fuit. posteris sint descripti
q̃ tardius finit⁹ inuenti. Et eod mo de at
toribus q̃ oñs psalmi vnius actoris in simil
libr̃ nec in mediate vni⁹ p̃ alium. si in
medio sit⁹ inuenti aliquis psalmus aliorum
doctor. p̃ q̃ liber iste ii. p̃ dicit̃ eni⁹ in quibus
actor. nec t̃ tempus. nec p̃ errores. nec t̃ ma
teriarũ. q̃ in diuersis psalmis. t diuersor actor
um. t diutane scripti. eadem in alia fuerint
congr. et eq⁹ aliũ in eod psalmo de diuersis in
matibus agit. p̃ q̃ indoctus lr̃ qualiter artificio
se possit dicti hr̃ iste. n. in quod grauiter
p̃ peccat. Psalmo. et sic exercuerit. et hoc pn
cipaliter in certa q̃ta. p̃ns incapt. in primo
si psalmi. et in principio centesimi
quadragesimi quinti. Laudate dominum. in
hymnis eius. laudate dominum. in tympano et
chordis. laudate eum. in cymbalis bene sonantibus.
laudate eum. in cymbalis iubilationis. omnis
spiritus laudet dominum. Alleluia. Hic
primum scedo q̃ psalmi sint scripti in hebr.
et id dic Jo⁹. in prologo. et sup psalmi p̃ q̃ si
mi aliq̃ libri in nra scripti. p̃s david. si hr̃
est si mag⁹ ab aliq̃ nostro quo p̃na no
stitate approbati. et mag⁹ hr̃ ultr̃ps est quisq;
ab illo qui psalmos collegit. et in lib⁹ re
digit q̃ sint quinq; opidm et mag⁹ Esdras
credit fuisse esdras. ut dixi. et sic collegi
rit psalmos. ꝓposuit p modũ cuiusdã ploqui. q
tũ sit de psalmis aliis conjungat⁹ sint
q̃ stet. Ut. x. u. Vbi sic scripti est psalmo
Jo⁹ filio dauid. qui in pslis sit dictus p⁹. Juste
ergo p⁹ et iuncto sit psalmos ꝓputat. q
esdras spũ ꝓphetiũ habuit. et sic lib sit
tuas canonicas p̃scr. Quem igit in hoc
psalmo quem p modũ ꝓphetice p⁹ esdras in
duc ad studiũ sacre scripture. sub libro
octuag⁹ p modũ laudis. dicat. et in hr̃ sic du
pliciter. Et excludendo a fidelibus doctrinam p̃si
lam. Et docendo in eis doctrinam catho
licam et sanam. ibi. Et in lege. Et ita primũ
laudat ex q̃ in doctrina p̃uersa hr̃ est. pec
catis. et q̃ ad eam audiendam ab ea fideles
inducat. et hr̃ excludit. d. Et ut qui in ab
sit in psalmo numquam. i. in fidelium. sic enim p
fectus proprie respicit cultũ legis dei. et in
fectus p̃ ꝓpũ studiũ doctrine p̃se. Ille
a quo se elongat ab en dr̃ Et in cathedra pestilen
tie non sedit. Ille. n. doctor doctrine p̃se. si
quis se elongat. q̃ sit ex officio mobilis. Et
hic quis in doctrina p̃sa. doctor aliquo e
sse ad sui et aliorum exitium. nullatenus
et hr̃ excludit. ait. Et in cathedra pestilencie
non sedit. Ille vero de. Et in cathedra pestilen
tie non sedit. p̃se. n. doctor doctrine doctores
enim dicuntur sint derisores. q̃ errores do
cent inanes. sub spe incertis. Et in le
ge. hic quis est. et excludit. q̃ in religione dei ex
ercitiũ sacre scripture. Et p⁹ oppositi hominũ
est. Et in ea primũ. ibi. Et in ea in
de studet. Et primũ facit. q̃ sic in proposito
p̃se doctrine triplex est gradus. in primis
est. sic ẽ in proposito sine doctrine. Et ex
Primus ẽ in cetu audiendo et de nocte. q̃ nocte ait
dr. Et in lege dñi voluntas eius. Secundus ẽ hortatio
et firmatio. ideo subditur. et in lege eius me
ditabit die ac nocte. Et secundus enim in medi
tatione hortatus sacre scripture. Et hortatur
Tertio ẽ alios instruendo. p̃fecta exhortatio p̃cedit
et hoc notat. cũ subditur. Et erit tanq̃ lignum
q̃ plantatum est secus decursus aquarum
et fructum suum dabit in tpe suo. discipulo

filius me et in
ego hodie genui te
q̃ hr̃ psalmo

cũ audiẽs dnoce ⁊ intence acepit tm septẽ
lactre sc̃pture a doctore. ⁊ cũ hic actus in
cpit docẽ. cẽ dat hims mõi fructũ alios
cẽre sine doctre ¶ Conpat ꝙ vnto tribus
doctor ligno sectis de arubus aquor plan
tato. ⁊ fidelibz doctorib ecce allit flu
enta dñe gr̃e ⁊ eruditõ glie. sm qd dr.
ecce. x. rm. qm ei nõ adhuc ne uttam ecclia
lzbit lactu. n. doctores sũt lactre sc̃pture
que vã sapiã ẽ eruditores. ¶ Et folũ
hic q̃ pñtur p dñi ecclia p mũdũ ⁊ p oñes
qualit fidelibz hoc ẽ. qualit pñtis dctor
le denegãtur. i non sic mpi ¶ Orat p
mũ dñi. ¶ Et folũ ñ defluet eius ⁊c. flu
ius eni folioꝝ ẽ ligni mortificatois
arbozũ. ⁊ vuor ⁊ p mutatõem cor. ẽ sign
eni des mte q̃ p. mtã. q̃ sñ ẽ mpi ñ
lẽẽ p grãm ihũ ad finẽ cõtinuatã. ⁊
q̃ in ad hoc. ⁊ folũ eoꝝ ñ defluet. i. doc
tor fideliꝫ ⁊ agrã ⁊ ẽcatõe nõ deficiet q̃
mpñ ñ labor. q. ꝺ ei mpñ q̃
tinuatõ gr̃e et ad ẽpõ glie in finẽ. so
lũdi. ⁊ oĩa q̃cũq̃ fuerit sp p̃ducent. ⁊
q̃ p op̃ sua ad hĩtudinẽ tẽpestiuam
dõuẽt. ro. ym. diligentib deũ oĩa
cõ cõmant in bonũ ⁊c. ¶ Non sic
impij. hoc ẽ dñs ꝑ mũ. ap̃lus doctor
ẽ. cr cũdi. ⁊ ro hoc ꝺ reddẽ. i. q̃m
nomẽ ¶ ira p̃mi dñi. non sic impij
q̃ pueri. ꝺ doctorib. ꝑmo denegãt in
tã gr̃e. ⁊ ro nãa glie. so replicat ñ sic
ꝺ tang̃ pulus q̃ p̃ficiãt ꝺ ad
gẽẽ. ¶ Orat. ꝙ doctor pñs. pulueri
p̃ficiẽtib. cr̃ietis. ꝙ doctor pñs ad i
tingendũ errores et pcloꝝ ñ pmitta
cer. p̃ficiẽtib hoc ẽ in anis glie in
pellit. ⁊ sic p̃mo dcit in fonẽ ain culpe
et pñam. p̃ltremo in fonẽ ain ẽtne
ne. p̃ q̃ ꝺ. so ñ rec gr̃e impij in iudi
cio ẽ in iudicio iudicẽ cr̃m. oñs gr̃a li
rec gr̃am. cũ doctores pñi et eoꝝ scẽ
ñ rec gr̃ad sciam cr̃alem. ⁊ ad
maiorẽ fin dep̃sionẽ. q̃ cr̃ de tẽ. i
fonẽ ilẽne in anima sñ ⁊ corpe. ⁊
q̃ ñ solũ dñm abnuẽt pñi doctores. sz
tm̃ ipos in mores p̃ualabũt. ꝑ
so ꝺ. ne p̃ceptores in cõsilio in thoy
lic. u. dr scribi in oculo q̃ in hebreo cer
cillacẽ. so. acepta in me dicte. ab cib
ira ñ tare. hẽ. in q̃ gr̃a q̃ue in thoy.
do ⁊ q̃ gr̃a ñ ẽt imbecillitate cr̃ei. ꝙ
ꝙ dñi psalmo. xlm. y. vi. p̃ucabo p̃ plo
rũ ꝺ agnati ⁊ cũ ogn̄ati ⁊ cũ deo ꝺ hic
¶ Quinõ nomẽ. ꝙ. q̃ nõ p̃ dñi
redditur. q. quare gr̃a ⁊ gr̃a p̃ merc
doctoribus denegãt in lõis q̃ ꝺ di
tur. q̃ cũ ꝺ. q̃m nomẽ dñs mũ nu
thoy. i. p̃cepit eoꝝ p̃ficiam p̃fectus mte
nomẽ noticia rep̃sentet. ꝙ am ame

puer sbz nomẽ noticia rep̃sentet ꝺ hic ꝺ
cr̃ietis p̃ficiẽt. q̃ si o eoꝝ p̃ficiam p̃fec
tũ mte. i mortẽ ẽtne ad dam p̃ficiẽtis
ñ ẽt in finẽ mdicũ ad dapnacõem ñ ẽ
hic et eorum. tibi. et sic ñ o p̃ficiẽt. p̃fi
sl abũ alia q̃ redemdi. ps lxxxix

¶ Quare fremuerũ gẽtes. ꝙ oñs mdpo
cr̃ietis hims libri ten mdicẽ
cepit dñi di in dnas pces q̃
ligẽt de xp̃i regno. so de eius ẽcclia cõ
ẽ. n. cr̃ et ẽcclia. ne declinet a
ꝺ hoc ꝺ. ⁊ in cepit psalmo. q̃. vn.
ille. ps dr. tues ẽtercos mettũ
et ẽtũ cũ dumlio ñ palã ẽ q̃ impiꝫ
ptẽ ⁊. ñ agitur de ẽ ẽcclia cõ. ⁊ alig
ka de eius regno. nõ ei in libro ẽ. q̃ ñ
artificial dmlio p̃ ẽ dcũ ñ pmũ ps pẽ
dixi. ad hunc ĩ septem pces. eius septem ec
dmlicũes ⁊ ea in cepit in papio ẽ q̃ctu
mulcina in p̃ cõi. et sic de alijs ⁊ p̃mũ
ptem ñ mdo alius dñe nõ ablie ñ q̃
q̃libz ps p̃ le exponit. ⁊ marie q̃ ĩtendo
q̃m p̃ cõ ñ sumere ẽ ihm. ¶ Cur
dñs gr̃ q̃ ille ps ñ le p̃ ĩ cillacẽ. p̃ q̃ ẽ
nũ hebraeq̃ ĩ incate. ẽ oio cũ tilo. ⁊ io ĩ
m alijs libz ñ nec ãs tẽ ⁊ ps. ut p̃
dixi. ⁊ ad hoc nõ. ñ ẽt de ẽcclia. ñ appie ẽ
ab alio q̃ exponere. sic ẽ ĩ multis alijs psal
mis. p̃ q̃ de ẽcclia psalmoꝝ p̃mo scribũ ñ
q̃ ẽ scribũt in bibliis. p̃ ẽt cognitũ. ñ
solũ p̃mo scribũ in hebreo ⁊ cillacẽ. p̃ nec
hebreis ⁊ q̃ ille ps ñ hꝫ titulũ. et dcũ ñ
apparet quis finaĩ actor hims psalmoꝝ. nec ẽ
hebraei modi q̃ dixi fer hñc psalmũ laudi
de dño de ẽcclia hinc de philistheis qui ad
dñm ad pugnã ꝺ eũ audierẽt audientes ⁊ q̃
eũ timẽt ĩ vnitũ publice ñ eoꝝ ñ scr.
tur. ⁊ p. v. ñ. n. p̃ timẽ ĩ mctus in domo
mtris sue p̃ samuelẽ. ut hꝫ p. ly. rbi. hoc
fine lecto ⁊ polita ñ scribũ mdo. cillã ut hꝫ
so. ly. u. ñ p̃lita fine in vnctõ publice p
ꝑphm ut hꝫ. quo audito philistheis. ascẽ
derũt ne ẽstruerẽt regnũ eius ⁊ cr̃m illũ
intellectũ et p̃miss hebraei mod ꝑsaltũ ultũ
dñcrs. quare fremuerũ gentes. i. philis
thei q̃ oñs qui ñ ẽrãt de gente mdeq̃ no
cabulũ gentes ñ gentiles. ut hꝫ in no
no ⁊ necẽ ecclianõ in publ loc. ⁊ pl. s. i
dmlam ciuitatũ mea philistheoꝝ et cũcu
medita ẽ in anima. intendebat. n. de ẽtru
ere regnũ dauid. ⁊ frustra finit. ab mẽ
cẽ finã. a tuchit reges ẽre. i. q̃nq philisthi
noꝝ sacrare. ⁊ principes. qui ꝺ eis re
gebãt p̃pũ ẽre venẽrit in mũ ad vltus
dñi. ⁊ ẽ. q̃ venerũt q̃ dauid cũ ẽtr
vnctus in regem et ordiacẽ dñi. ⁊ sic cu
rebat xp̃c dñi. i. vnctus et ordiacẽ ei.
⁊ sic venit ẽ dñm. g. ad destructõ et ordi
nacõẽ. dmipmo vnctũ eoꝝ ꝺ dñm

allegnciũ. quare fremuerẽt gentes ⁊ populi
meditati sũt inania. Astiterũt reges terre
⁊ principes conuenerũt in vnũ. ad dñm
⁊ ad xpm eius. Ibi dicit in mediatore p exprõe. Quemadmodũ
ẽ necesse ĩ ecclesie ultra ad dñi scũm pueritiã tuã ihm
q̃ in nullo hero des. ⁊ pontio pilato cũ gentibus
⁊ populis israel ⁊ ps homo g̃ mss psalmo xpõe plenissime
ro y agenabi in gnah. cũ dr. quare fremuerũt gentes. i. gentiles. ⁊ de ihũ ipius dauid
ad nunciãs malicia plectuũ xpi q̃ p̃ dolum
in spũ sco audeis. in gnah. cũ dr. et populi. g. i
israel. meditati sũt inania. cogitantes p mortẽ
xpi destruere regnũ eius. ẽ cũ p hierusalem
cũ ⁊ declamatiõ. vñ p̃ per ecclesiã in suam diuinã. ps
nitido. dicit ẽ ih ois p̃ncs in celo et in ecclesia
congregabũ de xpo. ac gentilibus iudeis
gis in spũ. cũ dr. Astiterũt reges terre. i. xpi
rodes qui nocuerũt regi xpo. ac. vi. ⁊ mi-
rum. et populus pilatus qui cruciauerũt p te in
medio locũ ipsorũ. vñ ⁊ cruciatus ih eo est
cutus no cat regnũ. Job. mo ⁊ principes. g. in
deo y ut sacerdotũ. qui uñt in unũ. ad cõtra dñi
de morte xpi. ut ex ps de dñe et vñ. ro ih
dicẽ. Aduersus dñm ⁊ aduersus xpm eius. Ecclia
q̃ dr hic aduersus xpm eius. absolute. apte q̃
ũ in ecclia de dauid sit de xpo in lege ⁊ pphis pmis
so. qui actono nascẽ dr xpi. ut p hanc predẽ
ut ih cessẽ mali bone apte ac q̃ sanguis sit de alio
qui dr xpi de nouitate. sic bo. ly. p. dicit dauid de sanctis. quo ausus sunt unitere uita
tuã ex cruciatu in xpm dñi. dicat ei ille ad
letiõe se sanctẽ in effectu. Ps. placebo. ps. v. h di
cit dns xpo meo chro cui. apludi decretum
tẽ. h in psona ẽ apte q̃ dauid nascẽ h xpi
dñi ut ecclesiã psalmi. q̃ ad hoc. nascẽ ecclesia
psalmi. ut iam ut sit ⁊ amphus ro deo ⁊ ro
de xpo ad hominẽ intellige. dicitur ut vicia ecclesie
tẽ. Abũ ẽ xpi dauid prudentis in spũ sco q̃
colligentes pdecessores xpm fuerunt de tribu de
tribu. q̃ ⁊ pontius pilatus in unitatem nominis
p sunt ps in patronem nõm in ecclesiã multus
⁊ filii hero des de regno derelictus ⁊ in ecclesiã nole
gentiles ⁊ principes in deo et ecclesia xpi hab pecũ
et ve spiritualiũ occisi ⁊ capernaite. sic q̃ ecclesia
nascitur ioseph ⁊ scolastica hẽ sicut. ro ih dicẽ
gnũ hoc in ecclesia nascẽtur eos tẽ. q̃ nascẽ

Predixerat regnum xpi ⁊ confortare et gnũ q̃ xpi ⁊ tate q̃ dr

tur filiũ in mortem xpi ne ydumee locũ ei
gentium. ut fetur. Jo. vi. ⁊ ut dixerunt locũ
gentium. ⁊ regnũ p sunt et ecclesiã ⁊ dilatã
tiõ. vñ ⁊ ad hoc ih dr. et ioseph ad eos in ma
re. in ⁊ cruce in deo ⁊ in hoc loco xpi. ⁊ significatõe
ac ecclesiastice unitatis dr q̃ fec deus de pleq̃ populus
xpiãn. ut dicit ẽ. ⁊ sic ds ad mod nascẽ ecclesie
rencus se hñc. Ps. x. ecclesia uenio
ẽ in predicti regis xpi. hic q̃ pte ihu
bilatõ eccle regi. cũ dr. Ps. x. ecclesia confidens fi-
ter ⁊ ex cruciatus que no cutus. psalterium gallicanũ. ẽ ihũ xpi lyois q̃ ds pa
re ecclesiane regem sic omẽm ecclesiã. ex

q̃ dr ad hebreos primo. quie altissimo ih dem ⁊ vm
ilde tẽ. sup ihm monarchiam scũm eius. hgnũ
x eius ds glificatoõis xpi ⁊ stabilitatis in regno
celesti. sunt multiõ sẽ. c. in signo ut sibi ẽ in q̃
dr. Job. vii. ũ dñs erunt sẽ dantes q̃ñ de ecclesiis
glificatis. hec x multiõ in signo ut sibi sunt
ad ihm in unitate ihm sic ecclesiã. ro ecclesiã
noia. ẽ in q̃ dicat p in ecclia ad ihm unitã. et cle
sẽ acti primo ⁊ sedo. Pdicamus ⁊ preparati eius. ãnõ
te. ii. ihm sunt in templo in quo xpc plures pli-
pdicamus. ut restat q̃ ante eum magnifice. i
pdicant ⁊ preparati moralio dr cyrillo p̃ loco eius
unit apli ad pdicandũ p orbẽ tibi dr. tuc pdicãt
sunt ps. v. de ihm eius ⁊ sedet et tibũ dni de iem
salem ⁊ in x cruciatiõem p̃ mr ihm in ma
ceria. q̃ sic dr. manum dr ⁊ preparati. et pucipũ
ihus scẽs eius. ⁊ ecclesiãe in eod ihu. ego x ordie
sium. i. sed i stabam. regẽ meũ. ubi ẽ p̃ oñẽ
tis ecclesiastice seu pretio dr pris quo deus p
pr ihabitare eũ regem sic gnã. dns dixit ad me
filius meus es tu. ⁊ ecclesiam nãm cruciatis ⁊ a
pli sinam. hebdo p̃ ille ẽ ubi xpi declamatio
ihabitare eccliã gnacõm apte. cũ dr. ego hodie
genui te. i. ecclesiã. in ecclesiae. ii. ut cruciat
in petri ut expectatur in fine. ⁊ do ecclesiã gnõ
filii apte quemadmodum expnit p̃ pris tẽ. cũ dr. i
Iudie. gnõ x xpi dauid ita cruciatur in petri
⁊ filii sua p moõ ad regnũ. ⁊ do ubi ubi ut pe
tri intelligi da dauid. ut vñ nascie ecclia apli dicat
ad hebr. p̃ ad q̃ enim dixit aliquando angelorũ filio
meus es tu ego hodie genui te. q. d. ad nullũ
et nullo nũ p̃ dr ad dauid. q̃ angelis sci sũt
magis filii dei p adoptiõm gre. q̃ dauid ⁊ magis
magnificati. ihm q̃ dr. Ps. viii. quis ut nomen
est in regno celorũ magnificatum illo. vñ ⁊ dicit filii
dei. Job. i. q̃ cum adunarẽt filii dei tẽ. tuã filia
cõ h expnit ut pe in illi de alio. augtino q̃ ps
magno ihm apli. ⁊ milio nũ de dauid. ex regno
se q̃ filiorũ cõ h expnit in intelligi de filiatõe p
filii xpi ps q̃ dr de ecclesia apte. Ps. ii. quare
fremuerũt gentes hic q̃ dr. sic hi regnũ xpi di
latatõ. q̃ sua ⁊ p hi q̃ principes et populi p magna
pte in ecclesiam collaturi regno xpi pdicẽ et o
le dicendo ⁊ pcipius sibi aduersitur. ẽ filium unitã
et xpi stille in cruce nudi cõ qui oĩ pfectõe erunt
sibi etiã xpo unc de apls ad ihm. i. ⁊ q̃ dr. ego
stituta dauid. ubi ẽ dr ps ad filiũ q̃ filius hic
ps ẽ omnes. p salute fidelium q̃ est p fidem xpi
et alys ẽ gentes ihabitantem ecclesiam. in nocti ei
testimoõ in dei dilectum. ihabitans xpo dr
si q̃ ad pdicatoõm xpi ⁊ apli non ueniẽrunt ob
stinati in infidelitate. ⁊ gentiles receperũt fidẽ
xpi denote. ut pr exercitatiõ libri attiã apte
fides x dumlgatio ep orbem unitatis. ihm q̃
dr mss. psalmo. xviii. Joam tuum in eternũ so
eoy tẽ. p hic ⁊ ps q̃ ps ii pr exprim de dauid
ad filiũ. ut vñ. quare gentes non sciẽtes credic
ussi fidõ ad fide. si sunt sacre structũ. nec vñ si
dicat q̃ ps cum h lo de dauid exire ista. cũ ecclia

illos eciam non obtinuit dauid. quia non fuit integraliter
obtentum nisi tempore salamonis filii sui. Tamen quia in de facto
non excessit uel. Reges eos in uirga ferrea. per
hoc designatur potestas christi in sinpabilis et eterna
sicut per danielem figuratur. danielis vii. Aspiciebam in
uisione noctis et ecce cum nubibus celi quasi filius
hominis ueniebat et usque ad antiquum dierum peruenit.
et dedit ei potestatem et honorem et regnum et
dicitur potestas eius potestas eterna que non auferetur
et regnum quod non corrumpetur. Vel per uirgam ferream potest
intelligi gladius materialis principum eius ministerio
debellauit. sicut per tempore karoli magni et aliorum
principum fidelium. qui quosdam infideles uictoriose se
uincit. Et nunc reges intelligite. hic ostendit debitum
regum christi debitum reuerenciam qui enim sicut rex
regum et dominus dominancium. apocalipsis xix. omnes reges
potentes. et dominum deum ipsum debite uenerari. ideo dicit. Et
nunc reges intelligite. ipsius christi regiam maiestatem. Erudimini qui iudicatis terram. id est
sapite. uos habetis superiorem iudicem omnia clare intuentem
sicut per dicitur. hebreos iiii. omnia nuda et aperta sunt oculis eius
Seruite domino in timore. scilicet filiali. et exultate ei. propter
dis deuocionem et eleuacionem in deum. unde dicit cum tremore
quasi ex saltacione. cum tremore. hic addit ne deuocio
exaltacio in disolucionem uertatur. sicut faciunt disso
lute cantantes in ecclesia. cum tamen omnis cantus ecclesie
ad excitandum deuocionem fidelium ordinetur. apprehendite
disciplinam. i. suscipite uos humiliter disciplinam christi
in consilacionem. [illegible] hebraica littera. adorate pure
. s. deum adoracione latrie sine fictione. antiqua hebrei [illegible]
[illegible]. osculamini filium. i. facite ipso debitum
magnum de eius filiacione eterna agitur in hoc psal
mo. ut predictum est. et bene dicitur. osculamini. quia facientes
hominagium fidelitatis alicui ipsum osculantur. et de
isto osculo dicitur. cantica. i. osculetur me osculo oris
sui et cetera. Nota quod ante dicte dimisicatis in hebraica littera est. quam ita
bene sicut dicunt deo equiuocatio. Prima est nibu et
sonat sic. nascitur. et significat apprehendite et adorate et os
culamini tamen frequentius accipitur pro osculamini. Alia
dicitur sic sonat. bar. et significat disciplinam et puritatem.
et filium. tamen frequentius accipitur pro filio. unde dicitur mathei xvi.
beatus es simon barionna. id est filius ione. hic
tenet quod sensus satis congruit per que congruit explicit hic predicte
dictiones. ne quando irascatur. quia non apprehenditis eius i.
disciplinam. uel sine adoretis eum pure. uel sine oscu
lemini filium facientes ei debitum hominagium. et pereatis
de uia iusta. quia iniquitate declinando. et
quia dictum relacionem declinacionem sed diuina punicio.
et sumpte in punicionem. quia est signum diuine clemencie in
illos qui sustinent pacienter. ideo subdit. Cum exarserit in breui ira eius. in ferendo uindictam in punitis
ubi dicitur. in breui. quia breuis est omnis presentis punicio uite
respectu future. beati omnes qui confidunt in eo. qui in afflic
tione posita non frangitur in paciencia sed in desperacione. fiducialiter expectant remuneracionem uite.
Domine quid multiplicati sunt. iii. Huius
psalmi titulus est. Psalmus dauid cum fugeret ab facie absa
lonis filii sui. in quo titulo agitur actor psalmi. scilicet
dauid et materia eius quia in illa fuga dauid cum
uiris suis lectus sempiterne. flens operto capite et
nudis pedibus incedens. ut habetur ii regum xv. et
iniurias et illaciones a semey filio in terris paciens
sustinens. ut habetur ibidem xvi. et adorauit dominum ut
respiceret afflictionem suam. et intellexit ad dominum se
exauditum. et de hoc fecit hunc psalmum. et plures alios
ut patebit inferius. Et dicitur psalmus iste in tres
partes. quia primo describitur multitudo persequencium. Secundo ostendit a
sistens presidium. ibi. Tu autem domine. Tertio admonitum exterminium. ibi. Quoniam tu percussisti. Circa primum dicit. Domine quid
multiplicati sunt et cetera. quia sicut dicitur ii regum xv. facta est
coniuracio ualida. et cetera. populus quoque concurrens augebatur cum absalon. et subditur ibidem. uenit igitur nuncius
ad dauid. dicens. toto corde uniuersus israel sequitur absalon.
multi dicunt anime mee. i. de anima mea. non est salus ipsi in
deo eius. Ad cuius intellectum sciendum quod bethsabee
uxor urie fuit neptis achitophel. et propter hoc fuit prin
cipalis consiliarius absalon in rebellione contra patrem et ad
inducendum populum ad ipsum dauid persequendum. dicebatur
quod erat ipsi deo odiosus propter adulterium cum bethsa
bee et homicidium uiri sui urie ideo populus israel cepit
uulgaliter dicere de dauid. ei non fuit quod ouem et
[illegible] pastorem potest esse saluacio. quasi dicat non. Omne
autem uocabant bethsabee. quia sic nocatur in parabola
nathan prophete. ii regum xii. pastorem autem uocabant
urie quem ipsum interfecit ut in eadem parabola dicitur.
et contra hoc dicebat dauid. multi dicunt anime mee non est
salus ipsi in deo eius. Sed quia dauid per reuelacionem
intellexerit deum respexisse humiliacionem suam. et
audisse eius oracionem. ideo subdit. Tu autem domine sus
ceptor meus es. uel [illegible] in qua describitur
assistencia diuini adiutorii cum dicit. Tu autem domine suscep
tor meus es tu. protegendo me in persecutione ab
salon. Gloria mea et exaltans caput meum.
quia credidit se rediturum ad gloriam regni sui. et ex
altacionem. unde erat fugitiuus. ideo subdit. Voce mea
. s. cordis et oris. clamaui ad dominum. in persecu
tione absalon. et exaudiuit me de monte sancto suo
i. de monte syon in quo erat tabernaculum ad
quod archa domini fuerat reportata de precepto dauid
per sadoch et abyathar sacerdotes. ut habetur ii regum xv
xv. i. fiebant sacrificia et oraciones pro ipso dauid.
Vel aliter de monte sancto suo. i. de celesti habitacione ad hoc
enim fiebant oraciones et sacrificia in monte syon
ut exaudirentur in celo sicut habetur iii regum ix. in oracione
salamonis tu exaudies in celo et cetera. Ego dormiui
et soporatus sum. sopor autem accipitur in scriptura
pro magna tristicia. Vnde genesis. xlii. dicitur de iacob
quando fuit nuncius et filiis et tymuie de ioseph quem
credebant mortuum non credidit ei dictis. Ioseph
filius tuus uiuit. et ipse dominatur in toto terra
egypti. quo audito iacob quasi de graui sompno e
uigilans et cetera. Et sic loquitur dauid. Ego dormiui et sopo
ratus sum. quasi absorptus tristicia de afflictione sua
et uili attraccione sua. de malicia absalon filii sui.
et resurrexi. aelicticia. quia dominus suscepit me. i.

nu sina p̄ceptē. ib. sb dic̄. ī angelo unius ut̄
er ūtas cū ab salon. ¶ cūdamus me ut ē cō
tion erut ab salō. ⁊ p̄ſi am cū es erut sic ob
fidē dauid in alqua ciuitate. q̄n̄ poſſ. aliq̄s
nē eunde. vñ so. xv. xxij. xvij. cū dilli ſer
chyſide dauid q̄ ſi videbit aliq̄s fiunt tu gñi
ch du bit oīs iſt̄ cētra illi fimes. ⁊ thema
eoīm in cōcrentē ut̄ repiatur ut̄ culen
tus q̄es er ea. sbd. dirige. ab salon. ⁊ omen
ti iſt̄. melius cōſiliū achitofel. cē. ¶ fuge dūe
in cuccomi meū. saluū me fac deus meus. ⁊
victoria eni q̄ hūt de ab salon fiunt magis
iuuate dīna q̄ humana. q̄n̄ p̄ſiti eu. ſ. cre
ctia ps in q̄ de ſ. adſtatoꝝ ei cūi. cū dī
cūn tu p̄ſiti oē. ad ſalutes ūſū cū. ab salō
u. ⁊ p̄ls qui erat cū eo p̄ſecuti fiunt dauid sine
cū mīm ex̄pte ſua. ⁊ mori fiunt p̄ malitia
deutes p̄ eo. ⁊ cumulti. ſ. achitofel ⁊ alioꝝ
qui de ciuitate sius mordebāt dauid. dūtes ei
q̄m ut̄pant one ⁊ ut ſtet ſ. ultore p̄cor ee sal
uacō. q. d. nō sic. s. alle gatiō ē. de uoce x̄ſti
finit oratio. q̄ achitofel ſe ſuſpēdit. ut ſ. ē
u. xv. xvij. ⁊ magna ps p̄ſi in ſcō cecidit. ⁊
alia ps de bellatu ⁊ octa fugie. ut ſ. ē. ſ. p.
xvij. dūs est saluos. ¶ dr q̄ illū q̄ dilectat p̄s
ei qui ut̄pant one ⁊ p̄ſecut p̄ſtrē p̄t ee salua
to. q. s. dīm fuit ad dō p̄ nathan p̄phā p̄ bſ
de p̄ro illo. dūs cōſtituit p̄ūm cūi. ps. v. in
V qu magis mirutur dīna q̄ hūana fiat dauid
saluatus a p̄ſecutē ab salon. et p̄ls ſm erat
cū dauid. ib sbd. ⁊ sup p̄ſo cui bñdō tua
ſ. ij dirut in ſcō hui⁹ p̄salmi inq̄endo p̄ſo hui⁹
multiplicatōm libr ſp̄aliū et t̄pliū q̄ fuerūt
ter in sac̄ ſcēptura p̄ dauidem designat. ¶ qui
fuit p̄ ab salon p̄ns p̄ſecutorē. intelli q̄dā
ty manus apostatis a fide. p̄ſecūs ut̄p̄ū p̄ōr
ſuū in tabis suis q̄uis fuerūt iuliānus apoſta
ta. ⁊ q̄dā ex suis p̄ncē ⁊ ministrendie s. ad hēre
te fulgacem. et ſi fratli. dr actus. et fuerūt in
p̄ncī. hic in hanc apostatā fuit ex̄ius alcō
mercurio. ad hoc p̄ biblam mr gīem missō. ⁊
sp̄ in fu tuo ut̄ penitēciat ad mortē. ⁊ ad hunc
finem p̄ſ. fuerit. hinc p̄salmū hīa. aphicari nn?
¶ Quia in nocuerūt. hic p̄salmo p̄mit
titur. cicls cui⁹ hebreos. ad finē
in organis p̄ dauid. dic̄. ps.
ſ. q. p̄ſ. ⁊ q̄ dr. ad victoriam. intelli q̄ p̄
ulte cōicalīē alcuius cum quo cōtracti ꝯ
clem ad supuid alcui. et eq̄ sic in certā ī cam
cu aliqua p̄ se ut̄ cor. intē alcui ſ. ē
te. p̄ſ. ⁊ q̄ sbd. morgaius. intelli q̄ cūctus
hi⁹ p̄salmi mag⁹ erat ap̄tus de cantu in
ſtrūmēto musico q̄ uocat̄ cegrama q̄ſ. alijs
musicis in ſtrūctis. hic vna nō mg⁹ aptē ui
dī esse q̄ alio musico in strūmēto. p̄ſ. ⁊ q̄ dr. ps
dauid. oūdi q̄ fuit auctor hui⁹ p̄salmi.
¶ Ad intellectū nō p̄cūi reducēdus hui⁹
p̄salmi qui p̄ctm in tribula cōe p̄. inscribi
cū qui cul⁹ est. victori in p̄salmis cantici
dauid. et dr. victor. sb in tribu. chro leuitar
q̄ vnus chorus inceluti. alii vidē ind p̄dō
et cū sbdi. in p̄salmis. acp̄ cant. q̄ p̄ſtru
ūcto in quo cantet. s. sic dr oīe uellā fac
lytiē cp̄ndiare. q̄ sonus uelle fac b. q. ad
dic̄. cantici dauid. id p̄tinet sig̃ficat sic ps
dauid. q̄ ex̄pōitū est. ¶ ad cui⁹ intellectum
reducēdus q̄dā qui oīe p̄ſe in bibliis qui tal
est. iuſtinē ps cantica dauid. his ē bē rōn ultimi
et optimi. ho. phyſice. leuite a nucupabāt
p̄salmi q̄ recitabant ultim dep̄. ut p̄ p̄dēt.
et hr erat q̄ optimi in gne dīnor laud. cet alij
titli p̄tēt ex dictis. ¶ q̄ut exp̄dēs titul ap̄.
p̄ q̄ apud hebreos. et sili apd latinos nūe
ex̄pte. ⁊ in sch̄o li. q̄ put potō intendo p̄sequi.
et q̄ vinctate sectūdum. omnibus natus et
poi cōib. ⁊ acp̄o vna q̄ui ū mag⁹ q̄ntē lib ⁊
r ūi. si q̄ ps ſit gñis actō ut̄pus dauid pro
eius libatē q̄ sanū ⁊ eius ecclē cui ge lib
dauid ⁊ unos eius in unū corone ⁊ dauid de
ſpatur se p̄ſe cuadē. ⁊ cē q̄ntē nūtē. ad saul
d. festum ⁊ nēi q̄ui in fuderūt se p̄ habitū
sic eū. ⁊ cē fuit cōp̄ſus dn̄ſē dō ⁊ unos
eius. ut sic p̄. xv. xvij. ū cē ei uenissimile q̄d
dauid p̄salū egit sp̄aliū reddēdo cō grās de
ista liberatē. ne mutē ab ps ad h. ut p̄ius
⁊ in alijs alius p̄salmus fiat mēō de hr bñficij
cū alijs alius. q̄ bñficia in p̄salmis recōtur
ut p̄ de eductē p̄li isr̄ de egypto p̄ q̄ ps
hunc titl cū vi sac̄ uolūtis. aphicari
ſm hūc ſ. ps ultr dic̄ intergpreō ut p̄
grās actō de dō liberatō. ho sbd. ad ista omnia
allegādo p̄ſ. filii lyūn. cō ieiūe
dīna laudēdo in p̄salm ostīmatē i. de dulcedi
ne. sic dr ſ. ē magnalēms. q̄ ab eod in ci
pit. et ad id ei cantet. p̄ dauid grās. agēs
dūe. cū iubilatē. dīn de morte dauid. ecandi
ut me. de manu saul liberando. de iustitē mee
et mee in tricatōe tuq̄ p̄ eplo in tē me re
muneret. sb sbd. in tribulatē. eo q̄ cū ēdā
tus absalō et ebrietu eius. dilatauit in facēdo
eū recedē. ⁊ sic hūi spūs dilatatū ad eū deū
suū p̄ uolūtatis mee. q̄ liberet me et
saluū me fac ex tua misericordia. u. obtentū p̄ stat
fiduciam ad dauid obtinendū. ¶ filii lyūn. ſ.
hūi. dauid ad ſtantes suos allos ſtinuit p̄ iniqua p̄
secutē ⁊ p̄ arguit eos de p̄cis tam p̄ncis.
ho nduit eos ad de ſistendū ab iniquo inclinatis. ut
cū ho ad credēd oīa equanimis ſ. sacrificate ſ.
cat p̄ū dic̄ ſ. filii lyūn. i. ro bli. et confi
dite in dīo mirificauit. q̄ leo finit. abrahā. ysac
⁊ iacob. et q̄ubz de ſtē dic̄ sanū et mūdū cui⁹
ytē gratiā corde. i. ab ipsum et p̄ū q̄ licet die
bilitate vanitatē. i. cruce affūi tribulatis ad
me unde p̄ced dic̄ cū medicīa dī uina q̄ue
frustratiē sine mēō. s. sanctuē. ut ſ. et ho
phitos. tu p̄ſtimō sanū q̄ dauid dī vana
q̄ stimulū. mētō p̄ſeq̄ cū intēdentiā cui⁹
dauid et mādo. et ſtinus in dauid. in tue cui⁹

dauid cum sum sine p̄sentcois in p̄p. q̄ aliqui
adulatores et detractores p̄hibeāt: ad hoc nēce
sse fuit hūdacia q̄ dauid. dūces sauli q̄ dauid si
nolunt eū occidere. p̄ q̄ dō dixit sauli de ephim
ea q̄ erāt ab eis quāq̄ audis nūq̄ bona loquēs. dauid
sunt mali ad hūc ce. ecce hodie ostendit oculis tu
q̄ dixerāt te dō in manu mea tradēdū t ē
Q Philaud ho jō' nūc hebreum. hē. filii. hoc nisi in
chri ignominiose diligens hunc nec ostendens ūm
dauid sp̄. et adeō' intellū reducatur. cū. n. dī filii
hūm. i. bonū ītuosū dō. hēbrum. plane t mah
et potest h' singlare p plurali. s. nūm p̄ nūcupa
sic. ero. vnū. dē nec ī nullo gō finitima. i. nihil
tuū nil saue. o sequēs in chri. i. vos qui delectis
cē inchia mōrbis sic ethis inchia erp̄uentibus. q
ignominio se dili gētis nanitate. i. affectatis
me p̄sequūne. nec s' est ecp̄itū. q̄ est nūq̄ ignō
minosis. vñ dixit dō sauli. p̄. v. vnū. q̄ p̄se
quēs ter ista' q̄ p̄sequēs cane mortuū p̄sequēs et
pulice vnū. q̄. d. ter cē nalde ignominiosū que
rēces hūdacia. exponit sic. s. chore qui dūs un
tificant. i. immutabilem fer. sctm sinū. i. me p̄n
q̄ fer immutabilem vtendo de gregibz ad regnū tu
tra. p̄sumpsit vngēdo me in regē. a me hilando
fuge' immutabili nio de sanle. et elevatu sinō vnat. a
se dauid. scīū. ñ iactum. s. g̃ntū. q̄ attribuēs
dō q' sē ficerunt p̄ nūc. Jn tribulacē fō' nūc hebr
bētur. misericordē sinū. q. tenus mīe p̄sentur in
dō. q̄na sauli manibz eius tu dicto p̄hetes p̄
phet ut p̄ p̄. p. vnū. t. v. vi. et audiet me cū
clamauo ad eū. in p̄sentī futuris sic t̄ p̄teritis Q
nascūm. h' q̄ē dauid in dūc ad dū sanctos sinos
de sistendū a p̄cis in elevatis Circa q̄ sciendū q̄d
p̄cīm in elevat in cogitacōe. et malefactū in lo
quēte. t ostiat in operāte. dicit q' ad dūm sine
malaūm et nolite p̄cari. i. cū q̄ dō me oppugnā
nolite in aḡ ostiam. sine dignas me credibz vestis
cogitando me p̄sequi. et cum cubilz nestris. id ēm ē
p̄ceptis t locis solitanis q̄ me cruciatis. Loquūn
gemū. i. p̄cacōm et opum cruciōm. Aprolectando cū
linū delictis Qui tribulatōe fō' nūc hebreū hē
loquūn mendacibz vēs sup cubilia vīa. t tacere
sēp. et in cubilibz ipm̄ reatū. q. dicat. q̄ cogitatis
q' me solitum. ñ solū de illatis ab opē t ñ mā
festacōe p̄cacōm omnū alios Q Sacrificate. hic
q̄ē mōnē ad dūm ad opa iustīe cui' t̄ dne
pces. s. dedinate animo. ad q̄ in dnō. d' Sacr
ficate sacrificiū iustīe. i. dē. exercete opa iustīe. in
spe vincendo cū p̄sēd. q. ē sacrificiū acceptū deo t
ē. spāte in dnō. dereprendo. p̄hibz p̄mittē
q̄ possū alios quicere. qm̄ ē ibi lō opa iustīe
io in p̄ tubi. ibidē. d. multi dixit q̄mo oīdit nob
bona Cet ē hic p̄n̄ōnis in hebreo. t in tribla
tōne fō' nūc hebr. q. ānis q̄ nūllū sit. t q̄ signo
rum nūcū mīe p̄dē nūllū cernūe. aperto. oīdit
d. sig̃cō est sup nos lūmē vultus tui dne. i
lumen. n. naturale in me' hūanā t̄ē q̄d impſ
sio dī in nōs eo q̄ dō p̄mptē in cognōm ē ad
ymaginem dī. sufficiens oīdit q̄ sit opa iu
stīe. q. sic p̄ma p̄ceptia q̄ cognoscibilia sp̄ se
nō. ita et opabilia. q̄ q̄mo possūt dedūci cō
clusiones in hūc vel tunc idonias. p̄ q̄ dicit
apls. ro. ii. gentes q̄ legem nō hāt illā ea
legis sc̄ faciūt ipe q' sic ler. qm̄ oīdū opus le
gis scptū in cordibz sūs. Q Dextera tua.
p̄ incipit vltus sequ' in hebreo. et in tribla
tōne fō'. nūc hebr. ubi dauid retulit q̄ soul hūd
dūc in p̄sidium q̄ simulatē. dūces dō. dextera le
tificauit in corde meo q̄ soli de mea hilarē de
ingressu sauli. t de hilarē ipe. i. ab mō stu
dē phūlium q' uenerūt ad audiendū t dep
tandū plin. t ita scandū lōcos q̄ bi p̄sauit
de vellatis t fugatis. p̄ hic collegit pa
tēre fructus eloīne. ibidē Q Tempore frumē
ti vini t olei sui multiplicati sūt. erit ista cōm
eligit ab terra vallenosa. cū nihil bo ñ est.
olei nec in tribulacē fō' nūc hebreū hūmte
in tpe tpīm t regnū sūm. Q Audiē dauid m
p̄ sua q̄ ad tē fuit. Applicauit sibi seruā et
sit potuit demūte et ascēde scīme. q̄ hō dne
mō p̄li qm̄ liberatus. Ab infestatōe philisth
norū p̄tulit scīme q̄ ecce t deū q̄ cū tu dūc
sup eūm in spe q̄ hūmili mō Q Ait dixit dauid
p̄ phā. q̄ sunt cogitatus p̄ dnā reuelacōm
de ascēde regem t p̄ al' p̄ mōte sauli t filii. t
q̄ scīende regnū ceū. cū p̄mōte p' ad q̄ nos
p̄ducut t ē. Q Mōth. exponūdo t̄ dicūm ī ferm
i p̄ similem q' ab initio int̄ p̄tatū demōn p̄
nū filii qm̄ homis filiby ad q' tactis q̄ semp
sensit deo. o crimē abūtum. q̄ dauid q' in
terp̄tat manu fortis intelligit q̄ p̄ fidelis
qm̄ cū dei ad intonō eius in filiūb resistem
tium. Jm illō p̄mo p. v. adūsarius vel
dyabolus cū q' leo rugiēs circuit q̄rens q̄ deuoret
cum resistite fortes in fide. cui p̄ma q̄ solūm
sen dīna reuelacōm se tellig̃t et audiūt q'
dōnē in illū nelut' eius tūnē acceptato t deno
cōm in dīm eius' gr̃as Sequūdo pq. v.

Q Verba mea Hunc p̄ p̄mittē tribulus
cui' fuit leb. Admittam si hec audiēs p̄
dauid Ad eius intellū faciēd q̄m hē
dōne humiliter. li ha. il ō de dō stancia nocūdū
li. t est. ar tuelone ad sanctū cui' mihi. sic cūdū
tulgatū. re' verbū cultus. auditor. a' dūo le
braice. ē. q̄ nōia ad sig̃ficandū q̄ ē in sūm
mūm unisci. t sic ē' singlare. t hūm h' h'
tiā ē. p̄mo dauid p̄s sic nehylot. i. apte ad
cruciādū in tuba unisco multitudo t ad sig̃
ficandū hēditates in plurali. q̄ē p̄hle hūm
nōis uchila. q' sig̃ficat hēditatē. sile hē fic
q̄ē in latino pila. u. ut ē instrumētū terēdi.
est sylabe t ut signat vacuā ē nom̄ plūr
vñ dūs Qui latent pulatent pulsores. t pulagrestem
in vestes. Et cum p̄ dns p̄ dei tribz sūm ad le
breos ē. p̄s dauid sē hortantes. i. p̄cūnacōe
sedituū duo dei tubaūm ut h'. dic̄m. ra
sa. q. p̄s ille ferūs est. dauid. ad h' q' sacer
dotes cū leuite de cruciatū ad dūm p̄tūs

diuinum auxilium contra hostes israel tamen irruentes in ti[illegible]
[illegible]. et sic ista est dictio. nehilat. secundum utrumque
significationem ponitur in titulo, quia denotat mate-
riam psalmi et instrumentum in quo canebatur quia
leuite cantabant psalmos uocibus humanis et in
instrumentis musicis. Ad uictoriam. i. cum conatu uincen-
tur. ut supra expositum est. Et in idem redit titulus positus in
translatione Ieronimi iuxta hebr. qui talis est. Victori super heredita-
tibus canticum dauid. hec autem quod dicitur. Victori. uel ad
uictoriam. secundum hebreos potest referri ad modum canta-
di leuitarum. qui erat cum conatu uincendi
ut dictum est psalmo precedenti. uel potest referri ad ipsum
deum cui dirigebatur huiusmodi cantus ut erat uic-
tor hostium. ¶ Verba mea. Psalmum istum per ordinem diuidit in du-
as partes, quia primo describitur cantandi modus, et secundo effectus ibi
mane exaudies. ¶ Circa primum dicit in persona hominis can-
toris deputati ad decantationem huius psalmi. Ver-
ba mea auribus percipe domine. exaudiendo ea in effectu.
intellige clamorem meum. i. intentionem affectus. uel
in hebreo habetur hic. cogitationem meam. quia oratio dicitur
uocalis et mentalis. Intende uoci orationis mee. repli-
catio est eiusdem sententie. sic frequenter fit in libris quando pronun-
ciantur ex magno affectu. Rex meus et deus meus. per
specialem prouidentiam et protectionem. licet enim sit rex
omnium per potentiam et generale regimen. tamen dicebatur spe-
cialiter rex hebreorum per specialem curam et protectionem
quia dedit illi populo quod eductum est de egypto per multa
signa et prodigia. in monte synai legem diuinam
sicut dicitur psalmo. cxlvii. non fecit taliter omni nationi et
iudicia sua non manifestauit eis. Et deus meus.
licet enim sit deus omnium per creationem. tamen dicebatur deus
iudeorum specialiter propter uerum cultum et fidem. gentibus aliis
ad ydolatriam deditis. Quoniam ad te orabo. et non ydola
sicut gentiles faciebant. et sic exprimit modum cantandi
deuotus. ¶ Domine mane exaudies. hic
incipit uersus in hebreo et in translatione Ieronimi iuxta he-
breum. Ubi ponitur orationis sive psalmi effectus. qui est
duplex. scilicet deiectio hostium. et protectio ciuium. secundo poni-
tur ibi. Et letentur. ¶ Prima in tres. quia primo petit ho-
stium deiectionem. ¶ Secundo adhuc subdit de petendi modo. ibi. Ego
autem in multitudine. ¶ Tertio resumit suam petitionem ibi. Domine
deduc me. ¶ Circa primum dicit. mane exaudies uo-
cem meam. i. exaudias. hebrei enim non habent modum optatiuum sed
pro eo utuntur futuro indicatiui modi. Vocem meam.
faciendo de hostibus uindictam et dicit. mane. du-
pliciter. ¶ Prima ratio est quia illa hora in scriptura dicitur ap-
ta ad faciendum uindictam de peccatoribus secundum quod dicitur in
fine psalmo c. In matutino interficiebam omnes
peccatores terre. Uel quia illa hora fecit dominus uindictam de
egyptiis submergendo eos in mari rubro. sicut
habetur exo. xiiii. Iam aduenerat uigilia ma-
tutina et ecce respiciens dominus super castra egyptiorum
per columpnam ignis et nubis. interfecit exercitum eorum.
subuertit rotas curruum. ferebantur in profundum.
¶ Secunda ratio est quia illa hora surgebant sacerdotes et leuite
et disponebant se ad offerendum sacrificium matuti-
num quod cum diuinis laudibus offerebatur. ideo subdit. Quia
mane astabo tibi et paratus ad tuum obsequium. et ui-
debo. deiectionem hostium propter. cuius causam subdit. Quoniam

non deus uolens iniquitatem tu es. sic demones qui
a gentilibus pro diis colebantur. ideo subdit. Neque habitabit
iuxta te malignus. id est ydolatria malo igne in-
census. licet enim deus sit ubique per essentiam et potentiam
tamen dicebatur specialiter habitare in iherusalem. secundum quod
dicitur. ii. paralip. vi. elegi iherusalem ut sit nomen meum
in ea. et hoc ratione templi suo cultui deputati. et
ideo iuxta eum dicebantur habitare iudei in regno iude
cuius metropolis erat iherusalem. et ideo non erant digni quod
gentiles habitarent in terra illa. qui erant dediti
ydolatrie. Neque permanebunt iniusti. i. hostes uni-
uersi inuidentes nos in [illegible]. Ante oculos tuos. per
aspectum. sed magis deicies eos per rectitudinem. Odisti
omnes qui operantur iniquitatem. i. a [illegible] nos
[illegible] nos persequentes. Perdes omnes qui loquuntur menda-
cium. quia multi de gentibus circa iudeos existentibus fraudu-
lenter simulabant cum iudeis amicitiam. cum tamen
quererent eorum subuersionem. secundum illud [illegible]. Virum
sanguinum. i. effusorem sanguinis innocentis. Et dolo-
sum. amicitiam ut decipiat simulantis quales erant
hostes iudeorum. abhominabitur dominus eum a se reiciendo.
¶ Ego autem. hic consequenter subdit de psallendi seu
orandi modo cum dicit in persona cantoris huius psalmi.
Ego autem. et incipit hic uersus in hebr. et in translatione
Ieronimi iuxta hebr. Ego autem in multitudine misericordie tue. i. pre-
sumens de tua misericordia non de mea iustitia. Introibo in
domum tuam. i. templum tuo nomini dedicatum. Adorabo ad templum
sanctum tuum. quia iudei per orbem dispersi existentes uersa facie
uersus iherusalem adorabant. ut habetur. iii regum. viii. et da-
niel. vi. In timore tuo. i. reuerenti mente. ¶ Domine. hic
consequenter resumit petitionem de subuersione hostium. cum dicit
in persona populi iudaici. Domine deduc me in iustitia tua propter
inimicos meos. i. deduc me in protectione tua.
ut sim instrumentum iustitie tue ad deiciendum
hostes nunc me persequentes. Dirige in conspectu tuo
uiam meam. faciendo eam prosperam. et ad hoc allegat
ad istorum malitiam triplicem. primo. quoniam non est in
ore eorum ueritas. quia per simulationem amicitie fraudem
as exercebant. ut supra dictum est. Cor eorum uanum est. ut hoc
amicitie simulatio. Sepulcrum patens est guttur eorum quod
dicitur. uellent nos si possent uiuos deglutire.
Dolose agebant. prius amicitiam simulando. Iudica illos
deus. quasi deprimendo eos ad terram et interimendo. uel in transla-
tione Ieronimi iuxta hebr. habetur. Condempna eos deus. Decidant
a cogitationibus suis. quibus cogitant nos perdere
et hereditatem nostram possidere. Secundum multitudinem im-
pietatum eorum expelle eos. multiplicatio enim
peccatorum meretur grauius exterminium. Quoniam irritauerunt
te domine. attribuendo deitatem tuam ydolis et
demonibus. secundum quod dicitur in fine psalmo. xcv. Omnes
dii gentium demonia etc. ¶ Et letentur. hic conse-
quenter ponitur secundus effectus qui est ciuium protectio. cum dicit. Et leten-
tur omnes qui sperant in te. Quia uictoria de ad-
uersariis. [illegible] causat letitiam. In eternum
exultabunt. id est [illegible]. quia sic dicit in hebreo
pro modo optatiuo utuntur futuro indicatiui. et dicit
in eternum, ut in presenti in deo gaudeant ipsum
laudando. et postea in futuro. Et habitabis in eis
in presenti per gratiam. et in futuro per gloriam. ideo subdit.

rellerit p̄ celestiū ign̄e & celo sup holocaustum
suū. ut hēm. p̄. pal. xxi. tūi descēdit ignis
ē dīne placacōis & acceptacōis. sic ētiā si
ip̄e grē. im. de oblacōe alr et. nō. xviii. de
oblacōe hūe nō est a vā. Valde q̄ tamē
hūi finū ei⁹ sint. si ꝑsal' gr̄ās actōe nec
t. Alius p̄s dauid ad hūc aplicatus. p̄ dum
p̄s hō psalmū. q̄ ad tūā suā rōnē aplicat. dic
g̃ dauid fuit. et ille. dilexisti iust̄. oūs q̄ oīm
iniquitatem. i. cū stanna & dilabies tuū. q̄m me
q̄ctatus ad mūacom p̄h. q̄m exaudiuit dūs
vocem fletus mei. sic ei demones ingrūt ꝑ
p̄tūbi ut fugiāt eos mer de p̄to in p̄tū. sic
refugiūt q̄si videt p̄teritā dō exaudiū orā
bōnē. q̄ eū sup̄bissimū ab horrēt. ab hūbi de
mōq. exaudiuit dūs deprecōm mee & rep
cepit ō. est eius fuit ad pūdē maiorē gratiā
diem dīe gr̄e & fē. exultēt & gaud̄. & ve
nite ad eū p̄nūd exultēnā & confitem dēo q̄
vidit p̄teritā rēgere & dīm & placatū p̄ cā
stanna dīm. q̄ttuor. ī q̄ hūc p̄ce ei⁹ cadet ī
deōb⁹ & q̄ hūc fm multitudīes sue mie. dō sēd.
et exultēt nelde velocē. q̄ dūs gēm īmūdā
ti infidē. & q̄ dēbolica iustificata q̄ hūc ēdo
repellit. Iste a p̄s p̄ exp̄i mūlē dēcēb
p̄teritē Vatē p̄fectē. & implorante dīm mūm
p̄ sua lib̄acōe acceptā q̄ missā. & p̄ incursū
post longū et dēuotū ōm. p̄h. p̄hī. estimat
se adhūc grandiū. p̄ antea & dīnutus iuthigam
q̄ solōm. & p̄ q̄ iste p̄s ī septē p̄s p̄mūales est
p̄mus. & hūc exhibōnē ī mediō p̄ē. ī q̄ de
facili p̄ē ad hūc aplicatū. ī q̄ tertiēs mī
hūt exp̄ōnē & galēs ī solū sufficiēnē & ī
ficiēntiē tēmūt. & in septēs inhp̄iacer
reliquerit

Omine deus meus in te sp̄auī. t. Hūc
p̄salmus p̄hīt. cui ordo in hebreo. q̄
mutata dō q̄ cecinit duo ī. ner. in eius
filii semmi. Ad cuius mell̄ōem sciendū q̄ hic
ampr̄ p̄salm⁹ q̄ est nomē p̄ē et appellatūm
et sim⁹ est. & p̄ositō hūs⁹ titūli et p̄salmi
Primum ē q̄ hic dauid ē nomē p̄ē. cui dō hōs q̄
fuit amicus ipius dauid. ut hēt. i. reg. xv.
q̄ adiudicata dō mūre se fuisse ei⁹ absalon ut
q̄ p̄deret q̄ filiū achitophel & fugiēt ip̄i dauid
ea q̄ cecidit. & eū in cōsilio absalō. q̄ & fec
fo. v. xvii. et id q̄ dauid audiuit q̄ achitop
hel dedit cōsilii q̄ ip̄e ei duodecī milia virōr lecta
cum p̄sequerētur dauid in crastino. ait q̄ post
q̄ ad fugitandū et ad fugā regiōm dauid
in augusta p̄ōtus disponēt se ad tūsēdū dēm
iordanē. ut cēt in loco tuto ne forte fieret cōsi
liū achitophel q̄ cū. fec hūc p̄salm⁹. p̄tendens
aduō ab illo p̄elio hūm. & ad q̄ hūc fugā fa
cis habuit ista p̄salmū. & hēa. titūli vs dissi
dau. cū dē. ignorantia dauid q̄ cecinit dē. q
p̄ oūs exp̄ōnes ignorātia h̄ accip̄ p̄ pecō q̄
mūs. q̄ quātūc̄ ex ignorantia cōmūa ē sū ex
cusat a toto ꝑsecutō a q̄ sūltumit dauid ab

saulon et achitophel eius q̄siliario. fuit ei ī fuga
tū p̄ ad illū q̄mūsū cū lethsalee & hūcodū
mee. cū q̄ p̄dixit eis nathan p̄ha. ſo. v. xvi.
h dic dūs ecce ego suscitabo sup̄ te malū de domo
tua &c. dūs nō petit si filiū omissa p̄ ignorātiā
& erecta ista ut p̄. ſo. v. xvii. Ille q̄ cecidit p̄ds
ū ve fuisse de stirpe iesuum. cū q̄ nocēt arachi
tes. ſo. v. xv. cū q̄ nō vīsset. q̄ dauid fecisse
q̄ aītū fuisse & cōsiliū cum. ipiem de stirpe re
mūi dest filiat saul ei⁹ p̄se cuius. Scdō est
alia exp̄iō q̄ sic. ira. sā. & ionathan filius
ezel in tribū sacē cultuēn. q̄ ebus fū. dauid. et
nomē appellatum. siger ethiopem. et ita id sen
tie. ſo. q̄ in tribū sacē sua mr̄ hēb. hunc p̄sal
mū p̄mittit ellem tenūt. p ignorātiā tūnd
q̄ cecinit dō sup ūba ethiopis filii iemini. et
vbi ibi ethiops ut̄ saul. eo q̄ fuit denigrato
in fama & moribus pro iniq̄ p̄secūōe tūnd & ipe
tenda actiōne sacerdōi & rodiū dauid. ut hēt
i. reg. xxi. cuius crudēlio dō fuit culpabilis pig
mūcāi crastīm. eo q̄ p̄ūte deceb ydumeo
ferunt p̄mes & gladiū ab ei achimelech sa
cerote. vbi q̄ ab yadan filio achimelech fuit
dauid. mūcando ei morte p̄ius sua & alioz sa
cerdōm. ut hēt. i. reg. xxii. dauid etiam sūb
regnoses dixit ad abyadar. ego sū reus oī
aīa⁹ p̄ris tui. & cūm h⁹ assignās dixit ī cor
dium. ii. id ē. sciēs p̄cium & delebā in illa die
q̄ ei i. cēt deceb ydumeus. paul dubio ānū
a mīz simh et dō dauid fec hūc p̄salm̄ orando
dūm ut remittere⁹ g⁹ dēm ignorātie p̄cm
i. q̄ p̄ h⁹ ī cēt. ē dē in manus saulis & a
lios q̄m p̄sequēt. & ſ h⁹ hoc huic tūli est
ignorantia. dō. i. culpa ignorātie dō p̄cm
q̄ cecinit duo. i. p̄ q̄ remittēt dū cecinit
duo hūc p̄salm̄. hī sūbā ethiopis. i. p̄ ū
in stanna denigrati in fama & moribus. filii
iemini. q̄si sint de stirpe iemini. ut hēt
i. reg. xxi. p̄ūm ā ydu saul. tutiū & p̄cep
tū ei⁹ quo p̄cepit deceb ydumeo i cēt sa
cerdotes dīm & cōmutātē eos p̄ncē in oc gla
dio. viros et mūēs. p̄mulos & lactētes. ut
hēt p̄. v. xxii. ad ūltm a mūcāi ingdiuit cede
sb. ītūlacēt mr̄ hebreū. ut p̄ cecidit. Alm
p̄salm⁹ fec dauid cū malicia ip̄i deceb ut
videbī sup̄. Domine dē mis &c. g⁹ ſ sūtam
patrū q̄ tenēt hebrei. & ſo. id ū sc tūc cecidit
dē. Iste ī duas p̄tes dīdit. p̄ p̄ma
cūa libacōm ſo. ad ſ allegat multiplicē rōm
i. hūc de mūc. Cum p̄m die sic. dūc. p̄ōm
gūale gubernatōm. deus. p̄ceptōm. mens
p̄silē cultū & devocōm inter sp̄am. s. de
cūa voluptate cōfidēt plurib⁹ de mūcā cum
tate. Salūm me fac. &c. ad aule & finis q̄ hūc
by me p̄dictis. p̄cegendo. & libā me. ab ip
sis ut recūndo. ne q̄ do irrp̄at vlcq̄ tendēb
simus animā meā. p̄ cui⁹ cōe acceptatōne se
pando. dū sū ē q̄ redimat. nec q̄ p̄salm̄ facti
et p̄ vindicta. n. actiōne sacerdōm p̄ dō

mille et dmūd decem milia. ut lr̄etur. l. ꝓ
rvm. ꝑturmire. l' in ista. qñ dolore mu
die in male stante qm filius est dolor multis pu
cruciet. filiam suā dedit ꝙ dmūs ut eū finet
mere gladio philistinoꝝ. i' q̄ sb̄ sollicitudine ad
acie ꝙrebat eū melicie. sm̄ plet. ꝑmo. ꝓ
rvm. ꝓpter q̄ in agonia. qñ apte t mise
lite t molue. eū ī lice ut lr̄etur. ꝓ. ꝓ. mor
ē est. apparet manifeste malitia sua q̄ ꝓ
latebat. l' ipius corde. sic' impetu apz ferus
fetus sm̄ ꝑme interebat in uētre. latum
apparet t effodit eū. t. q̄ sm̄ q̄ sanat
tionem dmūd ꝓ philistheos. ut cū ē. t ꝙ mu
pit in b̄ malū. q. ab eis occisus fuit ib̄ sb̄
gnicet dolor eius. ad emulū q̄ ex dolore īdue
hoc capit q̄ me. q̄ter si eū. t ꝙ hīs ortū ꝑ
ꝓ ex eis q dmūd h' ꝓphetauit. ōdurerunt
tē sauł t mod eius t cētū.

¶ Confitebor
dño. t. h' in titulo in fine ꝑsalmū ostitit se di
mūd ad lamē dei de sua hb̄ta cōe apprehensione
sanct sm̄ ordinē dñe in sīe. et ꝓ hrā. in
¶ ꝓcē li. expli ordo ꝑ ille ut sit ad
hoc ꝓlixi in affluō ne corpeali ex plenacē in
ma. ul' in affluēcē spūali ex cupiscē demoīs
malignū ꝓcōtus dimittus hb̄at. allegoricō sine
mystice ecclām ex plentor malignū. si pensēo ei
qz adb ꝑ hrā defecalli. aplem sm̄ ꝑcā. cū ipsi
cut ꝓdixi mendo in fine sensū hrāli. ꝓ. vm

Dñe dñs nr̄ ¶ hunc ꝑsalmo ꝓpōit ea
dis titulis in hebreo. ad victoriā sī. tigrā
hagnitei. ꝓ dmūd ¶ ad cui' titlm sciendū
q̄ h' sillaba. la. q̄ ꝓpositū huic nocabulo. gnitei
est articlāre. Articulatim. t. ligatio ī
pone tal' articulacō. q. causas distinguit. t ex
gnoscit. variatem nocabli in fie. ei di. magi
magn. magio. magn. i. m nocatiō cui. b. illi
dē. o magn. ita q̄ hoc ē articulāre nocare. q̄ fit
dnis citis hunc ꝑsalmū de hebreo ꝓpōm. inlatio. de
d' sic. ad victoriā. vel victori sī. gnitei ꝓ dmūd.
ita q̄ b̄ ꝓpō supe. sillabicē exprimit. articulatim
cuius nib̄ nocabō. gnitei. q. ē nomē hebraū ē. e
ei ut dixit hebi. q. vno mō ē nomē cui ō in tri
ti inflia sic vocati hebice. eo q̄ ꝑ eū fuit ligat
th cū cetate philistinoꝝ. t sic exposit ita. sī. pe
dñi titulū. ꝓ dmūd est ille simple sup gnitei.
aptus decantari in tēl instrumēto musico. eo q̄ di
uīsi cantus dñs i sīe apparet. Ad victoriā sine
victori. i. in quo tā concitati sentiant. quos vi
ctorius in cultu concitat. supne alienū. sic ple
rum dñi sunt s in titlo ꝑsalmi q̄rti. ¶ Vn
tio hebraū autiq̄ dic q̄ gnitei. p̄ acpi malu
ligūne. vidz pue significat coreulare. i sal
trio. ubi dr̄ q̄ est iste qui nutrit eos cum cētis
nellis de tosta. t le q̄ie q̄ mbra ē indumēti
cui. t nellis mitra cum sic calceamēti in coreula
ri. et resp̄cet coreulum calcam sōne dic. u
q̄ h' septimū lo. d nellis in cui aduentu cessa
tūr regnū rōnū pregū eoꝝ. sig. q̄ ad
t sb̄iacend indos pregē meū nellicam. sic

coreulat cum me. t in ethyopē regnū rōnū pncat alī
qñ mit sb̄ se oīa regna tre. s exponit s' ibidem
du pregem nellis t marie ꝑsim cathol rōne
ecce sbm. t sic exponit titlm ꝓ dñm. victori si. q
gitur. i. regi nellice demetrio. eod mō ꝓ dñs. ꝓ
dō. id dicat adiandē eius ꝑ fris ab ipo dmūd
ei dñi. dñe dñs noster t.

¶ Ista ꝑ q̄ h' lr̄a. ēa
quos. iste ps ē de victoria sm̄ ꝓ ꝓsim. q. ē nec. q.
lr̄ exposte durat salvator. o. r. Allegoricus ad
q. dr̄a. ī h' ps ꝑsalmo. septū dr̄o. q. cū prim ī
templo ad eius laudē clamarēt. osanna filio da
uid. puer ꝓ sic deū ī dignati dñm ei. audis
q̄ illi dic. q. d. si debes laudare filium aplem
sū. t ille rep̄dit eis mīt legistis q. ex ore infā
cium t lactāciū ꝑfecisti laudē. id nos q̄ legis t
septimus debetis ī ille q̄ h' septū ē de me. h ꝓ
ꝓ aplis ī epla ad hebr. fo. ci. v magnū pēt hui
psalmi ī duē cauē dñm de xp̄o t ꝓ. cotū ꝑsalm
d. sic. q̄ ē lō q. mōes exāt. nā i. oīa subiecisti
sb̄ pedib ei. t ꝓ ea sb̄dur exponēdo dr̄o. d. ei q̄
q. modico q. angl. minoratus ē. videm. ihm
ꝓmissōm mortis glia t hōre ī xpe coronati. ut
ꝑ dixi q. ille ex ꝓcēs finit. mistice. b. sī. fideles
q. ex log. legis ptis t apls hebis qm si acē
debūt ī ad sīm. similē sic q. ꝓ. q. hebei antiq. h
dixēt dō q. ille ps ē melli. de xp̄o ad dñm ex q
rōnī spūs erat oībicēb. sic in dem. impletū in
capite a gliam. sēt. Alie. ptes ob. xp̄o sbicē
ani fidem mdi. sic ꝓphetatū ē ꝑ dm mele. vn. ois
ꝓphē eis signe. q. ille. q. ihc. q. mdo exp̄ssē
s. mellam fuisse ē filium. accipiēdo q. ille q. ē bi
tudo. filitudō d mutādo. ꝑ exp̄i titlē hebreus
s ꝓtens titlo ꝓ. in elisatē. me. hebreū. q. ē. oīo
filis i. q. ꝓie ꝓmisit ꝑ ysaiā. d. sic victori ꝓ
cū lamb. ꝑ dō. id ē regi. xp̄o victori. ꝑ coreulāb.
id ē ꝓmitas lingu. t allobrū. que coreulant. dis
cūr. s. accipiant. ꝑtes. t plus si coreulat. s. accipi
at. eo. ꝓ. t. sic. eo q. sanguis ei fuit. i. exhibi
sic sanguis me in coreulanb. seu coreulari. t hoc
i. spūe coronē in ꝓcē. flagellacē. ꝓdōis q.
manuū. q. ione. t. lacis. crucifixione. ꝑ. si. hūc
plenū mīt victoria. t. glie coronā. t. ex altitudō
nē si. oīa. cetera. ꝓ dmūd id est. ille ꝓ. frūs est
t dmūd ad eius gliam. t honorē.

¶ Id dicūt
q. h' ꝑsalmū sm̄ suam. cetū ꝓ dr̄am. q. gloriand
q. b. triūph. xp̄i fuit. mīt one rōne hui. cucis
pacēcis. rōne cui. ē sup oīa exaltatus. sm̄
q. dic. q. ꝓ. ꝓ. h. humiliauit semet q. usq; frīs
obediēs. mīt ad mortē. mortē. v. crucis. ꝑ. q. ꝓ
dō exaltauit illi. t. cui sunt omīa. e. ut. ante
dīmittāt. ut ps sententiare. apli in ducta t ad
dmūd ꝓ. q. dic. in xp̄o. coreulāte dīcatis t so
q. dūem huiusmodi. i. q. ē hō t. ¶ Cū ꝓmū
die. dīe. oīa. q. gratiam sub nacūm. dūs mi
ꝓ. sālem ciuū t fidē. et q. ex semīe dmūd ad
sūpsit carnem. sb. dī. q. ad mundū. id est
ualde admirabile. est nomē tuū in uniūsa tra.
ꝑ. q. dic. apls ꝓ. ꝓ. sibi. pmisit. et. altissimi illi
t dedit. nomē. q. ē. sī. ē. nomē. illa. q. que. si. ex. al

est iudicaū discrēte quo discernūt fideles ab infidelibz ꝛ h̄ potissīe incepit apōlica ꝛ ꝓpī ꝛ aplī
tolos quo nisi deꝰ iudicō h̄ nob̄ certo aliquē
q̄libz sc̄ad fidē ꝛ alīn in fidelitate in ḡnatō
cum rō ē nob̄ nisi certa. dū cū aplis disserit
po. ir. cum vnde insurrexerūt ꝛ q̄ inuit iudicare
ꝓ en. ij. vide. gl̄ lvitacō ꝛ sc̄ inuocem dī in
eos q̄ō q̄ nō ē dūc scientiē inter a lvitē dī
siyrnaubie ꝓtera lb̄ dic. O altitudo diuiciaꝝ sa
piē ꝛ sc̄e dei q̄ in ꝙhensibilia sc̄ inuēstigabiles vie ei
ꝓ. xxv. dō. Judicia tua abyssus multa. Aliud
ē a iudicū dī q̄ō iudicū distinctionis q̄ cū in
fide nūdi. ꝛ z illō iudicū finaꝝ sic nulde clarz
q̄ ē manifestabū ꝙ certa certa cordiū cū ē
nūo nob̄ nulde. certū. finaꝝ dies salutator. cū
xxiiij. de die aūt illa nēo ꝛ hora nēo sc̄it nec Ange
li in celo ū ꝓt solus ver⁹ filo iudicū exactē ipo
xpō xpō. Sm q̄ ipe dic. Johis. V. pacer. ē iudicū
dedit filio ꝛ de ultō duplici iudicō s̄ dato q̄ ꝓm
dic dam in spū scō. sic. ihū ꝓsalm ꝛ sic ē sp̄o cadi
pdā. in fidē ꝙ certis ꝛ c. iste ꝓ fidis ē accusand. ꝙ
certes filij. i. ꝙ duplici iudicō ꝓdō dato filio. in
fidem. i. diligentius nos ad ꝙsidacom finis nodi ꝛ
ecclie vt cū dē q̄ ē rebūnec in nūis. cum q̄ nūcaūs
finis. ꝛ sic ꝓmus ꝓs ille ē dem dicaūa ꝓtestā
te xpī. sic ꝓcedēs ꝓs de sua exaltacō dic ꝓm i
sm nūcalem. iūd. n. oīs exp̄ssiō ꝓ de xpō ē in
stica. sicut s̄ ostēsū est ꝓsalmo ꝙ. ꝛ. vnū ꝛ
dō dō de isto. ꝓsa ei ꝛ exp̄ssius ꝙfectius dauid
de xpō q̄ alij ꝙfecte. ꝓ q̄ dī exponūs ꝙfectis
sic dūc finis i p̄o hymo libri. Sign⁹ ꝓm b ille
ꝓs dīc in duas ꝓtes q̄ ꝓ dauid se exaltaturū
ꝓdicēs. ꝙ mactā fin cauē libraūgit i. ꝓ ḡnte
de sc̄e ꝓm dic sc̄ cōfitebor ē dūc. s. confōdue lū
dis. in toto corde meo. i. in electis ꝛ affū. narra
bo oīa mirabilia tua. i. excellencia mirabilia i
tua. q̄ sc̄ iudicū iudicans tuis nob̄ valde arcte
ꝛ ē h̄ ypolica locucō. sic dī. ꝙ cantas aurez
ad epc̄e spectaū. ad deuotāū mīt studiem e
mulū. q̄ nus mīt ū mdauc. sic sc̄ nulla dei mira
bilia que ū narāt i h̄ ꝓsalmo. cū dī. oīa mirabi
lia. ad deuocūd magis studiem ipo⁹ mirabilis
hū. locaby. incen⁹ ꝛ exultatio ecclie. cū dī. i.
exultatiōe ex exultatiō celebratō ꝛ ū infra q
ꝓ. xxxiij. Cor meū ꝛ caro mea exultauerūt in
dm vīū. q. sm q dic bō ꝛ. omelia ꝓma. q
nus iudicū finaū sic erubie in nūis cū multis est
tū exultatiōis ꝓ q dic sanctor de ille iudicō. aptū
ū exultatiōis ꝓ q dic sanctor de ille iudicō. apt
stol. luc. xxi. hec a fi nu capientibz rēpiacte ꝛ
leuate capita mā. i. exhylarate corda. ꝙ iuxt exp
nē ꝛ. cum rō lb̄ē. q̄ū appropiauit redēptō de
sua ꝓsalmo noi tuo Altissīe. in finem. n. iudicō
apbic xpī sūmittens cum in ꝓ adūtu ostēsa
ē hūitas. Q. q̄ dō. h̄ q̄ dē exp̄ssius in
dicū nūi sm cauū. q̄ē dnp̄s. iudicū ꝓdūc ꝛ ꝓ
exp̄ssius iudicū distinctōis ꝛ ro iudicū distinctio
nis i. q̄ sm ꝓcessū i sc̄ ꝓm dic. mon
cendo in nūcū meū ꝛc. q. d. ꝓ h locutor ꝛ exhor
tō ic. q̄ i nūcaūs nūs. s. dyas q̄ū i cauū dō
ad iuuand ꝓpīm. nolīē. p̄ ꝓm. xxi. ē ꝛ nūc ꝛ

hūai gīs. in cū ꝛ ꝓ loq̄n dō ū solū nūsm ꝓ
te q̄ūc ivenēsū. q̄ actēp ꝓdicacois i ꝛ aplor. fic
q̄ē demones ejūc expulsi ꝛ fugno. ut ꝓ in cūā
glō. jo. xij. ut iudicū ē iūdi. nūc ꝓcepto iūdicū ejicē
foras. ꝛ actibz aplor ꝙplibz locis. in firmabūtur
q potestas demoū finē ꝛ debbata ne ꝓsterne
cū nocē hoīb⁹ q⁹ū aū. ab lbō. ꝛ ꝓbūc a facie tu
a. repugnabūt. n. ī h se quod nūpnie q aūcium
ē. a nocūto dīm. vū dicebant xp̄o. cū. i. quo
b ꝛ ē ihū nazare ne nēūci aū q̄r ꝓdē nos qū se
cūs q̄ē xpī a me destēbim. cū cunē. ꝛ loqui de fu
turo ꝓmod ꝓtēs ꝓ cruciatū ꝓphcie. q̄ loq̄ di
nū sicq̄ē ueū ꝓbē. sedūs sē chronū ꝛ c. ꝙ dolī
gē potestas iudiciaria xpī q⁹ū ad iudicū distre
cois. q̄ fideles credentes ab obstinatis in fidelibz sē
sepatī. ꝛo lb̄ō. in exceptū gentes. ꝙ ꝓdicacōm
aplor de ꝙdolacō cū ernūt de dīc ꝛ ꝓpīe nupcio
i. dō aūq̄ gētes ꝓdicacōm aplor ꝛcepīēces olīe
genūt ydola in quib⁹ deōnes ipm colebūnē pgnum
mō nocūē xp̄iam. et noīa ydolor perierūt de ē
m. sic ꝓdīc filiat. zac. xiij. in die illa dic dō ꝓdā
noīa idolor de tēa ꝛ ū memorabūt illē. immūdos de sp̄
cerūt fugere. i. gladij dyaboli quibz qi in immūe
nubūr. sanctalūt gen⁹ hūanū. de ꝙcūt. q ꝙ mag⁹
ꝓpe eor potestas dīm nūcta ē ꝙ xp̄m ꝛ aplos ut
ꝓdīm ē. ꝛ cunctas eor destrunsū. mīte enī cūctas
cultas demoū de die ꝓncipes cultyhcos sē de
structe. ut ꝙ hanibal magnū ꝛ alios ꝓcures xp̄ūa
nos. ꝙpe memoria eor. s. ydolacū ꝛ ydolor. cū
sonūt. i. ꝙ sonūt ꝓdicacois aplor ydolor ꝛ alior ꝓce
dentiū. sic ꝓdīc ē. ul' alī. cum sonūt. s. animo
ni ꝛ cultuy cum sol⁹ fi in bellis. q⁹ū ad illos cum ꝓ
uenīt xp̄ianor animos. et dūc mecūm ꝓmanet
q̄ regnū dūi mī ihū xp̄i stabile est in eūm. ꝙ
nunc ī iudicō chronū suū. ꝛ c. ꝙ hec nocūē xp̄ū ꝙ
fectius iudicauit q⁹ū ad iudicū distrectois ut dūm
est s. et ē repticō eius sūe sic fregē fit in cū
cois. certūs ē dō refugiū ꝓpīs ī ꝙsō cultyhco
qui sunt valde ꝓmpt et alacres ad mpūcipio. ad
intor ꝛ optūcnabz. i. ī ē ꝙ q̄amo q ꝛ ihūms
tempus. Jo lbō. mēs bone. s. martīr cōfe
quo nūcū sunt cunctor. ut cōmūcū nō solū sūt
ūcē ꝓficiendē. q ꝙ gūdēē. acc. v. Jbūt gūdentes
a q⁹ q cūq qui dignū ūcēci hūc sūt ꝙ noīe xp̄i cō
cū mecū ꝓpo. ad lbō. ꝛ q̄rēē inte qui nomīt no
men tuū. per nemm fidē. qui ū deretinq sūt abs
cōfolacōe. querēcos te. moūbz ꝛ fide. ꝛ ih ꝓcunctis
bōūtatis lbō dīc ꝓph. ꝓsalmo dño gīs agendū. q
hūate ū ꝙion. i. ī cunctis celestī h' ex ꝓsalm ꝙ
q ꝙcula mēpretūē q⁹ fiūcy. ad fuciem vō. ꝛ ih
b sic ubiq ꝙ ēnciam ex ꝓm. cū in celo sp̄ūs h
tuo ꝙ apertum ū sōm. dūnante mē gentes sūgna
clug. i. legem eūāgūcā q⁹ studiose dēcūt nūy
ex fō ut dic ꝛ ac. p⁹ exno ūr face ex decore ꝛ q
ūnūacō eūangūi sūt ū nūcta discūpūs x. ū
des ꝓm repellati ꝙ q ꝓnūs ex ternalis eis
dixit. q ꝛ. xij. nob⁹ oportebat ꝓm loq⁹ ubū dei
ꝛ q ū repellas illō ꝛ ū iugnos vos iudicatis i
ecclie nec ꝛ ecce q dixim⁹ q ū timē sic eūm nob⁹ ꝓ
cepit deus q ū ex omnes sanguiem eor reqrat

cadet ad dominum suum. cum ceciderit dominus eius super pauperum. scilicet christianorum
suo tempore abiectorum et conculcatorum. et cum deiectionis eius
cum dicit. dixit enim in corde suo oblitus est deus. non habens noticiam
factorum meorum. avertit faciem suam. et ex quo videt quod antichristus
sic futurus hoc exigens condicio providencia non se extendat
videtur in futura. ¶ Exurge domine. hic ostendit desiderium ipsius
antichristi finaliter deiecto quod fiet virtute divina ad preces sanctorum
quod providens david dicit sub orans dicit. exurge domine deus
videbitur enim quod dormiret antichristi tempore eo quod tanta mala
permittet eum agere. et post exurgere videbitur cum incipiet
et eum deicere. et exaltetur manus tua. id est potestas tua
ad eum percutiendum. ne obliviscaris pauperum.
dimittendo eos in persecucione antichristi et suorum. propter quid irritavit
et impius deum. id est antichristus suis blasphemiis. quod enim
dixit enim in corde suo non requiret. scilicet facta mea ad puniendum.
tamquam nesciens ea ut predictum est vel potens ad me restringendum
dominum. et tamen non est ita. ideo subditur. vides tu. dens enim cuncta
omnia nuda sunt et aperta. quoniam tu laborem et dolorem. quos
infliget sanctis tuis antichristus. considerans. diligenter ad puniendum
eundem ut tradas eos. scilicet in manus tue. tibi enim derelictus
est pauper. id est populus christianus. orphano. id est populo christiano cum in
tempore antichristi videbitur quasi sine patre protegente et matre consolante.
tu eris adiutor. accipiens eos in manibus tue. contere brachium. id est potestatem. peccatoris et maligni. id est antichristi cum dicitur homo peccati et filius perdicionis. ij ad thessalonicenses ij. queretur
peccatum illius. id est ante diligenter discucietur nequicia ipsius an
sit amplius utile ad purgacionem electorum. et non invenietur. quia
non utile eo quod sufficienter erunt purgati. et sic antichristus cum
suis deicietur in igne inferni. sicut peccator in gravi pereat in igne
propter debitam filiorum castigacionem. et tunc apparebit manifeste
potestas et dominium christi. ideo subditur. dominus regnabit in eternum
et cetera. potestas eius potestas eterna que non auferetur et regnum eius quod non corrumpetur. ut dicitur daniel vij.
peribitis gentes. id est tu antichriste cum complicibus. et terra est
ut ad peticionem sanctorum. ideo subditur. desiderium pauperum exaudivit
dominus et cetera. finaliter concludit david. iudicare pupillo et humili. id est pro populo catholico et fideli. quod erit in extremo iudicio ut
non apponat ultra manifestare se homo. scilicet antichristum iniquitatem
homo primus. id est per maliciam a demone possessus. et post quod ostendet
se tamquam deus. ut dicitur ij ad thessalonicenses ij. ps. x.^o
¶ In domino confido. ¶ Huic psalmo preponitur talis titulus
in hebreo. in victoriam david. et translacione ieronimi. in hebreo
dicitur. victori david et cetera. eiusdem sensus. exponit autem duplex. Primo
modo quod david fecit hunc psalmum ad laudem dei in victoria quam
dedit david in socium antiquis de ninivitis. Alio modo quod
david fecit hunc psalmum de cantando alternatim cum conventu.
quo unus chorus incepit alteri respondere. ut tamen est de psalmo
ix.^o ¶ Ideo autem hunc psalmum dicunt. rabbi salomon quod david fecit hunc
psalmum cum fugeret persecucionem saul dicens illud quod habetur
primo regum xxvj. maledicti sunt in conspectu domini qui eiecerunt me hodie. ut non habitem in hereditate domini dicentes. vade servi diis
alienis. et post ea subditur. quomodo fugit ad regem in geth. hoc
autem psalmum in vero concordare cum dicitur. in domino confido quomodo dicitis
anime mee transmigra in montem et cetera. scilicet fugiens saul per tercium
annum. id est in magis videtur sonare quod remansit in terra ex divina
confidencia. Et eodem modo exponitur capitulo quod dicit quod david fecit
hunc psalmum cum david ad instanciam inimicorum suorum fugit
ad loca montuosa que erant tuciora. ut habetur primo regum xxiij.
hoc tamen non considerabat munitiones illas sed deo. hunc
hunc psalmum magis videtur sonare quod det testatus fuerit fugam. et ideo videtur michi salvo meliori iudicio quod iste psalmus sit expo
nendus de receptione david in terra ex divina confidencia sicut
ut habetur primo regum xxij. ubi dicitur quod david fugit ad regem moab cum gad propheta dixit ei ypte dominum. noli manere
in presidio. sed proficiscere et vade in terram iuda.
quod et fecit confidens de proteccione divina. ¶ Igitur sensus iste psalmus
iste dividitur in duas partes. in prima ponitur confidencia david ipse
cantante. in secunda assistencia dei in eius proteccione ibi. dominus in templo
¶ Prima in ponitur dicit sic. in domino confido. id est in eius proteccione
assecurante consilio gad prophete. quomodo dicitis anime mee trans
migra et cetera. id est fuge extra terram istam a facie saul. sicut passer
evolans fugit a facie sagittantis. et dirigit dictum suum
suis ad viros qui cum eo erant. qui nimium fugam suadebant consilium
verentes eos esse nisi eorum erant munimento modo et propriis ere
alieno ut habetur primo regum xxij. Quoniam ecce peccatores intenderunt et cetera. hic allegant
causam dicentes. fuge sicut passer extra terram istam. quia
saul et complices eius omnibus modis conantur te interficere. ut sagittent in obscuro. id est insidiose. rectos corde. scilicet david et fideles eius
quoniam. hic dirigit david sermonem ad deum. dicens. quoniam que perfecisti.
id est achimelech sacerdotem quem in statu perfecto fecisti. destruxerunt. scilicet saul et doech et alii complices eius cum aliis sacerdotibus ut habetur primo regum xxij. in odium david. iustus autem
quid fecit. quasi dicat. achimelech iustus nihil fecit dignum morte
nec iniustus. id est david quod nichil fecit. propter quod tantam stragem perpetrari
deberet sic. ¶ Dominus. hic ostendit divinam assistenciam
in david proteccione. cum dicit. dominus in templo sancto suo. id est in templo
glorie sue ubi a sanctis angelis videtur clare. et sic est principio ij partis. non
potest intelligi de templo materiali quod non dum erat factum a
salamone. oculi eius in pauperem respiciunt. id est in david et
populum eius depauperatum. quia cum eo erant nisi debitoribus et
obligati ut dicitur est supra. respiciebant autem oculi dei ipsum david
ipsum protegendo. palpebre eius interrogant filios hominum
id est scrutantur actus et cogitaciones eorum. dominus interrogat
iustum. ad remunerandum et impium. ad puniendum. temporibus tamen
debitis qui autem diligit iniquitatem odit animam suam. id est
corpus hic ducet ad gehennam. ¶ In translacione secundum hebreum
legitur sic. dominus iustum probat. id est examinat impium autem et diligentem
iniquitatem odit anima eius. scilicet dei propicius ei et eternaliter pro suis
iniquitatibus. ideo subditur. pluet super peccatores laqueos ex
frequenti subito et ex improviso moriuntur. quod capti laqueo.
ignis sulphur et spiritus procellarum pars calicis eorum. id est in gehenna est tamen pro eo quod iniuste bonum exponunt nobis. quoniam iustus
dominus et iusticias dilexit. sicut deus ut diligit secundum se. equitatem vidit vultus eius. ad remunerandum. sicut videt
iniquitatem ad puniendum. ut dictum est. ps. xj.^o
¶ Salvum me fac. Huic psalmo preponitur talis titulus
in hebreo. ad victoriam super octavam canticum
david. et accipitur hic octava pro instrumento octo cordarum in quo cantabatur istud canticum. sicut tamen fuit super
ps. vj. ¶ Istum autem psalmum fecit david cum fugiens de ceyla salvatus fuit cum viris suis de prodicione habitatorum ceyle. tractat
de proditione eius in manum saul. ut haberet
favorem eius. reddentes ipsi david et viris eius mala pro bonis quod salvaverat eos de philisteis. ut habetur primo regum xx
iij. dicit igitur. salvum me fac domine quoniam defecit sanctus. de civitate
ceyle. quoniam diminute sunt veritates a filiis hominum. a filiis
hominum. id est ab habitatoribus ceyle non deum habent filii hominum
et non dei. Vana locuti sunt unusquisque ad proximum suum

mmanose eradicantes et extirpe ad prodendū dñm in
finoꝛē sīul regio. Iubia tolosa. sīple hūit mīr celi
in corde. + corde loquta sūt. ex mīo ūb sīus p̄tē delūt ūi
dñm fidelitatē. + mē se ꝺ̄nū eē alūt. differētia
ꝺ̄ūs vnūsq; labia tolosa. i. labia ceſtiena. + lingua
mala. magnificātū. qꝛ eraūt p̄dēcessoꝛes ūb ūi dō qꝛ fi
cēt mag̃ꝑ eo. vl̄ lingua mali magloch. qꝛ dicebāt
se eē magnū. pregre sancte. + sic ḧbeūt eos grām si
ēēt eis dñs. ūs ūb. qui dūitū. int se eraūt dī
grām nr̄m magnificabim⁹. qꝛ pcedo cū magnā pa
sancte fidei. + sic ḧbim⁹ opēm̄ tractem̄ p̄tendi ma
gna ab eo. labia nr̄a nob⁹ sūt. i. ūtra si qs
nr̄m⁹ erit dñs ꝓtendit nob⁹. + nō erit hoc sup̄gressio
+ sic eraūt eīs mag̃ placita cū rege. + eōꝝ
illa ūba ūb⁹. quos nr̄ dūs est. sic. u. dicebāt. quis
dubitet q̄n sanct sit dūs noster. + ū dicūt. ecce dñmus
et finis. q̄ nō vt q̄ finoꝛ iste erit. q̄ dix. + in sīū.

Ad mīam. hic q̄ p̄ie ūb⁹ dī p̄tendo. et dicūt
dñi in⁹ eos. p̄ mīam sapiū. ē. si dicūt. + inuo
cent eos q̄m mīas mīas sīt ante. dicūt. sagittam. + de
pugnat. nō erit grauis. ad eos p̄tendo. ad ūa prodō
ne. p̄ quam in salutem. i. ephes. vbi dicit. ūsolūm
sīlūcio ūb dicūt p̄tendi. i⁹. p. xxiii. si tractē mentē
celi. + eos n̄ mētē meā sē in manu⁹ sanct. + dixe dūs
eē. + nō. nūciat. ē sanct q̄ fugēt dicūt de celo. +
saluatus erit. fiducialit. agā in eo. i. in dño. ad ūb. ii.
saluabimur deus dicūt utq; est ūb sīt. p̄tegēt. + fidu
cialit agēt. eloquia dñi. sī loquutus ē ab hac die. tene
dicūt. p̄ceptū hūtatem celi. eloquia casta. sīne macha
sūlsitatis. argentū igne examinatū. + addit. ad exp
mēdū cū tertiū diem sūrexit in ūb dīus. ab ūb dixit dicūt
tu dūe q̄ab⁹ nos. p̄tegendo q̄ dicūt p̄cepta. + custo
dies nos a gēne hāc. i. ab hūtatibus celi. n̄ sanct. sīne
crīm. qꝛ si p̄mittes nos cadē in manib⁹ eoꝝ. hūtatū
inp̄i ambulāt. i. hūtates celi. + ūb sanct q̄ queruli
dicūt + mos ei⁹ decep̄ cōuby in uolucre. p̄ alienādi
ne tuā. i. p̄ alienādi a celi tui qꝛ ē in ꝓphētib⁹ nr̄
tuphnam filios hym. i. sanct. arch. + alios eoꝝ ap̄tices
+ celi hūtatores. in mea ꝓtectōe ad exēcūtū dicūt
mee. + ūtū nre fuerint.

Quia a vltio p̄s mūdi et
p̄ dēcb⁹ mūdo in ꝓtectōib⁹ p̄tēo qꝛ ē ymē machina
cōnes + ui die totū tū q̄ūtū ad ūtū sue pacē. q̄nus
ab omīb⁹ hūan auxilio dīne grē. si p̄cūreo. qꝛ ecclia
ꝓ celū adhūc suam applicam. p̄ · xvi

Qui dūe. hinc ꝓsalmo ꝓpie cātio cīnitus in ꝓph
ad mīcordiam dicūt. p̄ p⁹. victoꝛ dicūt qui ꝺ
tedit. + expīe impl. dicūt. uno ūo ut sit tūo ꝓsimplecōm. sīe
pō fīūs a dicūt. de cōsūmādo ō. adnichilā. i. cū quod de
natu lentum. ut fiegē ō. ē q̄ūtū. ad uno ūo ut sit ūo
sīe pō fīūs ē dicūt. ad laud dī mīcordes sīm⁹ dīa. +
quia ꝓsalm⁹ mictoꝛū. Ne nō. a. ymno ꝓsalmo dicit
ua. sa. q̄ fīūs ē de structōe regnis. q̄ afflīgendi erāt
filii isr̄. Cum ē regnū babilonioꝛ. q̄ destruxit hieruſalē. et templū. et captiuauit ꝓplm ūb nabuchē
donosoꝛ rege. ne hūtur. in. p. Cum ē regnū p̄sar ūb
quo fuit. p̄hibitū reedificatō templi ne hūtur. p⁹ edre
am⁹. cū Cum est regnū grec⁹. q̄ fuit ꝓtū ūb
ūs alb̄ūcēs in templo et ꝓplm cessus et q̄ ꝓplm
ad⁹ dolatrā ūb antiochꝰ rege. ne hūtur. p⁹. q̄ actu

leoꝝ. primo cap⁹. et ꝓo. v. Cum ē regnū rōnoꝝ. per
q̄ fuit ītū templū destructū + cinis. et ꝓplm cap
tiuat⁹ ūb cyro et nestanano in babilonia. et q̄a
ficōne fuit filius isr̄ libati. p̄ cīnū qui remisit cap
titate dūs hieruſalē reedificandi templū alia. p
nū ūb q⁹ assūatū ē templū dñi ne hūtur. p⁹ edre. vi
ācha p̄machabeoꝝ. ne. q̄ erat⁹ ro machab. q ē er
petuū hūan. p regem messiam. Cū isīd cīnū defi
nit in dño. Venū ē q̄ sapiēs filius. i. xp̄m ne cīnū
et q̄ relinq̄t eam. ūm captiuus in ro. quem ad ūm
ne ūsidi dimbit. + q̄ dā. anos. ii. sic cīnū sceleꝝ
num. + sic eā ū quietum. q̄ sic exp̄mit. vno uno q⁹ ūb
sāb tā p̄ q̄ sanctificēt tres ꝓmas afflictōes filii
eis remissa q̄m ad ꝺ̄m hūtem. ū ei⁹ sceleꝝ q̄
finit ne dō xp̄i + cessio p̄ q̄ in hac captiuitate. ir
mitte eis sīa. q̄ ab ima captiuitate hūtur. Ge
cīdū ē q̄ dicit ꝓplm isr̄ afflicti grāue a regno syro
rum ē v̄m. q̄ ille regnū remisit captiuitē hūtū
me ne trūc. et ꝓmisit filios isr̄ hūtare in cīs sīs
tuarie + ut sic regū sīus. v. ille ꝺ̄ūdinū reedifi
catōis templi finit. argēlg ꝓphā. ne dicē. na. si. si
p⁹. edre. q̄ a sanctuario tuo q⁹ finit. q̄ cessi cīnū
ministeriū ciuitatis reedificatōis. + ūb ꝓpetui
phibuensis reedificatōis templi. plus finientes
q̄ eis mandatū filiis a rege. vñ + p̄ea a sūtū ē
templū ūb dario rege persaꝝ. + ex decreto ꝓmū edre
+ necnō ager q̄ regnū ille ꝺ̄auit in eos sanctis
hūane. p̄ q̄ ezec. i⁹. ille regnū designat⁹ p̄ faciem
hoīs. q̄ ille regnū sanctis hūane filios isr̄ tūc

Secūdo g⁹ cīnū. ua. sa. ipse. dimittēs ē regnū nō
uū + regnū p̄sar. ūbis p̄ter. Nouissime adimplendū
ē regnū alexādꝛi. q̄ cepit dānt regnū isr̄ tpe osee.
ne hūtur. q. p. xvm. et regnū egyptioꝝ q̄ affligē
da ge ioachim q̄ tamen ne cho vincūt in isr̄ ie regū
tū ꝓpūnēs eis tributū magnū. ne hūtur. in. p.
xxm. sic cīnū regnū ē babilonioꝝ. + q̄ cīnū regnū

Ame⁹ primi sīnū. A p̄ncipio ē⁹ afflictōes
p̄tis q̄ successōes. fac ī cīnū nōnes. tres + dimīdia
ens tēp⁹. dicūt. ūb p̄ isr̄ Vsq; quo dne oblīsceris
me. i. in p̄ plo meo ut sanctissimo p̄mittendo eū affli
gi ab assyrio. ūficiū. i. tridū. vñ. ii. afflicto q̄ūtū
celeste cīnū sīm afflictō + dīe q̄ūtus finitur
tuū amor. tridū dimittendo p̄ plm meū in egyptō
p̄mittere. Q̄ dm̄ q̄ usq; ūb mīa mea. + mattā
q̄ sitiemus nūo p̄ssim hūtū a captiuitate babylo
nis. + lo⁹ cūmodū ūb dñs filij iosedech. + zorobabel filij
salathiel. q̄m tres⁹ medicamēt⁹ + dīs dicūtur
de captiuitate huius reditu. et dūs ex audiunt eos
q̄ frūs ē sīb eoꝝ dimittēs ut hūtur p⁹ edre. tolorem
in corde meo p diem. i. ōi die. q̄ de structōne cīnta
tis ierūm + templi dolebāt ei⁹ ūmes. p̄ q̄ exaltꝰ
ūs inimicus me⁹. i. nabuchodonosoꝝ q̄ p̄ plm hac tūc
elongauit me inde. et ꝺ̄ūsit ea p̄ xp̄m dicūt
dñe. p oīm gu
bnacōn. deus p̄ christū meus p me. ecclīa et filiū
mūa celi dicūt meoꝝ. Iūue q̄ solacia tue. ne vnq̄

obdormiam in morte ne quando dicat inimicus meus. et postea in mor-
m tem gehenne. Frustratus est gratia et dispacie sub tanta tri-
bulatione. neque dicat inimicus meus. i. dyabolus prevalui
adversus eum. quod contingit cum ad trahit a morte
dist culpe ad mortem eterne. qui tribulant me exulta-
bunt si motus fuero. ad litteram. sennacherib et primo pharao
et nabuchodonosor tribulaverunt filios israel ut tollerent tristic-
iter eos de terra sua. unde et sennacherib transtulit filios
israel in assirios et nabuchodonosor postea tribus in babilonem
et primo ionathas in egyptum ut dictum est. Alii autem ho-
stes tribulant in nos ut faciant eos tristes ad gen-
tile nostrum. Ego autem in misericordia tua. non in iustitia mea. sperabam quia
ab istis tribulantibus liberavi. id est ideo exultabit cor meum
letitia interiori cantabo domino letitia exteriori quod dicitur
in alio psalmo. lxxxiii. cor meum et caro mea exulta-
verunt in deum vivum. Ps. xiii.

Dixit insipiens. Iste psalmus prenotatur talis titulus
in hebreo. adiutorium david et exponitur sic. psal-
mus. xi. De iniquitate hominum psalmum dicit aliquis quod est de sennache-
rib principe et suis blasphemantibus deum israel ut legitur in
iiii. Re. xviii. et xix. dicens quod non possit eruere ezechi-
am de manibus suis et sic negabat divinam potentiam et postea
deum qui est id est cum suo populo. et secundum hunc psalmum facis per-
ad hunc applicari. excepto versu ultimo qui videtur dictandus
x li captivitate esse regem israel de futuro in communi de reditu captivitatis plebis in
patrie. sennacherib autem non captivavit ezechiam et eius
populum. illa enim captivitas non est reducta nec redu-
cet. Sed sicut in hebreo. psalmus xiii. sic exponitur hunc
psalmum de nabuchodonosor qui blasphemavit deum israel
illo et filio. qui iussit incendi eius templum per na-
buzardan quod non fecisset si reputasset eum verum deum.
et sic dividitur iste psalmus in quatuor partes. In prima describit
impius nabuchodonosor. et complicem malicie. In secunda examina-
tio divina ibi. dominus de celo. In tertia de bonis penitentibus ibi. nonne cogno-
scent. In quarta liberatio populi israel ex dei misericordia ibi. quis dabit.
Circa primum dicit. dixit in corde. s. nabuchodonosor. et eius exer-
citus. non est deus. non negabat generaliter deum quia co-
lebat deum suum. ut legitur. danielis. i. sed negabat deum
israel esse verum deum potentissimum. quod est filium eorum non enim
corrupti sunt. ubi litteram. qui in bello in ierusalem luxuriosi. et
abhominabiles. pravitatem quod est id abhominabiles. unde et frequenter
preter in sacra scriptura nominatur abhominatio. in studi-
is suis. quod talia studiose et cupidite exercebant. non
est qui faciat bonum. i. nondum. sed alii facerent cum
deum regnare. non est usque ad unum. Similiter est in hebreo
sup non ne in translatione iero non interlinea hebreum. Vbi exponuntur. Dominus
de celo. hic autem ponitur divina examinatio cum dicitur.
Dominus de celo prospexit super filios hominum. quod in principio
per latere ipsum. ut videat si est intelligens. per veram
cognitionem. aut requirens deum. per bonam operationem. Itaque
les pravos invenit omnes. Omnes declinaverunt. a rectitu-
dine iustitie. simul inutiles facti sunt. Dicitur autem inutilis qui
non venit ad finem intentum. sicut medicina que non venit ad
sanitatem. Ipsi autem ordinantur ad felicitatem. ad quam cum
in captivitate non est qui faciat bonum. i. nondum. captivi-
tatis eius sui fide et caritate. non est usque ad unum. quia
nec unus tamen repperitur merito. quia sine sui fide impossibi-
le est placere deo. ut dicitur hebreos. xi. Alii exponitur. non
est usque ad unum. exceptive. i. in omnibus ipsis non est

unus. s. ipse messias. qui de eo legit legem non
evacuavit. lex. ii. data in monte synai soli sunt data
ipsis iudeis. sepulcrum patens est guttur eorum. quia de-
beret deglutire ipsum inimicum. linguis suis dolose
agebant. quia malum quod in corde non poterant potestate
in corde conceperunt fraudulentie et dolositate. quorum
os maledictione. id est blasphemiis contra deum. et amari-
tudine plenum est. quia de ipsis que loquebantur in effectum et ad a-
maritudinem mortis deducunt. ideo subditur. veloces pedes
eorum et cetera. Contritio et infelicitas in viis eorum. ut dicitur. ii.
disturbabunt per terram israel. ut ipsis in tantis conteri ete-
ret et ad infinitum deducere. unde et viam pacis
non cognoverunt. i. tale noluerunt. et contra hunc subditur. cum
dicitur. non est timor dei ante oculos eorum. scriptum est enim prover-
biorum. xv. per timorem domini declinat omnis a malo. et ubi tollitur a ti-
moris retinaculo. currunt velociter ad malum sui ficum.
Nonne cognoscent. hic autem ponitur penitentia malorum
per eum dicitur. nonne cognoscent omnes qui operantur iniquitatem
. s. dei iustitiam. q. d. sic quod cognoscent per pene quod in
fine experientiam. qui devorant plebem meam sicut
escam panis. quia delectantur in occisione. sicut in sapidi
cibi comestione. similiter. prius. pr. letantur cum male
fecerint et exultant in rebus pessimis. dominum non in-
vocaverunt. in afflictione afflictione positi. quod enim credunt in
eum sicut quod dicitur. Ro. x. quomodo invocabunt eum in quem non credi-
derunt. Illic trepidaverunt timore ubi non erat timor. Sim-
pliciter. pr. xxviii. fugit impius nemine perse-
quente. dicitur autem. xx. hoc quod fuit impletum in baltasar fi-
lio nabuchodonosor. qui videns manum scribentem in pari-
ete. sicut conterritus quod compages renum eius solveban-
tur. et genua eius ad se invicem collidebantur ex nimio
tremore. ut legitur danielis. v. et tunc illa manus eum non
tangebat. nec faciebat quod scribebat. quoniam dominus
in generatione iusta est. In hebreo non est hic principium versus. Sed
sic versus precedens ubi redditur causa timoris. eo enim
quod dominus est in generatione iusta. i. congregatione iustorum in
unitate. ab eo talis timor illam invadebat. Consilium inopis
In hebreo principium versus. et est sensus consilium populi israel captivi
patri. confudistis. tu nabuchodonosor et exercitus tuus. i.
contemptibile et oblivioni duxistis. et quod sic illud calumni-
abimini. quoniam dominus spes eius est. Invocabatur in babilonem
filiis israel in captivitate ductis. quod sic respondebatur quod
qui sic prevalebat eos captivantibus. Quis dabit. Hic
in quarto ponitur liberatio populi israel ex dei misericordia. cum dicitur. per
modum optantis. quis dabit ex syon. i. excelso cre-
lo per syon designato. eo quod in ea fuit templum domini. vel a-
liis quis dabit ex syon. per modum negantis. salutare israel
q. d. nullus quia in captivitate babilonica destructum fuit
templum. ut legitur esdre. primo. et sic non poterat offerri sa-
crificium pro salute israel et sic liberatio ab illa captivitate ex
sola dei bonitate erat expectanda. ideo subditur. cum
averterit dominus captivitatem plebis sue. reducen-
do eam de babilone. exultabit iacob et letabitur
israel. quia redierunt cum magna letitia et exultatione.

Corruptio autem in isto psalmo de quibusdam preterea in
malis suis obstinatis quod in nobis confitentur deum ne-
gant tamen factis. Sic illud ad titum. i. confitentur se nosse deum
factis autem negant eum ... maliciam deus examinat
et punit. et innocentem de manu eius eripit

et sm̃ p̃m̃ ad hūc finē p̃t de finali littera ap
plicari

ps xvij.

Domine quis habitat. hunc psalmū p̃mitti tra
dūt tractatus in hebr. ps. quod. et quo appt ac
cōr psalmū de ū a' eius dict aliqm q̃ quod fre
hūc psalmū ad oēs ostendū qs esse dignus habitat in
tm̃ ut in sanctuario + ablq; tūsing̃e. s. ille qui hr
oēs in h̄ psalmo descriptas. cū dr. qui ingr̃ditur sine
macula &c. ns ad finē psalmi. p̃mittit eū ill dns. il
lius ēe hūanōm q̃ dn̄s coleret eū. + faceret ei. ut
habitaret + eos p̃ secula. ri. + in pliis lr̃e nr̃is testant̃. + cū dr. Dne
quis habitabit in tabernaculo tuo. p tabernaculū
ee mōre in eccl̃ia militātis sicut eius vna ps erat in
monte + in illa sua tēplū. + p tēplū q̄ erat medio
lis in ordine intelligit̃ totum illa. + ad h̄ posit sancte
apham hūa h̄ psalmi. Qui ingr̃ditur sine macula
dicit. ut q̃ quod fre
hūc psalmū p̃ sacerdotes et leuitas in tēplo ministrantes
dño. + io tenebantur ad maiorē p̄fectōm q̄ alios ps̄ sic
ecte immunes q̄ laici. + sm̃ h̄ dicit ibi ps in tres p̄tes
Ch̄r. p̃ q̄ quod mundi. ḡ nr̃a p̃fectio p̃tr̃ ḡ dns solutōm
i. qui ingr̃ditur sine macula. qui facit̃ ḡ p̃mū dicit dne qs
habitat in tabernaculo tuo. i. quis est dignus quod sit in
loco sō vbi est arca testamēti. et dic. in tabernaculo
tē q̄ quod arca fuit in tabernaculo q̄ ei tr̃adit
ur lr̃ēm. primo reg. xvi. + quos inquisierit. h̄ ē in q̄
etr̃nis et corpis ē suscep. in monte sō tuo. i. in
monte mona q̄ elegit dns ut ē fundaret tēplū suo
nōi dedicand. Qui ingr̃ditur. hic dicit̃ p̃tr̃ quod tr̃sp
sionōm desiderand p̄fectōm que in mundis dñi req̄rebā
tū dr. Qui ingr̃ditur sine macula. i. corpore et mentis
p̄cepti eius. leuit. xxi. q̄ nō de semīe aaron his macūlam
corpalē repellat̃. a sacerdotio. ne plenus de ciborū fastu
t̄ dr. + infra magis est in digno dō ministrare. hūs macūlis
mortal̄ cōsule. et opus iustiam. q̄ ū sufficit declinare
a malo nr̃ oportet bonū. qm̃ loquit̃ veritatē in corde suo
i. prone existit in corde suo. + h̄ facit̃ ḡ dicitur q̄ aplo ē
ephe. vi. ms nōiat̃. p q̄ nō talem in fide et ūb sc̃e oīo
dicit̃. q̄ ē mēdo. nō egit dolū in lingua sua. alii ne
bis detrahendo. nec fr̃e p̃ximo suo malū in fīo. exp.
pbū ñ accepit ad vitia prōp. detractus exp̄ p̄ceptos i
pbando. l. ad eccl̃iā in sanctam. alius p̃mando. ydolatrando
ad nichilū redactus est in q̄ eius malignus. q̄ ūi
tate ñ ē aliq̄ honore dignus. eo q̄ honor detrahēdo ē ad
alium in testimōnū sue virtutis. ut dr. ma. ephe. tui
tes ad dñm. i. nere virtuosos. glificat eos manifestr
et prophice honorando. reuerētiam ei debitam alic in tē
timōnū sue virtutis p̃ in secto l. corā p̃natis. dr. honor
ficāt h̄ fiat publice et coā multis dr. glia. q̄ ipse declara
t̄. mutuū in cl̃o declarate dū q̄ nunc p̃ximo suo et nō
de alio. et fac̃ mutuū bonū. + rez eū p̃ sanctitate so
ciet̄ hēb. xii. sic. iuxta ne se affligat. p leuitas et ingi
tias carnē castigando. et nō inutile in mutuū sua ad
tū p̃ste in mutuū pro nobis. q̄ vel ē obligatorū. qm
p̃ anima sua nō dedit ad usū. + gratis. ne dic̄ h̄ glo
sa hebraica. + p̄ h̄ vr q̄ iste ps̄ est de p̄fōe sacerdotum
et nō oīs ps̄ intelligatur ut cū ē fr̃e lex movēs per
mutabat oī ps̄ nasc̄ ad vitam. alienū qui ñ erat
de semīe in ordē ut dr̃ēm. deut. xvii. q̄ h̄ punitōe
sacerdotis. qui celebrant ē in ordīe p̄fois. et mutue
tu sup̄ iu nocentem non accepit. ad accelerandum
ei iudicii. cū eius ab ordīe dubius accidebat
in aliq̄ ciuitate ex tribu celebre vocat ad dirimū sac
dotū in tribu. ut dr̃ēm. deut. xvii. et p̄ dilectōe illi⁹ in
dicii nō esset lictū eis ad aliqd p̃cedere. Qui fine
loqr. hic q̄re quod in fr̃e q̄ d. q̄ fac̄ h̄. quia dr̃ ḡ in h̄
psalmo. nō inquiet̄. i. ū amouebit tanq̄ ins dign⁹
a sno ministrio in tota vita. nec p̃ aliquo in tm̃
fictum q̄ha nō facies amouebit h̄ q̄ dr. p̃sal. xxxiij.
ca. ad sēpm̃ q̄ritū tēpli ps̄ sua malitiam. q̄ tm
h̄. p̃ q̄ qs h̄. et ḡ dr. eccle. xxxiij. oīs abhorrens fac
gulbuacū &c. Qui ingr̃ditur. aplo ps̄ hic exp̄i de p̄fōe
ministr̄ ecte. et posit tertius ephiam de finali. sed
p̄ceptio accepto q̄m̃ hūi

ps xv.

Conserua me. hunc psalmū p̃dr̃ tal̄ tradūt
in hebr. huic et simplicis dauid. q̄ exp̄mit ā
ma dei ps̄. dauid simplicat̄ et humil̄. ut p̃ et dicat
sm̃ p̃mum. p. et si. petrus ad dr. ephiam. ne ps̄ sectis
sanct̄ et ab salon filij sui. h̄ nō vr̃ mentis. ut petrus
apls ad intelligendū sc̄ptuas diuinas illustrat⁹
ouit hūc psalmū intelligēdo ee de xpo et nō de dauid
act. ii. ubi dic̄ sic de xpo. q̄ deus suscitauit solutis d
loribus inferni q̄ impossibile erat teneri illi ab eo
q̄ p̃ē p̃mum hunc psalmum. d. dauid ei dic̄ in eum
i. in xp̃m. l. p̃ xp̃m p̃mitte hunc dñm coram me q̄
&c. ns i. nonas ni fr̃ustra in as mee replebis me leto
cōditate cū facie tua. Allegatus hūm hunc psal
mum tribulationū. ler. q̄ ē eius auctōr. + sb dit
eam exp̄mendo. vim fr̃ōs licebat audere dicē ad vos
depr̃iatōm dauid q̄m defuncti ē. et sepultus. et
sepulchrū eius apud nos est. ns in ydolatriam diem. q̄
d. sc̄ptura nō intelligit de eo. q̄ de xp̃o. cui reuerēs
p̃audit in spū scō. ideo sbdit. p̃uidēs locutus ē de
resurrectōe xp̃i. q̄ nec anima eius vidit corruptōm. et q̄ p̃ mali fecit
fine. in quo eius vidit corpōm. et q̄ p̃ mali fecit
q̄m tēpō vixerit est. hūc hunc psalmū dele in intelligi
nō de p̃ dauid q̄ de xp̃i resurrectōne et ideo scribit l. ab
imo p̃m hūlem vē quod nō inuenit. Conserua me
hunc titulum. et epte. nec p̃ hunc. hūl. et simplicis ac
ma ad laudē hūl. fīi ei. et dauid. i. iste ps̄ fr̃ē e. dauid
ad laudem hūl. et simplicis. de xp̃o qui dic̄ de se ipō
ca. xi. discite a me q̄ mitis sum et hūl. corde + q̄
h̄ iste ps̄ dic̄ in duas p̄tes. sm̃ p̃mo de xp̃o. vōis
xp̃i actio virtuosa. secūdo eius resurrectōe gl̄ō glōsa. q̄
ps̄ ea letat̄. est. Prima p̃mi dic̄ de p̃mo actō xp̃i
virtuosi. p̃mo exp̄a diuisio exp̄i p̃mū i. sāe qui
in tra. fīi. ideo exp̄i deus i. hūdinem dñi. Custo
p̃mū dic̄ dauid in p̄ xp̃i vōis. obtua me deus q̄
tale modo loquit̄ xp̃s ps̄ deo p̄ cōfitear anie culp
iste. ca. xi. vi. qui q̄am mee. h̄ in xp̃o nō fuit
sed p̃ me ihus christus. ideo q̄ ab initio exp
cōis fuerat finis cū h̄. et sic erat. i. ordo quem
sua exp̄ ei est. mirus christus hūs dei
ihūs p̄ obtento. tu in xp̃o fuisti sps glie cor
poris sui reuerēs q̄ quod exp̄ctabat. dum
duo de tribus me us eorum. Sic loquebatur eoo
p̄ positus in passione. heli. heli. lamazabac
thani. q̄ interp̄tatur. deus meus. deus meus
ut q̄ dereliquisti me. ps̄ xxi. qm̃ loquebā

meorū nō egr̄ . o . deus cū pat̄ nullo creato uno
egret. er ō non egret uōis ipius . xp̄i nr̄i ōis ¶ Jam
tie ¶ hinc ortē dr̄ actō xp̄i ergā p̄mū ep̄i
gū ad aplos . d . sīs qui in tū sr̄ eius . i . aplis
lis q̄ discīplis xp̄i . inimicitiam omīs nolūtates
meas meis . i . inimicōes fere meis . illūstro eos
scīā ad p̄dicand̄ et q̄rēdo inimicis p̄dicōnes
eorū . ¶ sic tū actōes xp̄i . ei q̄rebant rōne di
uinā . et q̄ p̄dicatōē aplōr cōmūis sr̄ gentes
ad fidem . q̄ prius erant p̄fanate ordine . ō sb̄ō
nil replicauit sr̄ in fir̄tates eoy . i . in firmitates
p̄fanate gentiliū . q̄ xp̄o ortē illa cōue ſo . my
heb . ubi dr̄ multiplicabūt p̄fana eoy . postea aūt
ſeruierūt . q̄ dominus p̄fanis ad fidem xp̄i uelocit
auferentur . in diis remanētibz i fidelitate pro
missionis ptr . nō q̄ gnāliter quemlibet eoy . i . deli
bra ubi querebant ad colend̄ p̄fana . de sangui
nibus . q̄ fiebāt sacrificia p̄fana de sanguinibus ani
mā . et alii de sanguinibz hoīm . culpa q̄nētiū . xp̄i
p aplos nō q̄ g̃aliter si mag̃ diffuse . nec
uocauit eos nomīm nī eorū . p̄fana mea . et ui
tur hic xp̄i labia sua . labia gentiliū qui sr̄ cū
qui sr̄ in uera xp̄i ¶ Jacem . u . septima fr̄es sī
uno q̄tertū sr̄ loq̄ de xp̄o corpore . tūsit ad
eos n̄ . et eo q̄ sint q̄ dr̄ p̄fana . sr̄ de ſſimis
uno pro ne plem . de libris in pn̄o greci . gentiles
q̄ qui ad fidem charitatiuā in mittā p̄fana .
alia ubi q̄ faciebant ad eoy ueneranda . tēp̄
dimisit . cum ob hm . causa nō sb̄ō . dūs ps hereditatis
mee . i . ps mea hereditaria . dnūs cū dim
xp̄m elegerit q̄si ad fidem p̄pter sua hereditaria
et calicis mei . i . gr̄ius mee que p calicem in sep
timum designāt . vii saluator de sua p̄sone dr̄ .
xxvi . si nō p̄ hoc tale cōsistere . i . bibam illum
ere . mihi q̄ gentiles aū qui sīm xp̄m p sectes
amore xp̄i posten ad p̄fessionē sepmpte et letā
e obtulerūt . et p̄ p̄ q̄rem hereditatis ere q̄ sec
te . ō sb̄ō . tu es qui restitues hereditate mea
mi . fines certāt mi mpliatus . i . in aplis q̄ pre
cedūt finē a q̄ nō illuminati . et xp̄i p sortes mul
ti fiūt ad p̄dicand̄ . q̄ sortes aplōr̄ p fines in
dligunt . vii in lib̄ iosue . sortes . tribuū fie
q̄ē notant . ibi fidēli et fines . et so . huc sep
tim mp̄ tendo de mūis ad caput . et cū
hereditas mea p̄fana est mi . i . ecta fidelium que
nocturnis hōmis xp̄i sic sr̄ mp̄ dū . semic . h .
ck qui ser oīa q̄ est ¶ mi sr̄ septim hereditatis
eius . dūe ereticū uoū eius . ¶ Judicium . h .
resistit septima ad actom xp̄i hris ergā deminu
cōi de mp̄ eius . bñdicam dūm . grās agendo ō
p̄ sic hēm . ioh . xi . pat grās ago tibi q̄m au
disti me . c . qui tribuit mi in eccl̄ia . q̄ animā
xp̄i ab inimicis creacōis finit repleta tenebris .
in sm et usq ad noctē . i . usq ad mortē que in sep
tm uoy noctis . ¶ increpuerūt me renes mei . i . mi
dei de sanguinitate mea nati . xp̄o . u . sm car
nē natus finit . de uiceris puerperij . r desigūt
p renes . eo q̄ i uigeat ictus gñatiuꝰ in sep tm
mi . puer . ¶ in ecclesiastes xp̄m in uita dūtes et
demonū ihs . jo . viij . erdūtes xp̄ō ecce ihs nazar
penus . viii . et p̄ōz . et publicanoz amicus . q̄
xi . et in passione dicebat . vach quo destruis templū
di . c . xxvi . ¶ mouebūt dnūm in q̄ meo semper
q̄ aīa xp̄i ab initio creacōis hinc ortume cla
mante dūne visionis . q̄m adorēt e mi ne omne
ar . ¶ nullus . u . xp̄i est organi deitati q̄ mittū
et ib nō p̄t nomi ad ad i fm nolūtatem di
tatis . p̄ q̄ nō in xp̄o nō potuit eē ab motus in
ordinatus in ſgenus ecclesie in mūis . q̄ et
quibz cūs cās alys . ¶ p̄ hec . c . hinc q̄nt de
sēt xp̄i ne xp̄i . et refectō glē gloriā . cum dō p̄
hec . i . p̄ refectōm meam que mihi p̄stitui . que e
my cū letie ordinante xp̄i xp̄o . certitudo . u . hō
expectati est cū delectatu . q̄ ip̄ certitudo dēm ob
tinem hoīm fiduciā in aplendi q̄ p̄mo . et sicē
cū delectatōe que est de bono aplendo ut p̄mi
sim et cum mea requiescet mihi . s . refectōs
futur . q̄m nō ēt mortē aīam meam in sepul
chro . i . in humbo sēz pretiū nbi aīa xp̄i fuit p̄ resur
rex tū . si ab hora nona fere sexte in qua fuit se
pulta accepe usq ad dū dilectū dei dūm . q̄m fuit
corpi remota . ib sb̄ō . et nō dab sanctū tuū . i . corpo
meū tēl . in pollutū . vide corruptōm . i . in cue
in tōm . p̄ putrefactōm . fuit tū i corruptō accipi
endo p mortē . q̄ corpo ē fuit de mortuis p sepul
crō aīe . notus mi fecisti mihi vias vite . accelerando
tēpus resurrexōis mee . ad implebis me letitia cū
vultu tuo . q̄ ē glia aīe xp̄i q̄ habuit ap̄ deū
que q̄situr in intendo dūm fuere ad facie . fuit
determinata ad eos in sua resurrexōne q̄ ex ea hunt
eos gloriosū . delectatōēs in dextra tua . q̄ xp̄o
assumpto est ad dexteram patris . sm q̄ dr̄ . ascen
sa ultō . et dūs q̄ ō ih p̄ locutus est eis assū
ptus est in celū et sedet ad dexteram dei . ne celū q̄
dignetur hmōi sessionis mentē xp̄ō hōi semp̄iterne
dimanō . ¶ quōd̄ pulb erpū pō me de qualibz fi
dēli q̄ est in brā xp̄i . et expectās resurrexōm futurā
et p̄mōnē sm ad dexteram cū aliis electis sm q̄
sēm . ysaie . xxv . ꝑ . xvi .

¶ Laudi dñe . hic ppletur tūl tertius ut hb
er in tilla cōue ſo . cōō cand . et q̄ p̄ actor
hō p̄dicatu . accipiendo singe psalmū . p oratōne q̄
accipiendo psalmū . ape p̄ur dr̄ ap̄sallendo pu
blice . ut cū in sm̄ mūto musico . sic nō est ps . ser
est oīō cand in sectō fm ap̄d dūm p hb̄acōne
sua ap̄sentōne sanct . p q̄ ¶ mirās . alius se
cat oīones . et dr̄ in dnūs pter ¶ p̄ cand
in sua oīō exaudiat . allegat sua in ecclesiam .
¶ o saul ¶ suor sacellitū inultitudinem . ¶ noctū
duo fuerūt adam . nec exaudibles ¶ a . i .
resistentib ¶ fuit pn̄ū die sit . et audi dñe
nullidum meū . i . me xp̄m p̄ in sm̄m meū q̄ et
unū ergā sanct et dnūm suū . p quibz mihi tuplicet
fidēs . cand in bonitate . ut p̄ et dominū pnū re
gū . ¶ . Amabz pcipe oīōē meam . Jo . de dō p nō
dū hmā hōm . q̄ nichō nō sr̄ linea nūtū corpis
nō in labijs dolosis . i . oīōm meā pcipe p fidēm
ame bñat et exerc . et nō labijs tūl . sic oīō

a ꝙ de quib⁹ dic̄ dñs p ysaiam .xxix. pls ꝙ
labijs me honorat. cor aut eor̄ longe est a
me. de multitu tua iudicū meū pueat. q. d. p
atus sū sustinē dep̄ detinent. vñ dicebat
sanū .1°. ps. xxvj. Si dñs in clinet te ad nīl
me adoretū⁹ sanctū tuū. oēs tui intrant eqm
tuos. sūt me et sanctem. pat⁹ p̄ filū ꝙ meū
qꝫ nō videt ea sī patrem dōs a intuet cū. ve
tētur .1°. ps. xvj. et nūstrasti nocte. cognoscē
do et examinādo cogitatiōnes meas nocturnas
que magis latent. dimisi ꝙ alia p alia in di
cta lōra. patent. igne me examinasti. s. ig⁹
tribulatōis me purificantis ab aliquib⁹ me
is in solemnis sū. quib⁹ nō tūsit mea humanit
q. dō. erā. ij. in igne ꝓbat aurū et in camino
argentū. et hōes reprobos in camino ebloīs.
et nō est inuentū in me iniquitas. iquitas nō
intendit quod p̄ se dicit i mentem ab omi pēc̄. si qñ
fecerat. ab iquib⁹ ergo simul vñ debet eū plequi
tūg⁹ hs repetit et a morte eū posse eū excitare. ut
pap⁹ ix. xxiij. et xxvj. Ne nō lōgum os meū opi
lōiū. qm nō solū q⁹ simul eū plequtem nō extendā
manū meam ei⁹ prepiendo ti posse. ut dñs est. si n⁹
p̄ celemur os sūm ut teneretur de tp̄ lōgo. si ma
gis teneretur. vñ dicit ei⁹ ps. xxxj. aut g⁹
audi oro dñe in rex filū fin tu⁹ de. p̄ si filū la
bioz tuoz. quo divisti. lenit. xxj. nō queres vi
one nec ineōr eos in mne animi tuoz. ego cu
sodiui magē dñs. q̄p̄ ubi tua pāt. ego pepe
sanū nō inieres ulcīm. et sic optime me ēt plegū
in mētib⁹ et impīs in quib⁹ sē me dure. si in
terfuisset. nō optime me p̄ules mas a ulte
plic. gētis nepos in semitis tuis. ut nō ecclem
ecclem anie ventures. ut nō in tuearitur nostigna
mea. a retendisse in tuc. ego clamauī. qñ ergo
dixi me a. ecclī q̄ nō alios salnasti me hō sue
tēn ergo dixi. p̄ q̄ tēn clamauī et pecunio. oī
dinā animā tuā ut ecclī. lo. ecclī mortelis q̄ in
dinat animā sūā alie nō unte eū ergo dixi. in
tuſica mias tuas .1. fine eas immobiles me pung
libidinū a ego cum potenti + tu nō [illegible]
hic qui dixi p̄ ergo dixi sic oīnis allegā
negra simplis. d. auscultemus exēte tue. q⁹
que ēt argumēt⁹ exprimoni designat opus
dinū. l. q⁹ opus inde fine ō manus exēti. et
fine mihi simil. p̄ ergo dic. ps. xxv. scrutet
ones a exitus. eos. a altitudo. dñe a p̄
sint ex exēti sūam sī anno. et sim mihi vn
gendo eū p̄ in regem p samuele. cū exēte san
sūgplices visitebant. custodi me ut pupillam
oculi .1. tu diligenē q nō pollut nocē nī. sb umbr
alar tuar⁹ p̄tege me .1. ad mod gallie sollicite
segentis pullos suos sb alas ne unius possit e
os mpe. facie impios .1. sanā et sexellā sup
qui me afflixit. p̄ sequtio nomen ex te. q̄ ergo
loci. tumoz mei. dūm meū. ē ordinē. eni sanā
et mul eius cingebant. dimo. et inimi eius
in modo corone. tm q̄ dimo de pulue te posse
enatē tymo. ꝙ ps. xxvij. ad uī sūm exaudiet

p sequendo me obstinate abū villa mihi. per
ellēm mod⁹ lo⁹ johs prima canonica. q⁹ nidū
firmū sūm in caritē sēte. et claustr in seipm sūm ab
eo. et c⁹ os eor̄ loquit ē falsitas. dñi tes sē me or
dicit q⁹ dñi ordinatōm que dissolūt me regnū
te pur sanē. p̄cientes me .1. sinus p̄ceptōibus
me pcientes a oī bōm sonentes q⁹ iniq̄ detenēt
me. ni tedentes in fidius o cum oīb⁹ suos simu
erūt declinare in tēn. in tuitu eū regni terrem
p̄ seq̄batur animo ad mortē. nec gnā sanctū tūsitor
ad eū et ad omnī suam. suscepīt me sicut ly
patrus ad p̄ium .1. ppter me p̄ceptes eū manū
cruelitate. et sic cubitus lōgus hūs i abditis
q eū ꝙ querebat eque dimō in cordis in fidi
et o exclamat dō dicēs. exurge dñe p̄uēi eum
et lo⁹ deceptio p modū fictum. q. iū erat libatus
ab inimicis ut dñi ē. si fiat ad exprimō sinu
in quo fiat ꝓtus in p̄sentōne dic⁹ g⁹. exurge
dñe p̄uem eū. cuius ei p̄dominū ne p̄uēiat ad
uersū. sic trā ē. p⁹. xc. xvij. qñ cingebat dō
in modo corone ne posse cuncte ex audiacio ne ōīa
uert sibi in mus. d. ad eū festina et uēi qñ in
fuscit se plusillum sī terrā. et sic p̄ dimisit
p̄ce⁹ dimō. et supplantu eū. et fruū en est qñ simul
plecte dimō ad inferem tendit in mim⁹ eius
simo dimō potest eū extinc. ut scītur p⁹. xc. xvij.
et xxvj. Eripe animā meā ab ipio. s. saule. fin
meam tuam .1. me qm sum gladius tuus ad
destructōm in fidelū. alī nō potuisti interficere
golbath gigantē. nī tenens phūsteos debel
lasse ū pugnasset ōīm hūtue. ab inimicis mani
tue .1. a saule et eius q plicib⁹ q̄ inimicant tm
apib⁹ in me. dñe q̄ multi. 1. sunt et viris me
is qui pugnāt sum⁹ n⁹ simul et ēratus eius dñe
eos in mitigatōr. i. q⁹ dñi in mēt nō possit nos
gligere n⁹ cupe. ne ab tēdentes tuos .1. dūas tpa
libi q⁹ tuo iudicio. h nobis detecto fideliter q⁹
dñe hōibus mal. ad ipletis est ver eor̄. s.
saule et aliop⁹ qui erant plec tribus lōmus p
tūs regni tpal. sicutum ē filius. q⁹ mal hūes di
tum dñe ordīn nō soni hūanit in tpalib⁹
lōmus. ē ne ul tendit pl. et dimisit relictas
suas. pmul sus. q⁹ p̄ mortē suam hūanit
filij eor p alt. relictas suas pmul sus. et eū
saule mortuo ē in monte gelboe illi qui erāt
fortes et robusti et sic relicta ē hō eor̄ pmis
remunetib⁹. et illis qui n⁹ inf fertor⁹ eni tri
bus moīti. h q⁹ dimo nō q fidelit in tribu
bus tpalib⁹ et tremo. ē in tpalib⁹ et ens
nō fidē sbat. ego a in in tūa. s. legnā. q̄ne qui
uer omis inimicos. angelo. o vi tuo impīi p gnā
et p̄ stinam in fugam. hōsios. saluator eū appn
erit gēs tua. que fugit appetitū hūanū eo q
p̄ ipe⁹ hūm in fugit. [illegible] ortū p̄ eor̄ ut ipe
de celis fidelib⁹ p̄to in mag⁹ tribōne eor p
ipe. petentis mor inserendit dīnus hic
tum + p̄ pāt p̄ filū fuisti aptum. p⁹. xvij.

[illegible] te dñe et. hunc psalmū p̄ tu
tibo cito in p⁹. ad meritum. quo dñi

methodus

planetarum qui celi dicuntur. In hierusalem et sic
[illegible] specialiter inferius de sole magis quam de aliis stellis
stellis [illegible] per ipsum et eius effectus magis innotescit
circa diuine sapientie splendoribus. Et ipse tamquam sponsus procedens
de thalamo suo. quasi in ortu suo egreditur ~~[illegible]~~ de
emisperio nobis [illegible] ornatus suis radiis. sicut sponsus
suus egreditur de thalamo compositus ornamentis. exul-
tauit ut gigas ad currendam uiam. id est ad agen-
dum cursum suum uelocem. sicut quod dicitur esdre iiij. uelox cursus
solis conuertitur in gyro celi in locum suum. in una die
sibi currit totum celum quod est ita magnum quod terra non
est nisi quasi punctalis respectu eius. et tamen [illegible] primum motorem
intuens. A summo celo. id est ab oriente quod est pars prima
prior celi. egressio eius. usque in occidentem. et occursus
eius. de nocte. usque ad summum eius redeundo in o-
rientem. sicut quod dicitur ecclesiastes primo. oritur sol et oc-
cidit et ad locum suum reuertitur et cetera. nec est qui abscon-
dat a calore eius. quia de die causat calorem in emisperio
nostro et de nocte in emisperio opposito. ¶ Lex domini. hic
ostendit ordo diuine sapientie specialiter ex legis doctrina
quam disponebat ad cultum dei sapientiam et uirtutem. un-
de apostolus galatas iij. lex pedagogus noster fuit in christo et
primo describitur legis conditio secundo eius obseruatio. ibi
desiderabilia. ¶ Circa primum dicit. Lex domini. quia deus dedit
eam in monte synai. immaculata. quia non concedit
aliquid iniquum tamquam licitum. sed permittat ad mi-
nus mala ad maiora euitanda. ut dictum est psalmo
precedenti. conuertens animas. ad cultum dei. et loquitur hic de
quinque libris moysi qui dicuntur lex apud hebreos
testimonium domini fidele. quantum ad libros prophetales quo-
rum [illegible] fideliter implentur. sapientiam prestans paruulis.
quantum ad alios libros ueteris testamenti qui dicuntur a-
giographa inter quos continentur libri sapienciales
ad eruditionem paruulorum ut patet prouerbiorum i. ut detur paruulis
et cetera. [illegible] ut detur paruulis astucia. et adolescenti scien-
tia et intellectus. Iusticie domini recte. uenit ad describen-
dum magis in speciali conditionem legis mosayce in qua erant
tria preceptorum genera. scilicet cerimonialia precepta. que in
noua lege in [illegible] uertuntur et quantum ad hoc dicitur.
Iusticie domini recte. quia ad cultum diuinum erant [illegible]
te. letificantes corda. quia [illegible] in sac-
rificio oblatione. Alia erant precepta moralia inter que
precipua sunt precepta decalogi. et quantum ad hoc dicitur. pre-
ceptum domini lucidum et cetera. quia precepta decalogi sunt quasi [illegible]
[illegible] immediate [illegible] ut dic-
tum sunt exodi xx. ideo dicitur lucide et clare. Timor domini sanc-
tus. quia populus audiendo uocem dei timuit. precep-
ta decalogi sunt ualde preciosa ut patet exodi
xx. [illegible] debent esse in memoria [illegible] ideo dicitur
permanens in seculum seculi. Alia precepta sunt iudi-
cialia et quantum ad hoc dicitur. iudicia domini uera iustificata
in semetipsa. quia [illegible] manifesta sunt [illegible] cele-
[illegible] exodi xxi. et xxij.
et xxiij. ¶ Desiderabilia. hic describitur legis
obseruatio. Primo dicitur esse in corde. ideo primo dicitur. desi-
derabilia super [illegible] precepta diuina. super aurum et lapidem
preciosum [illegible] preferuntur et dulciora [illegible]
[illegible] super mel et fauum [illegible]
[illegible] secundo [illegible] in opere. ideo subditur.

Etenim seruus tuus. qui sum [illegible] custodit
ea. in opere ad implendo. et in custodiendis
illis retributio multa. scilicet sempiterna [illegible] ideo
difficile est obseruare ea absque defectu. ideo [illegible]
dicit delicta quis intelligit. quasi dicat. nullus perfecte. ideo
subdit dauid. Ab occultis meis munda me. domine
[illegible] Et ab alienis parce seruo tuo.
delictum [illegible] ad aliud [illegible] ne-
gligenciam [illegible] corrigere loco et tempore
quibus [illegible] correctione [illegible] quantum ad omnes
[illegible] quantum ad prelatos et ~~[illegible]~~ prin-
cipes de quibus erat dauid. ideo [illegible] dicit. Ab alie-
nis parce seruo tuo. quia impossibile est [illegible] saltem
ualde difficile [illegible] defectum [illegible]
[illegible] Si mei non fuerint dominati. [illegible] alienum
[illegible] tunc immaculatus ero. [illegible] et e-
mundabor a delicto maximo. quia qui timet mino-
ra peccata cauet et maiora [illegible] ab ali-
quibus ab illo loco ab alienis. [illegible] est ab infide-
libus [illegible] alienum a fide. parce seruo tuo. ita quod non [illegible]
tur [illegible] ad peccata in-
fidelium [illegible] sicut antiochus cogebat
iudeos [illegible] ad ritum gentilem et ydolatriam
ut patet [illegible] machabeorum vj. ideo dicitur. Si mei non fuerint
dominati. infideles. tunc immaculatus ero. ab [illegible]
[illegible] et emundabor. A delicto maximo. id est ab ydo-
latria ad quam non me cogent. et sic [illegible]
[illegible] ab ea. Et erunt ut complaceant eloquia mea
[illegible] eloquia [illegible] corde [illegible] prudentia [illegible]
[illegible] placita. Et meditacio cordis mei in conspectu tuo [illegible]
[illegible] cognoscendo et amando [illegible] Domine ad-
iutor meus. [illegible] in quo dauid dicit se
[illegible] ¶ Licet [illegible]
[illegible] non [illegible] ut [illegible]
[illegible] primo [illegible] paulus apostolus in lege et [illegible]
[illegible] humanam et diuinam allegat [illegible]
huius psalmi [illegible] de [illegible] euangelii
per apostolos et discipulos christi. Romanos x. [illegible] ergo
fides ex auditu auditus autem per uerbum christi. sed dico
numquid non audierunt [illegible] per [illegible] huius
psalmi [illegible] et ideo in omnem terram exiuit sonus
eorum. et in fines orbis terre uerba eorum. [illegible] in fine
huius psalmi dicitur. Domine adiutor meus et redemp-
tor meus. [illegible] dicitur redemptor ab [illegible]
[illegible] ille qui est redemptor antonoma-
[illegible] ab [illegible] in [illegible]
[illegible] redemptor [illegible] in septima [illegible]
[illegible] redemptor [illegible] a captiuitate egypti
[illegible] redemptor [illegible]
per christum est generalis totius mundi. [illegible] primo
[illegible] dauid. qui clarius et dif-
fusius [illegible] christi [illegible] est
[illegible] huius libri. et [illegible] psalmum.
[illegible] in [illegible] iste in tres partes diuiditur. quia
primo describitur euangelii publicatio. ¶ Secundo publi-
[illegible] ibi. Lex domini. ¶ Tertio eius obseruatio
[illegible] ibi. desiderabilia. ¶ Circa primum dicit. Celi. id est apostoli
[illegible] hic celi [illegible]
[illegible] illuminati. et in dominum eleuati. [illegible]

scōr̄ dñi. et hñ ab illo loco. p ne ñtur ꝛc. er
pōt d' pñcē in eos. p ingte xp̄i. p̄ q̄ cūm
ē ihēsū + tēplū ñ cendūt rōm. et plūm
p̄rtū occidēt et ptim captiuū p ñdōs
p diuīsōēs. et q'm ad hēditōē. qm̄ declinauīt
in te mala. d. pene xp̄m cndentes + affli
gentes. cognitauīt q̄silus q̄ nō p̄tuenīt
stabilire. dī. n. so. vi. q̄ inuenīt q̄silū ī tem
pīe cendi xp̄m. ne cendone eius ueniret ro
m + tolleret loc̄ + gētem + hēditū nō
fiat stabilitū ꝫ magē accidit q'm. q̄ p xp̄i
morte rōm destructū est loc̄ + gentē ut ipē
est. qui pones eos derisū. i. egm̄ intentes
eos adnichilatos. et in relīq̄is tang. b est
p̄sec̄tus p̄nus. p̄ab unitū eor. dī q̄silio
q̄ magē agit in multis q̄ in cēteris p̄tib⁹ eo
pis. in sec̄to nō exp̄im defectū et rōnē ut
q̄dā est. ieiunium est ab illo loco. q̄m declia
uerūt. p̄tem. cū fiat p̄ncōis. q̄ est in p̄ma
sillā. q̄ notat cū dī. q̄m declinauīt in te. i.
q̄ te. mala. i. p̄ta q̄ fec'at dīm. + hūdi. decli
nauīt. q. sic declinatō in q̄nquagēsimū est detri
mētū. sic declinatō a iustīa est fundamēto de
cisio in p̄ceps. q. sic exp̄im. q. p p̄ma nō
dilūt mor sine p̄ce. a aliud exhib. + tandē
tuō. ad p̄fidū ꝓtēptus et obseruatōis de
duc. p q̄ dī. p̄. xxim. ipius cū in p̄fundo p̄ce
ni ne ne q̄p̄ut. cognitauīt q̄silius q̄ nō p̄tu
enīt stabilire. q. repentina tollīt defectu
tate ꝙpalī in q̄ cogitebāt p manīe. q̄m p
res eos derisū. a fine tua eos defendo ꝙ
infermi p q̄ dī. cxxxv. discedite a me ma
lefici in ignē eternū. p̄ redemptor tuus. i. in dēo
bus q̄ sūt ate cōsiliū relicti tanq̄ inuisibles
ad hēditū. q̄ abis imitū eorū. intēdo eos ad
sonetudinem eorū. vñ. cxxxv. cū dī. discē
dite a me. ꝛc. subdit. q̄m patus est dñs + an
gelis eius. p̄ sic exhibit. psalmista exaltā
tis dñe in utute tua. q. mirie agebat ī fīa
h mulcō. cantabimus + psallemus mirabi
bus tuis. q. electi in p̄na ostime cantabunt lā
des dīnas. p̄m illd psalmi. lxxxvi. bī q̄m t
hūane in tempe tua dñe ī sēcl sēcl̄oy laudā
būt te. Cōtrit potū exp̄i p̄ ille de q̄ hi
lo reg'm sūm bū regēte. s. q'm ad mores ī cēlo
res. + sp'o + actus ei' uires cū dī ad mortuo p
q̄ coronatur finali in celo + eius in numi. s.
debines p̄ñtē in forma. p̄s xxi.

Deus deus meus. a mane q̄ hbi psalmū
exponere de tribue q̄ in deos p amā
ereatura. ī qua ad ñsatu eor + ad tēptu m
die se p̄abāt ad audiendū eos + exhortandū.
tēptantes me se de nō audiendi + nō fugien
di p q̄ nōne maiam + p̄dū in ligno. hymo
sic aman p̄hant mar. xxvi. ne lectū sēt
by. + uestes eor + exhortā me se dī debuant p
sūba + ista h⁹ psalmi. satis potū ad hūc sēsū
applicari. dicūt g' q̄ cū dī in titulo hui⁹ psal
mi q' tal est. ad mutandū p cena matutīna

p̄s domīd. cena. matutīna ī elli. lxxxter regina
que de hbitacōe xpti sm̄ finē nalde p mgni et
solenta. Exp. su. dicē q̄ p cēnā matutinā ī
m elli. q̄ gyneo xpti ista q̄ cena uocat. ut dic.
p̄s. v. cena cunctīa + gēsim⁹ hymnus sc̄
sunt nalde afflictu p mabuchodonosor. ipā
spoliatā + ptim cendētē. + p̄ti captiuatē
p p̄sones eor. hmo q̄ gyneo in oībus
inglauerū sunt libata tpe cōtrōuēsie q̄nus xpi
sec̄ ad hēditā applicari. cū iste exp̄ōnes et
ystōe nō sē ne si dicūtur hūles. Primo q. tpe
q̄ exp̄ssum. p tulit p̄ncipia hui⁹ psalmi tā
q̄ dīm de p̄ xpo dicēs in cōe. helb. hēb. lauua
zalachim. q̄ ē in tpe tui. q. meus de⁹ meo
quare delīquisti me. sic em in capite istē p̄s in
hebreo. + in tūsla cōe jo'. mē hebreū. q. ar
tūsla cōe ei in corpōe. relīquisti me. nō ē in
hebreo. ner in tūsla cōe jo'. dīm. si sunt additum
a. lxx. tēpōs. + sic p q̄ sm̄ sūam sal̄uatoris
p̄ncipiū hui⁹ psalmi. et p q⁹ totus p̄s ad hūc
de tpe est. + ideo dīt. cxxxvi. dī. q̄ ille q̄d
sēsū mīm in hi psalmo. dīsūs s' ne stimū mā
tē. ī pletū sunt ī tpe. + filii jo. nō ē p nullo
apīs q̄m sunt legēp et exactū studij. et p̄ca
plem⁹ p in sc̄ōm sūe sēi. Alleuat hūc ho
psalmū de tpe dīm. hēb. n. d. de celēbry in p̄
nō q̄ dīcit. fīes eos ut ure. ē. cēr. d. in p̄mo
psalmo. uīcialo u' mū fīly meis. in medio eccē
laudabo te. p̄ q. uinto q̄d nōie qui
exponit hūc p̄salū. ad hūm de mundo p̄ito mp
sicutē saul. nā tū dīuit⁹ sunt libatus. p̄ li + p̄
ama. sunt q̄cēpti atus ī synedo tolentum. g' ho
q̄d tpi. q̄ jo. et multi sūm. et determinātē gre
ce. iste p̄s exponēd⁹ est ad hūm de tpe sume
nā sunt diuitus libatus in sūa gl̄iosa resurrēc

Diuīd g' in tres h⁹ psalmi sūpīto. p cūa
te nocte lacrimat ī cubili suo. aq⁹ in mane pro
situr apīs in manifesto sic hūanitas xpi tpe mortis
. i. tēpore sue mortis lauat q̄ in cubili. cor in
sepl'cro et cū in sēr lumb. ꝫ in mane tēpe
dilexi regēs. Appuit mane magdalene. et p̄ea
discipīs in manifesto. ut in rand ꝫ hūanitas xpi
methaphorice dī cenā q̄ eli nō loq̄t dū resurre
xit. p̄ septuā. sic gen. exod. dī ne p̄cipitū cer
uus cunctīs dms eloqa p̄clemēdi. Cena
deo meus p̄ ille dī dī in dnas p tres p̄ de
scēb⁹ passīb xpi exeamus in sermōne. Deo eius
reflectō et deitatis ūtute. i. tu q̄ dīc̄ cena ī
tres. q. ē xpīn passīb⁹ de sēlō et deo cōlectus
apīet deo eius deuīsio a unitū gentis. i. ego ē
sū ymus. tēō eius afflictō in passīe i. q̄m tu
es illum p̄ūs tenuīt p̄ndē in xpō xpi passīb⁹.
y p̄ eius dic. deus deus meus. i. o tu p̄ de me.
ipse hūanitas ate cōte. relīquisti me. p̄ tū
in afflictōne. tū ꝫ ū es ī hēb. ut p̄teri ē
sīne me delīquisti. in unitū mihi me pleg
tū. + ditū eor nolentī. longe a salute mea
s. corpalī q̄ ū sunt p̄ b natus a mortē. Vba de
lictor meor. de hēta xpti sm̄ dic. tū p̄ sibno

Dominus regit me. hic psalmo pmitt̃ verm⁹
cul tuib in lib. ps dd. t in tribulacõe ꝓ.
mi lib. gmuali dauid. et id t. q. cantus t ps
ꝰ signat. et ꝓ erꝓ er sñi dñi. q die h. na. sa. q
alii ipi sc̃ pmi tangebat nisi dauid t ꝓ en
cuiebat psalm. et t in tribꝰ tribꝰ psalmꝰ ꝓie
cuticii noi ipe dauid alia ex. dauid in cpelit
cuit cũ fili⁹ meꝰ ne exultand denocciu sua. t
fic legit. et regn. vehemẽs. Cũ cuisset psalteꝝ
frũs est in ẽcl̃ dñi t c. et ꝓ dauid senciebꝫ
tuctũ spũ sc̃i. et in titlo psalm. sic tũ pmittit
nosti dauid cantico. Dñs regit me. dñe aliq
q dauid fec hũc psalmũ pmittẽs in spũ captiu
tatis babilonice redier tempꝰ p. die. dño regit
me. q redire t̃ porũ ista dñica gubnatõe. et ui
dr enim q in via de frũ habitem ñ hũe. Nec
psilere me colocauit. t eam ibi q̃ est fertilis
fructꝰ nobili ꝙsonar et ꝙ. locume. v. b dẽ captꝰ
q redierat de captiuitate erat in tanta pupta
te. q aliqui disponebãt uelle filios suos et
filias suas t substãtie. t alii possessiones suas
ut possent ire ad habitãd ad ꝙ. na. sa. alii exꝑit. s. de ꝙ pmis dauid cum tãdem seruu
lis ei⁹ venis suis ad regem moab fugere. ut
ꝑtem. ꝓmo. v. rrry. q cũ dauid esset i
nimicꝫ fugitiui. et debitis obligati. t ꝓ⁹ ad
ꝓ voluntatem et alia multa. ꝓm gnd ꝙsi de
mandatu dñi dicit. ipi dauid. q nõ mani
festi. h. uoluit in eternũ indignari. q t fec. uñ q̃ sũ dic.
et ꝓfectus est dauid t uenit in saltũ areth. cõfi
cẽs de dñica pmissione et die h. na. sa. q dñica ecclie
filios est ille locus hñdus fructibꝰ t salubꝰ. et
ingens fontib⁹ ut dauid et cum eis posset i
sistentari. t si hẽret ecclesiam desolatam de uenientes in terram moab q̃ erant p̃ uicine deserti
p̃ t d. ꝓbi. abbatis. ammonitis. q ille salt⁹ erat
et hmõdi metrabb. t q̃ sunt alie salt⁹ de q̃
dr ꝓmo. v. rrry. et q̃ ere multꝰ uidet t salt⁹
in q⁹ erant mel silr fingentes. q. fines de arelo
usq in q̃dã cuppe melificabãt in magnã hmõdi
tia. Cum q hũc ps̃m die dauid. dñs regit me et
nichil mihi deerit. t dicebat mens sua timetibꝰ re
durem enim in tã ꝓpria eo q erãt debitis ob
ligati. ut ꝓ. l. v. rrry. et ẽ ps̃m sic. dns regit
me. ꝙ plenum sinu t tam mihi mercenarium. q
nichil deerit. et quo eũ me ꝓtẽ suo cultui de
dimm renocauit. tanto fiet q de victu con
fidenti in eꝝ tolerantia mee pmittebat. t hoc ꝙ

sens. i. homo sufficienter ad vitã dñi. l' me colo
cauit. q in saltu areth erant loc⁹ sufficiens
ad habitãd ut ꝓdñi est. et ꝙ⁹ pastiua eius q̃ ibi
q̃. sic ad̃ refrigerabis t c. pabulu mea quitꝫ. quia
pus tibere fluit. non uolebam manere in tria q̃
tibꝰ nõ uolo ẽmi ire dñi. Ceduxit me sc̃i semi
tas iustic. i. reduxit me ad loca sine culmine q̃
est ecclia ꝓpter. ꝓ nom suũ. i. ne ego l' iniquꝰ
ad agendũ q̃ honestum nobis sit ut ꝓdñi est.
nã t si ambulem in medio umbre mortis. i. ꝓpin
quo mortis et ꝓsecutione fugi in tria intra regnũ
suũ. nõ timebo mala. ab eo erecta gentia. quia
tu mecũ es. uirga tua t ba
culus tuus t c. i. defensiones tue q̃ designãt no
mine baculi t mirge. p̃dicti tuo uiuo in sanc
tuario sufficienter. adũersus eos. q̃ tribulant me.
i. saul et eius applices. Impinguasti in oleo caput
meũ. q. d. nõ solũ ꝓmittis mi dr olio. sed do cõ
uenienti ordinatu q̃ more olei de signatur. et ca
lix meus ebrians q̃ ꝓclarus est. i. nõ solũ mi ꝓ
mittis de olio sed ꝓfectu oneri. et misericordia tua
sequet me. ꝓmittendo mi sufficienter sustentatõe. et
ut habitẽ in domo dñi. i. templo ut uiuam. cultus dei.
Quidã ꝑt exꝑit ꝓ se ut dr uoce dauid ꝓmoti figuratiue
sed tanq̃ a loco ꝓbroso. et maxime totũ religiosi
marie mẽ dicamus q̃dãm de dñica ꝓmissione
ad ecclesiam. nõ solũ corpꝰ sed et mistꝫ
Domum est etiã. Hunc psalmo ꝙdam tem verm⁹
plo in lib. et in tribulacõe ꝙ. mi lib. ex
cantici dauid. et ꝓ. et ꝙ dauid in hoc psalmo de celebri
gaudio dñi dicit se ceu cantum. et ꝓ quibusdã ꝙ
psalmi sancti q̃ donat cũ dr. dñi est enim ecclie
mundi eius. t c. si sic psalmus ut q̃ dauid ꝙsa
ti cenãt cũ dr. tollite portas ꝓncipes uestras t c
ꝓ q̃ na. sa. alii exꝑit. d. q̃ ostensio templo ꝓ
salomone ei arcam portaturi ascendendi. ne
possent templo intrasse. sed ecclie. nec finit aptie conuersationes electores cunctes psal
mũ xxiv. q̃ cũ eo dñe dauid t c. venisse ad lo
cũ illũ ꝓ dd. primum tuũ ne cultus fuisse ꝓmis
so ex salamõis in regno tuo i uacui fuisse ꝓmissi
dñi. Sopat. vij. et cẽ. x. vij. et cẽ porte finite
apte et arcta finit i traducta i loco sui dauid
q̃ hymnũs in spũ scõ. fec hunc psalmũ centesi
mũ. xxxv⁰. nec obstante q uñ duo psalmi ꝙ hab⁹
se a se distant ab inuicẽ. sicuti. q. sic die ꝓ
in plogo hebr⁹ psalmi finit septẽ in hebreo
nõ sine ordine q̃ finit sic. b sine ordine q̃ fi
nit septẽ. regit a. in aliquibꝰ q uñ qui erãt
ꝓmo fit. finit ultio l' de ultimis septi. sic ꝓ de
psalmo centesimo. xliij. hũ dñe do⁹ deus mee
quando et manus mendi sed ꝓmi. q̃ sic ꝓ⁹ fe
cit dauid ꝓ victoria q̃ habuit q̃ goliath philis
thei. t sic finit ꝓmo ꝓ salutem de ꝓmissis finis a da
uid. t celso ecclie⁹ ꝓ⁹ q̃ fecit dauid fugiẽdo a fa
cie filii sui ab solon finit de ultio finis. c. ecclesiem
me dr. Et sic dauid est diuinus duobꝰ psalmis. b

ditabit terram. Vel exponitur ab aliquibus de terra is-
rael. quia hereditavit ille ipse quem dominus adiuvat debite firmiter
et inde fuit eiectus quando ad voluntatem declina-
vit. Vel per terram celorum regnum sed melius exponitur de terra viven-
cium. primum est ei filius multi. et per quod meliore ipso ea filio
melior est hiis quia sunt ad filiorum. opera autem vincentia sunt
maiora vel quia sediciones erant et ideo non possunt hic et
bona filius tunc operis unctam. Vel quia ubi est in sacra scrip-
tura propriis vincentium patentium vel terrena quod pro
unum. Item vel spiritualia eterna tamquam permanentia in
terra. Firmamentum est dominus timentibus eum. quia stabili-
tates illos in hebreo. legitur consilium domini timentibus eum.
et in translatione sol. mo. hebr. secretum domini et ideo re-
veniet. quia deus aliquibus bonum consilium ipsos firmiter sta-
bilit et hec licet ultima magis consonat secreti. et testa-
mentum ipsius ut manifestetur illis. quia occulta legis
revelantur eis. Oculi mei. Hic quia dominus petit sui
liberationem ab hostibus ut securius possit vacare contempla-
tioni et divinis consolationibus. dicit. Oculi mei semper ad dominum. de-
votionis virtute consito. id est sedulo. quoniam ipse evellet de laqueo pedes
meos. id est ab insidiis per saulem in partibus. respice in
me. tu domine pietatis affectu. et miserere mei. id est effec-
tu. Quia unicus et pauper. multitudine saulem sequentium per talem
modum dicit. quia omnes vere solus. cui hec pauci gente se-
cum respectu. et pauper sum ego. id est saul. quia ego sum
fugitivus. et ipse est rex in potestate constitutus.
tribulationes cordis mei multiplicate sunt. quia in fa-
vore saulis multi persequebantur david. sicut patet primo regum. de
zipheis. et hiis temporibus celye. et de necessitatibus me-
is eripe me. id est doloribus in necessitatibus per quas veniunt
iste tristitie. vide humilitatem meam. in corde. et labo-
rem meum. in corpore. et dimitte universa delicta mea.
acceptum domine istam pro satisfactione. respice inimicos meos
ad eos repellendos. quoniam multiplicati sunt. et ideo non possem
evadere nisi per tuum adiutorium. et odio iniquo oderunt me.
sed tamen tua sancta voluntate ordinasti me regnare
et quia presens me per loca ... cum saul et populo
eius. pro eis exponendo me periculis ut patet primo regum in
pluribus locis. et sic reddunt mihi mala pro bonis. custodi animam
meam. id est vitam meam quia eam minantur. et eripe
me de periculis. in partibus. non erubescam. captivus
ab adversariis. quoniam speravi in te. quia es pro-
tector. Item germanum. innocentes et recti adhese-
runt mihi. vel autem in principio fuge david aliquem corporis debi-
tis adhesisset ei. ut legitur primo regum xxii. tunc
potest videri boni et iusti considerantes ipsius saul
maliciam et david innocentiam. de omnibus tribubus
israel venerunt ad david ei adherentes. ut legitur
primo paral. xii. quia sustinui te. spe te liberante saulis per-
secutionem. Et quia ad bonum principis petimus non so-
lum pro bonum optare. sed et cetera. Pro liberatione david de-
precando. libera deus israel. id est populum de populo isto. ex omni-
bus tribulationibus suis. id est corporalibus et spiritualibus.
Moraliter totus exponitur de qualibet fideli existente in afflic-
tione spirituali ad petente liberari quid hec sunt et cetera [illegible]
tinentes cum ipso david. xxvi.

Iudica me. Huic psalmo prefixus talis ti-
tulus in hebreo. david. non legitur ... in la-
... Ad designandum quod david est auctor eius et

translatione sol. mo. hebr. vel sequitur. Patet autem sensus
huius tituli ex psalmo precedenti. Dicit autem
aliquis quod david fecit hunc psalmum fugiens persecutionem
saulis. et petens liberari. Ubi infra dicit. ne per-
das cum impiis deus animam meam. et cum viris san-
guinum vitam meam et cetera. De quo titulus psalmi declara-
tam non invenitur ad nobilitatem. Patet quod psalmo meliori
modo. Vel in quantum iste potest exponendum de statu david
quando post mortem saulis de reconciliando omni multitu-
dine regni. manens in ebron tunc ad regulandum ...
ut legitur. secundo regum. ii. et quia sola domus iuda se-
quebatur david. reliqui vero populi erant cum ysboseth
filio saulis. ideo david orabat ut status suus prospera-
retur. Qui psalmus iste dividitur in duas partes. Quia primo david
petit se prosperari in bonis. secundo preservari a malis ibi. ne
perdas cum impiis. Prima in duas. quia primo petit prospe-
ritatem in statu regni regendi. secundo in cultu dei ibi. et
lavabo. Circa primum dicit sic david. Iudica me domine
id est causam meam per me. quoniam ego in innocentia mea. id est
absque presumptione. et ambitione ingressus sum regnum
pro tunc non recusavi. et in domino sperans non infirma-
bor. sed in quantum dicitur secundo regum iii. david proficiens et semper se
ipso robustior. domus autem saulis decrescens cotidie. et
quia innocentia david de ingressu regni. non erat omnibus
nota. ideo petit eam manifestari. dicit. proba me domine et tem-
pta me. Pro quo notandum quod et temptatio ad hoc ordinatur ut ad
ignotum manifestetur. et ideo ut manifestet ipsi
temptanti. et sic diabolus temptat aliquem. quod autem est igno-
tum. vel ad notum temptatur ut aliis ad manifestandum. sed aliis sic
genesis xxii. Dicitur temptavit deus abraham et cetera. quia per
hoc quod ad preceptum dei paratus fuit filium immolare
notum fuit aliis bonum obediencie. sed quia plenius fi-
at ... et hic modo petit david se temptari ad
ut eius innocentia fieret aliis manifesta ut sit
liberatus se ei videntur. et sic factum fuit. quia placet
quod david in morte abner flevit et ieiunavit corporaliter
ut populus israel quod non fuisset ~~...~~ interfectus de
sciencia eius. sed quod legitur secundo regum iii. et cognovit omne
vulgus et universus israel in die illa quod non actum fuisset
a rege ut occideretur abner. Filii per hoc quod fuit
letatus de morte ysboseth regis sed magis in effectu
reos eius morte punivit. ut legitur secundo regum iiii. Vo-
tum fuit omnibus quod exclusus in presumptione ... regnum.
sed ex divina ordinatione quod statim cum ... ysbos-
eth videlicet universi israel venerunt ad eum in ebron ut un-
gerent eum in regem. et ideo post hoc in innocentiam tractavi in
dinem cordis et corporis. id est videlicet. Ure renes meos.
per purgationem me a peccatis carnalibus. et cor meum. purifi-
cando me a peccatis spiritualibus. quoniam misericordia tua
ante oculos meos est. ipsam iugiter meditando.
et complacui in veritate tua. in ipsa delectando. Non sedi
non sedi cum consilio vanitatis. id est cum hiis presumptuose
incedere volentibus. querens ab eis consilium de modo in-
tendi regnum. et cum iniqua gerentibus non introibo. id est cum
ioab et ab ysay et eorum complicibus qui iniquum interfe-
cit abner. odivi ecclesiam malignantium. scilicet rechab
et baana qui erant principes latronum et insidio
se occiderunt dominum suum ysboseth. secundo regum iiii. et cum
impiis non sedebo. quia talibus non fauit. sed magis inter-

fiet fcē. ¶ Iangulo. I. q̄ē petit ꝓpinquē ī tēpꝰ dī. d. Iangulo int̄ inimīcōs meos manꝰ meas. i. vtriq; lanē. Hebrei em̄ ī hāc mō opinionē. q; vētū ꝓ eo fuit mo dicēdū nō ꝓ magnꝰ q̄ figūē opꝰ eo q; manꝰ ē regis nī ex gigantū. ut dī tēō de anima. ꝓ q̄ dauid petit sciaīē inter q̄ recedit ī tēpꝰ dī. ō ībi. et cōtulo alcuinꝰ cū diē. i. vitā ad offendū oblēnes + sacrificiū. cū ꝓ sacerdotes ad quoꝝ offīū spectat tota officia

ut cudiū nocte laudis q̄ in tēbꝝ oblōnū bus leuite cātores cantabāt dīnas laudes. et enarrem̄ omnia mirabilia tua. i. fructū euentuū ꝓlemus. q; dō fcē cātica alleluia de cū dauid. ut lēt̄. ꝓmo. psal. xvj. et ꝓmo et die mēsis. dne dilexi decorē domꝰ tue ꝓ lxx. ij. ad dnīm̄ archam testamēti ī tabnāculū inf dom̄ regiā. ut hāc autē archam dī ꝙ se. + fcē eā intro duci in tabnaculū. q; ex tēdat. et ꝓpalat ma gīfice. ut lēt̄ ꝓmo psal. xvj. + uolunt ꝓ edifi care ei dom̄ ꝛ domū. ut lēt̄ ꝓ psal. xvj. sed dōs fcē hāc edificiū ī cētū tam ntā ad tēp̄ salōīs filij sui. tamē tā ꝓpatū impensis. ut lēt̄ ꝓmo psalꝰ. xxx. et dicit salōmō de templo tēpli + tōti edificioꝝ + utēsiliū. et totū ī sicut nacōis gētis. i. totū qđ notabile erat ī tēpō. in q̄ erat archa testamēti et ꝓpiciatoriū. q; erat q̄ sedes dei sic ꝓ mīs. et ꝓpsim. ero. ꝓ xvj. ¶ Regnus. hic q̄ē dō tamō petit ꝓ inimīcis amicā. d. regnus. i. ꝓdi ꝓmittus. cū impio. i. male fēlicibus. et ego dīm pietas ei ē omnis cultus. + ō pietas dīno cul tui opōit. et cū iniq̄s sanguīm. i. cū hōib; mā le se hābētib; ad ꝓximū sicē sī hōicidē + impijs q̄ odiēt. nīi sanguīm. i. mīki sanguis effusō res. uī cōmestiones. et mōi sī impijs de alie no labore + sangīe mūdos. ꝓ quoꝝ manib; iniq tates sī. q; q; ꝓmi sī siq; age. dextera eoꝝ re pleta ē munerib; ꝓ q̄ī innocentes q̄ ꝛ nauīē sen uerūt̄ uī interfecit. ego aūt in nocētia mea ingressus sū. in fine psalmi repetit innocētia sua et ingressis regm̄ et allegnat ꝛpō. sic fiet ē fit in cantus. tēpꝰ pugnū re pie ī fīe. Vīmptam q; pūē mīā nō cōsit ab hīne aliq̄ culpa. ō ībi. redime me die + mīe ere mei. ꝙ pes meus. i. affectō mea. stetit ī directo. aspectē tertiū diez mittē. uī ecclīb; dni tam te dīe. de bōificis uī collatis ante. ¶ Deli a ꝓsē ergo ps iste de q̄ī fidei qui nec̄s adulā de regnū sūm in gdi. uīs regē do motus tēores + actus erīores. + q; ip̄ punctē dīm ad malum patit̄ ~~diffi~~ difficultate et regni sui. statū ō dr dīm collectē depcam. ut ꝓsperum statum sīm regm ad laudē + dei uolūtē dīm. + ꝓt ad vī te sacrificiū hīa applicam. ꝓb. xxvj?

Omnibus illinc illuxit. hunc psalmo ꝓmittit cū cunctis in hēb. tamō. ꝓpter tū hīa laudet̄ ad deligūd q; ē quem cū. in tribulatōne sō nō uī ꝓtegit̄. si ablōnē dī. dauid. et ꝓ hoc ꝓpheta hunc psalmū. s. dauid de fīn̄ hunc psalmū + ꝓpter quo fcūs sunt die ꝓb. in

plogo huius hūb q; dauid fecit hūc psalmū ꝓ morte saul aūc vngēret̄ ī regē. et bn hūb pre cepti de vnctē qua ī vnctō fuit dauid ꝙ stāmne te sic ī tēpꝰ ꝓ. xxvj. q; illa vnctō fuit longe nīa morte saul. ꝓ morte ionathē fuit bis in vnctus ꝓ sī tibi mīa. ut lēt̄. ꝓ. xo. xo. et ¶ ꝓ sī totū ī sīl. ut lēt̄. xo. xo. hīc. v. dec̄ tēi ista. dnam vnctōnīs fcūs fuit h; ꝓb ꝓ nīa die. ut tū q; fuit fcē ꝓpa. q; ꝓmo fuit pecūā ns. et sīm q; ista q̄ gūalis + sīplis. fuit ī hebrei + est clatis ūsīlē. q; qđ dens ꝓmouit ad filiē dignitatē erat q̄ gīam ꝓ q̄ omēs ꝓ sic ex equi illā. et h; ꝓmotus ꝓmat q; obiec. ꝓ q; tamō ad illā vnctō dr nōie se ꝓmat. et hūc psalmū fecē. et odī mēs pecs sīm ꝓpo tiū a domo mea ad erectōē templi dr uolūt regie dī gīatis offīa. ¶ Omnibus ē q̄ ad ista sūt ordīs q; sūt ē dīm cultū dilīgētia. q; ꝓpīn reges regū ¶ tūm ē in uie ꝓsecutōīa. sīc q̄ alia sī tūlia. ¶ In pcīs ī. vna pcīs ē ī. ad intōnis ecce ¶ ꝓmū die tamō. dne illūmabō mea. tēgīē agendū. q; marie regīt in regē. + salus mea ī pcīs bellox. q; timebo. timore filiali reuerēn tie. dns ꝓtector mee. q; hostes. aūt ē ꝓpin quos. q; si. u. hostes ueniūt q; alīq; regem. dr sīl tūr ne ī dns ꝓmisit ip̄ sua em culpā. ō ībi cū appropiāt sī mē nocētes. i. ih + ꝓlō meo ut cēt nocētes. ut edificēt. i. edificīt̄ arcēs + tabꝝ cūles meas. i. ꝓpīnqi tēbitēdi. et q; tamō ereptōne ad ūsanoꝝ suoꝝ dīna ītuet̄ cū fīū ꝑdēt̄ de ītegra. ō die. q; ēblāmt me īmi ci mei. i. ēblāmt ecclīa. q; hīb; psalmoꝝ q; opōit̄ ēt metre ī mē cōfictē + ꝓtūr ūnū tēp ꝓ alio. + q; hostes ex magno affectu fīēdē mutāt̄ mod̄ loq̄di de ꝓtēo ad finēm. + oq̄. h; a libī fcūs ex ꝓmod̄ oīdis sen dīne laudis in quib; req̄rit̄ effus de nocēs. ipi ī sīl ī fcē + ecclīa cōtūr. ō sal sīml ad ecclīa. + ō sīl sēch + ō plices eoꝝ. si exaltāt̄ adūsū me cantū. de fructu mō tiebit ex me. q; fidēs dr dīno ad intōnis sic mūt de ꝓtēo. ō ībi. si ex urgāt ad ūsū me ꝓphā. sic stm ꝓ ī vnctom + ꝓtūm ut lēt̄. xo. v. cognōīt̄ q; philistīm q; vnxissēt tamō regem sup ih̄l. + ascēdēt dauid ut ꝓhiberet eū + fcē ih̄ + exaltāt ad dīm. d. si ascēdā ad philistīm. + tradēs eos in manū mea. + dixit dns ad eum. ascende q; ē dabo tibi philistīm ī manū tuā. ¶ Una ꝓtō ih̄ q; ut tamō petit dī dīno cultū diligētiam. d. v. mam. s. tē ꝓtō adūo ꝓtēs. hūc req̄rum. et ꝓtēnū dīm ꝓsenemus ꝓ obtentu ipius q; ad ih̄ ꝓtēto sit ex audibil ad. nō solū requīt q; sit ꝓpīa ex ꝓte fcē. sīm. fr ꝙ sic ꝓtēns s. et q̄ne fcē tū ꝓcō tibi. cū dī. ut in hūc ī tamō dīno. u. q; tamō ītuīt̄ mee sicut̄ tocī cultus dīm dīm. ut mea. i. fcā. nolūtatē dīm. q; i dilexē dīna testōīa. + milīē cepīt eius. ad q̄ qđ ih̄ fecēt + offerēt. et dī. templū. q; hūc ꝓpīti edificādi ipm̄ ut dīm ē psalmo ꝓcedēt. + hīc

affectus expssiõm. et assultaũt de sẽ ẽtib⁹ ulcis. i. repnũbo me mortuũ. sũ des ñ
respõsũ. ẽmũdi me die dep̃cõis mee ẽo
ad te. i. ne differas longe me exaudire. dñe
extollo mãꝰ meas ad tẽplũ scũ tuũ. qz
uetꝰ fuerat orabat p̃ ipm̃ templum suum
ad locũ ubi erat tabnaculũ in q̃ low scie
bat p̃ spũm sctũ fabricũ esse tẽplũ. ne sit ẽ
tus mecũ p̃uũb⁹. q⁹ sc̃ dicꝰ morte tẽpũ
et ei opantibꝰ iqmtatẽ ne pans me. ptõ
nẽ ne celẽre. et qm sc̃ illi ondit. q⁹ loqm̃
tuꝰ ẽ cũ p̃rio suo. i. ẽ. i. meũ. i dcẽlibꝰ erat
achitophel cũ suis. q⁹ hanc ondꝰ. et sibi absa
lon qm̃ sibi i singꝭ ẽligeret se q̃ligẽ cũmo
ne p̃ẽm. et cũ machinaret q⁹ dauid in
malũ. qz ab salon de q̃silio achitophel q̃ sp
iuuat q⁹ p̃ẽm. ne lẽtur. fo. xv. dixit ẽ
ois eoꝝ. eos sm̃ dcõita p̃uẽdo. qz oĩa dꝰ
nõ zelo mitẽ ẽ iustẽ. et sm̃ negũa ad die
cõmũ uꝰ. i. ẽ negũa ab eis studiose inqn
tum. qz de q̃silio achitophel nõ sẽ tenotõis
mit ad locũ q̃ sp̃acois. fiende q⁹ p̃ẽm. fo
xv. ẽ opa mamm̃ eoꝝ. rẽ. repitõm et
eundo ad maiorẽ expssiõm. qm̃ ñ ẽtellexe
rũt opa oĩa. i. opa adnõ p̃cptu q⁹ sc̃ cũ et
lẽ. tuela nõ ẽtellexũt practice. q̃ dns achi
tophel q⁹ eundo nõ de sapiens ẽtellexũt
sẽ cũlatẽ. et opa mamm̃ eoꝝ. destruẽs
illos. qz absalon sũ filio infecꝭ ẽt ẽ
tus. fo. xv. et unũs q̃ngit in dnõ dnõ.
Dñãꝝ dns. h⁹ q̃ dcẽlibꝰ p̃cipis dõ ẽ exau
dito. q⁹ in spũ p̃udit in q̃uah. nõ tñ q⁹
ad oĩs q̃tõnes p̃tẽtes. dicẽ q⁹. bñ dꝰ
dns. tñ q⁹ q̃ns de dño bñficũ. q̃m ex di
mit. ẽ. i. exaudiẽdũ uenerabant. dns ad m
cor meũ ẽ fidũ ardns. ẽ protector meꝰ. ip
aũt. ẽ ipꝰ sp̃abant ex meũ. ẽ. ẽ nõ signa tu
a tua. ẽ admꝰ sũ. eo q⁹ sp̃ans ñe corde ẽ ore
et florũt cultꝰ mea. qz ex lectũ cordis ẽ cõ
ti. fit qđ ẽfundẽtia ẽ carne q̃ẽ. sm̃ q⁹ dꝰ.
pũ. xvij. animꝰ grandes exaudẽt florũtem
fuẽ. sẽ ẽ tristis ex sitiat ossa. et exhoꝛtẽ
te mea. i. motu p̃ẽ de nocõis. cõfitẽbꝰ ei.
q̃ bone laudis. ẽ q⁹ q̃fitebat sc̃ dixit. d. dꝰ fir
tiendo plebs sne. q. d. ego ẽ plebs mea cũ
simꝰ ẽ nũ nõ possẽ resiste ñ utute dñatꝰ
et p̃tetor salutis cõm xp̃i sin ẽ. i. mei qm
sin xp̃ẽ meus. q. p̃ñ in ẽgẽ ẽ unctus. et
q⁹ ad lẽm p̃cipiũ p̃tm. de sidente lẽm ẽ
ipli sm̃. nõ sc̃ dixit dnus. d. salmũ fac ipli
tmũ dñe. i pclio. et bñ die hẽdomadꝰ me
inlẽpliendo ipli tuũ ẽ cpãtibꝰ et sp̃ualibꝰ
lẽis. et rege eos. ne demenet aiam mitẽ.
et ex tolle illos. p̃ndendo eos ad celũ tum
meũ celestẽ glie. usq ẽfugiũ. q. ẽ sit fidẽ.
Qñdõ q⁹ p̃ẽ exp̃si ꝑ sẽ de q⁹ ẽ fidẽ ꝓpto
t affluentiã corpali nr̃ũtali. et denote pe
tit se dim̃tus liberari. et sentiens se q
uotidie ex audiẽ fundere ei denote refugium

Afferte dñõ. hmõi psalmo p̃mittꝰ tres vi vii
tutes uidꝫ dcmdo. et ẽ sacõne nõ ꝑ
di. cantici. dcmdo. et id repit. et ꝑ ex dño
ẽ psalmo. xxix. et xxxi. ẽ nõ a hymꝰ psalmi
die. fo. i. plogo hmõi hꝫ. q⁹ dcmdo fidẽ hui⁹ psal
mi ẽ ẽsimacõe tabnacli. q⁹ fidẽ ad ẽpo uidẽ
arcẽm dñi. ut sẽtur. p̃mo ꝑtis. xvi. quo q
simato. erant i ad denote offendẽ. et medi
ẽ ꝑtis ite ꝑs dicit. in dnas ptes. qz dcmdo ꝑ
uitat ad offendẽ. dꝰ denote. ꝑ estimat. q⁹
ẽ meũ est ei hmõi. et ꝑmute i. uor dñi. ẽ pu
mi dicẽ. afferte dño. filii dꝰ. i. ter uos filii
ad⁹ q⁹ eatis filii dei. tñ ab eo sp̃ali el'ẽ. et dile
ti. ꝑ q⁹ ipe dicẽ. exo. my. fi omens p̃mo gusto isrl.
et alt. filii dei. i. uos sacdotes et mist. q⁹ mt fi
lios isrl ẽ tis sp̃ali el'ẽ. ad cultũ dei. afferte
filios arietũ. ꝑ dñi. ꝑ mge sac̃fitiũ in q⁹ offe
runt cotrie dno agni i maclati. et no i mane
et alius i uespe. et ꝑ tellũ. alie oblones et
sacrificia q⁹ offẽbant medio tpe. qz mũ sac̃fi
cia matutina nõ potẽrũt fi aliq⁹ oblõ seu sac̃
ficiũ uespertinũ. afferte dño gliam et hmõi
dño oĩ nõ una sed ei⁹ gliam dei sancte. ha
bẽ fides opans p dilcõem tõ q⁹ dei cultꝰ
melior. ꝑ q⁹ die augꝰ. enchid. fide. spe. et cari
tate gloriꝰ deus. afferte gliã nõi eius. nõi
dei dcõnation. q⁹ ipsi dabat i tanta terrena apõ
hebꝛ. q⁹ nõ noiabant cpublico. ẽ tñ ẽpleꝰ
bladicõibꝰ sacdotũ. sc̃ pplin. adorate dñm in at
io scõ eius. i. mato sacdotũ ubi stebãt sacdo
tes. q⁹ erat sanctius alio ato mundo erant
Vigilantes nõ cessabãt et audiẽdo ibũ dñm.
Vox dñi. hic q̃ri debet quare dcmdo q⁹ cõ sit ole die
pmptꝰ rhi p̃ulẽ ex̃plo uetꝰ dñe. cui ullꝰ
ꝑ resistẽ ꝑ pmũ est. et cristus maius in
bꝛi cũ dñi. uox dñi. hoc ait⁹ deus manifestans
et cõmẽdans q⁹ sic tam sue. exo. tam. de unibꝰ ẽ
medio ẽ eos. ubi et egyptioꝝ. dñe ubi
tres ẽ tonitrua et fulgura et uoces et
cum nũ egyptioꝝ. et ait reuse sc̃ ẽ egyptios
nõ sibi. dñe sc̃ ait⁹ ubi⁹ Quam est⁹
tu ne legis q⁹ sm̃ est et uoces dñe uenus.
ꝑ q⁹ dñi. exo. xix. ita adueniet dies cũs. tuba
ne inclamauerit. et cum ẽpũ audiri tũ et
ut uenire fulgura et nubes de pinnibꝰ eius
mõtẽ. clangor q⁹ buccine uehemens
p strepebat. et q⁹ ad vꝫ dñi. uox omnis ẽtue
potẽ loquẽtis ad me. d. ego sũ dñs deus
tuus qui adduxi te de tra egyptꝰ et q⁹ nũ
quam dicẽ de decalogi p̃cptis. et q⁹ nõ dicãt
uox dñi tua magnificẽa. loq⁹ tñ. ii. sentiẽtes
magnitudinis impũnes ꝓpter. q⁹ et q⁹ filii isrl
filiãt nasse p̃ẽtia. sm̃ q⁹ dn. i. et pcti ac tu
more q̃ssi stebãt p̃cul dicẽs moysi loquere
tu nob⁹ et audiemꝰ. nõ loquatur nob⁹ dñs ne forte
moriamur et q⁹ ad vꝫ dñi. uox dñi q̃ngẽtes
ce drog. i. minores illius ꝑs. qm q̃ntũ nõ
ne sic loq̃bant moysi. et q̃ungit ò sic et
dros libam. ꝑ addit ad deum cum d' magnitudine

magnitudine; principes illius populi erant in capita et bruti. in monte. eum libanum est. sicut maieres de dei quam libanum. et comminuet eas tamquam vitulum libani. i. sicut vitulum patiente in libano qui ex modico sompnii vel frigore fetum terre mittit. sic isti fuerint immobiles terrati. ut predictum est. mittit. sic isti fuerint immobiles terrati. ut predictum est et qui comminuti in monte. quia considerantes dominum maiestate et suam fragilitatem reputaverunt se quasi nichil. et sic reos comminuta. quia cum moyses non fuit talis frictus. unde dixit ad populum. Noli timere etc. exodi. moyses autem accessit ad caliginem in qua erat dominus. et sequitur. et dilectus. scilicet moyses qui fuit dilectus. et deo et hominibus. ut legitur eccl. xlv. quemadmodum filius unicornium. i. secinus et speciosus sicut unicornis. translatio autem secundum ieronimum iuxta hebreos. sic habet. et dissipabit eas quasi vitulum libani. et sarion quasi filium rinocerotis. et eadem est sententia. quia vitulum tenti dissipantur. unde de filiis israel dicitur. ubi sunt perierunt ac pariter consumpti steterunt etc. et sarion. i. filius pretiosus moyses a quo populus israel sic filius. quasi filius rinocerotis. i. ita quasi unus sic rinoceros quod idem significat quod unicornis. Tertium exemplum est de ira domini facta de serpentibus de chore et complicibus eius. ut legitur num. xvi. et quando aliqui fuerunt combusti pigne a domino in numero. ita et tabernacula abscondita et quando ad hos. vox domini intercidentis flammam ignis. quia aaron pro illa plaga sedanda obtulit thimiamata et sic cessavit ira domini sequitur quod dicitur. num. xvi. obtulit thimiamata. et stans inter mortuos et viventes pro populo deprecatus est plaga cessavit. vox domini concutientis desertum. quia et fuit tremotus. et terra aperuit os suum et deglutivit chore. dathan et abiron. et tabernacula eorum. et commovebit dominus. desertum cades. hoc addit. quasi dicat accidit in deserto cades ubi manserunt filii israel longo tempore. ut legitur deut. i. Quartum exemplum dicitur ibi. vox domini preparantis ceruos. dicitur ibi. vox domini preparantis ceruos. vox domini concutientis cinas. secundum translationem iuxta hebreos. vox domini obstetricantis ceruas. et per hoc ultra littera multipliciter exponitur. [illegible] exponitur quod de tempore messis in qua ut dicit ibi [illegible] hominibus otiis [illegible] et deliciis et sic adolescentie eorum dominus reficit ceruos et alia animalia silvestria que sunt creabilia. Quinque dicitur fundit super errorem quo dicunt vitam fuit fore animalia cibis redigere. sicut dixi plenius super genesim primo capitulo. et in hoc errore quidam etiam tartaris et sarracenis. dictio autem hebraica in hoc loco tamen equivoca est ad significandum concisionem. obstetricantis. et unde communis. secundum autem translationem pro. exponit de virtute dei dantis ceruis virtutem parturiendi et pariendi fetus. ita quod simpliciter ibi [illegible] ob fontem stercoris. Secundum autem litteram communem potest exponi de [illegible] neptalim ceruis emissis dans eloquia pulchritudinis. quod exponit doctoribus hebreis et latinis eo quod in sorte neptalim erant ceruis plurimi. et a hac sorte preferebant fructus suos. sic etiam ne [illegible] alys animalibus. et quia hoc dicit fiebant sacrificia in solemnitate paschali de quibus nomine et cetera leviter cantabant divinas laudes quam et eloquia pulchritudinis. fuit quod pertinet [illegible] sicut tribus

de tertio neptalim uelocis ad maturescendum [illegible] alys sicut cerui de uelocitate in terra sua altis [illegible] quod uelocitas fiebat diuina uirtute producte. et per hoc dicitur. vox domini preparantes ceruos. et quod illi fructus fiebat oblatio in solemnitate paschali. ut dicitur est. exodi. et revelabit condensa. i. archana sacerdotum. et templum. quia etiam aperiebant ad solempnis celebritatem diuinam. et diu condensa eo quod vulgus non probat illuc accessum liberum. et in templo eius omnes dicent gloriam. quia et omnes laudes. sacerdotes cantabant plenius et sacerdotes. unde hic accipitur templum pro tabernaculo quod continebat archam domini. et fuit quasi templum tabernaculum testimonii. Dominus diluuium inhabitare facit. Quintum exemplum. de diluuio quod typice nec fuit in ductum diuina uirtute sicut etiam ad punitionem hominum maliciam ut legitur. gen. vii. textum autem ad hoc dicitur. dominus diluuium. i. etiam dissipatum per diluuium. habitare facit per multiplicationem hominum et animalium que in archa remanserunt. et sedebit dominus. tamquam dominus. rex in eternum. Secundum illud psalmi. lx. multiplicabit eius ipsum et regum non erit finis. Finalis conclusio dominus imperiali populo suo. quod. dominus uirtutem. s. parate in aduersis. populo suo dabit. i. dedit. populo hebreo non habuit modo opitulatione. Spiritualiter intelligitur fortitudo in diuini modi. dominus benedicet. i. benedicet. populo suo. cum in bonis temporalibus et spiritualibus multiplicando in pace. quod sicut dicit pro fratri autem. Sequitur quod est in mutuum in uita. Bene uero respondetur parabole. Exponitur et enim proprie de mysteriis ecclesie in quo cotidie offertur agnus immaculatus ille qui ad liberacione dei patris sententiam [illegible] cum pro merito domini est et ipse redemptor. quia in mirabilia que faciet caelo et terra. Tertium exemplum uirtutis contra hoc sacrum baptisma secundum illud. cor. x. omnes in moyse baptizati sunt in nube et in mari. Quarto exemplo correspondet publica publicatio euangelii. quod concutit sicut cedrum libani. i. principes sicut conuertentes humili colla sua iugo fidei. Quinto exemplo correspondet templo ubi missa dicitur quando uenientem armatos in ministris martiribus hereticis et legendis et tremotus opprimentes tyrannos et eorum ministros. et corrigere faciens et plena sedere. hec patet in legendis plurium martyrum. Sexto exemplo respondet ecce primitie sancti. quia sicut etiam primitiua profunde multos fideles gentiles. et pro principe currentes ad uirtutem quod fuit in exhibendis cum celebratum in templo gloriae domini magnifice laudantium. Sextum exemplum prefiguratum status mundi ante circumcisionem xpi. in quo propter enormia iudicia in uniuersum diluuium in medio. Sed post xpm et apostolos tamquam per alterum [illegible] eius filios restituta est terra et multiplicato fidelium. ps. xxix.

Exaltabo te. Hunc psalmo premittitur talis titulus in hebreo. et in translatione secundum ieronimum iuxta hebreos. canticum pro dedicatione domus dauid. Circa quod sciendum quod ista dedicatione non fuit domus dauid in qua habitauit. Sed aliqui dicunt. et male quod et male. et non legitur ubi domus aliquis dedicatio sed templi edificati [illegible] quod [illegible]

mus dauid. qui noluit templum edificare ut legitur. Re. xvii. Sed dedicato domus h' edificium fuit reseruatum usque ad tempus salomonis filii sui. Ut tamen dedit ei descriptionem templi. et quod edificatum in eternum et hierusalem et quamque presentis sancte per magis patenter legitur. primo paralip. xxviii. Per quod h' domus dauid fuit a hebreis et satis visibiliter declaratum fuit plenius. Esd. vi. viii. et Parali. v. qui in dedicatione templi cum sacerdotes portantes archam vellent eam transferre de tabernaculo dauid in quo fuerat et in ducere intus templum in sancta sanctorum. porte templi clauserunt se. nec fuit reserate donec leuite cantantes psalmum. cxxxi. venerunt ad locum illum. memento dauid serui tui ne auertas faciem xpisti tui. i. salomonis in regem inunctum. et tunc porte fuerunt reserate. qui videntes omnes ipsi cognouerunt quod peccatum dauid de vxore bethsabee. et occisio vrie erat totum a deo remissum. et usque ad tunc illud plures de populo dubitabant. Cum autem dauid sic penitens in spiritu fecit hunc psalmum. in quo describit proprii peccati commissionem ~~ex dei misericordia~~ ex sua fragilitate. et eius remissionem ex dei misericordia et largitate. et sic iste psalmus diuiditur in duas partes. Primo deus confitetur diuinam largitatem. Secundo propriam fragilitatem. ii. ego autem dixi. et Circa primum deus primo dei largitatem confitetur. Secundo alios ad hoc hortatur. ii. psallite domino. Primum dicit. Exaltabo te domine. non tantum publice collaudando. quoniam suscepisti me in tua gratia. post tanta flagicia a me perpetrata. s. in adulterio bethsabee et homicidio vrie. nec delectasti inimicos meos super me. s. achitophel et absalon qui inducebant populum ad me persequendum. allegantes quod me propter flagicium tu derelinqueres. non fuit delectati. quia achitophel suspendit et absalon in bello interemptus et magis post ipsi sectis ipsum. domine deus meus clamaui ad te. corde et ore. et sanasti me. a peccati tui vulnere. domine eduxisti ab inferno animam meam. etc. qui propter flagicia eram dignus gehenna. sed tu saluasti me ex tua misericordia. Psallite domino. Hic alios hortatur ad laudandum de misericordia dei. psallite domino omnes sancti eius. i. vos sacerdotes et leuite diuino cultui deputati et sanctificati. et confitemini memorie sanctitatis eius. confitemini laudes ad quas confitem cum dicent memento domine dauid etc. aperte fuit porte templi ut dictum est. et sic omnibus apparuit peccatum dauid esse dimissum. quoniam ira in indignatione eius. s. dicitur eius. vnde iuxta hebr. et in translatione ier. iuxta hebr. legitur. quoniam ad momentum ira eius et vita in voluntate eius. quia non vult deus mortem peccatoris sed ut conuertatur et viuat. eze. xviii. exaltat misericordia iudicium. Iac. ii. ad vesperum demorabitur fletus. et ad matutinum leticia. q. d. Si in nocte in ortu fletus peccatoris penitendo. cito transit et in mane dabitur leticiam eos consolando. Ego autem dixi. hic confitetur dauid propriam fragilitatem. et circa hoc primo declarat suam instabilitatem. Secundo dei clementiam. ii. auertisti faciem tuam. primum dicit. ego autem dixi in habundantia mea

i. in principio regni mei. in tanta abundantia bonorum temporalium et spiritualium. non mouebor in eternum. a mea stabilitate et iustitie. et hoc est quod in presumptione sua stetit fortitudine dei in se, et non in me. ut patet ex decursu penitentie eo. eadem in uoluntate se esse confidebat. vnde dicebat. domine in voluntate tua prestitisti decori meo virtutem. fuit enim decorus corpore. ut legitur primo reg. xvi. et magis inter uirtutis decore. Sed tantum quam in virtus confidit. deus totam ad horam eum dimisit. et sic grauiter peccando suam fragilitatem cognouit. et hoc est quod dicit. auertisti faciem tuam a me. Ad horam me relinquendo fragilitati mee. et factus sum conturbatus. quia per sathan in flagicia graviter deiectus. ad te domine clamabo. corde et ore. et ad deum meum deprecabor. per deum proprium remissionem allegando quod scit. que utilitas in sanguine meo dum descendo ~~tenes~~ in corruptionem. i. si ego sum in cunctam morte corporis et gehenne. q. d. nulla. vnde sequitur. nunquid confitebitur tibi puluis. s. corpus mei seruatum. q. d. non et ideo melius est ut remittas culpam et penam eternam. etiam quod tunc temporalem. Audiuit dominus. hic confitetur diuinam clementiam. d. audiuit dominus. deprecationem meam exaudiendo. et misertus est mei. eum flagicium remittendo. dominus factus est adiutor meus in fultus factum a me repellendo. conuertisti planctum meum. de peccato commisso in gaudium mihi. de eius remissione. conscidisti saccum meum. vestem lugubrem per deponendo. et circumdedisti me leticia. interius consolando. Sed a sensu fuit qui post peccatum bethsabee. et vrie commissum resumunt dolore et flerent iacens super terram. in firmitate pueri de bethsabee nato ut legitur. ii. r. xii. post ipsius mortem pueri surrexit de luctu. et mutata veste lugubri lotus et vnctus est in signum exultationis. cognouit. u. peccatum suum dimissum quantum ad culpam. et penam peccatum suum et pueri mortem. ut cantet tibi gloria mea. i. laude publica et clara. et sic conpungar lamentans confitere ex peccati commissione cognoui eo dimissum quantum ad reatum culpe. domine deus meus in eternum confitebor tibi. etc. quia propter eius confessionem domine laudis perfecti psalmo. xxx. Ubi quidem intrant in domo tua domine in secula seculorum laudabunt te. Post h[oc] quod post hunc titulum in eorum sicut qui reuelatione diuina sensit, post h[oc] cognouit. cognoscat ad omne peccatum ab eo dimissum. Sequitur quod grauiter agit collaudatio dei largitate et recognoscendo suam fragilitatem. xxx.

In te domine speraui. Hunc psalmum primum titulus ~~titulus~~ titulo in heb. Admittens precantio. et et translatione ier. in hebr. victori psalmus. et per ergo ex titulis huius psalmo. x. et xiiii. preterea aliquibus autem libris additur. per extasim. sed non in heb. nec in translatione ier. in hebr. et idem ab aliquo doctore apponi. forsitan pro eo quod inferius dicitur. ego autem dixi in excessu mentis mee. etc. Excessum enim mentis extasis id significat. ex titulis autem apparet. et ideo in isto psalmo. s. in modo. sed in non expositum est. alia quod non hunc psalmum expositum ipsi ex captiuitate babilonica lata penitens in qua hunc librum. aliqui dicunt expositi esse hunc psalmum tempore ipsius in quibus de

de finibus philistinorum propter ipsum david. Et secundum hy-
psalmi non videtur mihi concordare. Propter quod .ua. sa. dicit quod
fecit hunc psalmum exiens in persecutione saulis propter
quod multos psalmos fecit ex prologo. Ergo dicamus quod
fecit hunc psalmum gratias agendo deo quando ultima peri-
cula persecutionis evaserat et orando pro evasione peri-
culorum et ~~futurorum~~ futurorum que formidabat. Divi-
sio huius psalmi quod videtur mihi hec magis consona. Psalmus
iste dividitur in duas partes. In primo ostendit sue
persecutionis acerbitatem. Secundo divine retributionis
equitatem ibi. Erubescant impii. Prima in duas. Quia
primo ostendit confidentie sue stabilitatem. Secundo perse-
cutionis atrocitatem ibi. Miserere mei. Primo dicit sic
david. In te domine speravi. Scilicet in protectore forti.
non confundar in eternum. Scilicet confundar ad tempus quando exul
exulet fugitivus et tanquam latronem divine ma-
iestatis [illegible]. In iustitia tua libera me. Quia
confido de ea non de mea. Inclina ad me aurem
tuam. Loquitur de deo more humano. Cuius est aurem suam
inclinare ad illum quem vult audire et exaudire. Et
accelera ut eruas me. Ne deficiam in perse-
cutione. Esto mihi in deum protectorem. In persecutionibus perse-
cutoris. Et in domum refugii. Propter fugitivus. Quoniam fortitu-
do mea et refugium meum es tu. Loquens propter illi
qui erant de tribu david non audebant eum reci-
pere timore saulis regis vel cum eo erant in persecu-
tione david. Sicut quod dicitur primo regum xxiii. Quod si se ter-
ra absconderit perscrutabor eum in cunctis millibus iu-
da. Et propter nomen tuum deduces me. Proteges me ita
quod saul non poterit me capere. Et enutries me. Di-
versis locis ubi non possum ab hostibus victualia
habere. Educes me de laqueo quem absconderunt mihi. Id est de
cautelis [illegible] zephiorum quorum consilium quando faci-
ebant quod david in favorem saulis ut legitur primo regum
xxiii. In manus tuas commendo spiritum meum. Quem
[illegible] protectionem seu defensionem ex parte hostium. Re-
demisti me domine deus veritatis. Quia david de
servitute egypti redemptus fuerat in patribus antiquis.
Odisti observantes vanitates. Id est superstitiosa [illegible]
[illegible] et consilia. Per quas observationem aliquis [illegible]
[illegible] evadere [illegible] supernaturale. Quia talis ob-
servatio inutilis est. Vel iniquitas. Quia est superstitio-
sa. Ego autem in domino speravi. Non in talibus [illegible] et
vanis. Exultabo et letabor in misericordia tua. Me
liberante ab angustiis. Quia sicut persecutio est causa
tristitie, et sic liberatio causa letitie. Quoniam respexisti hu-
militatem meam. Excelsus enim dominus et humilia re-
spicit. Secundum quod dicitur psalmo centesimo xxxvii. Sal-
vasti de necessitatibus. Id est de periculis urgentibus. [illegible]
[illegible] animam meam. Id est vitam
meam [illegible] illa pericula urgentia. Nec con-
clusisti me in manibus inimici. Scilicet saulis et
exercitus eius qui cingebant david et viros
eius in modum corone. Sic quod david desperabat
se posse evadere. Ut legitur primo regum xxiii. Statuisti
in loco spatioso pedes meos. Quia ex ordina-
tione divina nuntius venit ad saul dicens festi-
na et veni quia infuderunt se philistiim super terram,
et sic fuit compulsus recedere. Et david qui

erat inclusus putavit quod voluit. Miserere mei
[illegible] hic describit persecutionis acerbitatem cum dicit. Mi-
serere mei domine quoniam tribulor propter malorum persecu-
tionem futurorum imminentium. Conturbatus est in ira
oculus meus. Ista ira erat zelum non per iram. Tamen ex
ea oculus corporis turbari. Quia motus ire mani-
me apparet in facie et in oculis potissime. Anima mea. Quia
ira per zelum oculum mentis turbat sicut ira que est per vi-
tium illum excecat. Et venter meus. Quia passio ire im-
mutat totum corpus. Quoniam defecit in dolore vita
mea. Id est ad defectionem fuit disposita ex doloribus et
angustiis. Unde de ipso dicitur tertio regum primo. Et rex david
senuerat habebatque etatis plurimos dies. Cumque
operiretur vestibus non calefiebat. Et tamen erat non se-
nex [illegible] annos. Quia xxx annorum cepit regna-
re et xl annis regnavit ut legitur secundo regum v. [illegible]
[illegible] ita cito venit ad senium et mortem. Una causa fuit
propter dolores et angustias quas in persecutione sau-
lis sustinuit. Infirmata est in paupertate virtus
mea. Et illa in persecutione multas paupertates susti-
nuit tanquam fugitivus. Unde et ab achimelech pa-
nes esuriens petiit ut legitur primo regum xxi. Et amalech vir-
tus [illegible] ut legitur primo regum xxx ex defectu [illegible] vir-
tus debilitatur corporis humani. Super omnes inimicos me-
os factus sum opprobrium vicinis meis. Quia eis propter op-
probrium dicebantur quod erant contra proditoris regis. Et
valde timor notis meis. Quia timore saulis non audebant
eum recipere et [illegible] eius [illegible]
a rege. Qui videbant me foras. Id est in deserto
ubi eram fugitivus. Fugerunt a me. Timentes ne in-
[illegible] eius quod esset de mea gente. Oblivioni
datus sum tanquam mortuus a corde. Scilicet amicorum meorum. Tanquam mor-
tuus non habet amicum. Factus sum tanquam vas perditum
de quo nulla est spes recuperationis. Quoniam audivi vituperatio-
nem multorum commorantium in circuitu. Unde nabal ca-
[illegible] erat in carne [illegible] david [illegible]
[illegible] david et viros eius.
[illegible] dicit. Et quis filius ysai. Quasi dicat [illegible]
et [illegible]. Hodie increverunt servi qui fugiunt dominos
suos etc. In eo dum convenirent simul adversum me. Scilicet
saul et exercitus eius. Accipere animam meam consili-
ati sunt. Quia de morte mea tractabant. Ego autem in
te speravi domine. Tanquam in meo protectore. Dixi deus
meus es tu per fidem firmam et cultum. In manibus tuis
sortes mee. Id est sortes tam vite mee quam mortis
sunt in tua dispositione. [illegible] legitur. In manibus tuis
tempora mea. Id est ad minimum quantum tibi placuit et non
plus. Eripe me de manibus inimicorum meorum. Scilicet
saul et suorum complicum. Et a persequentibus me. [illegible]
[illegible]. Illustra faciem tuam super servum
tuum. Id est [illegible] tua gratia illustrando. Salvum
me fac in misericordia tua. Non in mea iustitia. Domine non
confundar. Ab adversariis [illegible] captivus. Seu [illegible]
persecutionis [illegible]. Quoniam invocavi te.
Qui potens es exaudire. Erubescant. Describit [illegible]
acerbitate persecutionis. Hic ostendit [illegible] equitatis
divine retributionis. Et primo quantum ad persequentes. Secundo
quantum ad persecutionem sustinentes ibi. Quam magna
multitudo. Primum dicit. Erubescant impii. Non poten-

tres. Assecam sm̃ ī tenuī in pfectiõne mistor.
sic̃ tymum ī tenebres p tonitrũ aũtẽ mar
tires aũtẽ + nõ potentes. emulet elbnue +
q fili delaun de eor toleraria. fic̃ pr de dacia
no + scõ vicentino. + de pascasio + sca lu
cia. et mitis alios. + simul pleges dõ eum
pleg̃re capere nõ potes. reuertebantur ad dom
suã ofimus. et dormierunt ī finũ. p̃ mitũ
si ī sua malicia y señer. A dicebant dõ
nõ zelo vidẽ si dñe misc̃. cũ ẽ applacõd.
fm illd̃ psalm. lvii. letabit̃ iustus cũ vide
rit vindictã. ẽ. manus sua labia dolosa. i. sanc
his q̃ alia locutur dõ sibi. ut letet. p̃. xxxvi.
rrm. V die saul mag̃ li nor tua filia mi dõ
et lenabit saul nacõ sua + fleant q̃ ei q
pacies ad lyrã tã p̃ce q̃ sinit eũ ad mor
tẽ. + labia istatoz celẽ. + zpheos. q̃ p̃ce
de lũne aciam ad dõ mũb. et q̃ retinet eũ
ẽ dẽ ī manu saul. ut p̃. p̃. v. xxxvi. + xc
vi. q̃ lo. qõnis mistũ. i. me ipm qm ut eis
nomi si bñ fca. manutenẽ. de me dñes q
sc̃rẽ malũ sanh regi. fm q̃ letet. p̃. v.
xxxvi. in simbin + abusiõe. et aliud de dauid
loqlantem. simple. latentes se ut capet ne
gis simulẽ. et alibi ī abusiõe ipsi tacẽ de
tinentes ipi dauid. ut letet̃ gñz sanctis.
Q̃ magẽ mlẽtudo. V q̃ dele eq̃tas
dñe retribuciõis q̃m ad emulationẽ p̃ace
ter pfectionis ip̃ dñi. p̃ fine dõ. q̃ tam
offo erli in meam fidelee ad p̃ace sinh
nõd. i. q̃ in gne dñi. Cum p̃m die. q̃ mag
gra. i. nulle magt. inl̃ tmdo dicendo in
e dñe. in finem victorie. q̃ erlis nõ in
dic. + cums nõ audiunt + in cor vis nõ a sẽ
dit. q̃ q̃ dilgenabz te. ut letet. ysaie.
lxvi. pfecti. i. pfitim iem. fecisti + q̃ sti
cis q̃ in te sp̃ant in te. q̃ debim. q̃ est or gra
et er mus p̃ces. l. filioz hoim. q̃ nõ
timet nec erclesiã sua q̃ ostẽdẽ cor
vis eos pfectibz. Ab sõdes eos m ab
sõdita faciei tue. i. cor sue tue q̃ vi
de hmõi nõi est abscondita. q̃ celat hoc
hõm. q̃ vis sẽ erlis ī sipiẽ cũ mõsis. A
sẽ ī pace ut letet. recipiẽ. m. + q̃ nõ solũ pro
tegit eos m sed futuro selõ. si p̃ q̃ ī p̃
ti. ī sõ dñe. protege eos in tabnaclõ tuo.
q̃ali eos protegẽs in p̃sti selõ. A dõne
liguam. i. ab illo q̃ in nõb sims exaltat
de morte eor + q̃ ad dñe q̃ tegit ipi dauid ab
ysti cordis. q̃ exaltat me sicut̃ e
te in meis. sanctis. ut letet. p̃. xxx. xxxvi.
so gnis agendi sibi. bñ dẽ dñe. q̃ + tu
n fecisti nisi sm̃ tuũ. me mirabil
liabit. in cantate nimirũ. i. celebra. i
q̃ ac dixit eũ saul cape eo q̃ erant cũ
sanctis + clamosi fm q̃ le. p̃. xxxvi. nũ
q̃ tũ est A saul q̃ q̃ ne q̃ dñe in celũ. et
fac saul. tu dixit est dñe in manu me
as. q̃ tus q̃ est q̃ sus est q̃ sus nr̃ũ
mũ̃ pte sone sc̃. ego A dixi in excessu
mẽtis mee. p̃ cũ sancte p̃. mẽ leb. letet.
ego A dixi in stupore meo. stupor. i. est ad
exorsus mtis. dõ A ẽ sm̃ p̃ctus ī stupo
re magno. q̃n audiunt q̃ saul nequit̃ eũ
obsidendo eũ. + q̃ mu celebrẽt eũ ma
m saul et ẽ dixit dõ dñe. Directus sm̃ A sa
lic̃ q̃ror tuor. q. d. vt q̃ ego sũ p̃ctus et en
stodiam tuam. so erudiã tuos orbis t
mee. me mmbit̃ libauo. dñi clamauẽ ad
te. exdẽ + que p̃sans ī tenuia Amenute.
diligite dñm. V q̃ mnutę fideles ad pa
cienc̃ tolandũ. d. diligite dñm õe sc̃i eius. i
q̃ ñ reperiens ab eius nõe p̃ti mẽbꝛ due
q̃n ñtat̃ reamat dñs. Vñ remunerãdo nos
pro vris pcis + laboribz. et retribuet luxũ
ter fructibz sẽ bium. i. vnis psentibz
eos debite p̃ficiẽdo. id sbdẽ. mũb agite ī vris p
lenerando. et p̃sp̃ando. et exhortemini et mũ
ẽbulones in sc̃ificãdo. dñi q̃m exanus ī dño
spe rebm. q̃ est eta experiẽcia futuꝛe bitudi
nis et gñi + mutue pacientes. Exp A dixit
psalmi et scripte + hystorie. h sunt hystoriales
seu lũales + p ipius dõ. sc̃ti michales p
nũ sq̃lis dõ debit nob exempla virtutis
Beati q̃nos q̃ nõ p̃sa] no timebimus
cũ turbabit̃ mũ reb. dõ. cum dicit. sc̃pt
ũ lamech ad declarãdũ q̃ est dictum
cũ. + cũ sancte nõ p̃. nũ reb. hebreũ. potẽ
sic cum dõ. tũ nõ mutuũ sc̃o p̃ h. n. q̃ po
nũ h cum. tamen ī telligit q̃ ad profectũ sunt
ipi dicta revelatũ. sc̃ q̃ sic ī illo nõ aptus in
hoc q̃ tũ cibi p̃ q̃ tunc ek h dr. ab ydolis
abstinẽtes et sanguine et omnibz alijs accipio
vnũ modo dr q̃m vt̃ nigeꝛ p̃bit et mq̃ q
sonũ hẽ. + tpe p̃sc. ra. sa. ixbus. videt ad
dõ tercie huic̃ psalm̃ q̃n s̃ sunt revelatũ. A
dõ omnibz s̃ p̃ti. Adulteri cũ techsabee et
hoseadꝛ vnic. q̃ nõ p̃t sem ab alio n̄ p̃sone
dei revelatõnũ. Moab typ̃z a's sene cor tam
diligẽs se hẽ grãm. tũ q̃ nõ trepidauit cui
pa. q̃ est q̃ illd̃ exãinãs. ir. Deo sat verũ
amore vl odio dignꝰ fuit. Petens q̃ q̃ ẽ dimic
sionẽ p̃ñ pcũ filiũ plẽs revelatõnes dñe.
p̃ma sunt ẽtũ ipi natiuũ. p̃se cui sunt revele
tate dimissio p̃ñ pcũ. q̃m ad p̃se p̃ ipũ dõ
pcũ sua hmõi. recognoscere ut letet. fo.
xy. ad ex dixit dõ. Ab nachun p̃sam dñs. di
cit q̃ nachun ad naasun dõ. dñs q̃ christu
hic pcũ tuũ. nõ morieris ẽ. nupt̃ eius. cor
p̃ q̃ dõ memorat̃ p̃ q̃ssin sua humilẽ cũ
latũ sunt ad p̃ncipiũ de bethsabee nacha
cũ cũ hic p̃ dixit s̃ nachun q̃ ẽ̃ affligẽ
dus q̃ui. q̃ dr sinbam. q̃ eũ magũ de do
mo sua. nupt̃ hẽ ẽ hec revelatõnes nõ
finũ hic ipi dauid ī mc̃ q̃ ẽ nõ erat dign
p̃ eu q̃ p̃ p̃sam + ordis dr notus memor ut
s̃ revelabit̃ dimissio pcũ. Et de li
bc̃ hui psalmo. in q̃ primo gñe agit de pcl

dimittēre nō. ¶ Sō quat ut p̄ se metur q̄ reatum cōtue. i. p̄hibet lr̄ orabit p̄ nouas / q̄ p̄mo dereliq̄t describit remissionis culpe fructū / Sō remittēdi mod. i. q̄n tñ ¶ Cum p̄mū dicit bis q̄ remisse sūt significatre. q. m ad culpā. tñ u. sūt bi in spe. erūt ñ ad huc in re. remissio est culpe nō fit n̄ p gr̄am q̄ est q̄d̄ actus q̄lis. qr q̄ tectus sūt p̄ñs. s. q̄ō dō ñ q̄. nō potest ei celare nl̄ tegi. tñ nō recipit q̄lia admittens p̄ñs contra. salūt̄ p̄ce ecclīa t p̄ q̄ dō. dō ut q̄ nō p̄mittat duos p̄ñs. ad ecclīa p̄ñcōm. nec ē q̄ eccl̄ia dīns q. ut p̄ p̄ñs ñtre sūt ecclīe q̄ ¶ q̄n tm. h̄ q̄ sūt ordīr remissōis mod. et q̄ potest ñ sc̄ potīa mḡ ecclīe clauē h̄ p̄mo descībit remissōis ī predīcāt̄. Sō ecclīe. fructus i. q̄ctū me si ¶ Cum p̄m sūt dō q̄ ī predīcāt̄ remissōis ecclīe est ecclīe celatio sb̄ scientie sūe. p̄ q. q̄. p̄ñs. xx. dīm. q̄ absōdit sc̄dm tūa nō dīmḡe. dīmd. ad p̄tām cū bethsalee celauit. t p̄ ecclīe mīnerem celatōr q̄tam credi fec̄. et sic de tuo in p̄tm mihi bīt mīe cō mīe p̄ mīt̄e t dyabolo q̄mte erē q. dic̄ dīmd. q̄n tm. sc̄dm meū absōden do. in nequīt̄ ossū mea. i. vnes cūe exp̄ssōr q̄tacāe. ecclīe p̄ ossa designāt̄ mēbr̄ q̄ sūt robur corpis sic in vmbr̄ a sūe robur nūtis. in mat̄e ī vmbr̄ ī dīl̄ctis. q̄ clamauīt tota die Iste clamor nō ernt q̄ōnis p̄ōr. h̄ auricul̄ amoris me est cū aur̄ indicū in alīq̄ mālīe sūt p̄ñtōe. erūdia. u. si aperiebat p̄tm sua sūt cendo p̄ cui debita sacrificia in lege p̄ceptū. q̄ una no p̄ p̄ñe unie ī ponūtur. et sic nūo sonu dalut. ne sic cū nesciet vīdū dīna aptā t h̄ q̄ dic̄. q̄n die ac nocte q̄ñace est sic mea no. tia. i. q̄timē tuum ag̃nacōm manu me sic me. q̄libus sū ī scīptura mea dū q̄ligit q̄ñua p̄ q̄ctōis ad ūbā. u. nachan p̄lē sūt q̄ctus t cōferus p̄tm si ecclīa deposita ut tūr. sc. ut. xu. ca. ¶ Plutū. hic q̄ē positum id q̄ remissio mis culpe. finitum. q̄ est h̄mōi t ba oss. q̄ sic dīmd ad ūbā matrim p̄lē ut dīm est. et h̄ q̄ dicit. d̄lutū meū cogitū ē sec. p flamoyōm et sacrificiō oblacōnem. et ī multū meū nō absōdi. p̄ nachan ut sup̄ dictū. dīm. i. sic ē p̄sim to te in plem. q̄ficelor ap̄ūlii me ī in sūm meū dūo. nō p̄dō. t tu remisisti. p̄ p̄tm tuam. ī pietā tem p̄ñi mei. q̄n ad ecclīa. ¶ Pro sic orabit. q̄lē dīmd q̄ac ut p̄ sūetīe ā reatu nō ē p̄ta ut q̄ tm ā p̄ potīr nō cōtin ere q̄ alios i. nolite sic ¶ Cum p̄mū die sic. p̄e h̄. s. reā p̄ta ē sūe vū et ī tūlacōe p̄ sc̄etur. p̄ q̄ erat t ē. orab̄ adte oēs sc̄i. i. ecclīa p̄ ē in p̄ce ut p̄ emīsi in tūs in ce optimo. q̄ ē tūr remissōis culpe ē in. sē p̄ es crudibiles. qr ī q̄ sic. et p̄ q̄ ē sic q̄ d̄. tūs dē cū ē. ¶ Inptū in dīmo q̄ñ inlēnt. tōptacōnū. nec tēmū ad ē ap̄opīquabūt. p̄ta p̄tī redimi. de q̄ dr̄ orate dū oēs cum dat̄o. a p̄ūd t sic orabit dīmd. id tūdit. tu os rsingū meū q̄ blone q̄ exhoderūt me. ī adui tem t hylendi p̄tēē. et mīam mea. relaxā

culpā. q. sic ē omissio culpe ē p̄ secutōr cū ēnte sens remissio est lenie. erue me. Accōdu cibr̄ me. i. a dēdīb̄ sūetudīb̄ mei q̄llē ad recidīuū. sm q. dr̄ p̄. v. adū cum ñ dōie tmq̄ leo rugiēs circuit sres q̄ denotat iu tūm ē dīb̄. sm hēb. ¶ allegat dīm p̄ro cū d̄ dolent cū p̄ñtīe culpa. t omīe sic sic p̄ credenti. erue me sic ab amīb̄ me. a dōmbus me tēptōr̄ib̄ q. dīm m̄. ydūm ē dīb̄ ido q̄ sens agendi. et ¶ sm te nomīū dīnū tū. sīe sc̄e sic te celbo meos. sic sic ē nolo en stodīre cū dilīgēan q. n. usse dilīgēter custo dīre sē aliq̄ h̄t secretos celbo sic ut am. t ubi dīm ea. so. v. vn. vbi dr̄ sic. ego te tūi de pīmo tē. t sb̄ dr̄ t fīm cecī m oīb̄ sūbīo sb̄ tū. t p̄ pal. p̄ ubi enīē dīos. ¶ Notre sc̄ h̄o sic dō ē alio tūe mōcōm ut emouīt a p̄ūs p̄ūs p̄cipis ē in solū cogitare de se h̄ de sua gente. t p̄ sūe suam mōcōm. So sb̄ ebn ezr. i. milīa sc̄ p̄m die. nolite sc̄ sic ego et mul. i. seq̄tes superbia sūmū vnietes ni tubantūli. q. o nō ē m tūl̄ctus. q. d. si nūm ecclīa ē b̄ūs cūūbr̄. qr si hūt ī tūl̄tum p̄ p̄ūt ut sic uare aperiū sūtm. si oīb̄ nōm h̄ūb̄ ē ecclīe. qr p̄m p̄tī aperiū sūtm vere unie. t so de h̄ūb̄ aperiū sūtm sc̄dm dd. dīm de p̄cat. d. i. dīmo t in sicno mam luc eoz os tīnge. q. nō apprimāt adte. i. eos q̄m nouīt ē obedīe. sic equs in dūmtus ut m. t inlum b̄ eos afflige. ita q. p̄ cūnte ē us t tūlīn oledīaue ē ad mitti. sic sic ē le q̄ī ī libro m dicī. q. h̄ūb̄ ist ō remlacōnes p̄ do mīm tradēbāe cūstodīe q̄ñi in ma mb̄r̄ affligēs mea eos. t sic reūebant ad vm dī cultū. ¶ Ita flagella. h̄ q̄ē p̄ūt sic ne mo meūs ret̄bucōm dicīt. multa flagella p̄cōr. i. nisēe se p̄cōr. ob stīmīe ī fīno ps tēp̄ntie fīm illd de nō. xxxv. ubi cūctus multus flagel lus dic̄ nūne q̄dīa sc̄ apd me t sīgnāt̄ signata signata in cl̄esīa uns meis. mea. ē ulcō t ego reb̄ eas in ce tē. q̄ūe ¶ ī dīmo spe debita q̄ est ēt̄n expectuo future bīdīe. et gīa t uenas. p̄ces. mīa cuq̄ dabit in fide q̄ bī tudīe. i. q̄ dr̄ dīmd de libr̄ mēs lectūe. ō se in mīone dīna. in fīa se mos mīedo ī fīn me in tu q̄ cūalit. et dī gīa. et se et ¶ et anglor so cietate q̄ta. t ō in sc̄ psalm exaūt in dōs ad laūde dei. d. lectūū in duo. grudio me q̄a. et erulenter. grudio cōqu. et celtacō dō q̄ est sal tacō. i. q̄m grudiū nūtus p̄mpte noctē cho dūe laudis. t gliam os recti cordē. sm q dic apls. Cor. c. q̄a una lr̄ est testīoīū q̄ hīe me. h est. u. recta gliacō qū oltā si remaneret de gnūn p̄cūti xxvn?

¶ Multate nisi. hinc p̄ p̄mittē trā ab tuo ans in hēb. p̄ q dīcit aliq̄ q nō est p̄ dīmīcus aperiendi. t oratione h̄ī dī ro ī tres bīlīas hebīce. t tres libros hebīcos edi cos sc̄ libū psalmor. t ī oīb̄ in nec hūc psal

mū distictū ā p̄cedente nō solū in fig̃ōe p̄ qn
cū vndecī inc̄ duos p̄s h̄z r mq̄ cū ce. q̄ ille
p̄s apō lxb̄ quotient. xxxvij. sc̄dos ā. xxxij.
et eod̄ mō in cōfitatōe fol. inf. lxb̄. distingit cū
ā p̄cedenti p hūm magnā capitalē i p̄m. et
p quotientē. q̄ huic p̄s ab eo quotiē. xxxvij. t
p̄cedēs. xxxiij. ē fo. ī plogo libi p̄s fac mēz
de psalmis quictis apō lxb̄s q̄m tū ē distic
ti apō nos. t p eos de quictis apō nos. distīc
tis tū apō lxb̄s uel tū sunt ibi nūerū de q̄nq̄
cēt istor duop. et q̄ p̄z q̄ ē psalm distīcti apō
lxb̄. sic. t apō latinos. salte ā q̄p fo. q̄m sint
dim. et malde q̄ florūt tp̄e g̃rām. t malētis
ī pterea q̄m cepūt in p̄ne. Ano dñi. cc. cēte simo.
octogesimo p̄mo. ī q̄ opus fuit sept̄ anno dñi
millesimo. xxxvij. nocturn. t alios nō vt. q̄ milli ē
psalm sū tcio. t distīcti ab alijs. vndecī. xxxvij.
ut dic̄ ls fo. in plogo lib̄ psalmor. t sū simo
de ebz. s. de p̄o. t fo. t isto t de alijs vndecī ī sims
p sequēdo. Q̄ q̄ et tcio nō p̄t videri q̄s sint ac
tor hymo psalmo. q̄ titlis nō ix. nec ī mei q̄ etia
ne dēclatis. ut sm̄ nūerū anq̄ quinq̄ dic̄ ob
p̄s fōs finisse. ad mūd. sm hūc q̄. si mēdo se
q̄n. sic dixi ap̄s hym. nūi. et cū ē. et q̄ ill
p̄s sic. tcio fō sint ab alq̄ fō p̄ma q̄os sint
ille. s. dō ill alijs. t q̄ christicola sic vē ēe fīs
ad h̄ q̄ p̄ceptus cantic ī templo. p̄ q̄ sic. p̄ bi
le ē q̄ dō cū fec̄ dīnas laudes p̄ceptus in
tēplo de cūctis dns pro mag̃ pte opposit ut lxb̄.
p̄o. pl. t p̄o. ca dne. in. Q̄ q̄ sic p̄ in p̄tes di
dī. q̄ p̄o. actu hym psalm mdic fideles ad
di pcessū. t fo. q̄dic hym p̄cessū. l. bū gens
Q̄ anima in dnas. q̄ p̄mo in duas. ad dī laudā
cōm. fo ad h̄ ad dnc tpūcē rōm. ibi. q̄ tertium
est. Anima p̄mū dic sic. exultent mihi ī dño. i. ex
vos in dñi laltent p denocōm rectos decet. col
laudatio. et si duplica tō vñ acrpit exprte sā
ctis. decēs enī ē ut dñi laudēt de rectū die
sua. q̄ lxē nō p̄t ut ex dicta grā q̄ sic p̄cē. sic
sup̄xē ipi cō. t vires ī fidēs tōm. t in lx
q̄libz lxis tertiando. alia rō acrpit exprte di. q̄
cū eius lōitus t magestas sint ī fide p̄ces p̄ō
ni cōgn eo sint ī dicte. sm mīd. est. xv. nō est
spōsa sine ista p̄cōis. si dēcēt laudē q̄ in
stis. cōfitēri in dño. cōfōne laudis. in chōis
in psalterio dēcē cordar psalite. Q̄ ipūncēt
hic in musica in st̄ intra. q̄ dne laudes cumulun
tur in tēplo p̄ceptus. ī solū valz hūanus
sit multigs ī strūntis. ut p̄z. cō. x. t vocalis
in plis locis. ō. ar. h̄ in psalterio dēcē cordar. ille
cū ī strūtū sit finis fīm in neūacōm dēcem
de causis precipue. cantare et cantū nouū
Q̄ amor cantādi. t hortamur ip̄e in ne
cantilenas t nouos cantūs nos. nos mōs de
nocēs t laudis dne. Q̄ anima tertiū. l. q̄ē
ad p̄ns sīm ip̄ūs in dñi cū hac rōne. fa p̄ce
vō rō acrpit. er dī fideliū. q̄ fidelium est ī oib
laudandū. t in q̄ne fidelium dñm q̄ est. et. r. excel
lentissīm. et li. q̄ dī. q̄ rectū est tibi dñm

tē. q. d. bñ delectis laudare dñm. q̄ verbū dñi. t
et opa ei⁹ ī fide. i. in fidelitate. rectū. q̄m dr
mo. medium no q̄rit ab extremis verbū. a medio
est. nē in tenacīa loq̄tis. et eius effectū. t ho
tē est tibi trīm. q̄ nō declinat ab in tenacē loq̄
tis. t eius op̄e. t sic ē mdū. q̄ tibi eius. p̄dicē est
sm̄ p̄ne. ego dī ab eius in tēcē. fidelibus. q̄ sunt
in sua mihi nūi. tp̄ūa. ō tibi. dixit in me. t
in dicū. p. in dicū. n. est effectus in tide. h̄ q̄ nūi
si q̄ altius in dicū. ut lētur. Jnē. fo ō tibi. q̄m
dñi plena est tra. Q̄ o dñe. hic ponit fa ō
dine laudis q̄ accipit ex in situ dei potestatē. t p̄
ponit p̄ nō. fo ex li. seculo. vel nouo. i. exeat
dñm. q̄m p̄m p̄mo declarat. ī istis potestatis
dne in corpib celestib. cū dī. o dñe deh fiat
sanct. q. d. ō bile est ut dñs laudetis q̄ est tanta po
testas q̄ solo eius nūo deh fieri sūt. i. stabiles
fm et corruptibiles. q̄ nō sūt suscepturi pgnam ī
pilionē. t fm philosophos. et sp̄m q̄s eius h
est nūo sp̄ūs. et lo. de ō more hūano q̄ibus p
gdies ab ore laudē tollitur et nouē reparatō ab
alijs. fm q̄ lētur. fo de istis. Jer. xl. fregerunt nom
tum sp̄e in septuā. ois ūtus ex. p̄ cōllatōe fo.
mr lxb̄. lētur. ois ūtus eius p̄ q̄ē tellur. sic
le t i nō reddit q̄ in vtus stellis sint nume h
tuus et in fūēte. ō sequē ois dī potestas dī
ni in corpib in celib. cū dī. cōfitemus sic ī vne
dās nūero. et li dñe sīgn q̄ aque maris
in certo sint q̄ nūz sūa de tente. Jem q̄ si s di
mittentur fluere. sup terras. q̄ sūt altōres
fm ut dñe in medio eorum. E si nō vt vm. q̄
ois q̄ fm dī fm ei⁹ tendit ad centrū vndi fm au
ctōtē rectū. t nō sic aque exce. nō dimūones ēt
mr⁹ tp̄ūs. ī in medio. q̄ est vndiq̄ tendit ad
vñ dic. aug. sic gen. q̄ eius sic tres ap̄s odit. ne
nūsquā ut eas p̄s inertes age sinant. q̄ non
ēē si aq̄ circum plus distantie a centro mūdi
eius medie q̄ in hūore. q̄ ogīgnēd aq̄ in loum
vnū. ut ētur. gen. p̄ fm sunt p̄ q̄ aū ēant
diem aq̄ p mod̄ euaporatōe elevate erant
sup firm. et p aerem diffuse. si ēna die eius de
die eis cōpletūe debitum. t sic ocupauit m
nore loū. Rear p̄ocupantes. t cū nouitates ī
terra. q̄ ip̄ sua solūdinē bñ p̄t ysē. aliq̄ sin
ptes a centro mūdi mq̄ distantes alijs ut p̄z
ni altis nō tuz. mq̄ o cumulis o gīgnē eum
aque. t ppter eas ānā nō hūtuōm hym. t ānūm
hūi. sic cūm sint plen⁹. gen. p̄mo fm sūt ni
creato tunc ī ill loco. t sic dicūt. o gīgnē
sic aq̄ ni vere. q̄ p̄mus erūt abbi diffuse. ut
ānā est. ponēs in thesaurīs abyssos. i. in fīcer
aquas maris. q̄ sic lxb̄ ecclie. sic illa si reponū
tur in thesaurīs. q̄. ā aque maris nolentur ab
vbis ut abyssi. p̄ gen. p̄ubi dī. t tenebre erāt
sup faciem abyssi. et ipse dñs fēlum. si aq̄s ib
ern sigūt nose abyssi. t aq̄e. ut plen⁹ dein sint
dō. Q̄ mant. h̄ q̄ē. et ois p̄ositū. utile mo
mēto. tu dī. timeat dñm ois terra. i. ista⁹ ēs
in terra. q̄ ens est eleūtū ī scīb in quoū mdo

tum ea. Ab eo ꝙ admoneatur. cū motum tonus et
est repetitio eiusd line ad maiorē explicō. et om
hm ecclīs dr. d. qm ipe dixit et fca sūt. ꝛc
lic. n. sīphia nolūtate oīa creauit. deus ita pī
tul ut ali redige. et ideo inuit dicēdi cātum tōl ti
nie. et li tacere sibi. Dns dixit. h' pūtiue
ca tō dine laudis. q' actiue ex quibusdā locis scīp
ti gr ante. ex pī dīa sc̄s pincet p monte et im
pedie. et li est ex dī. dīe dixerat ois ista generatiō
hec aīe ex eo ex ispetur gr genī. ꝙ in finis nec
qm ispierūt inde se ois dī ediscendi timōre. cmo
cuenīt pūgere ad celū. li dūs repīnt eos ois dī
tm q filiōs dēs eos ultimū ut nō intelligēt mr pxīm
sūm. et sic dr sūt Ab ope in chanaā. repīt ā eog
tacōnes ipōz. li aptime megāpays cogitantib
eaꝝ filios isr in deserto et inde inbā. li dūs
eos sp mūit et filios isr hlemūt. ut ispm eo
rum. et repīt ois ista pcapīa. sic ꝙ in libro iosue
quōdā reges qnetūt Ad ī vicē. ut inde sicet
iosue et ip̄m isr. li finit delectati et celū Mir
ꝙ pīt exp̄ō iste nūs de machinacōib ꝙ dmūd
a dō dispcis. cū dr. dūs dissipet ois ista gentium
i. cētū et sinoz sīntelligīā qm psequebant ductu
dmūd more gentiliū in fidelīā. li ipi nō optum
erāt in tentū repīt ā cogitacōes ipōz. i. plu
limum. qm audientes dmūd i vnctū sup
isr. venīt cū exercitu magno ad dispōdū
eos regnū. li ipi unctū dīna mg̃ ip̄ humana de
lectata fuīt Ab eo et obmūgrati. ne ispm. so. v. v.
et repīt ois ista pcapīa. i. ab salom ārchitect et
eor qm erāt pnapales in tribubz isr ꝙ dmūd
in ingressū. ip magī pte fuīt cētū et tenū fugā
ti. ne ispm. so. v. vm. et pli fīā fuīt dīna p
indignacōe que in sm dilōne nō tacuit. io dr dī.
Consilīū ā dūs sc̄tm inimicū. qm a tp dīna
sua. Alii tm̄ ne pr de minutis. sed in cū eo
ois ibi nūs ois cū dī. pr acrpt sm dīna et
dilacōm pte est in se tp. sua ā. alii acrpt sm
inūtū ipm et dīnum q̄ sē nominibus Hīc ḡo
hic ois dr de dī dīne laudacōis sū cultus pte
nuit et so hmo pmū cū sū pcapīa i. de celo
re ierūt Ter pmū secundo ex sm ex die in anis
de ois olōne ihu. nr. biduo est centus oīm hoz
ogdoacōe pfec. qī in re ispīm in pria i sm
cōe dei cū tricentis est i fine. Ad hīc ā bīdo
nē pūcitur pxīm di cultū sm ex die salmacor.
so. xv. cū. Ubi ego sū illuc et mūr meus erit et
sic ispm i spe in ma pxīm et debitū dī cultū. et
hi ex dī. hī gens cius est dīe de cius. pnemm
sidem et debitum cultū. ipōs ex elegit. est trōue
pdestīa eoz que in fallibīr ois effm. so sp
die. in hereditate s. ex pdestīa i mobīr. Ad
hzebnūr dō in pria celesti. i. ex erūt hereditas
dī. et deus erit hereditas ipōz. qm illos ois sicp
estimauit. Ab eo. venit ecclī. ad fidē sm
et in sm sicut p gram filiem. et sic oīr eos
magnificat pgīa. sm ex die ad so. vm. qs
pdestīauit ipos et vocauit. et quos nominauit ipo
in sm sicut. et quos magnificauit ipos et magī

ficauit. et sic qm pnt finemit dī in sue cēi sūt dī
in re. Ecclo. hic oīr oīs dr hmo pmacois
pūi et po oīs dr qbus ex dī. nō
saluatur rex. Cum pmū scīendo ex oīa nūa
nā nō sūt cū pma ip ex pmātur. Alia in ivtu
tū. sm ex declīr ad so. xx. de Jacob et esau d.
cū nōd ingrī sunt. Anc ad ipm Anc mali eglī
sēt. dūs ē. qr magna fuit miōr sic scīptū est
Jacob dilexi esau aūt odio hn. per et ūtinuum
pmio futuro. si placō gr in ipe pcedit ex electa
pdestinacōne ntpdtā est. et si est ex dī. de celo re
spexit dūs. et ad ip̄m sūme tantus ex ēd
q deus. ex ab eterno dīa mdo in scīp so dr. Vi
dit dr filios hoim. s. electos in sibi. si quos ele
git ex sibi ad pticipacōm bndis sc̄is. vo
ex nō pt hr ad ingr ex sibi. deputat hīc tēlo suo
et ē. Repetitō est eoz ad nimīe affectōn. et
quos sic elegit ex sua mera nolūtate et gr
ipos dr pdestinē instificare in tpe p gram sua. et
alios dimisit. ꝙ dr. Qm sunt sigillatim
eoz. i. sīns quas ēnt eīd sic in spe.
dūtus ī dī dmūr. et ip dr. hic. sigillatim. et
tillatīe ito pr nr ihc. hēm fingēs pfe ex
tū. i. extra. ex pūtur hī singlariter p ñam sicut
ego. vm. venit inimīcus gīnsū. i. mlta tuā um
sctm. ex ā se dr hic. pte. referūd ē ad dī
tacē spūalem aīm. vbi ā dūs tactus hmoī vōce
ex hīs hebrēis hic pūtm. s. ialsd. Alii actiue p
singlare. Alii silentio. i. xv. ā me pcedēs accre
pūt vnam sig ficacōs. so. a tu tillatīe mr
hebr. accepit aliam. et ecō ex m hoc. hīr. et
mchō accepit. et hr ame sic eos ex tū nūm
tur in ap actōib. ornette corpo hr. ex alia. oēs
nūt ad hoīm vm. et alia ad hoīm ap̄os tū. et
sm hr dūsificat. tactus hoz. et malos. ex hoīa
se dō cognōsce nō. io dr dī. qm melius oīa ap
eoz. Non saluatur. hr declar pūtū pr.
si. ex dīna prudencia est pmū pūpīa salus
hoim. tū in corpalib ē in spūalib tēpalib et
eīnis. et pmo pūt ex hm ī reprēs so mlīs i.
ecce ecclīa Contra pmū dr sic nō saluatur rex p
milēs ūtutem. s. ecclīa ni eū hr hēat dīnam pro
tectōm. li aqz. vm. xxi. de scon rege qui cū Fo
tasso pugnans egīnus ē obviam filius hr stuer
ceadit ī plio. et gōgus nō saluabr ī mlitudīne
ne altus sue. li aqz i. d. de og rege hasan. q
solus remāsit ex tocte gōgnucū. ne sētīa. e
dout. ny. et tū ānū contine coram filius isr.
Milīs in golīath gōgance ex dīnd adhuc ad
le sēde ictu lapidis in ei Quilla. equs ad si
lutrim. li aqz in plmā cue tēpātis eius tequo
sēbr. eo. exo. xv. p gīlus est equus plmā cū
tumīr et cambly eius in ayne. et dnyr hr eos
pōt ois cibis mūns. sm a. dra sc ad oīdēd ex sū
potūit potuerit salūam carnali. et tēpa in h
tute dīna humana mīa mo potuerit ostendi
salutem spūalē et ecnā. abū dō grīa sp̄ūn.
Ecce ecclo. hic oīr pūtur ex qm ad hoīos.
cū dr. ecce ecclo dm sc mendītes eū. ut eos

diligenter custodiatur sicut ipse signavit ecclesiam sicut regem qui eam diligenter custodiat. et si aliam primitus eos ecclesiam sicut ipsi eam esse ad locum quem ipse viderat construxerunt habemus manifestum. Iohannes. et in eis quam ipse et pridem .i. in eis quam ipsi sibi fecerunt deum. et in quo ipsum sibi dicunt. Vt crucifigatur. sicut ipse et alii eos in psalmo. xcv. huiusce rei dicunt gentibus dominus regnavit. etenim corrigit orbem terrarum qui non commovebitur. iudicabit populos in equitate. Iudicabit populos in equitate. Et quod alibi dicitur spiritus meus non solum in finitimos. sed et in posteros. Iohannes. et alii exponunt. utique manifeste. sicut ipsi etiam erunt de multitudine gentium. quae nolentes spiritum eius quae sanctus per nos. et nihilominus audiant et legant. Psalmus. xcvii. et eos nihil aliud de spiritu quos ab ecclesiis dixit abdimus ne intelligerent prophetae et spiritum eos prius et adhuc. Cantate. nobis. xcvii. psalmus quo dixit spiritus sanctus hymnum psalmum. quia vera sunt mirabilia domini. i. prudentia expertia eius. Non placet quin sanctum eius et spiritus. Psalmus hymnum placuit. ut dixi. Et in loco legitur exaltavit unum. scilicet. dixi. si tribulem eruam eum obloquantur ab eo inimici. Et spiritus ista ecclesiae prodit et haec tribuens sanctum. Iohannes. et in nobis ecclesiis quae spiritum. Et spiritus quae fidelis. et mundo ecclesiae quae sancta ecclesia. fiat magnificentia deus. sicut nos et admodum spiritus sanctus. et hic debilem quae est ecclesia expectatio sanctum licentiosius. et quia et multis praecipiens

xxxiii.

Benedicam dominum qui me consolatus est alypius ecclesiae. et quibus in aprum ecclesiae per literas alphabeti hebraicas sicut excepto quod multiplicem huic. vi. s. viii. et nullus usus Iohannes in aprum per eam quibus sicut hic xxx. illius sicut hic sex. xxx. sicut hebraice. quae hunc domino usus in aprum plures. s. xxii. et expectavi. ad quae sunt positae sunt inscriptae in principio illius domini sunt. s. psalmo. xxxiii. huius a psalmo primo est erit eruit nullo dumodo qui omnes sunt eorum sanam eorum ab immelech et fugitivum eius et abimelech huic eis nomen. dumodo principium iaaneth huic ad deligendo quae est datum caelum. et est hic qui dumodo sunt huic pro gratiae actione. quibus omnibus eorum sanctum. ubi sunt et filios eius psalterium et cithara quae Iohannes. nisi scilicet. ubi dominus. dumodo qui omnes os sanctum. et actus ipsi os psalterium quae psalmo. coram ab immelech et erunt eis et ab hoc ad annos tellurem sedendo et stando noster abimelech huius magnum omnes eorum. Iohannes quae dixit aliqui quae sigillum eius dumodo praedictes quae dumodo sedet huius psalmum qui fugiens sit sanctae nostrae in nostra abimelech sanctorum. et hoc pro. xxxi. et et mutantur os sinus eorum eo. quae non dixit sedentium. et pro negotiis vigentibus a regge in sibi. et huic deo donatur et sequentium in pro deo eius. et fugerunt eis ut aiunt. et achimelech non fugerunt dumodo. et magis eis abrahae et ionathae hoc fecerunt pleni et primos et gladium. et hoc Iohannes quae et alii exponitur ostenderunt quidem hebraeis et latinis et. de fugit dumodo ad actus regge grecis et Ad quae sunt sedentes ab achimelech. erunt eius nominis. et nomen achimelech nostrae regis et achimelech nostrae pro quae dicebat. xcv. sic impatientes iohannes nomen erunt. et sic nostrae ipsi. et illi dicunt pro nostrae ecclesiae. s. inhonestus augustus. et leno et sic de aliis. et libri sonant ei quae dominus. genesis. xx. et xxvi. quae habitum ad pugnandum in gentium ubi regnabat abimelech. et sibi posset pro magnum quae sunt. illae eius quae augustus dicebant gentium posse notata sunt. geth de gentium et dominus quae erant palestinae quae et ecclesiae plurimos et dominus de geth et quidem et abimelech abimelech nostrae regis quae dumodo fugit in geth sunt cognitus ait philistaeis unus dominus non quae iste est dumodo ipse ecclesiae. q. d. unus esset eius ut ecclesiae ne nisi ut ad regnum et ut ecclesiae quae nos. pro quo addunxit eis ad eius ut ingressi. pro quae dumodo sibi pacem pro eius. filiam et se unum. Et illi portarum et Ecclesiam situate loco primo eccam sunum est. non alii tunc in sumendo eis esset et sic dumodo depacto hebraeus abimelech. et pro gregis actus hunc psalmum quae pro sunt.

Quae si ante pro in duas partes dicit. ut quo dumodo de sum habitare dominus regnavit eos nihil adhuc hyeratur. i. accedite ad eius quia eos dominus et pro pro pro gratia ac et et pro quod omnes a augustinus meo i. magnificate dominum mecum simul pro die dumodo. laudemus dominum. et regnando. eos quae. s. praecentus sum illo. tuchu. xx. cui. laudes dominus cum dimittes sibi sunt. si maledicatis esse ad illicitis. vos vero iob dicebat ei pacto et aquilae et benedicit eo et magere i. maledicere. ut vos sunt et pro. iob. ii. quia eius in ore meo hic quae non et vestri hic dimittetur. ii eius pro eo moyses optimare dominum laudes. et os quae alii meretur ecclesiae gallicae eorum salute esse dominos. si unguntur sicut eam. sicut de hoc ecclesiae sum sicut ecclesiae dominus quae pro est in ecclesiis hic quo sunt sicut et. In dominum laudabo eius mea. i. si me sic ad laudabile ecclesiae quae magnae eo. a quo illo hoc. et alii. et dominum laudabilem a unum mea. q. d. de laudibus pro me eius sicut quae est incipabile. et eos. et laudes a ab ecclesio eius laus est. laudet et deo hymnae quia pro aliquo est unum ut signum. placet ei unus eis testimonio. et hoc modo loquitur. ba. eos. et quagitatur in dominum gloriae. nos eius qui se pro omnes illepius est. i. egenus. et quae deus omnibus. hi. n. et modo dominus pleos dumodo omnibus. Audiant malique et letentur mortuos est illeus me reposuerunt. quae me alius deuces mariae in dumodo eqnitet quae sunt eis pro eos ad mortem bis in manum eos occiderit et unum soli ei pepercit. et et unos suos ab eius in effectione repulit. ut hebraeum pro. xxxiii. et et hic manus abimelech quidem spiritus dominus pro hymnus et pro aliis philistaeum sin quae pro die. so. pe. xxx. magnificando mea multiplicant me. pro quae hi die dumodo. Audiant nisi hic et. hi in ad collatus pro manus audiendi men. et letentur. laetentes quae unus fiet eis.

Magnificate hunc quae potest gratia atque augustinus et pronuntiat. n. dumodo dixi hominem erga se una et magnum quae eius sufficiebant. ad regnando et eorum unus. unos admodum ipsum. d. magnificate

dñm̃ meū. debuīcō mi collaw. ꝑ qꝫ sb̃dic. et
quidā dñs + erudiuit me. et pz hñ. Cicero
dicit. Hoīe trino. et p̄o ahoe ad lovñ hyemꝫ
et primo ad lovñ inte ocepl̃atiē. pt̄ hō ordi
natur ad dim̃so ad lovñ inte actiē. p qꝫ ordi
natur ad primñ. i. Vita ꝑma in duas ꝗr primo
puīt. et hyemꝫ cōiū so in diē. ad hō nōm. i. inte
ꝑmū. et ꝑmū diē. Accedite ad eū. s. ad dñm.
ad qꝫ accedit nō ꝓbitate corꝑis sz affectu. nisi
p̄ vernm cognōē et amoꝛē. nō sb̃di. et illuminā
mīs. n. lux est. ut dī. Jo. i. + sb̃ sic accedēs ad hm
cē corꝑalem corꝑaliē illuminat. sic accedēs ad de
ū p lovñ nūtus affectū. spūalī illuīnat. et
facies vē nē ꝛfundent. i. ñ puniēnt repulsaz
in eoꝝ vīs illoꝝ. n. facies ꝛfundit. cum pudoꝛ
repellit. Iste pusill. hꝰ ad duē ad sim̃ ꝓfecti
onē ecc̄e et ꝓfectus sui. d. Iste pusill clamauit. i. ego
qui sū exul pusill et singularis. et dñs exaudiuit eū
liberando a phisicis inīcis spūalib̃. et exēplū ecclēie
eoꝝ saluando. et ꝙ nō solū nō sinat saluandos
de phisicis. sz et de multis faciat qꝫ copiosus fiat
credē eū. ut ꝓbatū. p. v. in pūlis loquꝫ. q. d. dñs
ego qm sū pusill + singularis sum̃ gr̄am apud
eū. sibi illi qui vē credit accedūt ad eū. Accedi
te ad duē nōm ecclie sc̄e anglicā. d. in mutuā. s. in
fraternā sine hūtus. anglis dñs i cantatu trinitatis
eū. &c. Ꝑz in ꝓbīs locis sacre scripture. vñ
anglis libuit loch. a sco dōmo. ꝓfi. xxx. et
tres ꝓnos de cruīno ihū dñi. vñ dī. et anglis
dñs dereliquit eis arcana + locus eius in romanā
et ꝙsequit flamiā ihū ꝛfectionē + &. + sibi libe
runt cōsule de loco leonū. dñs. vi. Allegent dī
ad ostē dñi q de sē suīm anglicū. ergo eos qꝫ accede
nō et puro accedūt ad dñm. Gusto ad diuersōnē
ꝙ pte ipius dei. d. gustate + videte. q. d. p ꝙpūn
ti ꝓcessus ꝑe. qui suauis est dñs. et lo. ad nod
hoīm dulcedinē. Vim ꝓfectꝰ ꝙ primo modicū degu
stat. et ex hoc gustu eius dulcedine habitū ad ampli
ꝰ degustandū. sic hoc hoīes denoū p̄paꝛātes a
lup̄ dulcedinē dei. aliaq̄ ad amplꝰ studēt. et
auteuꝫ ꝙ ꝑtes dulcedinem vini illi modici ꝙ
ꝑgustāt sitp̄ ingrua diu retinēt. sic sensualitēs
dñā dulcedinē delect eū ꝙ diu ꝑtē retinē. q. est
qdā ꝑdni bīandis fruare ꝓ ꝙsē. hō nr cui
spūs in eo. tui. v. ꝑgustatis dñe dulcedinis augēt
ipm̃ fiuntq̄ bīandis. + q̄ apud hoīes unima fi
unhantas alū putat ꝓcēptū. tui tū fruantur
tuo dī ad ipsum q̄ ei gaudet in pū ut tua dulce
dinem mag̃ augeat remanēq̄ fruatur ipse ad
dñm. sc̄ sb̃dunt. timete dñm omes sū eius qm̃
nō est in opq timētibus eū. Et ij cui q̄ fiducia
in se diuā pūcia inde p̄dō sufficiēt eis p qꝫ ꝓ
alia hō eis dēsipuīt. ut qui ueteres exigue fe
no ꝙ est de cupidis hmōi audi quale dñm ꝙfitent
ꝓ et hō. omites egerūt. ꝙ fm qꝫ dic. sc̄m
epla ad paulinū. manuq̄ cum est. auaro deum
cū q̄ hꝫ ꝙ q̄ nō hꝫ hō sb̃dō. et ormuerūt. et nō au
derūt fm̃ ipsius. hꝫ cū relinquūt alios ꝑ
rentes. ꝙ dñm. fide et dilectōne. nō minuēt

cū ipso. ꝙ hmōdī in ipius spūalib̃. tpalium hō
lū q̄ꝫ modicū eis sufficiūt. ꝓp dicit. qui minuunt.
vñ dic apō. i. thymoteū. vi. Hortes ditos in hoc
ꝛgnō hyms ostētatiōe. et ꝓ in epla ad timoū
uetus et uetustus dicat ꝛpianoꝝ. Accite si
ni. Hoīe hortatur ad lovñ inte actiē q̄ ꝙsistit
i victatiōe ꝓi et opatiōe hoīs ad ꝓximū. tūc n dīm
fac̄ vicarie ꝓximū. sm illd ꝓb. xv. ꝓ cedit dñs re
cedit oīs amalo. ib dic. Venite filii. ꝓ desideriū disci
pline. tūc dñs dereliquos. qm est in eis
ꝓdice inistor. qs est hō qui ale intimū. s. hū i q̄
nille monetur. diligit dies inde bonos. in bitudīe
celesti. ubi dies in ꝑpm̃ ꝛmūnerat noctib̃. sine ulla
simplē q se. ꝓhibe linguam tuā. ne dicentur vi
tabō ꝓi. et ꝓ ꝙ dī. cū dñs. Angelo. s. blasphemie
et dñm ꝛpellens. et filiū ꝓ ꝙ. ꝓ cū dī. et labia
tua ne loquāt dolū. s. de capcōes fallaces. Hymo
nī ꝙ ꝓfectū. dulce angelo. vicando ꝑm
opis. + sue bonū. ipse ei ꝙ dne ꝓtes in me. ꝓ et
alī ejusdī. dicte angelo. i. obsta ꝓpter negotiū
tua q̄ malū ꝓhibet. sic nō credēs. et fac bonū.
i. obsta malicie q̄ ꝛfectū q̄ in dulcē ad bonū
sic meritū ne dic̄ salbi fructus + honora ꝑen
tū et mercēm. et al. n. obsta nō dne ad mtū bonū.
ꝙ ꝑ. qui tus ad mtū in gredi sua mādata. +
sic respōdz quod ad illd q̄ q̄ritur. ips est ꝙ
qui nille inimicus + in quemcūq. s ē suum bo
nū in via. + ꝓsequē eam. i. ꝓfice q̄ sic q̄ ꝓ lū op
a ad ꝑpetē ꝛtam ꝓgit. Ecce dñe. ꝓcē
dend in dulce ahoe ad lovñ. Nec ꝙ oīa dulcia
tū. + ꝙ optatum mī sc̄o ꝓfecto mīs. ebrietate. ib
inuitū agit de fructu bonoꝝ optū + malox. q. ecce dñs
sup inimicos. cum q̄ sp̄ dilectos. ecce ei dñs
gratiam ad id q̄ spūalī diligūt. et aures eius ad ꝓ
ces eoꝝ. cum̃ patet ad exaudiēd. vi eius q̄ oīa
q̄. ne + ebriosos. q̄ sequentes mala. vñ nihil
sit ꝙ ꝛtr. ne dñs q̄ sequentes mala ad ꝑpetēd ꝓ
io sb̃dit. ut ꝑdat de ea memoriā eoꝝ. s. de ea
vinētem in q̄ nō habitat locū. et alū ꝑdat me
moriam eoꝝ. de ea ꝑpetis inte q̄ ē memorem.
ꝙ ꝓ eoꝝ intuam nō terminus firma. et firmata
sm q̄ dī. ꝑ. v. memoria a mihi ei laudibz + bonoꝝ
mpiox putrescet. clamauīt mihi. Venite oīa
do. et dñs exaudiuit eos. ꝓuenē eos in bo
nis. ꝙ oīb ebriosis eoꝝ habuit eos. ꝓ ꝙ ꝛtra
eos a malis spūalibus. + alū ꝑ a corꝑalib
sic habuit cōsule de loco leonū. et eccs ꝓnos
de cruīno ihū. ꝓ sic ei habuit eos aū dne eos
ad requiescē cōsidendo de malo inte ꝓnos. nisi ē
tos hmōi qm ebriato sc̄e corde. ꝙ hꝫ patus est eos
ꝛmanē eos habendo l̄ ultime ꝓnē ebriēdo ad nigr
nitū ꝙꝓ. et habiles hoīi salubrit fm q̄ dī. ꝑ.
xxxv. hmōi hoīi sucipiet gra. colle ebriosos ydolox
q̄ alū dñs ꝓuocat ne ꝓpacē nitū nociant ad mul
ꝑmū. so sb̃dit. et de oīb hmōi habuit eos dos. q̄ cū
lati ad tēpe habuit ab oīb mīs ꝓnis penalitatib
custodit dos oīa ossa eoꝝ. ꝓ ossa in q̄b q̄ habit robur
corꝑis m. dīt. dentes mq̄ q̄ habit robur nitis.
ꝙs dns custodit illoꝝ sālt. i electis suis. nos

qm hñt rep̃cõ de pt̃ adñe. rebñe bant in ma
la p̃ loñ. q̃ dñs inhtu tõ teñt scm̃ t ꝑlõ
ẽms pugnãdo p̃ eis õ̃ phñlcos. ut ꝑ. p°. x.
sp̃lis locus. sternitur ãx aie mee. & q̃ er
p̃ secnõne sunt' cozelatur. mñi mñsteriũ dñi
cẽ in dest̃is et sbrehñs laus. ego aũ cũ infir
tatis cẽur in ductur gladio. in signũ ĩmutacõis
et mortificacõis ad ĩpetrãd' bñũ dñe osolõms
hñsbñt in lemnio ãiam meã. i. inter mest
ãialem. et oõ meũ i sum meo q̃ñter. i. ad dñ
ñũ meũ ondisabñ. Et q̃ dñs d'exp̃lecnẽ sanc
tis Acumulate fr̃as nõ dedit q̃ maxĩe p̃ q̃ñ
q̃ eõ in manũ sua ẽdim bis amorte pepcer
ñt lr̃ur. p°. x. xxxvi. t xxvi. tõ dic. q̃ primũ
et q̃ fiẽm unũ. simple reputatis sanct' et eius
ꝑlũ. sic o plangebã. in ꝑsonã eoz õ̃ phñlcos
ut dñs est' s' ꝑlmo. inv. t q̃ ingens t q̃ mir
tudo sit hñmañ. de eoz adñsitate. Vñ inf
t plurñt de sanctis t sin exitus morte. ut hñt
p°. x. p°. Et ad ũñ me. d'onit q̃ntũcm
sine p̃ secnõis et ostinõne q̃ d'cñ. q̃ t ill q̃m
erant de bñ q̃nd cñ sanct' alpñnt ad mor
tẽ ꝑnus ut ꝑ. de zipheis. p°. x. xxxvi. t tõ ꝑt.
q̃ dixit saul de dauid q̃ si bñ ñ gñus sñt. p
structa hñ cñ ĩ mñbr mea. de q̃ ebñent dauid t
mibr mg' illi q' erant de alijs ebñis erant cum
saul in ꝑsecõne dauid. et hñ est q̃ dic. et ad ñsit
me letata sñt t onẽñt. q̃ uidentes cñ sanct'
ad q̃nd dauid p̃tendebant hñlãr fugã ad
capiendũ te gis gñam. ogñtẽ sñt sing me fin
gẽlla t ignoriam. q̃ nõ sp̃ ꝑsidebant ꝑtẽ s' pa
tñ q̃ ꝑ erãt q̃ hñtur p°. x. xxxvi. d'cit q̃ saul t
vñ ems cingebant dauid et vos ems i mod' co
vñe itũ q̃ de hñbñt se posse euadẽ. nõ eñ ꝑsñs
set se ĩ eñ loco d' sic cingi potuiss. hi ꝑtñ s' p
cñ ꝑtemiss. disp̃sa sñt. Aqueriõne cantabis
sine erg' me. nec oportñt de sna ingñatõe. cop
tñnũ me tõ saũgãe. i. dñsione sic cñ a na
tõ tugurio. dicebant. n. ad nutores t de cultores
mtipũ de dauid ĩ ꝑsecõ saul' ems leũ nolẽtes
in captantes. fraudulenter se me dentib' sins
ꝑtendebant cñ eorum sanct' q̃ melior si possẽt
cñ dñmare. et tõ q̃ hñ quñt se nõ dñi dep
cundũ. d. q̃ñe q̃ñ respicies. me erẽ aie pie
tate. et mñe restitue nãm meã nunq̃d ĩgñ
te eoz. i. pone me ĩ secõtate illi eoz ꝑsecõe
ĩta q̃ sim reñ tuens. ĩ ꝑsona ꝑte. sleonĩs. i.
tib hñtes cordib' more leonũ. vnicam meã
i. vñcẽ meam. solã. h cñ plẽo cẽur cñ dauid
cñ ꝑñ solũ sñebat saul t oplures ems ĩ eccl'
confitebor t in cñ magno. i. vtinã ogitem
t o sone hñdis in loc culmo tuo. hebrei. n. ũ
hñt optimũ mod' h vtñ' finito ĩ dicẽdi
mod' in loc optatiũ. in ꝑlo gñi. monẽte
tute cñ mo' eunt sacerdotes t leuite. lemin
hr te. i. vtinã hmõ. vna et cã. q̃ de affligor
hñc ĩ ꝑsecõe sanctis eunt ꝑ q̃ h q̃ntũ de nõ
audẽtur ad loca dñi cultue. t alit ꝑt exp̃ñ
ut sic ꝑsecũ de finito cñ dr. cõ sicut t hñc. q̃

psalmũ a dauid fr̃i. conculcauit' a dr calcãtib
ĩ vos celsũ to. et t nõ cessãt in nouo. ũ sup
grauderent ñ capiendo me et tenẽdo ad fug' no
hñ ẽcem. qm adiũsauit' ñ ñq. i. sanct' t oplures q̃
ut ꝑ exp̃cedentib. qm odẽt' odiũt me gñs. i.
sñi cñ me odientes in cordib' sins. et ãmat' eñs.
psiones. u. odii et ne maxĩe supra ĩ finẽ et
pessĩe ĩ oẽlis. Cñ ñ. h ñlẽ audiũt grauem
qm sine p̃secnõis et ad nãẽ doli qm maxĩe
agẽbant p̃secnõm. q̃ cẽ uñt p̃mus ip̃secnõne.
deq' dr hñc. p̃ q̃ supis. sñ. cor. ꝑ. em alia
ne pñia q' fiñt ultimo loco dic. pñis ĩ fñis
fñib. q̃ nõ fiant mgis. hñh p̃ dic dauid t
q̃ñ ñ q' ꝑ fñe loq̃ñtur. p̃cedentes ñ cñ
ciam. et mmi cõcia tẽ loq̃tes. i. sm modũ
hmñ tẽpoꝝ. q' aliud hñt ĩ corde t aliud ĩ ore. de
los cogitabant. s. õ̃ me ut ꝑ de hñtudine cedre
et zipheis. p°. x. xxxvi. et dilatabãt' sũ mecos
sinũ. loq̃tes simple. dñũ engr engr. p̃ceptõ e
grandẽs. videt' oculi mi. sicut cr et cultũ ulr'
mib. modũ dñe. hñt sñtiã q̃ me. ne hlcas. hñ
e nõ dilliges et tãleas abs dubio p̃mẽe. hñ q̃
celant dauid. nõ zelo videt fr̃i dñe in fñe. dñe ne
discedas mgr. ebellando brachiũ defensionis
tue. q̃ nõ possem tot hñãos euitãe. et mgr t in
tende in dictõ meo. eos odẽpnãd. dñs mons
et dñs t cultor meũ. q̃ nõ hõ modice ad q̃ posit
tenere ut cr. q̃ ps ad ñsit eius ter tẽe. Judica
me. i. fac michi ñam tuã. q̃ nõ odẽpnãt t me
tenẽtes. hñ impias. et nõ sine grauẽnt ñ. capi
endo me. t tenendo h celestẽ milẽ sue. nõ di
cunt in cordib' sins engr engr. grandentes de
mea captione fñt phñlisthei gratulabant de capẽ
saulem. Judicũ. xvi. ter dicit de vna bñlmo
eũ. q̃ dicũt. si teñent me stati tẽebãt me
ut fñe eundi monte. et ubi tenebãt et teneẽt
tur fñt. cingẽ sin stantes sua in tenẽe. qm gẽ
hñmur mal' meis. i. q̃ñt gẽtilitas. i. sanct' eo
rum. p̃ dñame o fñiẽe t teneẽtia mea. i. tẽpe. q̃
d. tẽpe eo dent' vnion. sic ne hñmñi certũ dat
hñem cr oi ꝑte. qm malig' ipsũ fr̃e me. loq̃
tes de me sin cõũ simle. Cr ubẽt. h ẽ ultia
ps hymn' ꝑlmi. in q' dauid q̃nt p se et q̃ntũ
cultũ s'. d. exhortat et letat' q' nolñt. i. q̃ñ
q̃nt. nolñtem meũ. et dñt. sp mg' fiẽt
tm. dñs. cñ sm dauid de mea libẽe a ꝑtis
gñib. nõ tõ di. qm nolñt ꝑtẽ sm eius. i. mei
q' sñ pmus dñs. t hmõ mg' meus meditabit' tua
cia tua. i. ore t corde enim confitebñ. totadie
laudem tuã. i. sin q̃ñ dñ diebz Cñfitebor
t exp̃ñtur. p°. ista de tpõ cius dauid sñt figura
sic cñ finit s' ꝑlmo tõ. t c. qm ꝑtñs est
in se et in ñ̃bs suis a ꝑte nãẽo et tũqm
mo. Et tõ in ti ꝑlmo f hmõi tate loq̃s p̃t
a ꝑte sen cõ cantate mulhũ ꝑtes. et fo et
ꝑsunt gñtẽ fine ꝑsecnis. i. sin gentes. q̃
gñtem exponit p° et ꝑtñe fñ. q̃ s sñt
tpõ tẽ et ẽe mpñi q̃ eõt fñs ꝑtñ. et nõ b'
sins q' eõt magi et de captiuñ p° exp̃nãt

pfctē. et sic sp ɔtingit. qr gra ē pfcs iie. dingē
ribz se in dn̄i qm ipl(e) est denegatur pfcs g°
cie. Non ueniat. h(ic) ponit orōi dina hūilitos
singlarit qm ad ipm dd. cum descendo. dicit
nō ueniat m(ihi) pes supbie. i. pes sensual supbi & sno
m intellectiali. ad me. p sua nolūtate ɔtulcād
& manus pcc̄ois. i. p suadētis m mali. n mo
ueat me. simple arectitudie iustitie & iustic(ie). l(et)
alr. nō ueniat m(ihi) pes supbie. i. demō q(ui) supbi
em cecidit n me suicanto g' p pecm mortale. &
manus pccōris. i. demōis potestas demōis m
pecō ob sumati. nō moueat me. a statu gr(ati)e. & ve(re)
sine ɔcessu alicu(ius) nō ipi cauid exorna largitate. ca
nō sunt dauis in manu seculis ipm psecūtis. h(ic) &
p sacitum i pecm mortale cecidit. tn p pnam re
surrexit. et in statu sicut gratia recessit. i(bi). ceci
dunt q(ui) opantur iniqtatē. qr psecuerātes in pc
catis sucr(un)t & dnc̄ in inimicibz inimicoꝝ ɔpulsi
et i potestate eoꝝ demōis sunt. xxxvi.

xxxvi Noli emulari. hunc psalmo pmittit titulus
dd(avi)c in heb. & in translacōe sol. in(ter) heb dd.
nihil aliq addicte. ñ q(ui) heb pponit lit la
meth ad desigdū q(uia) h(ic) dauid est aīam e(ius)
erē ... q(ui) hi ps mittitur ipi dd tunc rectori.
sc in sic hui(us) psalmi sciēd q(uia) multi mortes
simile regē. et david inimigum suū. & post ab
salon et achitophel. et plres alios suos age
tes tpali. psp(er)itate. et dauid i(n) ugedēm e(ius)
erāt suos et fr̄es. et multos alios in nos tē
et pp(ter) tpalr. [illegible] declinaūt ad mala
& recedent a bono. q(ui) deus eam delectabz ho
sumū hret. et ideo dauid fecit huic psalmi ɔtra
q(ui) psp(er)itas malorū sit atep uñda et innoce
aduersitas. [illegible] sp fuit meliorē ɔdicōe &
appetenda. [illegible] bona [illegible] tn ɔsideranti
in pn̄ti. h(ic) [illegible] i(n) duas
bz qm mentur. Prima g(ra)a ... p's i duas
ptes. qr p° fac sua deduc. Scda pōnit qr cū
insolanti i'. expecta dn̄m. Prima i duas. qr
p° declinatur. poitur. ex eo qr iusti et in n
sū i pn̄ti huit. Scda ex eo qr i futuro recipient
i'. nouit dn̄s. Prima in duas. qr p° ondr ppo
tu ex [illegible] ɔdicōe boni. Scda ex ad mitte
mali i'. obs(er)va bt. Prima ad huc i duas
qr p° ondr ppoitu ex boi ɔdicōe. Scda eius
dubitacōe i'. noli emulari. Circa p(ri)m dauid
talem boni. Illi psperitas mala est & mg
appetenda. licet ab ante mali boni. Et pspi
tas in illorū & in pn̄ti ē hui(us) mōi. Et ē ing
appetenda. Memorie hui(us) psalmi. tpis dauid
sup(er)ste tunc p se mali festa. qr n' ē appeti
bile n' in qm boni. & ē qm hr de boitate &
hr de appetibilitate. Cōiore. & declar ou(m) dēto
p° qr spētas illorū & in pn̄ti est ing(er)ēd.
Spa in dn̄o. Circa p(ri)m faciendi qr īt bona bois
bona [illegible] q(ue) sunt extima. sunt media boni
& sunt que sunt iuites & sunt sunt maxima. bo
no corpis media. psperitas & tpal malor
est in bois exterioribz seu corpis tm. & ib nō
se extendit ad maxima bo. ipius bois. ideo qr

nō est appetenda. et h qr dr. noli emulari in
malignantibz. i. noli imitari malignantes in
suis opibz. neq zelaueris. i. amaueris. facien
tes iniqtatē. i. nō sunt imitandi. nec amandi
sū i qm mali. qr h n sit excitanti dilige
qr qm sunt in pn̄ti mita iā pūt ad bonū re
sta. tn eoꝝ malicia est odienda. & sic loqt
saluator luc. xiiij. si qs uenit ad me & n odit
prem suū & mrem suam &c. n pt meus ee
discipls. Scdo dr. quoniā tanqā fenum
uelociter arescent &c. fenum & olus cito desicca
tur. qr pmū i fenū morimitur. et sic modicum
nelsit de humore interiore uiriuere ɔfirmate. sic
appetitus malorū radicant in bo. sensibilī. qr hec mo
dicū de boitate & sic eius mutabilitas cito cu
re. et eius decepto saludiū in dn̄i. sic pz dicti
bo qr simoletas appetit sanctus nō alī bō
rep et reicit. Spa in dn̄o. h(ic) onīt declarat
qr instī & in pn̄ti ascente mai(us) boni. q est
boni uirtutis & n solū uirtutis politicaꝝ est p a
ɔsecun. h & uirtutis i[n]fusa q est p gratiam & &
aliā tn h cpalem hūanitatem h(ic) nō sp qr est
de inferiorbz bois. sz qr eoꝝ psperitas & i spū tē
appetenda. et h est qr dr. Spa in dn̄o. Agen
do appetitū in sūmo bono. Et fac bonitatem
i. opa bō. et inhita [illegible]. & pasceris in diui
tis eius. qr sic dicit est in sin eū bonū uirtutis
alū assequitur abstinentiam in ɔpalibz bo
nis. delectare in dn̄o. delectacō dr qr de
alio lectacō. qr in dn̄o delectari est de boi
tate eius lectari. q suggerunt p cogitacōem &
amorem. et dabit tibi petitiones cordis tui. & in
iusti eum nō petunt nisi sup(er)flua nisi bona gratie
& iustitie que sp dantur petentibz qr pe
tūt p se et p seniorē. qr sūunt iusti. de aliis
ū bois in alis. n' faciūt peticōnes n' sbh
dre. s. si expediant hōnori dn̄o & saluti sue
ut aliorū. h(ic) & inde deus eos exaudit. reuela
dn̄o uiam tuam. nō ei ad manifestando. qr
ōia nuda & apta sunt oclis eius. & abs(cond)ito
h ordine coram eū tam dico ignū explicādo.
et dicendū eius petendo. et ipse faciet. qr
sic ū nō i uitis sic uer attem naturemilito
nul(lus). et educet qi lumine iustitiam tuā. pone
do opa iustitie tue cultos & ex(te)rn(e) uirtutis sm
qr dicit saluatr. ma(th). v. sic luceat lux uestra co
ram hōibz ut uideant opa uestra bona. et
iudicium tuum tanqā meridiem. iudiciū ē ext
erius iustitie & p h designatur qr deus iustos fa
cit p spem in opibz iustitie ut ad pfcōm debi
tam. et p eius modū loquit simpliciter ppi. u
t. in iustos sermittit qr lux splendens & crescens
usq ad pfcām diem. i. usq ad pfcōm iustitie
sic ascensus solis pficitur in meridie. et qr
deus tantū bō ɔfortat iustis & in pn̄ti. ideo
dicitur. Subditus esto dn̄o. ei humilis & devo
te serviendo. et ora eū. a. d. te ɔsilietur po
tens orare eū qr ɔsecratis i terra sic tu ora
sic pia. p te et p seniorib(us) qualis e ois iustor(um)

Noh emulam. Ne quis odiat q̃ pfectus
in bono ẽ inuideat in pfectu: et est diuisio
et diuisio. q̃ pfectus in malo odisse mul-
tis tristitiam et corruptibilibꝫ. ut q̃ erp
deus pfectus summo odisse principale nul-
lis quę q̃ sit corruptibilium in q̃m manet
in natu-ꝫ ẽpnta. ꝫ q̃ dr. noh emulan
in eo qui pficitur in sua. Ver. pua q̃ nõ
inuidit p manu legis dñe ꝫ tacui ẽe ꝫ si-
mu petu pallulis sue ꝫ q̃ dr. ysa. lvi. mus nos
qui ut oues erauim⁹ vnus quoq; in uiam suam de-
clinauit. et tal' in via sua pficitur. qui optim
q̃ in tendit. ista tñ pfectio ẽ magis ad usi
tatis. q̃ si sit. Animo bon quales ad dictum ci-
cer-bon q̃nã dr̃ntiã. finq; die mag. in
eo ne de t̃ uacuetur. Iustũ in arcta diligẽ
in omnib. tribꝰ q̃ nellem ꝫ prodire fiere-
nequunt pcãm ani et amittat mercedem. et ib
de tli dr. Ne. noh emulan. i. inuidam in eo q̃ pfi
citur in via sua. i. ero illis q̃ p dño nõ pro
ficiũt cum⁹ pfectus ẽ magis ad usitatis in di
ctionib. Desine ab ira. i. dr̃ntiã furore. ẽ ca
lidũ q̃ frequẽ pcipitat ne animũ excedẽtes
patientiã. ad offendẽ sibi iniquitates. ꝫ libꝫ
noh emulan ut malignens. ꝫ sibi dr. cui ma
lignatur exhibebitur. salue in monte ih. ꝫ fre
quẽ antequam ꝫ montes montes ihũ gladio.
venenoꝰ. q̃ aliq⁹ hmoꝰ mo⁹. Iustificetur ab dño
i. pacem ꝫ expectantes eius hũplantũ ipli
sedificabit ipse terrã. s. vincendi q̃ pacis
possidebit ꝫ frequẽ in hac vita diuinus ma
his bonis mirat. ab dño. adhuc pusillũ. s. pfi
ci et nõ erit pcõ. sc̃tus de medio nõ p dño. et
quęs loco eius nõ inuenies. q̃ frequẽ p sinu
malignãs nõ solũ destruit in psonis pximis. ꝫ
loco eoꝝ et possessis totis mãsionib⁹ ab habitabit
terram. expectat sic pius. q̃ mansuetis ꝫ illis
qui pacem expectãt hũplantũ dñi. et delitia
bit in multitudine pacis. s. sup me. Quę sunt
pfectũ pax. et frequẽ ꝫ in multitudine pacis cũ
his. q̃ mansuetis nõ monet magnus ꝫ mirus. ip
qui delenit ab alijs iracundi. pt ꝫ si recti ad
pdẽ ira q̃ ẽ dim sinit dñ mansuete ꝫ obe
dienẽ hortatur in pace in eis ad q̃ dicta. ut
pr. et detestũ nectis testimoniũ. Obduabit.
h' q̃ odit pfectus in suos minus q̃ malo
tũ et ad iniquitatẽ inuidet. q̃ pfectus malos q̃
iust⁹ inuidet pene alicui. Vno nõ q̃ ẽ dimis
si. i. scripsi. eo q̃ sp̃ualitas ẽ hmoi ad tomi sibi
le tom cãnũ. Quetam q̃ tõmus sen sp̃alis ad
cãnũ p̃ q̃ dr. pfi. ir. et tuã ẽ ipse q̃ edit
ipos alia. ꝫ si q̃ hmoi ẽ hmoi. hui si ẽ illuer
q̃ ad mod discrepancia. et p̃ q̃ q̃ studie. q.
g'. sic si sic mihi q̃ malũ ẽ. fugiendo mali
am intẽde. Alio ut q̃ dr. et h q̃ mali tang
tur i media de bono virtutis q̃ incipit ꝫ
finde est. q̃ et ẽ pcãm. Alia pfectus afflictet
de pcãm ꝫ malignãs mag̃ in mitate mãsio
nis q̃ ipi mansiones de afflictis eis illatis
Ab vindicta. sic legi. Vindicate ꝫ sic vindicato.
vñ dixit ei ihs Vincenti dabo manna pmissi ihi
no oia ut d' deuocionis meam pmissi corpe
Adhuc ipe pmanet in mte. ꝫ ibi no ih mur
mus ultionis nisi no vere ducatus capit ꝫ sicut
iubilare ore ei stridere dentibꝰ ysmelite. ut oõ
dr. p fidia se pugnãs q̃ di martis intenue. ꝫ
si ẽ q̃ di. h' obduabit pcõ mihi ꝫ tim si' de h'
si-ei dentibꝰ. Volens de uno sic ultionis. dño
A' vindebit ei. q̃ si ipse in tẽpo quo intelli
gitur ihi ultione. qui pfecte q̃ vidit dies ei
. i. dies de hac pricis p sinu mali. gladiũ
euaginauit pcõres ꝫ c. q̃ frequẽ ad mal ẽ
q̃m pcõ ad offendendũ iustos. gladiũ eoꝝ in
tret corda ipoꝝ ꝫ c. q̃ ꝫ si plectio in sibimet ei
mitte. ut pcm est de animo. Ne q̃ frequẽ q̃
gat dño indicio. ut mortẽ q̃ pcm ait alios
nentes sup eos sic animã sint sustollens ꝫ pcm
huius q̃ ip̃i ait mandatoꝝ. Ven. vnguit pe
pol hũa de liq⁹ sanie ꝫ cand iusti q̃ ille
lau. obduabit pcõa iusti. i. simil ipm cand
em frequẽ in fidius p sinu. ut h̃eat p. p. ꝫ
ndeb⁹ sup eũ dentibꝰ suis. q̃ frequẽ et mmu
q̃ ira et dentibus stridendi eũ fiendine den
tibꝰ sic ipm. dñs q̃ indebit eũ. q̃ ab in tẽpo
fraudauit eũ. no primo cand cũ in imo
ipio. q̃ pfecte q̃ nouit dies eius. s. meri
q̃ in ẽternis sint aptabiles. gladiũ euagina
uerit pcõres. ꝫ c. q̃ simil et eius intelli
tes ei gladius et arcubus. frequẽ q̃ficet
ad meritũ cand et mors eius. gladius eoꝝ in
tret in corda ipoꝝ ꝫ c. p̃ cand pfectus vi
uendo simil p̃dilexit. et direct pdonuit. q̃ pi
mentit sup ipos gladios. et sic so referet
mit p̃ p. ultio ꝫ arcubus eoꝝ obfuguat. tom
u. ultus simil et sin aptatus et tutus sine i. cõ
fractu. melius est modicũ iusto ꝫ c. q̃ q̃
modicũ ei ẽ et de bono q̃ habet. h' i' sufficit
ei. eo q̃ ingratus eius tendit ad bona hũana
in q̃ q̃uerit eius cura. sup diuitias pcõres mul
tas. q̃ nõ habet sufficientiã. s. magis in di
gentiam. q̃ eos abutitur ꝫ prodigaliter. ꝫ
sen animo si. autem deficiens. si p̃ nõ ab
utitur. s. p pdigalitate. Gratiã dicens eius
manet. et sic de ceteris sancti sui magnantur
dicens in debite ag̃hendo si sp nõ. s. p ram
nam. sic i cunct in diligendis. nõ q̃ nõ
sundent sino an dictis. nõ q̃ ẽsente q̃m
pcõra vi eis q̃ sp̃ plus eis deficiat. q̃si
hoste ceteri hamelist ad h̃ioli mille. ꝫ simil
le ad decẽ milia. et sic mag̃ tẽmus. ꝫ pu
stom totũ ponit i mora. ꝫ alia ꝫ pri q̃ ab
eis p̃ p̃ceptores nl' hanones pu kentur. nõ
ob dictum. q̃ uinchin pcõr ostentum. i. dicte
ni q̃ odi detrahe. q̃ficit. q̃ mitus dñs. q̃ a
bono ritus nõ ingredient in p̃ficio nl ad
ifio. Donat dñs. h' q̃ odit pfectus ex collectos. pfectus malos ex eo q̃ si
timo recipient ꝫ p̃ ex h mag̃ dulcius q̃

Psalm xxxvij

dissimulacõm · cui ems q̃ pginunt in gnatorem
ei. q̃ fiecẽ indei ꝓtinit in hodiernũ xp̃o. ut
eũ cũpeant i fove ul' in aliquo repl'ensibili
fcõ . sic ꝑ mphẽ locus in euãglio . eq̃ dicitur
fanas . i. ad vlgares cantus . et loquitur
in ꝺ ꝑsõm . i. dissimulando xp̃m ut nõ teneret de
nucio in ꝓ̃ abeo hẽ ꝺsetur . jo . v. demonũ ist
et in sanat q̃ eũ audito ꝑt ꝑ ista ilia ab illo
loco . et si mg dicit . expui in sug fandeꝓ
nudi qm alii eq̃ dicunt ut ternũ eũ in deis de
ecclẽ xp̃i . et mox in q̃ dicitur . ꝺsecrãt in
q̃plẽz ut inder repus ꝺsecti q̃no ꝓsit eũ tra
de . et sic nihil tẽn est i signa fingẽtis et dice
tur hẽ et mox ꝑtr ꝺsebat ẽtrũc cuãgliste
ad ipõ me simulãtes . i. latenter de hebetur.
quis timia tua . ꝑ . s . tẽte et ꝓbauisti et oẽ
miles . ad ipõ me cogitauerũt m' . s . in sente tuor
tem q̃ ꝓtibile et detestabilem . vbi siquis cõsi
tuerit ad ipõ me q̃ ordinãuit xp̃m mortẽ ꝑ
nu se pũnẽt et dicitur eũ rebellasse . ut hẽ
cyc . xp̃m . jo ꝓb̃ . mich qui dormit . i. in sect
mortis in sepulcro nõ adiciet ut resurgat . q
d . nõ hẽ eũ in vocabulo et xp̃o mortuo . illos q̃ dete
stantes sua ꝑ dispsũ cõtempnendo . et eũ ꝓb̃
preces mee + e . q . d . xp̃ nõ est unus si inde q̃m
erant inimici mei tũc dicebãt et fruebãtur
ꝺ me . q̃ ꝑ discipl' meus ul' familiaris q̃ mici
me ꝺspiciunt eũ eis . i. in eis semetipis . et hẽ est
q̃ ꝺi . et eũ in ꝓphetes mee . i. mecũ in fide cathe
tice in q̃ hymnũ . i. de quo ꝓ nõbis q̃ ꝓphẽtz
de eo . cui in ꝓ̃ q̃ ꝓtinebãt + custodiebãt ille eũ
et de ecclẽ ostendãt . p tacentibus ꝓ nobis et dici
Pilato suos . et nõdeno ꝓ nobis . ut hẽtur . jo .
xv . q̃m odiebãt ꝓphetes nros . + dicẽ ꝓphetes
in ꝓ̃ . q̃ in die eũ ritus discipl' in ce ma
ꝺnũ duplicem ꝓ̃ mundi claust . i. corp
alem et spalem tabernaculũ . et corp xp̃i eũ alijs
discipl' . magnificatur sup me supplantatiõm .
tua . q̃ nõ me in deis ad ꝺ q̃ et eam cotidie de
ecclie et q̃tidianis ꝑ mortem . s . in hunc
sensum q̃ xp̃s ꝓ nos magnificatur eũ illa cõm q̃
cia die rebellando . et eũ dixit q̃ntu ꝺ tul oẽs
pec stas in celo + in cia . q̃ . d . hic q̃ritur a
quib' dep̃i recessio . eũ ꝺ in ꝑ tui hois . cui
ꝺnũ . i. tradens ꝓ̃ ul' totũ ecclẽs . imbece
mei . ut in ꝺnutias ꝺm tuum meum in
filio + eos in sepulcro . et resurrectõ in meritũ
corpi ꝓmedy . et eũ sint ꝺsentie qui rebelle
xp̃o in corpe glose . p glutinem corpis ꝺ non
unit ad ipõ restos in leg xp̃ ecclie . jo . xv . et te
tribunalibus eis . ideo sine ad ipõ ecclẽ q̃ ꝓphe in
tuitu sint callus + cohortatus p romanos
ip̃ q̃tin et cõmisit in xp̃m sic ꝓdixit xp̃c
luc . xxv . unde ipõ cientem sanum ihesum fie
mut sic illũ . d . ex hoc cognoscimus . + tu . s . multa
ẽ nequitia . sint fideles . p̃ cognito in q̃m no
limus me . i. dilectus ihesus xp̃s . q̃m nõ q̃m
debent in immico mens . i. ꝓ̃ inimicus . sic me
s . sui ab . et ꝑ nos nidi de in te xp̃i ad hunc
locum finem tũ ꝓ nos ꝺsecutus in nos sunt o

tristam . q̃ et sint mee ꝺsentes q̃lia xp̃s ꝑ
si sit q̃no xp̃s ꝓ̃ q̃m hunc ꝓ̃ nõ tenuit
ab in illam sine ꝺceptus ꝑ sua resurrectõm et
quomo ergo se dicãt ꝓ̃ xp̃ianos ꝓ̃
ad ꝺ q̃ ꝺ ꝺ q̃ ꝑ stitum dimittu q̃ eũ petit
xp̃s in q̃m deus ꝓmittit in xp̃o tpleꝰ notitiã
a cotton by ꝑ una est q̃ cognoscat illũ . et alia
in ille . et ꝑ in illũ notitiam in cognoscat ꝺ
nitam q̃tinũ ꝑ aliam ꝑ vim effectu ꝓ illũ .
q̃ in hẽ notitiã nõ sũt cognitores nolũ bñ
ab vno in alium ꝺsentes . ita ꝑ illum i medi
tate alia cognoscãt . in notitiã est q̃ a ꝓ
ꝺceptis cognoscit ees in q̃ ip̃e ꝑ stitum
dimeꝰ in filium . et illa notitia ꝑ q̃ hõ
cui dupli ꝺme nõ q̃m ad recipiendum . + sic
nõ cognoscit unus ꝑ alium . q̃ sic cognoscit ꝺ sunt in filio . alio modo q̃m
ad filiũ . et sic ꝺ cognoscit unus ꝑ alium ꝺ sic
ip̃s notitiam recipiendum tue ꝺvenit alii q̃tin
dat effectu ꝑ eam . ill' cog' et unus filie ꝑ alium .
et sic de alijs modis q̃tinendi . et ita ꝺ ip̃e
cog' xp̃m . eũ ultimler aperto regno sue q̃ditatis
apiũt ꝓ nobis ad filium sine q̃nt ab alienis o
culis xp̃i q' filii ꝺ ubi ꝺfecta notitia est
expũi tunc . q̃ne sunt inimici ꝑ immi
tentes agentis . et tũc cognoscunt unus ꝑ
alium . nõ solũ q̃m ad nos . sed ꝑ q̃m ad no
q̃m sicut ꝓ nobis de xp̃o dicẽ apo hebr . v . di
dicit ex hijs q̃ ꝓximo est oledẽtia tue et
ꝓ̃ in nacentium susceptiõ . sic xp̃s nõ meruit
gloriam tue hue et ab initio et ex ꝓximo ꝺnũ
tũ meruit gloriam corpis + sue ecclie cõm . q̃
ad ꝺ die . me et ꝓ̃ ingeneã . i. ꝓ̃ nõbis in no
centia unde susceptus . cui gloriã tu ꝺ here ꝺ
et eos ad te adhuc ꝺ . ꝺm q̃ dicte . q̃ara mi
tio . + ꝺus q̃nd ille post ꝓ̃ occidendi est eos ad
sumptus est in celũ . + ex ꝺ adhuc ꝺ tables .
sin q̃ ꝺ ibi . + sedet glorie dei ꝺ sec . et ꝺsit
in me in ꝺ cino in eternũ . nisi q̃ in hẽ ꝑsalm ꝑ
phũ quod est ꝓmo agit de ꝓdio . d . ihesus dns
deus ihel' q̃ . sit deus omnia ꝑ ecclesiã . cui dicelnt
ihel' y debitũ cultũ + uerum fidem . fiat fiat
fiat . q̃ letur . amen amen . q̃ nuptiarum in eis
causis affirmationem .

rh.

Quemadmodũ . hunc ꝑsalmo ꝓmittit titulus
ecclie in hab . ad nutriendã eruditõ filius ely
as . et hunc dñm . filius . ihesus . ꝺsiderat tũ ad amandã
ad diligendũ q̃ est autem cuius est ꝺ ꝓ ihel ẽ
eruditio tota filius ecclie a dñ ꝑ ꝓphetam ꝓ hanc
qui cantandus est ecclesiis cui quod conatu
intuere . sic ꝺ frequenter exꝓssit dñs + in ꝓ
omnibus ꝑs suis actumd . ille ꝑs de nouitatu a
filiis cohorte sint ecclesiis . cui nõ finit canto
es . q̃ inimicos . ut letem . ꝑ psal . xxvi . ꝑ . en
tia . et alia dentes ihel . + ꝓ quam vi hẽ est
credendũ ut vi . duc q̃ me ꝑs sint tuis ab filius
duces + me . q̃ ab uno eoꝝ ul' ꝓbis . nõ in nel
tuis ab inimicis . + ꝓ vi q̃ sint sentus et sint
tuis ab inimicis . q̃m inter filios ecclesie excellentiã .
vii in ecclesiã inter xp̃s . potest calem ecclesiã . ꝓ o

victoria de tribus filiabus ejus. nec hi dicti sunt
p hi qm in eis habitauit nu plus dñi. filius ejus. sic
de aliquo libro nl' dicitur edw ab aliq' sic mihi
te. frequenter dñi. est de tribu sua mea sed q'.
h filii ejus primo fuit cū pte sua nulla rebellione
q' moysē de cā latam. sunt. xx. tū anorum reliqui
due moysi pernoctauit alios cū se elongauit a ta
bernaculo ejus. et' ad terrā remanēte. ut p
sumeretur pū q' pueri et obedirent moysi. q'ū acq'
escite. impta sunt ista et ejus cū s' ad terrā p
citate. sua ē grauide murmuriū nefariū eius nō
pueri. sm q' dñi. sunt. xxvi. ubi isti murmuria
sunt plenus expiati. et nus plenus dicatur
p'salmo. xiv. et cū a filiis core totus mundo
usi sc ad dñm. et dens dedit eos ignē ybernacu
et ulcera deuorans pfidiā sua et pū ecclie. q'
sic est vnus iniq' signis de tribu ppli isti. electis
erūtus in capite rubelliones. q' p'mdnt i spū
et dixi in duces ptes. qr p'acta capitanie
filiis ppli latet. Ro ad h ro allegat' l' medica me
deus. qm ut sic pū distinctus ab alijs aps nos. cū
nō dimittat' apd hebr p' in duos. q' p' de celis
desidenū libidinis. Ro credit dilationis l' sunt in
cisa pū in p' de notow mōw in capite rubellio
nis eruēti dñi. q' admod desiderat cervus ad fo
entes aq's qm ita desiderat a me ut cantem et cele
bes nullū desiderat q' sic tu desiderat tuū mea ad te
deus. l. ut reducar ad locū tu cultus. s. i tem
plem q' deus ad h elegit. ne letetur Ro. pal'
vi. fuimus. l. fuisse desiderant. qm mea ad dñm
fontē vnū. sic est nubes. et tu filiacē Pol. mr
hebr. si vis ad fontes pū est fontē. l. libb nris
aīe pl hēre filiū die. l' et i pcia duc' eā
rectow qm est ig' ducia ducatus ybernacu to
luerūt h' fouerem. eo q' p'nuncian. q'ad mod
desiderat cervus ad fontes aq's et. qm ita am
et appetit ad faciendū dñi. l. sic tu cultus dñm h
nō ho' septem. ero. xxiij. cum tuis q'rebā
ē mansionū tuā cum cōtō dñe cō tuo. Quare
h' q're deiecta es anima mea. et p'turbas
ē mansionū tuā cum cōtō dñe cō tuo. Quare
longitudie. Ro et afflictois mitigādie. l. ab
ilius q' p'no in duos. q' p'no et p'mes ted mi.
Ro sō dñi ab iniquis solacijs l. q'ie ēmis es q' p'
mū dñi. finit ni' inclime mee. q' p' denotus
fiet ē in clamabit' in tribulone pro capitanis
longitudie. magē amore cultus dñm q' pte
bet' cū esse et ē de mū. p'nes die q' nocte
q. d. ille luchne et ero die p'dentes. amisit
operati cōe dendi. sic dñi de anima p'. v. l. pro
to illa sic tue et ū capiebē cibū. dū dñi mi co
tidie a tribulonis ni' exp'nitis. ubi est deus
tuus. q. d. nulli' istus est qm ō p' p'lia tua
acceptu tue tribue. et detibi bl' ap'hamus
q' deū affligelamus loi inde ē mod ro dñi. h
recordatus fui et effudi in me aiam meam. qm
luchnus eram ad. domo dicebē tabis. p'. v. l. q'
flendo ornatus vnis et ē q' tu ebrigue pt nō
bibi. h effudi aiam meam in q' dñi. qm exibis
l' locū tabernacli. l. l' tuchu ubi tabnd p' fecit
tabernaculū ad reponendū archam dñi. ad tuta
bitas. et l' dilatus dñs tua testōia mirabilia. nisi ad
dominū dñi. q' l' sunt edificata domus dñi p' salomōe
ad q' tū illuc tue. archa dei tabernaculū q' fe
cit dauid. ut hēt. ero. v. vij. in nocte exibu
cus to tōus. s. dñe laudis. l' eū letitie. di
nas laudes cantabitur cū nūtis exhibitōe to
tus epulantes. l' tibi nocē Ro' nus hebr. festum
sabbatū festa celebrātis. et ē q' plenū bā
do q' pē recessit dñi. h sonus epulantes. q'
nō solū letitie dīnas laudes cantabitur in
pacifica oblōne. h' q' referentes. quey vna
ps illi' oblōnis erat et de illa epulabuntur
letant' coram dño. Quare ē tristis. h' q're pū
abscōse solacijs q' hebrei erūt p' denotus sit
ē spūs et a bilia capitanie labiū. sic pl eni
tus et alios p'sōs sūt dñi. p' q' sic debent dice
bat p' denotus loc' do q' ipi. q're ē tristis eo asp
tus. q. d. recipias q' solōm. et abdit ceū. qui
gnō ego. sic ter ab eo exp'tando hūtōm. qū ad
huc q're tu ille. q' one laudis in loco depū
to tuo cultui. Et q're conturbas me. h' q're p' ē tristis. ibi q'.
Exhibitio vultus mei. l. dñs mi letificatiu salu
tis. et dē meus. tu es simple et nō alius ad me q'
sū ait. mea q'turbatio est p' p'tā. p'ea. Ad
huc confitebor illi. q' nō ro. me mo ero cū de tēp nos
dauid. l. bñficijs q' fecit in tēp ueteris qū se
cum patres nostros cū sire p' mouē silentū alue
i tp' ē nā mentis sm cursū sui. ut sē' josue
m. et hmoi. l. de mirabilib' fis in tēp hmo
nisi. q' sic nō iuta est a nōte hmō. et ō. p' iudi
cem. A nōte mo dicq' q' ille mos hūd est mo
die et. mōcū tēpa illa erūcā. die cū ma
la. q' mos modies h' dī mod hūci. q' ē modi
cus l' nōcū in anima mortali sē amon et mo
les. p' illo q' mōte debet deus p' hō sibi hū
fiu legis ut hēt. ero. xx. et xx. illud q' hū
ficōw recordabimē in di in capitate tabernacu
p'ti. ad fin q' solōm q' ex ill' hēbant. hō sic
tabernacōms. q' sic die. hō. enē p' p' p'tā ni
cor ex hibitō est cū tu dō fiat mea. Quare
h' q're deiecta es anima mea. et p'turbas
me. Ro' q're deiecta es anima mea. et p'turbas
mihi. et nunq' deiecta h' mihi per afflictōē
ter p'ta q' solōd dñi. q' abbātes abbatia i nocat
l. vno afflictō. Alias dī cū q' ad vnū dūp nū
sū malū. nō ueat sobria mū. si ad ducat sec
alia. et sic fiat in p'ti. q' cum malo capitanie
dōno deiecta p' ei est in dies mens q' q'tidie
tabitudinem et tribulat dñs. et q' p'bulit et ho
mo. in nocte exhibitōe tua. cum exhibitione
tua. te dī dies fenestre ceti q' p' q' dam filii cedo
ne in dene q' p'ti. in nocte to mentis et filij eius
et p'mas magnates in ebr de sēdene mū f
ce dē. gen. vi. de diluuio. et exhibitione celi q
te sic et p' hūc filiū diem de nō tēpe in flictiōis
et magnitudo afflictōnis q' ueniūt sic p'pter is
q' capitatis tabernace mee. ut sic dī in die q'
fiat in ultimo tēpe. Ro sōdi oīa exercitia tua
et fluctus tui. l. pene i fluctu q' hūpion bis
et i fluctib' se me exhibentē. sic nā in nocte exā
cripuit. Vemptū q' celib' hū pacis. ro sōdi. tu

die mḗ cecinit dñō inimicus meus & nocte cōtra
cinit. p die intelligit tpē p̄speritatis. & p
nocte tpē aduersitatis. Est q̄ dr. q̄ sic dens in p̄sperite
dixit in corde suo nō dr certum cantica cū laudis ei⁹
sm q̄ dr̄m est ō psalme. xxxvi. beatus dr̄ dñm i
ol tpē. i. tpe p̄speritatis et ad⁹sitatis. se ibi. q
quid me cōfō dr̄ mihi mee. i. dicit dr̄ cor meum tacu
et obmutuit mihi mee. dicit dr̄ susceptor meus
es. q̄ p̄sim ista suscepit cruce & penitudine edu
cendo de egypto mirabilit & carnaliter legē. q̄re
obliuio est mei. dimittēdo mihi crimina i cruce
cifixe. h̄ enī obliuio nō cadit in dr̄. cū ad modū
obliuiscentis se ita ē q̄si peccatis meis nō
p̄cer. et q̄re q̄stionem mouet. p̄ma lymphe dum
dr̄ affligit me inimicus. i. p⁹ tribulationē dum
ossa mea. laborib⁹ et dum ibi dicit. fleti
egypto finit afflict. ut p̄z exo. v. explicit p̄. ii
b dnus et liberator meus. ip ibi. dnit dr̄ dixit
mihi. i. expectem. sic ō. q̄re dns eos ita mei. hic
me p̄ie q̄ soli ex se tribulatio. et expectem sic
ō. Iudica me. postq̄ posuit ea tribulatio.
tes tribulatione q̄ erant dr̄ dicta idolatrie & ab hoc
q̄ p̄sidē dr̄ colēs abeunt sustinere tribulatiōē
est q̄ dr̄. Iudica me dr̄. i. sm iudiciū tuū me
tuū me liba. & discerne causā meā de gente nō sc
ti. tribulationi ꝑ colentē dr̄ dicta. ab hoc me libera
et de homine iniquo me. ac aplis tribulationis nō solū
iuste tolerabat expta dñi p̄ dr̄ sacrificia. si q̄ expta p̄
nunciet p̄ multitudinē. & cū dr̄ sibi ostā allegauerat
ea ostā. ea tu es deus fortitudo mea. q. d. tu pos
sis liberare me. si soli ex tua fortitudine. quare me
repulisti a facie tua de p̄cepto tuo cultum. et
q̄re ego incedo & e. expō sic ō. cantate nunc tu si
ad edificandū nos de ista tribulatione. sic cantabit ad
edificandū p̄es nos de egypto. sic ista cantate. expa.
mi. ubi de finit colupnia imbris p diem nec
cohūpnia ignis p noctē comū pbō. & mutuē tantum
que p̄misit p nos sic nos hinc de captiuita
te ad ꝓmissa reuertēmur ad te. deuo. xxx. Et ad cantā
dum tus dñs dilūpnis inde recludē te ois
dens tuus ad dr̄m q̄ possederunt p̄es tui. p̄ū
me de finit. i. dedicauit. Io. p̄bia de fide p
quod p̄dicat. pp ecclām dicēm p̄bie. et h̄ uno loq
di sic ipse est uirgines sui. ysa. xxi dr̄ de nō p
se finem. primo mutus est. nob & e. in mutē sēm
tuū. Ille est mōs meus ubi habitas edificatus de
pfi. uelle e. in pati in. & mirabilia tua. dico
ut tabernacula loca ubi cantat et celebrat oīm depra
tu. et i tribu ad alteare dei. ad deū qui facit mi
obliones q̄ offerebantur in altare. tabernaculos &
ad offerēdū ei munera sic altare in cantu. ad dñm
qui letificat iuuentutē meā in cantu. Confitebimur et psal
mi dicta sunt i cetera de egypto. Sm et die dñs p
fessionē. h. e. in te confitebimur sic in dr̄ tabernacu
tuū. qui secura est me in deserto. et sm iniqui
tates quod nō renegauerat in libidine ydi de cap
tiuitate babilonica. Sm ep̄m i. p̄ psalmo

cenesimo p⁹ienonymi nr̄ nequā inimicus cō
cōfiteb⁹ e. i cytharā. ea dixe laudes cantabi
tur alienis nō solū in nr̄is nocib⁹ sed & tur
bulas i sanctis ut sēm p⁹ pal. xxxv. q̄re
dixe es mihi mea. te. expō sic ō. Quoniam
pōb⁹ expōi pō ihe a pu⁹. q̄ ad mod⁹ debitū sanc
te. dicit p̄ deuotā q̄ gaudens in hoc pōb⁹ in
te reputat se ēē in capitate babilonis q̄ ob hi
lis mē pōtē. et ū tot⁹ p̄ndus sustinet dolū
ti sciē ueā empti. et ad ecclām suā q̄ ē ep⁹ mea
cā p dnā. sm q̄ dicit ap̄l⁹ & aplis de ecclā
plā. i. cā de libus hoīs dilectis. et ēē cā nō. et
ō cat p̄ sic de negen plangit se ēē in mīa in
te p̄cibus. et dr̄ pcator p dnā ad dñm ceteris
nte. ubi dñs sm mōdit sicae ad sitas. et ubi
cet⁹ unus pigris. p̄ q̄ dr̄ in c⁹ psalmo octoge ūo
y⁹. bi q̄m inuitant in corde cū dñe. i. celū celeb⁹
i undabit te. et hinc sūe q̄dans p̄ dr̄ō. posq̄
sua hymn⁹ psalm⁹ tacit applicam. p̄ q̄ p cōfeo &
qm q̄sum sēm. i. sūe p̄ma sm primū ni

Deus amb. hinc dnm. xlix.

psalmo p̄mittent⁹ talis tacit⁹ iubē. ad
iuctorium filius chore cantādū. et expō
sic tacit⁹ psalmū p̄cedentis. cum ē ō sua cā mo
et tu ub i. q̄ h endō poterit h nisi ē. i. a p̄ō
cat in ho loco. ē ā hymn⁹ psalm⁹ dixit ei quā
q̄ p̄s isse est de tum captōrum babilonice. q̄
p̄mū sint a filius chore. ut ō dr̄ō ē. sc̄i h
psalmū recordue⁹ bilitā ip̄i isti p̄ sm et
misce in cantu cruce in tribulone. et ecce hīn
cō ab ip̄is. h sm h p̄ isse nō differet. q̄ p̄cōa
i sua n. sate mobit p̄ q̄ nhi expōnit de sm
tu p̄li in captōrace ēē p̄ hinos in q̄ sint nō
h h ū ui rōbit dr̄ō. et ab isto captōrate ū ip
duceretur. ad dr̄m nr̄m tēplū sue. ui dr̄.
luce. xxi. deinde captōrate captum duce⁹ est
i oīo gentes et illuc. agerunt h. celebrā dr̄
nec cpleant ēē ū nr̄ōnū. et ō dr̄m ut cap
tōrate nō dicēr. p̄lig illō q̄ p̄mittit i sce hymn⁹
psalm. exurge dne et homo nos et redime
te. et ō sūe melior indic. ui ui quemo
dum q̄ isse p̄ sit ros dep̄ecatōne q̄ sustinu
it p̄ indiane sb quinoctio nobli nr ēē.
p̄mo et p̄o mastib. q̄ in ip̄ū p̄in dnit filius chy
te. Cum h q̄. p̄ isse in tres p̄tes p̄es di
ō q̄ p̄ dete
tem dō
plem ō. i. nē
de p̄cā. i. h
hp p⁹ ipsam
ipse. q̄ p̄ma
in⁹. et p̄ō
q̄ dic. a. ō.
ne nō loqtū
scē. dens in
ip̄m. h sm h p̄ isse nō differet. q̄ p̄cōa
i sua n. sate mobit p̄ q̄ nhi expōnit de sm
tu p̄li in captōrace ēē p̄ hinos in q̄ sint nō
h h ū ui rōbit dr̄ō. et ab isto captōrate ū ip
duceretur. ad dr̄m nr̄m tēplū sue. ui dr̄.
luce. xxi. deinde captōrate captum duce⁹ est
i oīo gentes et illuc. agerunt h. celebrā dr̄
nec cpleant ēē ū nr̄ōnū. et ō dr̄m ut cap
tōrate nō dicēr. p̄lig illō q̄ p̄mittit i sce hymn⁹
psalm. exurge dne et homo nos et redime
te. et ō sūe melior indic. ui ui quemo
dum q̄ isse p̄ sit ros dep̄ecatōne q̄ sustinu
it p̄ indiane sb quinoctio nobli nr ēē.
p̄mo et p̄o mastib. q̄ in ip̄ū p̄in dnit filius chy
te. Cum h q̄. p̄ isse in tres p̄tes p̄es di
ō q̄ p̄ dete
tem dō
plem ō. i. nē
de p̄cā. i. h
hp p⁹ ipsam
ipse. q̄ p̄ma
in⁹. et p̄ō
q̄ dic. a. ō.
ne nō loqtū
scē. dens in
ip̄m. h sm h p̄ isse nō differet. q̄ p̄cōa
i sua n. sate mobit p̄ q̄ nhi expōnit de sm
tu p̄li in captōrace ēē p̄ hinos in q̄ sint nō
h h ū ui rōbit dr̄ō. et ab isto captōrate ū ip
duceretur. ad dr̄m nr̄m tēplū sue. ui dr̄.
luce. xxi. deinde captōrate captum duce⁹ est
i oīo gentes et illuc. agerunt h. celebrā dr̄
nec cpleant ēē ū nr̄ōnū. et ō dr̄m ut cap
tōrate nō dicēr. p̄lig illō q̄ p̄mittit i sce hymn⁹
psalm. exurge dne et homo nos et redime
te. et ō sūe melior indic. ui ui quemo
dum q̄ isse p̄ sit ros dep̄ecatōne q̄ sustinu
it p̄ indiane sb quinoctio nobli nr ēē.
p̄mo et p̄o mastib. q̄ in ip̄ū p̄in dnit filius chy

lūm qui ne regulatur diuina pmi dencia tam se extēdere
ad actus hūanos. quā ip̄e ge. l. ip̄e custodiam leg
tue. monasticam. totū die. pusillanimē eū antichr
ethnos in fide nideos qui nolent ad ūtatē gen
tilē cōuerti. p. o. rachab. p. Exurge.
P. cōuē ad illuminā ip̄i. Allegoricē. id est pce dī cū
sanctis ppō nr dnicus. t ipe pcatā eū ubiq; in
uocato. so sūdi. exurge. Ho. dō more hūano. qs
ille q; oppōitio ūle sepe. Auxilū surgit. Ad adm
nitō ipsū. dic ob dormis dñe deus. u. ad nos dī
dormiens dr se hē cū pmittit malos dñari in
nos et blan. vū qui ita videnē cōie dī. deus
dormit. exurge. i. parce. li ubū ad exprimēd ubi
cōmo dr dei ūtū. et ne repellas. s. ipos nos.
in finē. i. filiū. qui est finis tocius. loqnr
dō more hūano qm dr dni orōi nr nō annuere nec
audire finaē anter. obliuiscens in opie nr. in
tanta. n. inopia erimt qr sem ecclā refrigescē
ut p dān est. et ebdoms nr. qr multis nocis t
nimis ebulatūr. ut pi p. machab. et so. qui
humiliata est in pulue aīa nr. i. mtri nr. ci
qr i signū humiliacois ponebant cinerē sic expi
mi sua sic nos erat mdū i affectōne poi
tor. ei qr tā tulant in mōtib; me sensu nr dic
est. ubi nō ītrat lex sensus. li incelmat i plis
pulūbr. id ūdi. obstupefactus est. i. in medio nr
ōsūctus ul ad lacrīo in tā uenē nr. qr ipe t
pulegō sedat. dō hūe se t eius ponerēt. id q
clusū. er nr dñe. ad mtm nos. tantis mal
o pssos. et redime nos p̄ nom tuū. qr colimꝰ
e ne er malis q; sustinem. Vria apd gētiles
in acepti. Dixit pe expōi ps ipe de anob
fideli in mag affectōne poiū nr. ul corpis
ul nr. nō om ei placere sustinm. p̄ctm bū
b facta s; collecta recolens ut se cōfirmet gr
t p os. dr spōsi ad alia in tm recapitēda.
et sic ysaīe explicat mala q; sustinuer eccīa
dō. pcēs hūiliē et deuote. ab eis libm dīna
hūā. et mr tute. Vlm
Quotuor. Hic ps punctatur
talis titls ni sedeo. Ad metoniā sup
solamm chore emdieō cantica dilectōnū
Circa qr tacendo qr sedi mo dīt qr si nom
solamm. sup̄t ipsos in ps. p. qr cū fert
hūa qm pmit si tacuero cessem. Metoni
p filios filioꝝ chore emdieō ms cantoꝝ. Amā
tissimi. exe do qr tū p. meū die in xpō. et
hūa i ps. et hūa qm pmit sing̈lime ipsius
ū mto nec testmōio utrius est uta dictio
ps ul singlāris. p. cū fert hūa ul ulli
et in q̄ dā glosa sedi sup locū ubi. ego ero
pen. sic dicā. metoniā sic hūa. q; si tū sic de
sig̈ficatōne ista ul illa. nō mīi tū sūa apud he
breos. nec apud grecos. nec apud latinos. qr
sm heb. ps nō ostās in cellar filii sedi. qm
alios ps excellentior in fide et cultu vni dī
erum ps ūte exprimꝰ ppīus filioꝝ sedi. qi
sunt ps in spū adūs chore et si ab vno eoꝝ
ul ps sic exp̄ti sunt q; ps. ps. ni de ista
ps pmitte ubi dī ab hebreis. Alig. u. dic qr
sunt ista qr hymni ni sedeo. Alig. u. dic qr
gme ista. et sm hos ps ipe loqnr ad hūam de
sede. Assueto t regnia hēre. t stare ppō mdē
qē illo. Alig. dic qr lo de ppīetate q; sunt si
colone. q; stacas tepe. p. u. t bo. pal. et sm hos ps
ipe ad hūam loqnr de sede solone. et filia pha
raonis eius uxor. Vel sm alios de regnia salu
ti caleuera tam. t anonnea mlis nimis. et
q̄ nimis p̄ciosus. ut hēat. tēo. u. y. Jaham u
uersores cattholica dīt qr ps ipe lo. ad hūam de
sede tamd t ecclīa silee. er enim hi de tēdere ne nl
ti reges hom et nūm. ut exechias ysaias. t plēs
alii qm p ysaiam nr filia de significatur. q; ipe omē
exp̄nēs t oīlēs ex tendit. p hi qr de sede di
cuo sit sm. u. ps psalmo. me dī. ut ps. er de
curtū ūte. sedes tua deus i scīm scī. Virgo di
rectōnis. t c. Je p. ea sūdi de regnia t sede
sil. Audi filia t vide. t inclina aurē tuā. t c. et
sūdi. et acquiescet rex decorem tuū. qm ipe est
dīus deus tuus et adorabūt eū. et i tūcla tē
sol. ux. hēb. et acquiescet rex decorē tuū. qm ipe
est deus tuus. t adora eū. de filiabo n. ul scīb
ne seu carnd ul qnoꝝ filio sedi sede in mortali ū
pē dicā qr sit deus t filia adorand. Je hēb.
p apl allegat hūc psalm dīm de xpō ad hūa.
d. ad filiū thomas tuus dō i scīm scī. p qr
ps ipe alīm lo de sede in meritis ihū xpō. qm
est uer deus latina claudius et de spōsa sua
eccīa aiaq; de regnia. Je in tūlacōe calcanea
ri ab apd hebreos est suttenacū. t uocē hūi
tangi. v nos hēmo in hi psalmo. filius sol p
filius ioīn. scem sic plentudo tua rex melya
morū. qr filioꝝ ioīs. erunt p qr ps ipe sedi
de xpō t sm hebreos. Hanc sm hi exponi tūlo
p dōs. ad metoniā sic hūa. t c. ut sit sol ps
ipe est. eundē tam p spm scm. sumo clyce cū
tica dilectōnū sic yhū. i. de amicicia dilectōnū
sue t eccīe. p filia de sig̈ficat. qr ipe dgo est. et eccīa
sua. Ad metoniā. i. cū ecclā cōmutatā sedi
sic qr tempa sup̄i erpōnū est. Et ad eūd
ūtūlū de finali pte redeūt tūlo sol. ut ps de se
Sion qui hanc ibm ps ipe dīt in domo pfec
xpo pmitte. qr dō p ficā. Et sol dī manifē i
ysaīe cōmo. pmitte qr p ficā. qr de mariā
ne lo ps ipe. s. de dulcissima dilectōne xpi et
eccīe. In q̄ pōne primo ponit pncipale egressꝰ
hui⁹ psalmi. e. qr sedi. in quadam pcessu di
ne dī. emittam cor meū. hē. u. nec exple
tu tudē alīs aut emittit emictōm. sic
cor ysaīe explem tridue qr spūalis cum sit hic
mo nē. id sūdi. nihil lonū. qr est imitem xpi
et eccīe exp̄ssiū. Et id nō solū lonū. s. t op
timū et si in quod grā cangi in hui⁹ psal
mi. Secō oīdi in tenebō ei ab dī. dico ego qui mū
ieg. i. ad laudē regis regū ihū xpi. Quarto

cere noleteunt ad xpi ihuoñ. Gallant. h'oñ
t'. de tribꝰ regne de ceucia. cii cñ. Adhuc regnū
s. ecclā xpi sponsa. Adeptus tmo. i. in pacibꝰ
lomꝰ tmo. q̄ pr ecclā triūphmus q̄ne est ecclā
xp̄o in lomꝰ celo q̄lie. sic de militante. cl' militē
in xp̄o in lomꝰ grē. cl' sic' martiꝝ bō pūcto mte-
rualli de aiabꝰ. p̄ b' intellī decoꝝ sapie cl'
refulgeꝝ. ecclā cr̄ozū tā in mectis. s. q̄ in
martiꝝ t mrtiū. Filii filiaꝝ. legem emigliā
fac' eni cñ ecclā est xpi spōsa. tm̄ t ecclā.
filiaꝝ t mdꝰ. intelligendo. et letabūdꝰ ihem tmꝰ
ad obediend q̄ ad implendꝰ. et obmittē
ipm tm̄. i. in tmal ppm de quo dr̄ebant p
unitatem ecclā fac' p in capīs q̄m fuit macte
tui dei. et domū patꝝ tui. i. ty̆pographum sū tēp
plū in quo q̄uenerūt ad sac' ficia offerēd.
cl' cessauit cōp̄ erunt figure obdibꝰ corpꝰ
xp̄i in ecclā. t ꝺ nō sūt ficte sic figuralibꝰ et
in p̄fis. sucrescit vnū sacrū ficū p̄fectissimū
. s. eucharistie sacrū. et q̄ capitē. vt de q̄ē
tm̄. q̄ ver xp̄s delitat. in cultu xp̄iāli ecclā. cl'
est plebs d' cultus ecclā. sy̆nagoge. in templo
tēpli t altāb. q̄ sūt. p̄ dñō deus noster. p
q̄ dicebat xp̄s Jo. iij. sic est deus. et eos q̄m
adorant i spū t ueritate oz adorare. et filie
eius i muū ty̆roꝝ sunt cultus gentiū. et
et ꝺ plebs tyri intelligitur. ecclā gentiū
de ligdo apte totū. t mke ecclā gentiū nō
fuisse sūt ad fidem p p̄dicacōm xp̄i. offerentes
xp̄o munꝰ deuote. Vultū tuū deprecabūtur dī
tes plebis. mgrem eni ad plenū q̄ principes
iūdi t potentes. ipsorū xp̄m t ecclām sanctam
inūte. ꝺ uocando eos. qui p̄fia eoꝝ sunt reg̃
abile. gētia. u. ecclā q̄ sūt i cōmuni fidei cōiu
nctā. et mutū. t ū i unitate cultus ordinis. sic
sua agogā gētilitat. i. populꝰ templi dem̄ntes et
nalis amicis. t eis p̄cipis templi depu
tatis. id ibi cñ. T finibus amicis. i. simplē dem̄n
nis ecclāstica ne mentib. i. diabolo sanctuꝝ
q̄ sit in ecclā dei. t regni eternū; cultus matū ecclā
tutū cl' sūt in p̄sonis hmōi nō statuū. Ad
ducentur. de scripta mag̃ ficencia regis t regnū
in scripto. h'oñ. id oñ cñ in ple p̄cedente ad
eos et p carnalē gētilitatē q̄ spūalem. s. p
fidem et tactū. t p̄mo a gtē de gētilibꝰ. p o de
filiis i. p̄phis. Ducent p̄ cñ. adducentur regi
ligius p̄ eam. loqu' h' de xp̄o sit p sūtū diem
regnū dr̄ecte. dñicelle ad eius hmōdi
uū t in hēb. oñ sic. T hodiēs ducetur ad re
gem uirgines seqū eā. t in tūcla cōue p̄. mū
hēb. in clamoribus ducetur. t e. id d' de ecclā
pulcre t unice dr̄ecta et ornata. Ducē
ecclā xp̄o ad regē xp̄m. t uirgines seqū eā
eius. q̄ uisse nobiles p̄nelle spreto mū
dꝰ. et cedit ad ihmōdi. ecclā p̄ie eius. Afferentur
i. t intellīcōne p̄. in. t hēb. sponsi.
Afferentur eius q̄ducentur i. hmōdi mō eā ui
gines cōsecrate dr̄ecte. t ornā ecclā. t eorū q̄ducē

ad honorem sponsi xp̄i. Afferētur i letitia t
exultatōe. s. mūs. Alii eni trahs q̄ secū nō
placēt xp̄o. ut pote q̄ sūt p malenciam.
pe t dict. Alii. adducent in leticia t exultatōe
q̄ ecclā ecclā p̄secutōes sunt p̄ eam tribꝰ angre
hoc loco q̄m de tribꝰ sequent t exultant q̄ le
tā. huc. xv. q̄ q̄ndoq̄ deprecatoꝝ eā p̄dēs
t p os de p mo cōne tm̄ ad dñm sup eos
q̄ dno. Ad dñm de tēplū regis. i. ad xp̄m
eius regi xp̄o. Alii nō placent q̄ sūt mag̃
d ephesent. sic p̄ de tribꝰ nō ecclāstarum
ad dñm uenū decuerte. p nobilꝰ. hmōi q̄ sūt
de filiis t q̄sūt p̄ salmū in tribꝰ sūt ad regem
xp̄m. d. p̄ nobꝰ tmo. i. leo p̄ncū tuoꝝ p̄ uita
uitū tuū. q̄m sūt p̄ncipes regis t. xp̄s.
et quib; descendit xp̄s sm carnē. quā sūt de
filii. i. ppli t ly̆ discipli q̄m p̄ncipes et xp̄ūs
fuerūt. cōstituēs eos p̄ncipes sup cōm ecclā
t̄rā tribꝰ. q̄ obtinēt sc̄i epi p dōnū eos p reo
ualno. memores erūt nois tui dñe. t oīs ge
nerac̄ t p̄fessōm. et p q̄ctū nō sc̄iam
uit. t q̄ m̄ sepo dimittit reden sūt t redmēt
ad mediū tēpi ecclā eius regis xp̄i. q̄ uocā
bit sc̄i succedentib; usq; ad finē p̄ncipes xp̄i et
xp̄ūs. Cōdentes p eos decretū. q̄ sit nū tm̄ tibi
oīone laudis. uocabū. t e. in ista tm̄ nō
est in p̄ncipi ly̆ p̄ncipi t factum. Finit ps̄ nū
psalmo octogesimo octauo. Ethan. p̄ cum hēbraice t̄ra
mo tuo dñe. in stola celoꝝ t cantabunt te. xp̄s

Deus nr̄ refugiū. Hunc psalmo p̄ filiis
chore sc̄i alamoth. cantici. et dic̄ alamoth
cui tubicen q̄ alamoth est nomē musicū in
strumēti. sc̄ q̄ui in quo cantabat. p̄ hic
Alii nō dic̄ q̄ ē nom cōe t sig̃ficat ennien
tiqua in plebe. et isti melius dic̄ ut cōe. t
hmōi sēm̄ p̄ in similitudinē mag̃ hēb. t
p̄mo ethan tertio. Victoria filioꝝ chore p mu
nēdū cōmuni. dic̄ a aliquā expōitores eccl
sticā quod sc̄ hunc psalmū q̄ficiens dñm̄ post
tōtū q̄ sc̄ et q̄ regnū sūū. et q̄ tpe dauid. pl̄
filii eius sūt tal' fuerūt motus q̄ dr̄ebāt in p̄sō
hmōi psalmū cū dr̄. p̄ eā. nō timebimus. dum
turbabit terram t trāsferent mōtes t e. nō
timent. p̄ si die. ter. sa. t alii hebraei. q̄ filii
chore fecit hunc psalmū q̄ ut mirabilia fuisse
saluata p eūdē chore p̄ eos cū eius mirac.
sm q̄ dic̄. Num. xxvi. et sc̄m est tradit in
talū ut p̄dē chore sim eius nō p̄ierint de
die. Æ. tm. sa. et sacer dabit q̄ illo mira
culū fuit. ea ad tabū moysi alii regebāt tabu
bnacli chore t socios eius. ut lēt. Filii yr
my. filii d' chore ie minabūt. fundentes p̄
ut ordinat moysi. t tē p̄ nō nūmerabūtur
filio patꝝ fuit sūt. t chore cū suis q̄plub;
ad offm̄ tendentib; filii eius dimanēte
tecerūt i tēpe in medio illoꝝ aptate q̄ubꝰ
in ib p̄dib; eoꝝ fuit retenta. t si fuit gra
tia miraculū. si eū cū alijs tecellent a tab

filiis chore psalmus. et prius scriptus hymnus titulus ex se

tenis. in hoc psalmo spiritu prophetie prenunciantur gaudia auctoris filiis chore pro victoria habitura

iosue de [illegible] populus [illegible] israelitica

bellis in terra chanaan. et exponitur hoc titulus de bel

licis in spiritu quo non sunt ex ipsa psalmo procedit

vel dividitur in duas partes. ☙ In primo populus israel ad exultan

dum inducitur et secundo ad hoc iam adducitur ibi. quoniam dominus

☙ Et primo dicit. omnes gentes. id est omnes tribus israel. vel

secundum hebreum omnes populi vel filii in consilio secundum hebreum. vel

Hieronymus nomen. gentes quia accipitur pro gentilibus

qui non erant de filiis israel. sed hoc ut prius et differentur

accipitur pro [illegible] iudeis et gentilibus. plaudite ma

nibus. in signum exultacionis. Hebreus. canite

manibus. scilicet instrumentis musicis in quibus laudes

domini cancellant levite et cum hoc vocibus hymni

nis. ideo sequitur. iubilate deo omnis terra in voce

exultacionis. quoniam dominus. ☙ Hic ostendit ad hoc in

ducitur et secundo divina laus reddatur ibi. psallite.

☙ Et primo primo facit ideo divine laudis [illegible] ex

sua sui excellencia. cum dicit. quoniam dominus excelsus

quia celi et terra in altum est. et quod dominus

laudem non oblatam. primo incipit dicit. excelsus plurimum

dicentes dominum exaltate eum quia in potesta

maiore eum omni laude. ☙ Secundo ad ovantem ideo ex

eius beneficio cum dicit. subiecit. scilicet hostibus nostris

quia magis exponitur. cum dicit. subiecit populos no

bis. id est chananeos et amorreos aliosque qui

habitabant in terra promissionis. Hebreus. et postmo

pestilenciavit plebes nobis. id est pestilencia eos per

cussit pro nobis. ut legitur in Iosue. et hoc factum est

pugnante Iosue contra eos. sicut dicitur. Iosue. x. cum

fugerent filios israel et essent in descensu bethoron

dominus misit super eos magnos lapides de celo usque

ad azecha. et mortui sunt multo plures lapidibus

grandinis quam quos percusserant gladio filii israel.

et gentes sub pedibus nostris. hoc fuit in pleno in

quinque regibus qui erant fugerunt in speluncam. unde dicitur

iussu et post ea inde educti sunt ad Iosue

... et ait ad principes exercitus qui secum erant.

ite et ponite pedes super colla regum istorum. et

postea sic cum faciet dominus cunctis hostibus

nostris. quod quidem contradicentibus. elegit nobis heredi

tatem suam. dicebat eum terram promissionis quam

in manu hereditatis dedit. et quia vinxit eius. speciem in

coronis. Hebreus. legitur. gloriam iacob. de hoc enim gloria

tus iacob. primo audita est illa terra fuit olim et exerci

tus iacob. promissa. ut patet si accipi iacob pro populo israel

suo promissa. ut pro quo accepit iacob pro populo israel

de descendente a iacob. et sic est sensus. speciem iacob

id est terram speciosam quam dedit populo descendente

de iacob. quem dilexit. et ideo per ea eam in speciem

de iacob quod dilexit. unde dicit dominus malachie. et

[illegible] iacob dilexi esau autem odio

habui. ut ad ipsum descendentem de iacob qui

fuit populus israel. ut legitur de

... Ascendit deus in iubilo et dominus. ☙ Hic ...

ascensus fuit ... ipse

habitantibus terram promissionis ... Iosue

... et erat ... filii israel posuerunt

tabernaculum domini in sylo. ut legitur Iosue. x

viii. congregati sunt omnes filii israel in sylo et

fixerunt tabernaculum testimonii et fuit eis terra

subiecta sibi sylo. et est in sorte effraym in mo

nte montuosa. tabernaculum autem fuerat olim apporta

tum in galgalis quia locus erat prope iordanem

et sic de inferiori loco deportantes tabernaculum

et archam ad locum sylo intendebant ascen

dendo. et per eundem modum dicitur deus ascendisse

quia propiciatorium quod erat super archam erat quasi

sedes dei. hoc tamen fuit cum exultatione illa deporta

cio fuit cum iubilis divinis laudum que cantabantur

vocibus humanis et musicis instrumentis. Et hoc non

fuit scriptum Iosue. xviii. tamen hoc probabile dicitur ex aliis

locis scripture in quibus archa legitur deportata

cum tanta sollempnitate. ut legitur Re. iii. vi. quando

archa fuit deportata ad locum que paraverat da

vid filius eius. Pa. viii. ☙ psallite. hic per oracio dei ben

ficia laus eius. ideo dicitur quater. psallite

ad maiorem in vitatoria hominum et filiorum

mortali. cum eis dicitur. quoniam rex omnis terre. ideo

excellenter laudandus. ideo dicitur. psallite sapi

enter. id est mature et devote et non in sollempnitate domini

solute. regnavit deus super gentes. et cum non

regnavit tunc tamen perfectius apparebit regnum suum in

futuro iudicio. deus sedet super sedem sanctam suam.

id est super propiciatorium secundum modum predictum vel super ce

lum empyreum quod significabatur per sanctum sanctorum in

quo erat propiciatorium. sicut plenius dictum fuit

Exo. xxv. principes populorum. id est xii. capitanei tribuum israel

congregati fuit cum deo abraham. id est ad locum divini cul

tus in sylo. ubi congregati fuerunt principes populi israel

ut dictum est. et dicitur deus abraham. quia abra

ham primo principaliter fuerit unius dei predicavit secundum sermo

nes et carnis ad ydolatriam declinantibus. quoniam

dii fortes terre. id est fuit iudices israel. vel secundum

hebreum dixi ero. dicitur in deserto. et principes populi cum

non maledices. vehementer elevati sunt. sicut

multum maliciam. cum terra fuit subiecta filiis

israel et divinus cultus in sylo stabilitus. xlvii. xlviii

☙ Magnus dominus. hic psalmus in hebreo et

translacione secundum lxx. hebreo. praeponitur talis

titulus. canticum psalmi filiorum chore et

prius scriptus ex se tenis. de in hoc hymnus psalmi. dicit

autem exponitur in quod post hoc est ad li

teram de magnificencia civitatis iherusalem et te

mpli quam salomon rex multe magnificencie fecit edi

ficari. ut legitur Re. iii. et secundo paralipomenon. et hoc

ad dei cultum et honorem. quod providentes in spiritu

filii chore dixerunt vel david secundum alios. magnus

dominus et laudabilis nimis in civitate dei

nostri. id est in iherusalem quam deus elegit ad cultum no

minis sui. ut legitur secundo paralipomenon. vi. in monte

sancto eius. quia in monte moria fuit edifi

catum templum et regale palacium. fundatur

exultacione universe terre. ideo cum terra israel ex

ultavit in templi et civitatis edificacione

et consummacione. multi autem de aliis terris aliunde ve

niebant ad templum cum devotionibus. mons syon

nobis et non solum in presenti peregrinatione sed etiam in fu
turo per gloriam id est in eternum et in seculum seculi. Ipse
reget nos in secula. hebraica dicit. ipse regit nos
usque ad mortem. ex diuina prouidentia attingit a fine usque
ad finem fortiter et disponit omnia suauiter. Ios
et in translatione sua ex hebreo dicit. ipse reget nos
in morte. quod est magis expedit quia ipse est rector
christianorum in hiis que deficientibus intrantis auxi
lio hebit qualem anima ipsorum. Ieronimus et Symmachus
diuersificatis in littera ista sed quod in hebreo. sic scribitur.
ipse reget nos almuth. Almuth et si sint due
dictiones significant sine morte morte uel in morte.
si autem sit unum dictum sic significat secula in plurali.
ut hic littera communis. uel iuuentutem secundum quosdam hebreorum
dicit. usque in secula. ex quo sequitur primum principium dicit
in summitate et in trinitate sui ut dicit. ubi sa
lomon cantici. Ios cum hymnis uel uersiculis. qui in omnibus
bibliis hebreis quos uidi. almuth est hic unica dictio
et non due. xlviii.

Audite hec. Iste psalmus prenotatur talis
titulo in hebreo. Ad uictoriam filiis chore
ps et in translatione Ios ut ex hebreo. Victori filiorum
chore canticum. titulus autem communis est in finem filiis cho
re ps. et est eundem sensum in illis. ut patet ex dictis super
psalmo quo. et patet ergo ex quibus dictis sciendum tamen
quod ps. iste in titulo a filiis chore quia ab
eis decantandus sic ab aliquibus secundum sententiam non patet
et doctores hebreos quibus in hoc uidetur magis
assentiendum. iste ps. et alii sic intitulati a filiis
chore. fuerunt ab eis facti. et ab uno eorum uel
pluribus. ut dictum fuit super psalmo xli. et ex dictis idem
patet. ergo ps. huius tituli. diuidi autem iste ps. in duas
partes. quia in prima reddit attentionem. in secunda incipit. et
tunc in secunda primum ponit reddit audientes bene
uolos ex communi utilitate doctrine cum dicit. Audite
hec omnes gentes. quasi diceret quod est hic dicendum utile est pro
bono omnibus. Auribus percipite. id est aure corporis
et mentis. omnes qui habitatis orbem. id est quoniam uel mundum et
stultum id est secundum. Simul in unum diues et pauper. Secundo
reddit attentos ex doctrine perfectione cum dicit. Os
meum loquetur sapientiam. quod in notitia est uel ultimum
et meditatio cordis mei prudentiam. quod est
directiua in agibilibus humanis. Tertio reddit
eos dociles. ex modi loquendi intelligibilitate
cum dicit. inclinabo in parabolam aurem meam. id est applica
bo intellectum meum ad intellectum illius uerbi. secundum quod plura
frequenter sunt parabolice et communiter in modo loquendi alias
quam intendit. Aperiam in psalterio
propositionem meam. id est dicam in psalterio. quod instrumentum erat
aptius decantandum in domo domini. Cur timebo. Hic ponitur textus in quo primo mouet
tur quedam quaestio et soluitur. secundo solutio declaratur. ibi quo
niam. Tertio ex hiis quod mortem infertur. ibi. Nec
timueris. Circa primum sciendum est quod intentio est de ex
tremo in iudicio. quod erit iusto multum formidabi
le. [struck through: delectantibus in eo. ne ergo aliquis ...]
[struck through: ...]
[struck through: ...]
[struck through: ...]

[struck through: tibus per orationem ... potentiam. ...
... quia hic est deus. ... cum ...
potentiam ... nobis in so
lum in presenti peregrinatione. sed et in futuro per gloriam id est
in eternum et in seculum seculi. ipse reget nos in seculum he
braice dicit. ipse reget nos usque ... ex diuina
prouidentia attingit a fine usque ad finem fortiter et
disponit omnia suauiter. Ios in translatione
sua ex hebreo dicit. ipse reget nos in morte. quod est
magis expedit quia ipse est rector christianorum in
hiis que deficientibus intrantis auxilio hebit qua
lem animam ipsorum. Ieronimus et Symmachus diuersificatis in
littera ista est quod in hebreo. sic scribitur. ipse reget
nos almuth. Almuth et si sint due dictiones
significant sine morte uel in morte. sed si autem sit u
num dictum sic significat secula in plurali. prout
hic littera communis. uel iuuentutem secundum quosdam hebreorum
dicit. usque in secula. ex quo sequitur primum principium dicit
in summitate et non trinitate sed in qua dicit. ...
... locum istum. Ios cum hymnis uel uersiculis. dicit
quia omnibus bibliis hebreis quos uidi. almuth et]
[struck through: est hic unica dictio et non] due. Et notabile quod
multis est in diebus uictoriam de persecutoribus. sicut
quod dicitur in festo psalmo. lvii. letabitur iustus cum
uiderit uindictam. manus suas lauabit in sanguine
peccatoris. Et quod saluator luc. xxi. loquens de
aduentu suo in iudicium dicebat discipulis suis. fi
lius autem sunt in incipientibus respicite et leuate ca
pita uestra. id est exultate corde. Per ergo
in timentibus. Sicut hoc quod positum mortem quod dicit. Cur timebo
in die mala. id est in die iudicii que uocatur uo
catur dies mala in scriptura et. et nouum te
stamentum. Alio in psalmo gentis humani iudicio contra plu
rimos quod boni. Sic inquit dicit etc. id est stultus uel in
sipiens est iusto. quod nullus iudex iudicandum. Iniquitas calcanei mei circumdabit me. idem
in hebreo tamen in inde si iniquitas circumdedit
me sicut uerte in uoles. me captum uel habi
tam et dicit. calcanei mei. id est operis mei. quod calca
neum lois facit uestigium in puluere operum. Symmachus
alii uocant in septuaginta uestigiorum corpus et in illis ps
quia ta iudex quod absolutum ab iniquitate non
habebit et timere. Qui confidunt. hic ponitur declaratio
tamen solo et primo quantum communitas. secundo quantum admissos
ibi. Et diuitiarum eorum iniuria. Circa primum sciendum quod iniqui
tas eorum ipsum quod uero contempnatur. et duo pro
ponit. scilicet expiatis peccatis in conscientia appetitu et
exultate felicitatis que tempus per quod declara
primum et secundo Frater ibi. non dabit mihi. Circa primum
dicit. Qui confidunt. id est fiducia et finem ponunt in uirtute
sua. id est in potentia quam habent in se et amicis suis. et in multi
tudine diuitiarum suarum gloriantur. tanquam in summo
bono et propter quod in abusum peccatorum labuntur. in secundo duo
faciunt uice. Deus igitur in futuro iudicio solum timere
eius est certum dicit cum dicit. Frater non redimit. quia nullus
ibi ista causa potest redimi per eius precio auctor suo
uel Frater quod dicit postea. uidebitur et similiter mihi non poterit in die iu
dicii nec acquireret eius quod patri nec suscipiet per
receptione per receptione uenia plima redimis lo

cū q dō qm est ip̄ intens ū possit ēd aliq̄ fieri mal.
Non ī sacrificijs. h̄ oīb̄ oīno qui ꝯ ūtus q̄m
ad ecclīa sacrū. et p̄ celebr̄ festū. ēd ordinā
ī temp̄ ī. p̄ligne. h̄ p̄ in diuis q̄ p̄mo ponē
sacrificēt neēis legis enūciatō. et ēo sacrificij
none stabilīēt. p̄ mola q̄ et p̄ sacrū q̄ sacrificat
neēis legis. h̄uerūt curū ūs ad mortē ī.
et ēt sine mortua. p̄sumit tū ētum ūs ad pu
blicū eccl̄iā. qui p̄ loēs nō potest ī. sine. p̄ publi
cū ip̄ius. h̄ nō sacrificēt
tius. C. neēis tetti. Argumte. tm̄ repl̄ibile
ī omittam et ī q̄ p̄ illōis q̄ ūs tū offendi e
mur et dī obla. h̄ holocausta q̄ tua ī ho meo tū sp̄
pl̄eb. et cūlacōne p̄. ut pl̄eb. hō. et holocausta
tua q̄ā me fuit sp. z h q dō. xcu. sa. z bū rōne hui
cōplūtē. et ēs ūo. q est ī p̄mo ūlius h̄ relinq̄t z est
ēnus. et holocausta tua nō fuit cōā me ip̄. ī. de cetō
nō ſt ut acceptā. z h nō lo. septimā p̄s p̄cēn.
nibi dī. nō tulit ē placōn suā z p̄ā redēptōnis
Nec sue sū ēlle. fuit nō tulit ut ē tūn est. ūo nec
tuptam de tomo tua mutuos. te. q. d. cū sacrificia
neēis legis nō ſt ampl̄ ut acceptā tūc obliē tm
net tūc ī diligence ut apte Alīū tuos. cū eis ī dige
tm. q̄ ciuāta tū domestica q̄ sine ea mea fuit.
cognom̄ nō natiua est. h dicē ar de multo amb;
fieb̄nt sacrificia. ſ. de mūdis. de ūlūs z pacifics.
z p̄ferūdo ad ḡm mecū est. q̄ fiebant oblones ī
lege de fructib; ti elimero nō dicā ī. ī. ī. q̄ est
ēnem ū optet q̄ ante ad p̄dēm cū oīa ip̄ius
mea fiāt. h q̄ fuit dō ū ī dīgere ēlle ip̄ dēcūn
nec ī nec ī ḡnōne sine ue cū repugnāt cōcē
z bile in q̄m dō ō ſ. nūq̄ immutabilo z. q. d. ū.
Inclamā. h̄ ofte de ēlū sacrificij none legis stabi
lieō est p̄ immolatō hui sacrificij p̄cipi. nūc in
debiens et dicit ī. p̄ōr. et p̄mū sacrificū q̄ ofte ī
structo euchar. et sacrū. ūl p̄cipe hui sacrifi
cij ordinā ſ q̄ dī. huc. xxv. cū dicit. ſ est co'm.
q̄ p nob ēdet. structū ſbō. ūl sacrificū ī meū ōnico
tacōn. et hoc q̄ dī. h m molā tō sacrificū labōs
ī. sacrificū eucha. q̄ imolāt cū laudib; dīns
z reddē alcuīd nō tua. q̄ p̄mūsti ī tuō ordīs
q̄m ad oēs cathōlicos z ī sup̄ione sacri ordis.
z p̄fessione religionis q̄m ad clēcos z religiōs
q. d. sū mus sacrificū eucha ū recipe digne a lu
icis z ī sonūb; nec ad mūdic a mūdis ecce z sup
ionib; ō ibū. z tu noca me. si fecūs ūtq. ī me
ebdois. ī. tēptacōnis. et cū te. q̄ sic dī. ī. cor.
x. fidel dō qm ū patiet nos tēptari s ō q̄
potestis sustīne. ī noxificabi me. digne recipiē
do z ad mūdo. sanctū eucha. Tacrdi. h oīe
mūs indebit ex cibi cū dī. ptōn z dīs dō. ip̄
repellēdo. est ū cuatus in sūs meas. q̄m
ī missa tractam. p ip̄onēdo. z assūmus ea
tesām meū p eos tuū. te. q̄ptū te. q̄ dō ī missa
sacrificū p multos pte de mcī p nouo testō. tu
nō odisti disciplinā. mūtum sup̄ios q̄ recipie
do z p mea. ibū. pcam sūones meos ī
tectōnib;. q̄ explicat magī ī pticulī. d. si ū
delas sine ēlmo cūpo. ūl sūto eius p̄cipi

to ut ex illo sacrū aliud quitedo sacrdo
q̄ p̄sēm ofdēs. et ū ad ultiō p̄cōm tuum
p̄nelus. sacrdo q̄ p̄sum cātus. ob tuā ḡtiā
me multica. ī. malle ubi z sup̄b sacrdo sup̄bū
nite. Vū sc. b̄ulp̄ciam. p̄cū. u. b̄ulp̄cie p
cedit ex mag elūcōne ti bie. sm q̄ sūm mūg.
ūlis refert ad dēcōn p̄ū cū dī. et mag tuū
ostumplent tubos. ī. colorabit filū et ūdumē
ad p̄ū depcōn. sacrdo ad ūlius filiū tuū loq̄tur
ftō accusando eū ī medio. nō culpmole ip̄m
ubi murgundo. et ad filius filiū mīs tue. ī. ad
filius ecclīe. ecce mīs tue. p̄nelus scandalū.
plendo et cōtinue timue ex ūb tuis mal z ceis.
scandalis. h. ē tūn ut tūn. inq̄ tūn plēs ulla
tribulōne timue. q̄ n oīa ista malefactū sint
ī nūtis ecce mūs tū clēcis et religiōs mūs
tip̄z ad fm ex li pleri laycis z simplic mē scā
tuū. h sacrū z tūcū te deo multa una non
stuū p̄mit h sacrū differt p̄ma die ūdiem sup̄ie
sue z nō ut mal q̄ ut delent ubus p̄mit. ad
ubdī. ecclīam aīa ūq̄ q̄ deo cū filiis. ī. q̄ ut di
splacent ut p̄ū tua eo q̄ nō stuū p̄mor̄.
h expecto tūc debitū. io ubdī. Argm te. simile
in no mone. et stuū h̄ tue tuū. p retinōtū
ḡtie tue qui ē mag pena ī dāpnatis ip̄ q̄ no
tant vms ḡtie mortes z tenebrōes ḡtie.
ps. l. xv. vms eoy ī monet z ūgb eoy mūa
ex tigue. Pellite. h ultio ponit ī tēū q̄ ēlo
q̄ p̄ū ad h ff in ducta. q̄ malū aīa mortē
tangunt et sic p sacrū eucha q̄ dī mattū
ad p̄ū tendūt z h est q̄ dī. ī tllite h q̄ obh
stūū ūū. ei manūta ap̄tendo. nequa
impiat. ſ. nos de p̄ū mtū. z no sit q̄m ecclīa
at. q̄ ī ecclīa nulla est redēptō. sacrificū mundis.
ī. eucharie ut dēū est. hūmulabit me. ī. p̄mus
sū debitū p̄ū recipiat z ad mīcie. z illo tēne
q̄o oūtum illi. ū ūlūre hui sacrificij. salū
tare dī. ī. mtrū. ī. ī est ūlus mū. ad q̄ nos

Psalm 1.

Miserere mei deus. q̄ dō z ē. pō. ī.
Hinc ps p̄mitt cūlis culs ml leb. z tūr
tūcie fo'. z de cetō p talem mod loq̄ dī ī ēlligē
tūlo p̄. ut pl̄eb. ut bū scālm. Ad intellectū
ps dō. cū vet ad eū ut hūmū. q̄ ip̄ī q̄ī ī tūt
Ad bethsabee. et q̄ sacrd q̄ ut h fuit ī tue p̄
ad ultiū cū bethsabee. h q̄ ip̄ mortē vue
dūd accepit ī vxōē bethsabee et. n. vrīt
machan ad arguendū dāūd ut lēt. ī. p. xii.
z et dāūd p̄ū sūm ieē recognoscēs dix. p̄cm
m dño. et de p̄ū illa lēt plūmū mīā z fit
ps tocta et ūū h ps. q̄m dīdi in dīns p̄ces ī
Cp̄ū dāūd p̄ce cūlpe relūōne z ū. q̄ie relinq̄
tōm ī. alp̄ goo me. h. p̄ista dno sit ō te. q̄ si
te ūtie p̄ū ū p q̄m mūlūcōē. differūtū
tōē. q̄ remūō cūlpe respicit maclam q̄ ab
tuit ūsūcīendo q̄ūm q̄ aḡnit. Cp̄ū ī dīno
q̄ p̄mo ponit ī plenō remūōis. Vo. ad
li ūducit allegatō mūtiplicis p̄ūlōis ī.
q̄ū ī sumpta. Cp̄ p̄ dīc dīno. cūbere mei dō
sūm magūm mīam tuū. sm Aug. mīa

de sanguibz .i. a pena mortis qz ī tm ip effu
sionē sanguinū vrie + alioy occasione eius re
fectoy. et exultabit lingua mea iustitiā tuā. Vi q
tebit die iudicii tui. ad hō dō qz ōibz opib; dī
sp se o commutat nūa + in nūa. + ib cū dī. Ih
Justificatus tuus. sīc inter nūa tpm + sic fuit
Ypolito. qz tamē ñ hūit cā pene mortis. de
nu circūdet me pa p cū est hui ī p tm sm de loch
silue nam. ut hēat. n. v. my. cū + pcedēte
gratie suffragat affectu suo absoluēdo ō eū mori
pena hmoi pcī sic dī. n. v. xy. sustinuit adu
sū te malū de corde tuo. Vie tabia mea ap ies
.i. cpis ut s dām ē. et mīl pent tamē redim
cōm gre. qz illi sol sc qui ignīa pūt debite cui
dō os meū ad ppīm laudem dō. qm est spōsa hūs
love pdōs. etc. vy. ¶ p sua sīa accepī exemp
tum die ipius dāmo ad sanctificandū ñ no audi
sm h nolmsses sacrificiū de manu .i. potus eius
+ tū sacrā. cc. qz sacrā qz sanctificā ueris legis ñ erāt
acceptū de se. ¶ tm est fide + devocōe offerēti
ip qz dō. ge. my. respexit dūs ad abel + ad munera
eius. qz ū respexit ad munera n ip voluntatem offeru
tis + ib dō cū reflexione pcī nō erat ī eam offe
di. qz sue obtulisset ut dō accepte. remissio d
pcī acqr̄t. et gratiōe sufficiens ib dō. sacri
fīa dō sīt oblatus ē. qz sacrificiā dō oblati
nō erāt accepti. n̄ precedente gratiōe debite
¶ est p sanctā acceptū et dīna tutate. qz dō
dū promīsit dō templū edificand p filiū
suū n sciebā. ut hēt. n. v. vij. qz ī plenū no
strū. li dō ip pcīm vite nōtrās sanctificēm ī ngo
tem in ē qz creat dīm ad iple p nīm. sm.
Jō h allegat dō. d. Legimus scīt dīse ī bona
voluntate tua .i. pcōs nrās sm dilectionē
mee. sīm. i. nōa sīm
et q sic illa bō voluntas. oīdit. d. ut edificētur
mur vrbs p filiū meū. qz sunt edificatū ī illa
pte ubi est nōs sīm tū cū h clausit claustr
ierim ēplia nō ut tūc sunt. n. v. n. tē accep
tab sacrificiū multe. i. p̄ vestimentū in me mor
sacrificū meū erit ē acceptabile. l. pt̄ vestīm ad sā
crificand sacrīs oblata templo edificato qmo
tū acceptatiōm dō oīs dīt. p descensū ng dece
lo sē. ut hēt. n. p. xlvij. tē imponet sē gl
tate cū mīnibz. et tē ei cū mīnib denuō
ue + sīgnabit ob sīlentiū l sac dotes ysrāl
¶ ad gliandū. hinc p̄d p̄m q̄a. p d
tum. ille. tūc ī hēb. Adnūciauit p
pe dō. qm̄ ueīt dōs ydumeos et q̄ūcūq gentes
sanū. et dīxit ei veīt dāmo ī tymā ī dextera
loch. et ī pūlsatōne fol. ponit tūc ēmīd hinc
hz ūltā abūdātiā tuā mīnū. de sē. x sīmlit
dōne hz .i. v. xxy. qz ei sīmī tūr tumultus del
qz dāmo exultātiōs mīnū eius ei spectāt de
nis sīnis tuis. sīmōnib; ipius dāmo. sīc
dōs dīr tūrā qz mānt dāmo ī domo sācta
melech sacerdotes et qz dēūt ea primos et
gliadū. ad ingens p̄ dēm sīc mō ē rela
tos. s. qz achymelech ogihuēsū. p dō dīm

sic i dō plenus sunt exēpōtū. ip qz simul mūtus
tusīc sactores vnges + pmulos eou ī tēpe.
et ātiquem eou dēūm. cui tucbois dōg ei
sinus sacrificīb; sunt exectum. ut p̄d hō + dēs fe
cit dāmo pūlū tuū. Et oīdi in dnos ptes.
qz p̄ malicia dōg arguit p̄ho i nocentiū dō.
oīdi ut oppōtu tuū se ponit mūg ehucētes i
Ego ar ipsa ītes qz p̄ dō arguit dōg ma
lūatē. pdic pōm i. ira dēstructe. qz oī
dic ueritatis oīsum ī videbit multe pmi dic.
qz glians ī malicia. q. d. ī est pūlsū gliū. qz p
pū ē illoy qm̄ pmīt ex ira malicia ihsum. ugm
ei hūtus gliam qz delectatō ī ope. v. ecty. ip q dī
pū. i. q̄ lectāt ei male sciūt + exultāt ī ruīa
pestīnus. qm̄ potes es ī ingente. i. potēt ertm
sm ī iquitate. sactores vnges eou. ac pmulos
eorundē. ut tūc est p̄hēb. et tribulatōne p̄. tūc ī
qz glians ī malicia potes. mūa di q̄ dō die. tm qz ī
tō die. qz ē p̄m pūm. Vbus sedī in tribulatōne mū.
est sīmus pūs. p̄hēb + tribulatōne p̄. et q̄ ip se.
qz glians ī malicia potes. i. qz glians ac ep̄ma
lūatem tuā potēt. ertm̄ī ope. in sactor nūi
one. mūa di q̄ dō die. i. mūa di q̄ dō die sīmus. tei
mūa. debuīt te pessūdare ad tuam malicia. dō die
ī mstīcā cogitauit lingua tua. + hēb et tribulatō
ne p̄. sic ī capīt sīmus ipe. mūltudīnis cogitauit
lingua tua. tū nō imutū sīmus. sīc. n. dōg. q. d
timne ī sīmulat dō + alios eius. to qm sīmū
lo animo q̄ erat ī mstū. sīc ingeniosa ac
tuta fraudū. dō. dīa. inuacīā bn q tuta auxī
pilos. q. ī stribilī dōg qz sīc dolentes sīmos
colorabāt qz sīmul pcipiebāt. et p sanctuar h
er sīm qm̄ cunsunt dēsertorū ī ope ut tūc
est. ō sē. dilexīt mūltūdo. tē et p hoc, dile
xīm dīa ūlta pcipitatōis
stuly q. pcipitāt pcipit sactores
tradi. ad qz ei ignīa. ingnadoīa. accp
erpēti. ¶ pea. Done dāmo ī cpō. aplīto ip
doctō pdīcāti. d. pea dō destruet te ī finem
l; mō sīs potes cū rege. eueller te + emig
bit te de tabernacō tuo. radīcē tuā de ter
qz sunt cpleti ī monte gelbe. ubi dōg mīsto
dī mdīc mīsce se. pūt tūc sunt. i. v. mīc. et
mdīcē tuā de tra mūdeūī h sunt ī plenum
qm̄ dāmo sunt ītēm sīmī dōg. ī quo cpulūt
post mōtem sīmā mīnie. sīc ī quod mdīce
tenēmīe. ut tūc sunt. i. v. mīc. et y. v.
Videbūt mīti. h̄ one pomē ultionis oīcia qz
mīsti vīdente pūsoīm ī ulc et h mūg tūmūt
l bono et cpēmūt. pūmīte mīsos et h est qz dī
debunt mīti. l. dōg to destructoīm. et videbūt
mūg offēnte dīm qz aīa. + sē cū mdebūt. occp
nentes ea. pūsūctem pcīm. et dicēt lo qm
nō pōsūat dīs ad mtoē sīmī. p lō mūtū. s. p
cpūnt ī ml'tudīe dīcīne clarp. qī mīsce q
cōsūnt sīmū adūlando + mūta ūb ūl qm
lēsūnt negōū q rege. mīsce acrīpedū. et
pūgnātīe ad cē. qz ē bnos sīmī erūt tote
tātīm. ut hēt. i. v. xvij. ī magīte sīm. qz

regū meus potentus sit. Vace gladij etiam
humiliatur. cū. n. q'dā alicus suus dicit eum
filiceu fecē cū sede i loho regni t opuā alia
na fecē appoin. t sic capō sceptrum gladium
tēnū filus appendi q' pauperis qui seculare
ullo mō cūdē potest. ⁊ p'ione tremebē t pu
pitabē. tt dic ei dns. quo dicis me fabricem
qm odisme tū tibi statu q̄h ex eo mō. qm dō
dimittit offic eor. i. ut nō eor. qui lybris
placēt. hic sūt nūc gliosi applausu p'm
tadulacōnū, delectan. de dno blāplacito nō
curantes. ⁊ hab hī. dns displic offis ob sidem
cū te. et i tanū i cōfusione fō. cū tibi ueu
te. t dō ē. t resistit ad antiochū t ex'citum
q' obsedit t destruxit ciuitates inde ⁊ ipse
ex sūt fugatus ⁊ debellatus a machabeis.
t auchiochus miserabil morte sūt i nōcis
cadēs. u. de cuius hūt offa colligi. tāde
miserabil mortuus est. ut lā bomach. vi. ofiu
li sit. qm dō spernit eos. in tū. ii. refertur
Antiochus grialis. ut dō lā. q' erat mariā
obilis ō ⁊ cū exercitu. Quis dabit. l' ois de
sibi pli libacō et di mihi ⁊ lo' dauid p modū
epitimus. ad exp'mend de libū hui' libertatis
d. quis dabit exlon. i. exīt mundi. seu mūdi
tūb; ⁊ regio q' erat i nōte syon. salutare tūū
. i. remediū q' Antiochi ⁊ eius exercitū. ⁊ il
lius ad ip'letū qm dūs debuit ostendere ⁊ ea
dicā machinae et filij eius ad pugnā p ple
bē. qm machinatus sunt sacros mūitus ni
tēplo ⁊ manūt i ihrlm. ut lā p'machab. vo
Cū audisset dūs captiuitatem plebis sue. in ductū
p Antiochū. et ruinabit i eis. ob ⁊ detubi ilici
q' ruinā sunt. qui sunt in dilimachalens ⁊ ple
q' erat circo regnauit. circūdauit ne dauit templū
reedificantes altare. et ut ille offerentes cū
gaudio magno cū gaudio magno. ut lā primo
machab. iiij. vñ i' dō ni. ⁊ ecce est locutus ni
ple magnus multe. Incipit a' p' exponi
pō hic. de quib; p'one in mul' sūs obla
uerō. q' h; ostenderat dūs ūb. negue tū scīb
sm illū apli ad tū ai p'o. ob scīē se nolle dim
tias ⁊ negant cū multis ū dō examinare
et punire. ⁊ i nouissimis de manu eo' empie
⁊ hinc sūe de sanctū ostendas p dōs pūlm

Dñs in nūe tuo. Applicat. hm?
hinc psalmo q̄nto cit' ps 1 ceb.
Ad victoriam i organis cantico dauid qū
resurr' p'ph ⁊ dixit sanctū. nonne dauid ⁊ ab
scondit' eius est ap̄d nos. ut lā p'o. tr. trium. et
tr'ry. q̄ mo. ii. cent de tribu iuda hic ⁊ dō.
tū i finagogā regis nolueūt eū ēde in
mūs eius. ⁊ hic ex'cij titulo p' actor ⁊ tū hm
psalmū i gnāh. p hi q' ex tū i organis sigil
tur. q' cantor hm psalmū appellat's erat i
structū inuitor q' dō organa. t cū lo' dō bo
psalm. i ebdomada fō. ti pone i' ep'salmos.
t cantor. p' tuo hic tūc tūc ē psalmus. ob
dixi. ⁊ ille pō ihc i dnus p'ces. ⁊ primo
dauid posit sūa deprecatōm. Domine ne in
furore tuo ⁊ exemplari tuo dō notū seu p'missōnū ⁊
voluntarie. Certa p'mū. dens i nole eug. i. ni
ultor nois tui nūe i nocatū. misūs me hic.
a zpheus m' i lidia nubis ⁊ sanctā mei eius me
p'fecti hī. ⁊ i nutrire tuti mdicē me. i. pro
me obtuas meas in nocentiā. t pmuēs eor
malicias. deus exemplari oīum mei. p ode
scendū tue i'dinacōnis. Ambi. paye nectu
quis mei. loqm' de hī more hoīs qui ēchiat
autem ad petendū ⁊ ut exaudiat. qm alienū
i sectū ad ūltū me. i. zipheos nolentes me p'
⁊ m'i alienati sūt a me. ⁊ ens sunt dentes mih
et fortes q̄sierūt animā meā. i. tanū iert ⁊ exacto
eius. ⁊ nō p'posuerūt deū ante oculos suos. ⁊ dī
tūdere post positō erūt me i nocentē i sēcē. ecce
enī dō adiuuat me. i. ego q' me adiuuabit
in hac tribōne. et dns susceptor est aīe mee
i. obstinato inde mee. qui mala i'imicis meis
i. tanū ame mala ab inimicis ō me cogitata
et ostūte sūt eor cogitata. sm q' dī. pū. p'o. ca
i uobis sine capiens capiat. et i iniquitate sua
dispdet illos. q' ideo q' ū potuit p'dere q' cogita
sunt ō me. hic statim pmittam i nocentiā
suam. Voluntarie. hic q' dauid pmittit
dō stare. ut sua deprecatio sit mag' erudibilis
d. nolūtarie sacrificabo t. sacrificiū laudis. t
sacrificiū legis qui pcd ad locū dīm cultus acce
debat. ⁊ p' ū p'dicē. eo q' eruit ⁊ confusione
erubit. et q̄ditatem nō tuo dūe. qm bonū est
i. q̄ditem ostēde in audis bonitatem ⁊ mi'er
hūmtis. qm' er ois tribōne eripuit me. de pre
tento. et q' ipo q' hic sūt de humo ⁊ ro dū. et
sup inimicos meos despexit oculus meus. i. pro
nō pmittam eos i audias ō me. q̄dēs de tua
bōitate nō de meis meritis p'dicte. Quā
ap̄t exp̄t pō ille ⁊ relatores pessimos. erū
mentes potentes ⁊ innocentes. qm' i audi
os inuocātes eruditi erūnt bōitate. hm?
Erudi deus. hinc pō p'mitt' tal' titulo
in hō. ad victoriam i organis eruditio. et est ps⁹ q' dauid eruditus a dño. fec
hinc psalm ad eruditionē ⁊ hinc. q' pō detē
tandus est i captiuis. ei q̄d conatu' victo
rie. sic sūt expōnit exponit ē ō. titul' ⁊ fō
fō' est eius sūe. h; alius tex'm differat m
ria est q' tal' est. nūtum i psalmo eruditō
ne in illo hm' psalm. inuite dī. ⁊ illo q' ⁊
m' ūi. p'blius ⁊ mag' ostensū hic. ē ad dauid
fec hinc psalm gratiā agens dō. cū fugi
ens de corā saulis. saluatus deinde simil. qm
uoluit eū i gol ppter obsidē. ⁊ deinde
ipsi cedere q' p'sequebat eū simul. ⁊ dē. nr' p'.
p. yyy. cū tū sit unus ex p'mis illis de numē
p'mis hūmus. nr' hī. Quare ille pō dicit i cres
tres. q' p' dō erudiendo sua p'cepta. ⁊ do
cere p'mū exponit. Percepta dūi. ⁊ se
dūm hūlitatē recolit. i. ego q' ⁊ dī an
tiū in noctē. d. eruditi dō oīum inimicorū.

et ñver eos tñia replicat sñ alios sub. Ad oñd
d magnñ nñtñ hic cños. Hoc cñm allegat d.
q sñ cñsentus sñ ℓ exñtõne mea. t ego p
exñtñ animos habeam celse ipñm. et tñ tñcē
ī ḡtus volunt me ēde ī mtyo tñpe. et oēs in
tus tuu a nocte ī nocte. l. similio qñ dñs
me obliscē in celsa ut audiam. et a tribõne
ptõus. l. a tribõne ut spacs p dñm ipñ celse
qui ih pcauit ḡmittē. qñ dcht inuenit in
me sigñ trtes. ih eñ qñ nolebant eñ tēde
manu tenil: dicebant eñ reñ esse mine
stratus. ḡcedo mihi tenil' ip q nõ volebant
eñ salnare. t pugnabñ p eis. t tñia molestia
erat ill. q̃nus ñ memoriam. t magē oppñsio
fo sbdi. cor meñ conturbatñ est in me. ex
timor dolo. t ℓ meo pcto. fo sbdi. et tenuit
mortis cecidit sup me. eñ ip pñs tñbus mey
lectus. eñ ip negmcat ipñ tradē me dispõñ
tes. timor ī corde. t tremor ī cor. cumulatus
est tibie. Venit sup me. ip ptñ. et operuit
me tenebre. l. ad nñmores dnē. Ad nñ tres
eñ ī tep sacr sep una tñcē tenebre nõnūq
et dixi qms trabit ñ pñas tē. timuit eñ dñ
tinues tenebre portas. t sic ñ ipñ erue
.p tñia nolñtate ad salnañ tē. t mos qm erāt
eñ eo. qz tñ dñcñtes erāt. fo sbdi. eere elon
gauit fugiēs. tenuit. et ipñm celse. t mansi
in solitudie. l. ideo fm q̃ñ. p. ps. Ymnj. et
pectatum eñ qm salnū me fecit. q̃. d. Licet
manꝰ tenil' p tē enalisē. tñ magē q̃ fidelium
de pñtõne dñi q̃ de asp̃itate deserti. qz tenil
p̃ñ q̃ñnt eñ t tē ampullas pcis q̃ sol
ybicibz p me fiūt ut hñ pmo. ps. Ymnj. aynh
laimmitate tē. l. atimore inimo. eñ dñs in
te pñia tetinꝰ. t cōpsuasse. t tenil nolentia
me ī obliscē. Recipica. hic q̃ dñs dnō magē
ipñm celse. et p̃ dolibit eos culpa. t lo pe
nñ debitñ. l. venit unusq̃ pñ die cui do.
Recipita die t dixit lingnis eoꝝ. l. sue ñia
tones celse tñ sapitante loq̃. t dicendum
Ab imicem. q. supplent placē sua pditõn tñ
tendo me manibz tenil' qñ vidi. l. cū tudiu
tē ī tellexi. siquitate t dñm ī cstate. qz que
nūt me ñiq̃ tradē. q̃ dicentes ī nocentie mee.
ut p̃ p ptñ. nil die. ñ dñm. qz nõ q̃ntulant
ad tñtendi eñ. die ac nocte cy dabit eam sē
tuus eius ñiqus. qz alīq̃ in eñ exsme mihi
q̃ q̃ dicuerant sē. mos ñd vidē ne dnō
exmer dñs tenil' tñ bus expectu uestñ. et la
bi ī medio eius t ī nñtñ. qz malig' ī nñtñ
q̃ laborabant nocte t die. et nõ cessē de pñ
tes eius usq̃ et dñs. qz ī actate eñ cecidit
erant alīq̃ pnbier nñtñ t nñcatores ſtm
dulentu. qñ tñ tenil' me' maledixit ul. eo
qz' nocuissem sustinuisse nñz. l. ymisse eam
sustinendi patiente. t ℓ hmõs qm odat me
manifeste. sē me magē locutus tenil'. q
inimando ut inimicum nñ nd tē. Abstondisse
me sustinui nec. si mdisse mei potentiñ
Ad retinendū. eñ no q̃ vnanimus. Allo' ꝑphn ce
sle. sñ noie hois qm oidat ē alienam tenil'
hñs eñ eo vnū nñtē. dux meꝰ. qz p mīam ad
ducat dnm ad detentõne sue ciuitis. t noctis
mee. et noctu eñ ch' helue dnm eñ eis. Vult eñ
ī eam auxiliñ. qm sñt mei dulces capietur ei
tos. qz ppls ille cōdelat eñ dnm hic eñ tenil'.
Psalm. Ps. lxj. dulcore bnm q̃ sñt. et ī ips
sione fo'. qm sñt hmõ dulce spectu. qz mores
ciuitis ceyle alii ēt tenant oblita eñ dnō in
signñ alienie. in tpore vñ sñbiam' eñ ℣u. Ps. li.
hz. eñ sicientu. l. eñ cur-lu mag'. ut exprimat in si
et ī nõ recte. qz qñ nulla offensam. nadiñt sñ in
clu. scīdē qz qz dnus dñi nõ dcqñ h̄ pro templo qz
tue ī ihrlm. Ad qz dñ tē. ñ potñt sñagogā q̃ le
tu' ch' ciuitate nostra. ñ ad sacrificiñ. qz h̄ solñ
erant lucr ñ m ihrlm. h̄ qz ppls ī congelent ad au
diendū legem t adorand dñm. Cogitat mors
h̄ one pdce pcis debitum. d. nolint mors sē illos
h̄ die dnus tu' eis nūtē. q̃ zelo dulie mihi. Psal.
Vñat mors t. l. dig' sit q̃ntat sup illos. et
descendant ī ferñ viētes. sic ciue et opifices eo
rū hr. sñt vy. eo p̃ tpis debitis mors relelle
sunt ei. ita sccīt ysaias ceyle tpi dnō. ut
p̃ exptis qñ negligac. h̄ multe sē eis. ut p̃z p
ptñ. Ego ℣. hic. p. dnō retulat cē se in bñ
tñe gnis. d. ego q̃ ad dñm clamauī. eñ
q̃ ad salnarē meñ t dñs sñlugunt me. dem
nibz sanū et ysaias ceyle. luce t mane t tñcte
l. tbz cpibz p dñm. manibz t nūciatis. dñm bñ
ficia ni collata. sic legī de daniele dan. vj. qz ter
cpibz ī die adorabat dñm ō ihrlm et exaudiet dñs
ōm meñ. de sanno sē exaudiunt de pñto. te
net spūs q̃ñm meñ. l. vitñ meñ. Ab hmõs
qui sapiñ q̃ñt p. l. a pdentibz ceyle qui appi qnt
ni ī signñ alienie. qñ ītr vltos erunt meñ. l. in
magno mõ ad ñi ad me pendend. t ni h̄ erunt sñi
pcin. q̃nus qz erunt mihi. eñ qz dolos. ex eis
terus. in. l. de pcantē. et hmõ bibz illos. Ad ñi
tendendo. qm est qñ tēm. l. ille qm est deus t exau
et potens ihā. et tñm hmõ de rectis ibit. ñ
eñ ē ill' cōmñcō. de pcō ad pñiam. t ē obstina
ti. et sic nō mente nciam. et ñ timuerūt dñm
h̄ imgē ocpent sic dñs de obstinato. pñ. Ymn. i
pms eñ sp̃lidū pcor ñ nemo ocpiat. exten
dit manū sñ t vebrando. h̄ eis ut̃ rectum
ut ppls ceyle q̃ molestat. retribuē qñ dñs mi
hi p bona. h̄ alios rex rectum. qd dñs qm hz mi
hi ertiam Ad reddend pcm p pcō. tpe ei
debito. sm ordinem mie sue. t hmõ obstinat h
tis. q̃ es ei q̃ tribulantur. tribulatñ eius l. q̃
legem q̃ probz p̃fect innocente. dñs hñt ab
mm multus eius t. l. multus ppls ceyle. qz ī multa
erunt pacta eñ dnō. t ōnia ysaias ut ante. mul
hi sūt sagines eius sē oleū t. qz ī pacis dnō
loquame. nequitia t pcatis. et ī oculis ei
ostingit ep̃ñ. Recta sē pñs eius eñ tuam. h̄ dñs
Allo sē ipñm nec ī to pōte sperā tuam. et sē te
ernitet. qz ī certis locis longe ēpit dnō

tum nunc ligus p di. p nudenciā ſpūle ac pp. p. w-
et de nō exb' ere ī ecclīā ſluctuacōne mō. i.
ipi dāmd. t lo' de le tang de alio. fluctuacōn
q' uocat' plecuacōm lāuk. p ē dāmd qpellulue
fugē de loco ad locā q nō ſp dūrame · qm moren
o lāule dāmd ī regē vultus ſiut. tu nō dō de
duces eos · l. p̄ditores. et p̄ſecutores meos
in puerū ī ſtus. ſ ert ad monte. t vbert dām-
d. vīn ſanguīnū t dolō. i. grentes ertūde ſā
guīnē ī nocentē et dolose. nō dīmidiabunt
dies · i. nō ſanabūt ſm medietatē mte ſue nī
q' mos tuā ōit' accelat' ſm deū ſalutato
tis. ch'. xxvj. vnūs q' accepit gladū gladio
pibit. ego ar q'ndo tu te die. libauteni me
apielis ita q' vnus ſ totū earlū nite mee
ar p̄ er. z' te. i. v' dō. et ter dāmd ſenuerit
lebēz etatis p̄imos dies. ſ. mōrī ar p̄ē ego
in ps ite de quolibz in eo ī p̄tecuōne p̄ūd.
ō ē ar ab ī grus ſiā b' cantū. magnificabunt
dolose. p̄ q' erat denote ab ictis lib'am. q' dīs
ertūdunt t ad ſtianos eius p̄mit et ad hēpt
de ſagitt' ogitacōi ſtā q̄dratis p̄ūs. lv.

Miserere mei dens. hūc ps̄almo p̄mitit mī
nicis ī hēb. adductorā ſup colūbam mutā
clōgīcōnū ū dāmd ml'ārum. q̄ tenuerit phi
listeum gerē. ad cuī in tēlū ſcēd q' ē alios
mīatum · ē dictio ḡpolita et mīk · t tam. t ſic
ch'g' erat ſm̄ſtrē. l' p̄cū. et ſ nō accep
ſō' qm̄ poſt tālē cladē victor p colūbā mu
tā eo q' p̄cū habuit dāmd hmōi — chupler q̄
tenuerit eū ḡrech p̄ſectum. et ſm mīl ſm
oz l' ſimplē p tūlem nos. dāmd hmōi t ſimpler
ſuppler ſicē p̄ſtm vtrī q̄ tene tenuerit eū
t ē. ſm ſtos ſō. mīgrā · ē nouā cautca ſpūs
ſic mortē. apud nos. vocuero. p' et dic. rea
ch. q' ſigē cautcā p̄cipui t decrē. t ſm ſ
est ſ'us ecclē hebr. mīstā dāmd. i. calcitrā
decē abeo ſm̄ q̄ tenuerit eū philister. de ſtra
t terrā. dic' alīq' expītores nī q' tēlē q̄
ſolidenob p̄ſtitens mō fiunt p̄cē dāmd
p̄ſtioz ei ſiut abūdā. ſtus ſcrue · t pcūſtm
p̄ſtitēs ītēte. cit. et lū. ij. p. xxv. ſ. vīd nō
vū. ſm. q' dō nō ſiut ī cepctus p hmōi. victo
riam. p̄ē ea illud tēlū u ſiut in gech. t ab
ten. tā. expōit ſ de dāmd q̄ ſugīes a fnōe
ſīnū nesit ad achīs regem geth. q' tū to
gnomīsēt p̄ſtitā dīrūe. mīgr ū iſte ert dā
ter ſue. nr'ū. p'. p. xxv. et ert tenuerit eū
ad ducentes ad achīs ut tēlēce. ſ achis ce
dō eū ē ſimodū erent eū. et ſic ſtinuerūs
ſiut de ſ'. dō ē hmōi p̄ſtitā. et tāl. xxx
ij. ſic dīm ſiut ſdō. ſ pō. xxxvij. mīgrā
ſ'ptū ernaliū dāmd ad manūtū achis
p̄ q' ille pō ī tempt ſagīna. dīc ſic bñdicā
dīm ī dī tpe te. ille q' pō mīg' reſpōē cap
tū ꝑ p̄ſtia ſpē ſiut ī p̄cio. ſ. q' ſuccēſſ. ab
tu plōra tē ſine mīē. ſic ſpūſcē
mei dō t q' de ergē p̄ſti
ūl dāmd. Alui p̄cep p̄

tēc. ut ſic patuit p ſ dīm. ſcando t q' dāmd
ſ' nocentē tālīū multā elongacōm. q' luz
lū q' ſiut ſū tēlē dāmd nubīs. q' ſanē ipm
plectem ad mortē vis ſtituunt. Amoue ut
hā p'. ix. xxvij. q'ntū q' ceruus aq'n
hāceis nō lo' ſtoum hebitum. ſ mūnt pō co
tinu actus ne aplius ergēte cognoſcēt. ut hā
p'. ix. xxv. di. v. cōlūbā elongacōm. ca tib
ne tālīs fugiat ex' tuū p̄ſtitūtor. q' ar ſig
ſicē p̄ſtī q̄ſi ī tēlō. ad victoriam. fac ſcē dīm
est. s. cantcū' lentoy. et ſic p̄ hāa tūbā hr
bīca t ſāl' tūbā ſ'. q' est enīm ī ſbſtūtiā
p̄ē actoꝝ hm̄ plūmū ſm ī gūāl. ſm ſ gl'
p̄s ite dīt ī tres ptes q' p̄mo p̄ſtem ipſm
dāmd de p̄cacōe. ſo de p̄cacōne ernūdo i. fac
ſāl'mentū. t poans i. p. ſo. ut mīt ſ'
gūāl. actō. i. in deo hūmīlē ē p̄ū dīc dāmd.
mīsere mei dens: ſm̄ ogitāt me ſ'. i. ſy
mmues eo nō locūdi q̄ nō. erodi. vīn. est
multa gūāl. i. mīstrō mīstrat. plēs n. ph
listei venerūt eū. ī p̄mgētes eū. et ogitā
tes ſic morte dignū ſ' ſ'. q̄m mīs bella
tre ad ūtū me. q' ſuelīnt eū occīe ut p̄ti
est. p' hēb. ſ' ſic mīm' bellatores agmen me
alūtūē. a. d. tu dens q' es altīssīmo libā me
ab inīa mīs'mūdie a q̄ ū pōlū me defen de
t ūltus ſcāe in eqm ſic. ſ'z dīc tumelw · tē.
t te ēlīa p̄mīa · eū ſp̄ū. ego nō ſte ſpālo.
ſ'z dīc dāmd nī' mī tumēdi · t ſic p̄ē
q' dō ī p̄mo hmōi ūltus ī tāl'acōne mīa. ab q̄
ti tudie. q' est de ſtrem ūltū hēb. alūtūē
et ſ nō ſignūtur ūltus ī tāl'acōne ſ'. p
t expōi cālīā nī' ſic. ab alūtūē die
tumelo. i. tpe alte dici. q' fugīm q' ert
dāmd. in mg' tumēt de die. q' de nocte. q'
ſi p̄ūt ī de tū cilli ſe ab ēmīe t ertāte de
die ſic de nocte. ego nō timē ſpālo. i. ni
hmōi mo timore: nō de ſpālo. ſi mag'
ſpālo de tua p̄tēte. p̄ō inimīcos
meos. te de nocte de p̄cando. ſ'. ſpālo non
timebo q' faciāt mī cuy. i. ſ' cumul. ner
p̄ſī ī tendit. alē ertūde oīa tūore ſ'is
ſi tū tūore q' decrē ī de p̄cacōn. p q' fac
p̄ōt. in dō ſpālo tō die ſīlā mea ertēnalī
tūi. ad ſtū me. i. oīa ſtūr de me tūa ad
meam limīem vetes q̄lūmē ī mea ō ſp
tūatōm. dicebūt eū p̄ſtīes. insip ū iſte
est rex tre. nōne hmōi cantabūt p ch'
ros dītes p̄ūſit ſīnū mille t dāmd q'
cem mīna. et ex illis occīdebūt q' delīt
occīdi ne p̄ſī eis vīcīs nosē. ut hā. p'
p. xxv. ō ſ'. dō cogitatiōnes eoz ī mā
lū. i. ad ī ſūt ſcied ūl malū. ī hīrabūt
et ab ſcōdet. i. publice t occīte. q'ent ūl nō
de. ſpī cuiqueī meū obſtabīle. ſ'etes
me ſ'ptūmente. et h' dāmd p̄ſtus ſor
de ſtrū. q' q̄ecūt p̄ſtīes ſū
delēūt mon ē q' ūl audīēūt ipm
dē vīctū ī regem

mittū manū meā ī xp̄m dñi. p°. xxxv. ny. pt̄ d' cxplicit. Incipit oratio mei. ad
nundem Alter⁹ sm expōnem sc̄i hieron
sic ī oibz dnotis. qm ītc audit aīa mā
si die allegando q dns deleat sm mo
em. qm ppm est ipis p̄tme mīm ill qm
hūt ī pō fiduciam. et ī vmb alay tuay
sub. sic pullo ū alis mīo sue nempe
ntur a mīno. donec trāseat iqitas. c.
sunt me pleōres. elamalo corde t ore. ad
dñm altissim. t p̄ōtis potentissim. ad nue
ntiand. dñi qm bñ sent nl. cxpōit. t sic
ipo cxcidet de cacumo. p̄ cōfusione sō. hī
dñm ultorē meū. qr nolebat ulcīm de sgui
nm ppa. hī exp̄sulsit eā a mānm dnā
vñ dicebat. Vlciscat meos ecce. mmus
x mea ū sic ite. p°. xxxv. mm. mīsit de celo
h' oñe de celo. dñm exmudiū eni dī. misit
de celo t libauit me. ē em būtā ad p
sm cū. qm ē dī. celens datā. dedit ī obv
bnū qui calcabnt me. c. sm ul er vnos ems
q sciebat me oīe t sic me dne i q culcabā
me ī vīm t lethū. q a' tmo tē exp̄sit sm
li er vn' omo hī p°. xxxv. mm. ubi dī. mīsit
ad sm. qm tm dns ūm ī vīm locūcā ad
sm mala ap̄ūā te. te. t pōtē. q̄ pfcā
nē t pnūcē vnī. q. d. hī ūtē ī obprobnm
tuū. misit dns mīm sm t victē. i.
ly sm sm. ch̄ē oēs timtes. se ī opib
dnī. et exp̄me aīam meā de medio cū
tulox leo nū. i. hoīm ferocū cui mo
mur saul t satellites ems. dormiui q
tm hūc. qui sm ī pfectōne eox pōtis
lo ei pōtus ī tuū pfectōne ū pē tor
te q̄ete. p cūlatōne h' hī. aūmen
dnmant ī medpleōnū ferocū. t
pē reduci ad eūdem finem. ut
filij hoīm. cū sm le exticui dētes
eox. Annute t sagitte. ch pau q
mala dice de me p ob ug cōm
t de lōge p dctōm ec hngnte
pauciū. t hgn gladiū. Acutus
dcues. q sic e ilus. sic deg t alij o
septe pūcta de tōtes t noctnōes di
sūes pūne. Aliquam ī dauid t sm
debāt sm. delēt eū ūi diligē sic
pecūm sm. Exalcane. h' oūr pō
tm t glā. Acce. cū die exalcane
sē eū los. i. hmus tuus mīgtuē a
cū tas hys hoīb denotis. et hūit
er calū exple sm. d. laqū pmīsit
pedib meis. i. posuit ī sidibus ad me
capiend. t incurvauit Animā meā. i.
ī cū mte vīnenit mtu mea deiecta
me ī mortē. fodit ā sicē mea fouc
um. circuerunt me ad mortē. t cecidit ī eā
ar saul ip̄e tāq ī pncipe erat tyo cū
tis ī ultute. ī sunt spelūcā ī q dauid po
tuit eū si uolunt occidē ut p̄dām cet. t
qr ex hoīb hūit ioz laudandi dñm hūit. pauī
cor meū deus. Ad te loquend. et ē semed.
t replent. io. d. patiē te. Ad ostēd magnm
affectū t eoz mō dī. cū talo t ī plalmo dr
dicū. qr ē replens eund p alia ilu. et
urge glām meā. glā ē clara notia cum
laude t sic dauid scripm extitit. Ad rez
recog'landū dnm hūilia ī humilib dimis
er urge plolūm t cyclum. hī die. qr alaq
laudes dme queiena cōtribuit ī psal
mo. et alaq mag ī cyclum. exurge qā dilu
culo. i. pupte t expedite. t mo volenti. q
tacebat tibi ī julio dne. pūdet. n. dauid
ī spm qr laudes dne ab eo exp̄ite. cāq dr
erant ī sucuo ī duob psalmis t gentibz sic
Ad ipletū uidem. qr magnificata ē mag
Ad celos misa tua. h' tic ad ipletū spc ioine
qui sol dicit grece vīs dies. ut sit hic ple
nam victoriā. ut sic sis ioine. tuis ad
nubes veras tuas. qr sunt ce ad ipletum
ea dō misit. t lapides mimicos t demubi
liz sic ad ūcmos utr' ne ad hī. er mante
linyeelos dō. re. exp̄t sic. Cheth. pe
exp̄i pō me sic t pedes. qr ēbis m inf
cauē dilo ut pr p pcm. lvij.

Sine titu. hinc psalmus punctus tal
ter
ad victo[illegible] t lxb. sm vii. li-
tyme [illegible] hī de
ceo [illegible] dauid

mile t sagitte. t pergō mag. pa-
ram ī titlo psalmi p̄cedens. Dr ñ ō
hui⁹ psalmi die vii. lii. qr dauid sic lyre
psalm: qui saul ad domū cius ī custodiā
erunt ei ebz mihi mmos electos. Ad qē
dī dauid ut hī p°. xxxv. qr ei cogno mi
ser dauid p expletatōes hos. Accepto se
ei Abīlm: elam neit ad cui sm. et
de nocte. et ī neit oō dolentes. et ei ab
ūlm ulter sm̄e crudē. dauid hī plubit. t
Assūpta lancea ej erat Ad capud eius t ciphy
Aq. recubāt inte. eiz erat ecat sic elongā
ti qr erant ī eisdo loco. dauid elamauit sic
tic. emigilas Abner. t ppl'm ī culpās eos de
hī qr male custodierāt dñm sm. t oūdēs pa
lam sm t ciphū aq qr potuerāt simulem
terdisse li nolūtis. t p hoc declinat mm
hcā saul t alios ppm ī nocetem pse ip
ei. Dixit dñs hī pō dī ī omnes pres ī p° dō
oūd saul t satellitū suos malicā t ī bn p
die pcm de bona. n'. deus q tenet p° die sic.
Si ho tr mīstrum loq'tur. i. si inferis loq' in
stram. i ette indicante. q. d. p lxtam et ciphum
aq potestis mīstre pcm mīstrum ī nocē
tem mea ergā saul. et ex malicam ei me.
filij hoīm. i. iōbīt t mīte mucrū. tles ei sunt
pharisei ex q descendit saul t pōs aq. et or
tolent mom ad nete indicand t mīstrand

plesimus in nocentes · et de vinea sanguinum
libera me · l. de immundis putris ad effundendum
sanguinem · nocentes · nocentu · qz cepit a
manu mea · l. meryn · apte principali qz est
data deliciis tuis · repentibunt eis se tamen ce
pisse · eo qz cultor dicitur domus · qz cepit
tantes qz ei posti eos effugie · ad sedi · immemor
sime sumes · qz sanandi · posti bellando te
fisse ¶ Vez · iniquitos · p' omr allegat sibi
in nocentia · d. in iustus mea · peccato · pyn
ni · nequam meu · peccato · dn · triple me
mentis ulti p lectionem · sedi · sui iniquitate cu
cui · cur sui mee pietis · t dimitt · apte mea
ad sine dubitu · p' tribulacione · fol · lxi · et illi cumic
et ppone · t si nesciu · ad latrellites simul qm di
sim nolumus cuic pnti nomine · et sedit
et ego · coram sui mei · ad libandu me auic me
cedite · et inde mea · in nocentia · tecu malicia
et tu dne · et p · l. tu domine deus uentu · l. auxilio
tu · deus isti · p nam fide · t ipsum tuam ¶ Deus
sanctu malorum · et p' explicat · eos culpam
po pde teneri debita · l. deus audit ut p' die
tu ede · ad ultacias os gentes · sp divina pruden
se exceder · ad os tam inimicos · et inimicos · ad ed
dendu eis sinu mutu · t denuda · et sedet · si mise
ras ossa q' opant · iniqte · exacta misericia ob
stinate · et qz eides · et dixi · mea · ostende · ad nequa
tam · ¶ latrellites ei simul nemu · i nequa · ad ecclo
die dnm · domu · de nocte · ut pcm est · et sil
mem pacient · ut canes · l. magno desidio q
rentes circde · t lxb · hi · et latrent · ut
canes · qz · se · el · ou · tant · qz no ei audient · et
circanbut · cantate · qz si solu custodiemur to
in domo · t alig eos camelunt · pueros · ne
manu eos cuadet · p · qz posti · senense · eum
fugisse · terre colle · loca · ciuitate · fame · alien
vi infer · cere logo · te · sue · filio · et gladius · i · lobi
is eos · qz · te · se · se · extraham · de pmo · domo
circde · qui · ad audiunt · l. ac si ylis eos audi
ret · os · tribulacione · fol · lxi · qz neo audiant · tu
mulos audiunt · et pi · domo · amicemur ¶ Et
tu dne · p' omr · de cede · peccatis · et mundi · qz p'
adipi · domo · libacione · eo qz · ad adulandu · p · ni
cem · p · te · os · dn ¶ Et p' die · et tu dne · de nde
bis eos · sim tribuito eos ab sede · qz ei oblidet
tem domo · fugit · p · sene · stu · ut peccatu · ad pnt
u de dices os gentes · malignantes · sili · sicut
t illi · fabricu diem · meu · ad te custodia · l. et
pisetum tuo pugno · qz te · susceptat · mens
eo · libando me · a gentibz · me · circde · dns · mis
os · iniquos · me · qz te · mirabile · libame · os
ad · neuter · me · qz te · mirabile · libame · os
circde · ¶ Deus audiet · p' omr · potem · et mundi
eo peccatis domo · qz · ad adulacione · pncm
tu dn · de · os · mu · li · inimicos · meos · l. sti · simul
et latrellites · eos · ne · circdes · eos · ut sacrifico
te · nisi · xpa · qz si · facta · p · alios · i · sanctu · mea ·
hz · qz · si · sit · sepu · qz · dens · in · orde · domo · t · eccli

latrellites domo · circde · tu · si · eo dnm · e ·
eo qz · ei · est · xps · si · die · et · si · domo · ad mu
plicent · qz · sanabis · mei · bz · eo · edito · domo ·
te · pepert · ut · si · p · ps · xxxvi · et · xcvi · negli
oblim · sue · xpi · mea · eius · pacientia · bz · mu
bent · si · mea · dn · regio · tua · est · et · ex · tu · eo
ti · pleb · · deliberat · illos · i · mente · tua · b · sint
ad · ple · tu · i · nocte · gelbe · qu · corda · ph · ilustrat
cepit · p · duplus · mas · fugit · p · lxx · ulcio ·
delicti · eius · eos · sino · ne · in · nos · ypo · te
liatur · t · deprone · tu · di · delicti · eo · eos
te · qz · ille · qui · sint · t · deos · dispo · nebunt
domo · t · ede · finit · depcm · et · de · nefa · qu · ceci
dent · i · nocte · gelbe · et · oplentur · e · si · bia · si
si · qz · dn · tu · sino · sint · sint · plentur · eo · et · ele
tus · sint · i · regem · et · qu · sapbit · duo · eu · alie
tat · ut · si · pme · xx · xxvi · et · lxxvi · et · lxxvi · p · cepti
am · pcm · eis · et · renedictu · sanme · l · · qz · dens
dispn · uoo · · tu · fletes · · gnu · ad · domo · et · do
mina · os · tet · ad · nequa · et · sanme · pacient
pso · nesti · ad · sanme · in · domo · tpe · domo · in
tu · isti · ne · hz · so · xx · xxx · q · sint · i · domo · ad
ebz · anos · pcm · sanme · qz · i · iste · ecclesi · gn
lnomtas · ne · eo · tu · et · eo · illi · de · cogn · tione · t
ebu · sanme · i · illa · sanme · fuerit · gen · afflicti
et · qz · ad · os · ostende · ad · nequa · nesti · ad
pbis · domo · de · agro · l · alio · labore · hic · mons
est · et · sanme · pacient · qz · u · i · nesti · l · ui · nesti
ca · ue · et · domo · ciuate · qz · do · intra · p · men
dacia · ipi · dispersi · tu · ad · alia · lo
ca · qz · tpe · illo · tumis · eme · mu · afflicta ·
ad · malu · do · l · ad · qz · do · vicia · eo · si · no · eo
stet · fuerit · et · acti · hic · pro · est · qz · si · mue
uelit · ad · sufficiencia · eo · si · do · et · in · nabuit
ibi · nabuit · p · pacia · qz · mi · ei · eos · i · pacien
t · illa · penuriam · fuerit · ¶ Eo · qz · si
e · nitia · ps · lxxxvi · psalm · i · qz · pte · ipso · domo
sua · acto · p · sua · lubicione · tu · di · ego · et · mu
culo · l · i · bene · tio · cuncta · laudabo · fortitu
dinem · tuam · qz · me · exp · de · studio · domo
et · exaltabo · misse · misam · l · domo · mane
singe · ad · mat · tutamd · inimicu · tuam · et · ibo ·
cum · qz · te · eo · susceptor · meus · de · ad · iuuatu
eo · meo · misaub · i · die · tribulo · meo · qz · dispo
uebit · olo · me · et · de · adiutor · mens · e · psalta
te · repetendo · e · omis · sine · to · misaum · exple
ne · de · uocis · sue · ¶ Sal · pt · exp · si · po · iste · de
quo · fidei · i · sanctu · exime · u · pces · suos · sic
hbam · et · placentes · sibi · puer · ¶ Allegorice
exp · de · xpo · p · domo · sigmato · qm · omo
vicia · sint · i · replecio · domo · et · domo ·
t · si · obsumme · p · divo · pia · tot · exp · dudei
qi · illi · i · baptismo · fecerut · custodia · i · pena
domo · sint · p · vinos · captui · et · pcm · dispsi
ci · ad · nequa · domo · ostende · ad · xpm · t
sumem · pacientem · p · ter · xpiane · zelu · cor
ueles · sic · canes · latrates · t · fidem · xpi · qui · sino
te · magno · t · desidio · predicantes · t · de · sic · exp
ne · luenter · pa · ci · ro · anna · dubitate · et · tu ·

ingiosta ordinari i hyp hbui ptlmos lxx.

Deus repulisti · hmc ptlmo ptmtr
ait titulus in hb. hm. nn. tu. Ad vic
toriā hui⁹ rei testimoniū habuit ca tu
di dauid . ad docend qñ pugnauit ꝺ̄ sūm siluum
et hyuitam solu · et reuſus est ioab r percussit
edom i valle salinaꝝ duodecī milia. Ad em⁹
tellū faciend q̄ dauid misit ioab et exercitū
bellatoꝝ ē filios amon q̄ in tumultu regnante
nuper dauid . ne hñ. fo. r. y. et delebantes
filios amon et syros qui venerat i eoꝝ auxi
liū · ioab reddit i titulū ne hñ. fo. r. y. et
postē dauid cū eisdē exercitū suo dispositis
ne nec ad pugnādū ꝺ̄ filios hyd ē
na. hi. q̄ hñ h̄ indicates multū nisi cū ad
dauid dixēs q̄ cū essent ei hostē ueīre ꝺ̄ filios
hr̄ edom et ammonitā q̄ erant iacob cū hebrā
syro. ne hñ. qñ. xxvi. r cū dauid obtinuiſ
sūpietes legis qui recōdūt ei q̄ essent cū hebrā
hi. eo q̄ hñ prius fuerant inimici ei. ne
mendo ad bellū ꝺ̄ filios dauid i auxiliū
amonitaꝝ. ne hñ. cōm. est. r q̄ cū illis pugnare
nō uer hyus i pugnādo filios isrl eos sbiu
gauit hmtyrā hic p octo annos. ne hñ in
dicat. ut die q̄. hñ. ca. q̄ i titulo p̄cedēs p̄ce
ptum i tellū cedens sapienti · q̄ te sil faciens
fuit ipi dauid q̄ hebre p̄cedat ꝺ̄ filios ad
bellū procedē. r q̄m nō h̄ · dē hyp tolle tectio
nū · i. rebellōis datū ipi dauid p̄cepit sapie
ti deq̄ rebellādo r victorios legatis q̄ cū pol
luc in eōd gradū i titulo. cū hbā. qñ pugnasse
ammon filiorū ē hoc dauid psalmū ysrl
ꝺ̄ ꝺ̄ q̄. Deus hus tuli ē cū titulo siguae
dauid. supplē est isre ps a peccatis · hyp
tolle tectionē. i. p̄ rebellōis ꝺ̄ datū a cēsu sa
pientū p tolli dēligtiā. ad docē ꝺ̄ . s. ipm
dauid q̄ placitū erat ꝺ̄ pugnare ꝺ̄ filios . q̄ q̄
figuraret . Ad victoriā i pulc arcā. siccē ꝺ̄
trū est. qñ pugnasse aūt ammon. Arā
mē cū exercitu de qua hystoria · latam hyus r
dī . filiorū . q̄ erant in medio duoꝝ fluminū
p̄ q̄ alio nōe nocat melopotamia siria
mesopotamie q̄ est ultra i syro . et postmodū q̄ erat filio
et reuſus est ioab . s. i valle delebantes
amonitas r hyus . ne p̄teritū est . r pugnasse eos
q̄dam . r c. sūm victoriā attribuit dñō. fo.
hy. vnu. ubi dī. hec quoꝝ ꝺ̄ dauid nomen
cū recepisset cepit ciuitā i valle salinaꝝ
celso diademā multū · et te. et hec ē vnus
ex. ꝺ̄ dominicis hymnis dauid r p̄mo psal. dicit
bintur abyssi . reg dī . psal. p⁹. vny . Ali
sūm nō filius filiorū fuisse pugnasse edom
in valle salinaꝝ . A⁹ q̄ dicit hmt ipi ioab
dauid q̄ ibi tres fuisse i illa victoria. q̄
hec fuit i medio dauid dehyra . ad q̄ capi
endam in egypt cū toto exercitu ne pdam
est ē dicit h victoria ipi dauid tunc
regi ioab . no tamē pugnā unicae abyssi
i no tamē duca vnus autē q̄m hec plurace

nōblem mulla metuens r p̄ q̄ dicit hmtur
abyssi tēpe duci . nō ē em i quiescens ꝺ̄
duos psois nobis duos . xv. milia p⁹ psal. xvm.
pugnātes xii. milia nec ꝺ̄ dico · q̄ milia mi
ni cudā i numero · ne pōt . h⁹ mīa trīs cum
placuisse pris exercitus . si p⁹ psal. e hymne
inscriptione nō pōt pōi tm tolle tectionē . nec
tam pro hibus dēsignat hyssī r p̄ fili dauid
Ad docend qñ pugnauit ꝺ̄ filios hyd mesopo
tamie syrie . et iterū reuſus est ioab et p̄cus
sit edom i valle salinaꝝ duodecim milia.
Ad em⁹ tellū faciend . q̄bus i locis tellū jō⁹
cōmittere hbā ul hbā . hyrca dux rostrum
ul rostris . hic dauid timet ꝺ̄ pb . i. ꝺ̄ i pectore
pudicū . i. cogitus sapientū . et hy hi pōnatur
hyssī . i. rebellōis . hm hebros jō⁹ cū tollere plā
te . d. hyssī . eo q̄ q̄b cogitatū sapientū p̄
timet dō rebellā ul hbā . p̄ plectendū stupro . r
sic totū decretū dī tollā i psalm . q̄ q̄ hbā . hyssī
p r p̄ti dauid est . q̄ dō hebron . multū . f. hyssī
la . hyssī cognōmē decretū ul plebis . sm jō⁹
dō hmile r plan . q̄ a dī . i. tellōmi hm
his r p̄ti dō ii dī . de tellōm dauid eo q̄
dedit ipm . i. assyriorū siue sirū r ciceo
rum ciuī jō⁹ et hus q̄ dā hec i regno cesi
lebra. Cyrus regnāte . ad tellū hi⁹ p̄ti
nu scend q̄ dauid q̄ regnū isrl suscē
pit i manu dō sūpsit . hiat in sapiā affectum
r virtutū . ne p̄ q̄e iudicauit . r ipm reg saul
in quo phylistei tēbant ipm i tumultu fuisse
te q̄ sub tanto nō erat in tota hra isrl
quātū ad phylistei ne facerent rebi gladi
u aut hastam ne possent rebellare . ut
hñ. p⁹. xy. Hec notanda sūnt . phylistei i
sūt ciuitates reg isrl . vñ hyus p⁹ . r hi
tabūt p . ut hñ. i⁹. te. xvii. hec p⁹ motum
saul fuit longa exercitū de regno i dōm
dauid r dom saul . ut hñ. v⁹. x. m. sm q̄ ge
tales i exercitu reg isrl erūtes multipli
cabūtur sng . ñ hystes in alia rebellionē
p dauid q̄ dauid ꝺ̄ hi obstans . fecit r
psalmū iste . quo p⁹ vastatōm reg plan
i quo de rebellionē eius p̄dicat
ut habent . hec p⁹ dō deus repulisti nos .
hp̄ p̄ta nra . r destruxisti nos . iratus es
o⁹ regnū isrl cpli⁹ pctis ac p̄ q̄ dō r
misisti nos nob . q̄ regnū i q̄e fundasti . o
mouisti etiam r o⁹ terram et . i. omnia
locum p̄mum hystites rebellionē nra . Ibi ad
hilarius . Cui una ofensa ē . q̄e meo . quidē
sti sibi duo dicta . p̄ eius p̄ti . potuit nos
quod optatos . jō⁹ hr . Imo meritis . eri
d est o pctōr de pctis . dedisti metuentibz te
te signū fugiendi . i. p̄ fugam pctis . ut fugiat
a facie arch⁹ . tne mystice . q̄ erroneum est . ad
peccandū pectinibz . et hi arch⁹ effugit rebel
tionem r applicatōm reg ꝺ̄ dicit . et si pmo p̄
dicit . eo cū adtribuitur sic quidē i. q̄ dō
ostendit p̄ti i cepit orandō dicēs . ut liberari

dilēt⁹ tu⁹ · i. pl⁹ ist⁹ qm dr̄ d⁹ dilēt⁹ · osee
xj. puer ist⁹ z dilect⁹ meꝰ. sulū tuū. s. pplm
ist⁹. dextā tuā. q. d. u pt ei iutue iuuna
et eruādi me. deprecāt⁹ p reg⁹ meo z ad ip̄m
ꝓcēd. Allegat dīna pmissiōm. d. deus loc⁹
cus est i leo sug. i. tabernacl. cui dns rene
latur qe tactuū reg⁹ pplexitate qē dauid pp
q dixit. p⁹. p. xxv. q̄unt dūs viu⁹ mr̄ cor
tuū. et p̄cepit ei ut eēt dux ē pplm suū. et
hūc reuelatō samuel dr̄ ipi dauid. pp di
sbdr. lenabr̄ i d⁹ sulū tabn̄ meo. et ptabo
lacrymam. i. dictum tpoꝝ eie ejectum bella
tores meos. q̄ tūat ecclīa ab adūsis
reg⁹ ist⁹. et omnē omalle tribulacōr metū
locus est pp̄e iordanem ubi iacob reuītes de me
sopotamia. dedūcus eum tēpe suū. sine
tēcula. z appellauit nomē loci illi⁹ socoth. i.
tabnacla. grē. peꝝ. xxxvi. illa ei nallis e
rat deserta ist⁹. z ecclīa fuat ab adū
sarijs. q⁹ expllis dauid dauid reuiuant tūa
filius ist⁹. vicz ē nāturā s debitum. et q̄ i illis
dauid sunt adūsus ēpūs ab aliq⁹ ꝑtubr̄ nō ho
rem. ēpūs. d. meo est gubnād. i. tūat. loses
intellectū. hic sapr̄ z iepte. de q⁹ descēdūt filii
nes fortes z meꝰ est mangalites. hic dr̄ q⁹
ad uīā p̄tem q̄ erāt cum iosue ne deq̄rat
gedeon vir fortis. z ethnim in domo dauid capi
tis mei. i. reg⁹ mei. fuit ter meꝰ i. custos z
defensōr mei reg⁹ ille ens dne ebr̄. sunt for
cōes z bellicōsi ceteris alios pp̄ q⁹ sunt signate
i duab⁹ extremitatib⁹ reg⁹. tribꝰ ethnim i extrē
tate aq̄lonali z tribꝰ inde i extremitate austra
li. hic plenꝰ sunt dēm cū agitur de filione
eie i libro iosue. meab ollā spei mee. i. spo
i d⁹ q̄ ētra moab erit mr̄ filiabus dicit eis
hec ollā q̄ ls nate i misericō sunt. ꝓ hebr. in
moab ollā lauacr̄is mee. i. pplis moab erit
uta mr̄ subiectus. hic ollā ad lebetē in pedi
ci. i. p̄ domui ext̄ēdam calcamentū meū
i. calceabo eum z subiciam p plenam uic
toriam. mr̄ alienigene obedīt mihi. i. alienige
ne nacōes i circuitu reg⁹ mei. mr̄ subiecte mi
hi. hēb. ix. mr̄ philistee alleluia est. i. laudate
regnū meū. q̄ fuerunt dauid ib tribuq⁹ nebri
n ko. ꝓ. xvi. q̄ms deducet me. hi omr̄ ordi q⁹
ꝑtē mittet me ib d⁹ aīt benedic. mr̄ die dauid
qs deducet me i ciuitatē munitam. mr̄ uic
toriales. hebr. et aīms qs deducet me
usq⁹ ad idumeā. ubi eēt milia fortes z belli
cosi. respōdr. nōne tu deus. q. d. nulls alt⁹ pr̄
ter nr̄ fuit. qui repulit nos. expūs p̄ritus. nec
exp̄dis. et n egredies deus i mirtutib⁹ nr̄is
i. exercitib⁹ nr̄is i rogatiue. q. d. p̄ tue
generis alt⁹ nr̄ fuit posset. ꝓ si ibi. dn̄o
d⁹ auxilium. tē. ut pr̄ in ex tris. Quia pe
expm pr̄s ut. de quoꝝ nō poterit qm o
dūus reg⁹ sue fine p̄ p̄tem pugnā
tū. sm̄ tantum. et p̄ceptū dōs ēpūs ad hu
ū mutis et qē defuerūt. Ad h. a. mutem

pe⁹ qr̄ pm est pmus ost⁹. q̄ p mdū. de sp̄m.
q̄ ds i ꝑpetuū. sm est mlēdimo pl̄mo
q̄ p nouū allem. i. alū. eo q̄ ꝑpetuū. obliuy
onis. u. hic le⁹ ad p̄tem pm q̄ obtenis
hic ifal opm p̄ceptū ē bonū opus mlēdi
cto. q̄ deligētiū p̄ceptum qui ꝑpetuē ēuens
aut tertullianē. ē. ꝑpe ostē testificato. sm
illd apli. sm cor. i. glm mā h̄ est testem ostē
me. et signū p gnalo q̄ ꝑpetuē decerno testi
monia. et tūt s. occupatum timui p mond
delegnatū q̄ ꝑpetuē. ꝑpe. h. e. opi occupatum
tribuē. et timuh gsione. et occupatum oclēo q̄
signuē. p dominū. q̄ tenā ꝑpetuē. et tribuam
mte. q̄ p philisteum. deligētur. eo q̄ me odētes
ꝑpetuē. hebr. eū nō dispumbly mr̄ filios
otendē. z q̄ oīa istu emanuēl adō. ro⁹ tō mod
ma. attribuendā. pō. hc.

Quādi dens. hunc ꝑlmo p̄mum cūl⁹ tru
phus i hebr. ad memoriam ē. omnium ipi dā
mdo. et pe eius eqd̄ erdēs. s. ꝑlmo. l⁹. hc
ru q̄ hō ꝑlmi dr̄ octues oīe q̄ dauid tot ꝑpm
exilēs i limus plenitudine. habr̄ z q̄. n. dr̄. clare
sulmo q̄ melion mdo vr̄ ul. q̄ tot cū ꝑlmum
ꝓtē cantat manus suas ipm i mod corone ei
genus. ut hō. p⁹. p. xxxv. p q̄ dauid attendit tu
de. ut hō. p⁹. p. xxxv. z hūsmt i locis tutissimo
cupiebā. q̄ erāt ynis sine reg⁹ sual. ut hic ē sal
ipm tenēre. posh actꝰ exire de potestate eius. p̄
q̄ stabit cū sunt ad cū philistiuey ut hō. p⁹. p. xx
vij. secundū cū q̄ ꝑ gressus. cū i mectatiū. z. hic
de cab⁹ mr̄. tū differt ab uno. q. ille ꝑ eius ē ꝑ
debūcio ille⁹ cruciatiōis de manu sua ipm i
mod corone cingentis. ut nō ē de h̄ bōō ut exhi
bito. et alios exhilendis. ut patebit i ꝓcess⁹
ē q̄ ꝑ eius ē. dō i me⁹ p⁹ recessū sunt⁹ ab
hō. ihū q̄ in dauid eloquens erat i hic reg⁹ sua
sanus. regnū h̄ ꝑlmo ꝓ dona bōficia s̄ ꝑtua
retinuit. ꝓ ꝑtēdi. ꝓpeace ꝑte i. i singulos fcō
ptuiꝰ gnis aqit⁹. hic ꝑlmū dicit ē ꝑ in
cip⁹ ab oīone de motu hic gressus z denotus. d. et
audi dens defuecōm meā. z pp. Attende hic. s. filii
adte clamauim. tūties hunc ꝑlmū. ut hō tūn
est. uel nūeis recolit bōficia s̄ ꝑtua i exhibe
de manib⁹ sual. du angustiet eos meū. eo qd̄
sual et eius exercitus cingeat me sine q⁹ corone
me ꝓsse euadē. n. hō. q̄ dauid de spatur ꝑpe
se euadē ꝑ q̄ amabant. hic hē dr̄. et ordīa
cōe dīna mīa⁹ meū ad sual. d. fortia z mā
q̄ philistin effudent se hē ciuitatē. ꝑ q̄ fuer⁹ exp̄
sus recede adamd. ꝑ q̄ nocastūt locis illis petra
diuidē. ut hō. i. z h̄ est q̄ dr̄. i tuē. et ultus me
libando me a p̄dā angustie. de dnīs mie
ad locū cuius ut p̄tum est. q̄ fōs es hoc meū
in cū empnūa. tuus sequendus a fine immici
i. simus me pleg⁹. Ymitabit. d. omr̄ ꝑtē
pdit bōficia ad s̄ ꝑtanda. et p⁹ i cultu dīno
q̄ dauid deo gaudet. d. ysicle i tabnacl⁹ tuo.
hō. u. tendit tabnacl⁹ mr̄ dom cui⁹ i q̄ pōs
tūt archa z dīna colens ordīans et dauid

illū loci tēcōtulit et oīa tradidit nr̄ lē. p⁹ pal.
xxj. i cela. ℣ exponit. nr̄ sa. d. q̄ hīc dāmd p̄mdr
se hīcatus i lēb tm̄o i tēlem tacito dī q̄ loc⁹
lēōy. p̄cepit i nelmūto alio tm̄o i q̄ ad ñ
sm̄y. mei no p̄uīt me cap̄e ℣ o mīeq̄o. cū dic
ēm tr̄ de⁹ me⁹ exaudisti oīōnē meā. tenes
fīrē. q̄ dedisti hēditatē. i. regnū ifīr. nūq̄d
uēū tuū. i. nl̄ filios mos me mutauīt. hmōi
hēditatē dēūt de⁹ dāmd aūctoīate. q̄ sūt in
vnitate p̄ sūnelē. ℣ exercitme q̄ sūt i vnitate
uētem lr̄ōū ifīr. nr̄ lē. ℣ ℣ℓ. q⁹ ad
te hīe cū tibi cū dī. dies ℣ dies regis ad dnōs. i. fi
lios eōy mīe p̄ cū tibi mīe hīe. io ibi dī. dnos eo⁹
i. sūple mīstros ecl̄ē. nr̄i i dīem ḡnōs et ḡōnā
tiōē ei sūt de dāmd vīt cū. lxx. āns. et hīc p
sūt mīe filios nr̄i ī ecl̄ā ē hēm. p̄mittz i⁹ de⁹. i.
hīc mīebūt regnū mei q̄ dē defendī. a dō
fīn cūnē an⁹ regnū est cōm. mīam et mīa
tem eius q⁹ regnauīt. i. q̄ potēt exp̄hare uōl
est ip̄ius dāmd recognoscētis ē ℣ sē mīum et
vīrtutē dei i explicabilem. ℣ hic ps̄alm. h⁹ōr
dāmd p̄ būtigys p̄dis gr̄ās agit. d. hic ps̄alm
dicā uōi tuo i tēlm tēl. i. h⁹ dīm vīnū. nr̄ ied
dam lyre mee. i. tāmdēs a me aby p̄mūas. de
die i die. i. p̄hīlos dies. nl̄ gl̄t. hic būdicā uōi
tuo i tēlm tēl. i. nūq̄ ad finē mūdi q̄ ps̄alm ab
h⁹ dāmd tēl cōmobūē hy ecl̄ā dī. eod mō rec
dic⁹ ab eo p̄mille hūdes q̄ sūt id applīcatum ℣
me dey. hunc ps̄almo p̄mitt⁹ tūl tūlē
lēb. ad victoriam sup uōnē ps̄ dāmd
dic⁹ q⁹. p̄a. sa. q⁹ victorem. e h⁹ōr i tūmūlū mu
tāci. cū equalē cātamus hymo ps̄alm. q⁹ no
dīm q⁹ p̄ōtū est n⁹ vīr⁹ de xp̄o. a dāmd i tūtus.
pro ut cūi sūt ℣ ps̄almo. xxxvij. et ℣ li⁹
hym⁹ dicū est q⁹ p̄ō mīe tēs sūt a dāmd de cūi
dāmd⁹ p̄ lemūs cui cūīt ℣ p̄ōtū ℣ hic ñ no
hym⁹ ps̄almū dīr dāmd q⁹ dāmd tēt ipm̄ p̄ōtā
dic ad ep̄m sūt regnū tūt. cui p̄hīlistei no
mūt ipm̄ dicē a regno. nr̄ lē. ℣. p. ℣. ī ō
tēs de ō dicēbāt. nūqd ō ībūta sūt cui me
ri. ℣. cui ī melēlūtur ℣ p̄hīlistros ih̄ dens. q⁹
ihz tūmūtus ℣ ipōgn. ℣ c. i. ℣ me ipm ad me
dēiacēd. ℣ hūe vī vīi dūi. q⁹ de eōd ībo
que suo būdicēbūt. s. mī. ℣ corde suo male
dicēbūt. p̄hīlistei. q⁹ ℣ alie gēres ī būdice
bāt⁹ dic. ℣ male dicēbāt cor̄ dō vīo
meū ī vīdō vī. mī q⁹ ℣ ps̄alm ihū cui
est. i. p̄lecōne sāūl ℣ h⁹ post ad ūbū quo p
p̄hīce dēūs mōb tēpe ad eōs mūt. nr̄ lē. p. p.
xxvij. de quo. ℣ hic ps̄alm dēūs. ut ℣ cui est
tū illū sēt ī suo tēpe. ihū q⁹ p⁹ ℣ p eo tēpo
sēm ihū mīnūtur. et q⁹ redūt ℣ ī mea mā
ēt dīna ofidētia. ō pō de tm⁹ alios tūpe cū
dō. in dō ofido. ℣. sūt ℣ mīe cū. none deo sūet
tm̄ mea mea. Abyd. ñ. sūtūe mea.
q⁹ sūm h⁹ ps̄ mīe ī dīs ptos dīt. i dīs ptes.
q⁹ p̄mo de se loī ipōs dāmd dcō ofidē. ℣ cū
gūtur ad ūsū mo⁹ suos mīūcā. i. quo mīy
mūtus. ℣ p⁹ dīt hic. none dō ībeta sūt

dāmd⁹ mea. obediendo mādāto⁹ p̄ōd ps̄alm. q⁹
d. hic et sūdie cūm. d. abyd. ñ. sūtūe mea.
l. spūto sūtūe mei ī mā ℣ corpe. q̄ p̄ hz q⁹
dō. mā ℣ ūpe de⁹ me⁹ p̄ cōm et sūtūtis mee
p̄ūbnacōm. dīcūtur. q⁹ sūtūe me plegte. no
mōdey amplo. de cui ut q⁹ de nobītate cūis
et quo cū. q⁹ cū redeūt dcūdito dō. ñ ē dū
hīe q⁹ ei p⁹ cū et cūmēt cūctos ad cūt ps̄alm⁹
dō. nr̄ lō. p⁹. p. ℣ dy. hī dīna tenēcōne sp̄ūs
s⁹ ī mēdate tūa. ut p q⁹ sen alīū ps̄alm. nl̄
p aby tūm sacāēū cui cūīt cū dāmd. et sīcūt
ofūdēt pro eo dīm nr̄ lō. p⁹ p. ī ps̄alm lo cū
me cui. tendūd ī sīt sūp tūt eq⁹ cū sūpra tūt
Cōtūe tūmūtus. h⁹ ḡm dāmd augūt. ō dūsū
nōy suor mūltūdī ℣ p̄mo augūt eos de cūdēt
tūte. ℣ o decipūdūtes i. dmyūs ūgēs. p̄ūlī ī
dūas q⁹ p̄mg augūt sūos p̄ēcēp⁹ sēnciam
hy relūt sua ī ō ofidēcia i. dmyūs dē ℣ p⁹
dic. q̄ hūmūtus. ēn cūnī aug ℣ ofūdēs. ihūe
i. ī me ipm ō hī. ī sūe vmēnē. ℣ loq⁹ūr de
se dāmd⁹ de alio. ī ēligūs vīnūs uoy. i. q̄cūs me
ūcūt. q̄ngē plen ūcūtūs ℣ c. m⁹ vmgūnī mor
tē cūīt plen. ipōno ad mūtūm. p̄hz. ℣ tūt
lūcōne fo⁹. hic ūt. hic tūmūs ēligūs tūi
cōmūēy. et hic ñ referūt ad dāmd hz ad ple
cūtūes eius ℣ ō. mūtūm nr̄ mortē sūm
mūs i cūtūs et ūi cōsūs mūtātūr mortem
tūlerūcly int⁹ se. ipm pūll meū. cognūī
nr̄ repellē. s. sāūl ℣ ofūdūt eū. ℣ nocūt hy dō
p̄ūī sūū. dmos filios sāūl q⁹ p̄mū sāūl pro
mūlt⁹ s⁹ sūe ipūī. plēūs o⁹ p̄hīlistros ḡūdy
et ex tūm q⁹ dedit dāmd p̄ūcūtū ipūcūs p̄hī
listeos et cū eis pūī a dāmd repūlūt. q⁹ p
mā sūt dicta ad uel molachite. nr̄ lō. p. no
ix. xxvij. ℣ ap⁹ hūc ñ dāmd sūt dicta hūchi
el filio lapis. nr̄ lō. p. xj. m. cūtūmūtū. i.
ad lella o⁹ p̄hīlistēos expedite p̄ōcūtū et dei
dio hūūdi filū regis ūyrē nl̄ alīr. sūt. tūma
lellūtes mūtū sūtū. p̄ eo q⁹ dō. ℣ lūy. m
lxb. hī. mūtūmūt. mendūcū. et sūūlūcōne
placūerūt s⁹ ī mendūcō. et sic referūt ad sāūl
et ofūdūtes suos q⁹ mūdūcūs mūlcūtūe decipe
dāmd. ofelio hūdicēbūt. s. sāūl ℣ sīm ofūdū
tes. ofūdūtes p̄ūtūentes ore q⁹ sūt ē gr̄ōne
suo ad mea. et dicta cōm. ℣ corde suo mūlcūtūe
sūūt. q⁹ p hz mūcdelūt me mōtū hz tradē sūm
dūo p̄hīlistūnē. nr̄ lō. p⁹ p. ℣ dy. mūtūs hz
sāūl ℣ repūtalūt. d. n sūt mūmūs mea ē sūm
hz sic ē ēū mūtūo p̄hīlistūnō. ℣ cūmpūs. h⁹
dāmd repūtūt sūā ofūdēcia ī dīm dē p̄ōtūr sic
ipm⁹ ps̄alm. q⁹ est cūd sāūl. nr̄ p̄ sūm uhī.
i. dō salūtūe mea. i. cō salūs mea ℣ hēditās
mea ihūs. Apli. cor. x. qm gl̄iāmur i dō q⁹
dē. Auxily mei. i. dator auxily mei ī q⁹ p̄ūn
tūes mei ad dē. ℣ ipm mūte sūmūt. hz
ū. ēū expectacō sūcūte bīcūdīs. expūūūas p
nūcūans ℣ ō ad hūc hz mūdūc fidelem ipm. d. hz
ūte ī eo oīs ogūgūs ipī. s. sūcūs. mūdūcs. et
no sūt vīr mūlt sūm spūc. Valeāūt. effēndūcē

certum illo certi nequa. i. pces et demonis credi
bz precedentes. deus ad nutor nr i eternū. cui cuq
Ad interno nullu opus est in tormentū. Vnpm p q
tumd augmt plecutores suos de cui delictu te. li
quit eos augmt plecutores decupiditate et p
augmt eos auaricia q si sibdit cuiu i. sect et p nū
die. Vnpm tuum filii hoiu. dic. u. hoies tum
qm nō ordinat opa sua ad finē debitū. cui mō
sint fingm. finē sui poncutes idignis sic medi
cinā dr. vnum quo ordinam ad sanctitatem. i
spūcos filii hoiu i stricis ut decipiant ipi. hoie
ei capidi i stis pondis sanctitatibus decipe. de
nūciante iudipm. ois ecclia studia dnr mūdi
nr ministes. cū sint ad malū ad malū audia
tū et q est a quibus in morte detinent. hoc
ter sunt stibz decepcionibz i pp pa necetur ti
mr erat capidus. q pz ex hō gulositatis sunt q
te accidit cupidi dicam sedentis eos dn⁹ tus
ut hō. sp. pc. vii. debile est q elia p malos esse
sunt dcep et odnes et alij cmes sacrilegos p
sacerdotes eccliā eccrūt. p hēb. sic hō. medicos
filij hoiu ignarus ad sanandū. i. ad punēdū
i mūdo. ipi et inanitio ista. i. demdi pōbis. si
expmit. ma. la. q dicēs nr inter sic nec pū
ueritus. nolite ignare ignoratice p stultu dulcē
dam et impiū ad nolite q capillū. Auferend
dicens p molestia diaceū sibimēt nolite corrip
pie. punctū fieri. illum q mundi duntaxat ad
gehenne ad mūdi. Exel. h reddit pātēs cum
q accipit expugnē dne mūdie ad punend mū
dos. et dixere sine mūe ad punend dnos. et
hi ē q dr. sed locutus est deus. q nō dicā est
ubi dna expmit et dnr. hi nō hoies dnōs te
nebē mbz nō ulciscentur. id sibdit. dno hanibz
et q sūt illa. sibdit. d. q p certus dei est ad
punendū. sin nec in finem sine in sine. et
dne mūdi. ad punendū sin gnem tue gie. ni
mirū et mutat nō loq di dicēs p ad sanū
q est unico sui ipius et magne hō. p⁹ q
merito scptus est in hēb. q cū nedes vianz
in sē opa sua. sic tristitia indet q ii pmittit
ad malū i pna ad bonū utcumq mūdi. Cōgna
ti pt exēpli posse de q⁹ in sibo. qm ecclesia ad
dm plecūones i stis pmittit et mūdi
a plecutor cōā nō medicat. et equitate lxvi.

Qui habitas in adiutorio altissimi. psalmo p mūt
cur tribus tribulis i hēb. pō dicūd cum
cert i desio mōre et sibdiacūs pmittit i tribula
cōne so. et ecclī pz stis tribus sicq pmittit in
bibliis mis. pō dicūd cū est i debito p dnice.
est q oīo expositores tam hebrei q latini dnt
q dicūd sic dnice plalm tigrens atatis sanct
mōr et illa singa ñ legit dicūd finisse i p dnice
ei. sed tm ista moab. et in nūc et nūc ista phi
stinos. pp q sic dicit apl⁹ de cultus plalmoz
pm est dicūd. ñ pro ordo accipitur i me
diate ab hebis. p mūdatione so. mt hebraz
q alijs multa sūt apposita et plemchatas et
pōtos. Dne ñ in hm plalm. dicendo qd

in p⁹ plecutois sine q finē. sugit nō regē
moab. ut hō. p. pc. vrr. h mdr ad dcm quod
pdie redint ad ciam mea. ut id di et hūiant
in loc debitis q in cinerib z pulue hūane pp
plecutōm finibs. et id tē i dignt ysolomb di
ms. tam q erat ire mea sm plecutores. cū q
erat i loc debito et stibz obz hoiū. et decens
sint q deus cū ysolomē. q ad eius mandatū
veniat ad locū illū. et de his fecit plalm ihū
i quo p⁹ pfiat de ysolomb. dīmc fo in tpe
de ectōm sm ad nūm i. ipi nō fuit letus i hūn
dibz odtorum i. ier sūgit pm dicēs. de⁹ deus
meus adherence mihi lo. q sīmc mane ad di
nas laudes ohgrelint. q principes qm nbz ad
aliū duc diem nobat dre q te. sitiunt i te aīa
mea. deliderans ysolem tuā i li debito i pnibz
spūalibz et mālē de ipo. q dicūd sīmē deli
nbat ypm de suo sēe p cunē nalitatis. q de
pō ad dicūd sūt sunt repromissio nō ibi dī. q⁹
multipl⁹ sē cum mea. q mlā de dicūd cunabit
descendentes. ut exercitus. ysolius. ysmgs.
et cunctī et multi alij sū qm sūt de sēe re
gio. li debidmūt. vñ et dic salomon aplis in
ce. r. mlā reges et pplete debidmūt mēē q
nos mdus. i sīa dēgs. q te dicūd erunt de
sēo mdee. ut dūs est i ma et magnola. q. cre
dūs et ago. quia est cia deus. hic ni sō ognm
tibi. i. hic ici loco debito hūi illūnacom et ysolo
mā. ac ū eem sulam sciam tui. ubi fiebant die
ne renelones. eoq p erunt archa testa nūi et et
cus di. vt inseam manē tuā. Aplexinō sanū me
protegente et gliam tuam. q tuā protectō de
bent ad dūm gliam. ut alt. ut qui ūcutē tuā. i.
ypm de me nascam. q est dei natus et illo aplo p⁹
ad eos pdicam⁹ ypm di ūcutē. et gliaz tuā. glia
ē clara noīa cū laude. oīa q ad notiam pduc
ant i dmis. sibo applane. et ro dei glia. sic et di ti
tus. qui melior est mea tua. sup mtas. mtq em
natme. mea gie. et mea glie. dependet et di mūt
mē esse melioze ro sbdit. labia mea laudi
būt te. pro ysolēbz tuis ni exhibito. sic bndicā
te in mea mea et mea. i. i cora anīa mea. et mo
nē tuo. i. i virtute noīs tui. laudabo mandas
meas. i. oīone denota. sic adque et pugiēdie re
plecatur aīa mea. i. sic cū refecta pingēbz. sic
aīa tuis illūnatōbz et ysolēbz. et labijs exultā
cōes laudabit os meū. q dcm⁹ bēficus ñ ero
tibi gīs. sic meōi sm tui sē chatū meū. cognūt
de tua bōitate nō solū de die h et de nocte. et ne
ignōro alios tuos cr inimicos. i. de tua pcedē
gnedeb ad hēat sum mea pōt re. seruēti dilt
cōe. me suscepit dextra tua. in sinu pcedē. et
ysolime. Cpi ño. h oīr dicūd nascenāt dcm
cōe sims ad nām tuū. d. ipi ño. i. sanct et ophcos su
os. i mmū qā cuit aīam meā. q fructū sūt sm
i tēcē. q ficlime dicūd oīdē. i tribūt i filiom
sue. q dūcēlime dicūd in cunnio die et qdā
tis. ut i fletu tene. i. i relēne ñ est i fionibz sue.
i tenet in mūdo gladiū. q gladio decidimt

canunt opera dei. quia in eo sanctum fuit propheticum
ad laudem dei pro toto regno. ut patet in e. Sancti
eius ierusalem .i. in te sic legendo meditati sunt
antecessores quia hii non potuerunt contingere nisi domina
te. letabitur iustus .i. daniel in domino. quia ierusalem
sua erat debite ordinata. et sperabit in eo de fu
tura uita obtinenda. et laudabuntur omnes recti
corde. exemplo daniel qui saluatus est pro sua rec
titudine. ¶ Concessit pt' exponi ps iste de eadem mu
ab uniuersis nostris ad mortem calumpniam sustinente.
qui tamen pro sua iusticia iudicio diuino liberatur et
eius aduersarii condempnantur. lxiiii.

Te decet hymnus. Huic psalmo preponitur
talis titulus in hebreo. ad uictoriam psalmus dauid can
tica. et pt' exponi et est dictus in pluribus canticis. pro aliquibus a'
bibitis ponitur hic titulus. hymnus psalmus dauid canticum
ieremie. et aggei uel ezechielis de uerbo peregrinacionis
hec omnia ista et consilia non inseruntur sed eadem addi
ciones sunt ab expositoribus. eos esse psalmus iste loquitur de
reditu captiuitatis babilonice. quia prius dixerat Ie
remias et ezechiel. et aggeus prophetauit uiuo qui redi
erunt de captiuitate pro templi reedificatione. quod dominus
primo in spiritu dedit sunt psalmum istum. diuidit autem psalmus
in duas partes ¶ In primo agit de reditu capti
uitatis. In secunda de statu felicitatis ibi. uisitasti
terram. ¶ Circa primum dicitur. Te decet hymnus deus in sy
on. sic dicebant redeuntes de captiuitate eo
quod deus illum locum elegerat ad cultum suum. ut legitur deu
teronomii. vi. pro hebreo habetur. tibi silentium laudis deus in syon.
et translacione sua. tibi silet laus deus in syon. ut
est sensus taciturnitas in translacione mea. quia hic dicitur pro
eo quod digna laus que fuit ab homine debitum uinci
tur a diuina magnitudine collenda. et tibi reddetur
uotum in ierusalem. quia ibi adducebantur ea que domino
per uotum obligauerant. Exaudi orationem meam
uox est populi redeuntis. reedificacionem templi.
ad te omnis caro ueniet. i. de omni nacione uenient homines
ad te ad orandum quando templum fuit reedificatum. Unde
actuum. viii. legitur quod eunuchus regine can
dacis ab [illegible] ualde partibus uenit adorare dominum
in ierusalem in illo templo reedificato et ideo sicut
de aliis mundi partibus. Uerba iniquorum .i. sermo babiloniorum
eo modo quo dicit. Cdo .i. quod est ibi quod scriptum est.
Preualuerunt super nos. propter peccata nostra nos captiuan
do et templum destruendo. et impietatibus nostris propicia
beris. ad terram nostram nos reducendo. et tem
plum nostrum reedificando. Beatus quem elegisti et assum
psisti. ad sacerdotium. Inhabitabit in atriis tuis. i. in
tabit in atriis tuis. atria erant loca templi
ubi fiebant sacrificia et oblaciones. ut dictum fuit
plenius. Exodi. xx. Replebimur in bonis domus tue.
quia sacerdotes et leuite uiuebant de bonis obla
tis in domo dei. de bonis scilicet sacrificiis offeren
tes unam partem leuabant. quia coram domino leuabantur
delant. Sanctum est templum tuum. i. tuo nomini dedica
tum mirabile in equitate. Quomodo .ii. causas difficiles
les et dubie referebantur ad sacerdotes le
uitici generis ut patet. deuteronomii. xvii. ut decideretur
quid esset iustum et iniustum. et erit firma et stabilis

sententia eorum. Exaudi nos deus salutaris noster. in re edi
ficacione templi et ciuitatis. Spes omnium finium terre .i. tu
qui es spes omnium habitantium in mari et terra quantumcumque lon
ge quia nichil bonum potest haberi nisi a te. et allegitur
ad hoc. Ipse domine pacientie cum dei. Preparans mon
tes. i. qui fragis et sustentas montes pro tua uolun
tate. Qui conturbas profundum maris. commouens tem
pestates sicut placet. et quia ex fluctibus homines terren
tur. et ideo addit. turbabuntur gentes et timebunt
qui habitant terminos. scilicet totius terre. A signis tuis
.i. ab mirabilibus que facis in celo et in mari. omnino
contremiscunt. quasi dicat. tu qui es tante potentie
potes nos exaudire in templi et ciuitatis reedi
ficacione. Ideo addit. Exitus matutini et uespere
delectabis .i. oblaciones sacrificii matutini
et uespertini delectabiles facies sicut habetur ca. hi
de noctis. et hec potuerunt fieri templo reedificato
quia et aplius reditus in ierusalem edificauerunt alta
re et obtulerunt super illud holocaustum domino ma
ne et uespere. ut habetur. primo esdre. iii. Uisitasti ter
¶ Uisitasti terram. hic ostendit psalmista de sta
tu felicitatis futuro post reditum captiuitatis ca
dicens. Uisitasti terram et inebriasti eam. plurimis in
eo fecunditate et loco defectus primo propter [illegible]
nem [illegible]. multiplicasti locupletare eam.
quia ex fabulacione [illegible] quod dicit illis
multiplicasti ultimus dicit [illegible]. Flumen
dei repletum est aquis. hoc est flumen iorda
nis. quia quodammodo dei flumen. quia ibi gesta sunt dei mi
racula fuit et clarius ut habetur. Iosue. iii. et in illo
baptizatus fuit christus et ideo. Parasti cibum illorum quia
ita est preparacio eius. Sicut enim quia aqua iordanis ir
rigaciones ut iudeis. et hic etiam ibi aqua fecit fere
ampliores et prinaciores pro ut eciam abacuch
quia intinguntur in. Riuos eius inebrians. ibi.
et ciuitate Iosue. iii. Sulcos eius in ebrius. quia cum
sulci terre quandoque in quandam humectantur
illo quod terra fluxit. seminari uel plantari ad fructuum
uberius et fructuandum disponitur. In stillicidiis eius letabitur
germinans de celo pluuialibus aquis. letabitur germinans
s.i. terra germinata per terris sicut et de leuari uel terra
laboris et partum inde qui incipit uirescere. ut dicit. terra
unde leuari quia terra est cum leuare colentibus ea et
habitantibus in ea. Benedices corone anni. benignita
tis tue. i. ex benignitate tua benedices circulo
anni temporis pluuias. et rores. et legumina
temporibus debitis. proinde et exceditur secundum tempora
ideo addit. et campi tui replebuntur ubertate. scilicet fru
mentum et uocatur hic campi terre culte. Pinguescent
fines deserti. profundo sunt terre enim
pascua apta animalibus nutriendis. et exultatio
ne colles accingentur. i. illis uineis et arboribus
et sic exultabunt colles ac uinea fructificante preciosa
tam uineis dominus quod per colles illic scilicet exulta
cionis pascuis et animalibus. Induti sunt arietes oui
um. in hoc designatur habitacio [illegible]
in dominium arietum et agnorum. et ualles habundabunt
frumento. in terra enim illa in uallibus seminant me
liora genera. clamabunt et hymnum dicent. Iubi

dauunt. et ymnū dicē mchtyᵒ ſic ō
expōnū est. uk qᵗ ēt tnūtas ill' dabunt pe
nitē ſnctoꝝ. et dcām lentis. dimᵒ lau
deō eqnūbꝰ. ℂ Qnit exūꝑ pˢ iſte de qᵒ
rie pēitēte tmq; ꝛ edūte de babilonīa cap
timitate. et ad ſertalitate louē. epñ tonꝰ
nunbꝰ lapelate tā ſle ſ ſalus et pt ad lj
babilone dco. ℂ Hūc applicūt. lxv.

Hunc ꝑalmū ymnū talis ticulus
in hēb. ad uitegū cantū ꝑsalmum
et uu tūllace. ꝑ victon cantica ꝑalmi
et ꝑ. ero uuꝰ. ero dō in tūlly ticulo
ꝛ ertudy uldo nō ap. arto. nec ūn ꝑsalmū
ga. ſū. ero. hūc ꝑalmū tnōc ſic gnāy ac
dō ꝑ libaūc ſnctuā de captiuitate ulta īq ſic u
dei ī duis ꝑtib; aīb; ad q applicat q ſ. dī. ipolim
ſti loies ſup capita nrā. i. duōs regos ꝛ dō ſnct
lucē. et q ab hc captiuitate ſpnt libam ꝑ mcliā
nētuū et as ēplū recōciliatoꝝ ubi redēt nota
q nō ſnctā ſcaptiuitate ista ut ſlent dcā. ideō ibi
ī tuolo ſ dnūm tuū et ſolocamino redūt ē nota nā
ꝛc. hᵃ ero ſnctuar ſ ſanctuāriū eronaī. ꝛpo
nunolū. ſ. q ꝛpe ſic nēcur ī mdō q ſnct ī ꝑcto
ō ſalno medion nadio ui vī q ille pˢ ā hoc ſic ēs
est gnāy actō ꝑ libaūc ꝑles alij pro libaco ꝑpi
nu dalā de egypto. de q̄ liba cē ꝑpi nu ꝑles alij ꝑpi
nu ſnctuā nedū. ſ. ſ lj pˢ ille dnoꝝ ꝑtes dicē.

Qq. pˢ actor lxv. ꝑsalmū ī duc ōs ad dī laudacō
ero ad lj addnē multiphcē tom. i. uāc ꝛ inter
pūi dicē. jubilate dō oīs ēn. i. oēs hītātes ī ēn. et dī
jubilo. ꝑe. gandiū cordis q ūn pē tōt celan q̄ oī
dn tur ī signo exnay. ꝑsalmū dicatō noī eno. i lj
vī ēe. ꝑplegā de tiano q ille pˢ ēet dcandō nu
dei laudem adulē gnēnby. dare gl̄ā laudi eno.
i. ī more ecplico laudate eū tota gēby. q gl̄a
est clara noticia cū laude. dicte oī q ſnctūm ſunt
opa tua. dicē ī multiplicī egyptoꝝ pactō thone
nr hī. i. ero. nō. ad. tuū. ca. ī clausne. i. ſnctu
tudiē ututis nacēt tibi ī unoci tu. b. de ꝑcto p
mod fact. nec ecclē sic ī ꝑphis et eoꝝ et mozē
ī libro ꝑsalmoꝝ tūc met q̄uecte ecplico est ꝑsa
mo ꝛ rex egypti. et eius ꝑplo ad ō plagis ꝑcuſſi
frequē albelatē dimittē ꝑplm ſnct dñi tā ecplr lib
ati ꝛ pˢ libacōm recūsauūt. ut pī eqdē ī ꝑsalmis
locis ꝛ sic ūnaclauū. q ūn recūsauūt ꝑplm dimit
tē. hᵗ tūn libam a dūna ꝑuocatōe. oīs tūn ādoret
te ꝛc. replicand est dnē ī pˢ illū ꝑplm ad malo
rem expōnem affīs sic ēnt sic ī gnāy actōnib;.

Qnāc. pˢ ecplr actor lxv. ꝑsalmū ī duc. ad dī lau
dacōm. huc ūnt ad dnē ad lj multiplicī loīm ꝛ
ad dnandū pˢ pō. et mundū eponū. bo. et ꝑ
Agrumby libacōne. i. hij dicūt. tbo et q̄nabo
tolone. i. uēce andice. et pˢ dī. uēte ꝛ uideb
opa dni. q̄ fūnt mundū ī libacē ꝑplm nrī te
egypti ut hī. i. ero. tribꝰ ꝛ ofilijs ſ. ſanct
loīm. i. ſ. egyptiōn q̄ er te ecto dīm q̄dm sic
q̄ ꝛ tribꝰ ꝑ cacelunt. q̄m q̄ūt ingnē in
dnā. q̄ de mane rubā dimūt ut ſlm rat tūl
uēt ꝑfectū. et egyptij eos ſecūtes ī ecto ī

mmis pnctis

mmis pro tūo ut ſ. ero. xxv. i. tūne ꝑ mūbnē pe
de. i. tūne ī ordine. ubi fily ſ. fuero pede tūc
mēy ſolue. ꝛ. i. lecmbymur ī ſpō q̄ ē ꝑplō ſ. lem
bos fūnt ī dō. q̄m dñs ī nāne tuo ī egyptō. q̄ pote
stas eius ꝑtesmo ecūa q̄ ñ auferet. tūc. vi
cōlō eius ſ. gentes relīquūt. q̄ oīa mūnt ī apīu
tūc oculos eius. hēb. xv. q̄m exalt aut. deo ī cal
cauo. ū equitē ī mare ꝑjcit. q̄ et ū ad lōga ele
uet. tū exaltr ecplr. ℂ Laudate. ꝑ. oūr actr
ō dne laudis et hbacē. ſalutēby dnūs. aq̄
hbatq̄ fūnt ſnct ī exitu de egypto. et q̄ ad ter
ā. hūdate gentes deū nrū. q̄m ſic hbauūt nos
de afflictōe egyptioꝝ. q̄m uolūt q̄ūm ueā ad
vitā. q̄ ecto ꝑplo ſnct oppnelauūt ab egyptijs ta
tanto inter intrplatū. ꝛ ēſtelat. ut hī. ero.
p. ꝛ ūn dedit ī oblocōm est pedes meos. i. ꝑ
mūlit me cadē ꝑ ꝑtrarios. q̄m ꝑm nos deus
nō ad capiēd noticā de aliq̄ ig. facto cū q̄m
nata ſit ab exno. ꝑ ut ꝑtūm ꝛ ſnctūm ē ura
notnū facies tori mūdi. ig. nos ex mūjam. i.
affectōe ips q̄ cogelauūt. cogīe laudē. ut hī
ero. v. ꝑ q̄ dic. dnō de tūs ſnct. ſc. xx. ca. q̄ou
vī nos de finiūc sicut egyptū. ī dnā nos
ī aqā. i. ī dna ꝑmūa. q̄ ꝑtano et ſm ea ꝑ
q̄ relinq̄unt ecclām ī ꝑcauūt filios ſnct ma
tonby ialonby. vñ dicelauūt. uagant oī ꝛ de
to nocēbunt. dīces eius ꝛ ſnctōcm. dnō
dō nrō. q̄ ꝑmūtur. opib; ꝛ ē. ꝑtulūt ꝑblones m
quid mō. q̄ copelauūt ab egyptijs ꝑtāc
dnām q̄nātuli ꝛ lactis. ī ꝑtimū loīes ſ. capi
ta nrā. s. et actores ꝑmūonis q̄ opellebāt
eos ad opa mūs gnia. ꝛ eos flagellebāt.
ut hī. ero. q̄. tūbāt ꝛ ululāc. i. ꝑ lalocem ipō
ad decoq̄d lateres. et aq̄. q̄ ꝑtrahebāt. ꝑ
bnūs ad q̄mlendū cū ciā ut mde lateres
fōrēt. et edūxit nos ī refugiū. i. ī libertatē
animē ſnctē. ꝑ ſnct tūtūm ꝑmūē. q̄ nūs ū
te ꝑplo ſnct q̄ deū ī ecto attendūs fūnt ipō ꝛ
de uocabāt eūm ꝑtē custodē. ſ. ozāte mozē
fūnt ab ſnctis. ut hī. nui. xi. et q̄q̄. q̄ flūm
o tordonū q̄ ſicc̄ui fūnt ī tūtūm ꝑplm. et edūx
tūnos ī refugiū. i. ī tūā promūsōnē latte ꝛ mel
le manāc. ī ter ī dōnū tuā. dōnū tm cultoꝝ
ū tū uocāns. ad ō dī. ī holocaustis. i. ſ. ſnc
ficato ad longēd dī tōt ecclās. uōdī ē nota mū
q̄ dicō ſnct. i. distincte ꝑpōto emūnūt. labāt
mea. ꝛ beatū ē os meum ī ecclōne mea. hoīes
ci mundicione ecclēs dicēt nota mee dnō
ſi exaudīt. holocaustū meū ſuſcipiā. i. hō pīgn
obtūnabi tibi cū ecclō aucoꝝ. i. cū aucoby tōt
ecclās q̄ uouēbā tuis. offerā ē lynces cū hircis
de meis ecclīs ſnctificā mūcōm. s. de ob
ꝛ hircis. et gneaby mūoꝝ q̄ ecclīnt de am
bus. ℂ Cōte. Rom ī dna ō dne laudis. et
ſpēiāb q̄ holocte nō dī. uēte ꝛ audite dnō q̄
ecclīs dō. tibi. n. mundicia fūt dne bōnūcā
q̄ūnt ī ecclēsia. ū q̄ ī mūbus obſtinā
tis q̄m de ſpectūnt est. ſp q̄ dic ſnctūcā. q̄
vīn. nolite fieri ſicū equbꝰ. nec mūtūdinis

mūs ꝓmittis ati ꝓcurros. ꝙ ibi. et narra
ly nob tuū ly dñe. q̄a hec aīe mee. eam ꝑ
alīs q̄ solamīo. sunt. u. ꝑpls ille. nalde o ꝑlatio
qñ nobis ecclīpōs mirabilīs posit cultū tuū
tis nobis. et i canone legis. et ī alijs bñdicis di
mo. ad ipm que meo clamauī. et regnauit. et
exultauit ly lingua mea. i. gaudiū. et obediēm
ibi ītimo ī corde dñi laudauē eius. que. q̄ñ audi
q̄ tm ꝙ credū nō dereliquit. cū dī. iuq̄ē si a
ḡen ī corde meo. q̄ stans in mortali p̄a. non
exaudiret dñs. q̄ certe tal ñ est exaudibit. ꝑ
ꝺelinquimt deus. supple depcatōm meā q
ñ sm tuū in q̄ste. rep. et procedit ex dī bñficio
ro ibi. bñdīc deus q̄ ñ amouit oīōm meā. cum
repellēdo ip̄m malicā. et malām sinū gme
simple ñ abstulit. ti magis biblica siue mise q̄ulc
et lo. h̄ septim de ꝑpl. sic. p ill q̄ exaltat lyī
et cetera. tē dr. q̄ñ dī totus ꝑp. sic. ecclīe mi
lex mirabilia fuerūt d̄ captiuū dñi. sm̄ q
q̄ solui ī gen̄ pu. ¶ ꝙ ibi. pt exp̄i ꝑ ille sic
et ꝓgens. de q̄ h̄ ꝓlēte debuitur. p̄a. edurto
ritq̄ de egypto. q̄ teneb̄ inf̄ p̄ntē. et ad dī im
ten ī ḡit et sua. mirabilia hereditē. q̄ mus est
spūs in sanctis q̄ celi et tūs cine. sm̄ augs.
sic. jo. et exp̄ssiū in libro euangelie q̄ sic ꝙ ibi
tuū. vū ḡ. m ꝑ p̄cauciū. sup. v. laudate dñm
tu mū inq̄cōs et ꝑcōnis. ambulamus. tpa
dificalles et c. et et et ex dīna ordīōne q̄ sic
q̄t magis cernit ꝑ. uera. p̄ntia. deprēo q̄ an
pa ꝓcōr ꝓtentionem. urv.

Dñs mīserit. ¶ hunc ꝑlmo p̄fatē cap
tacio. ꝑ hēb. ab increpatum longanimis ꝑ cū
tui. et ī tribulatōne. jo. dī. sic. victor ī ꝑlmis
tinuatā cursus. et est end finis in actis tercio
tue ꝑ. et cās et ꝙ tōs ꝑlmo c. exercitus. a libro
ñ exp̄. actor ꝑlmi ne tu mīe et ī aliq̄ q̄ꝑ
ste est gñe. actō ꝓ salutare q̄ ꝑ sm̄ mdi. u.
collectis fuerīt ondelmur ī celēb̄ in italia qui
q̄ qm melis erat q̄ totus festinus. q̄ tūb mīse
cept festū tubar. et festū expiatōis. et tabna
clor. festū cenis seu collecte. mr̄ lemt. tym
et qū sm̄ filia scalis q̄ueū sunt q̄ ub nr
leō et denotus fuerūt celebrū spāle ꝑ gene
actē et sic sunt de illo ꝑlmo nr dūt. ꝙ ñ
expmūt qb sunt actor ille. sm̄ q̄ utergō
dīt. ī domus pres ꝑ. ꝓit h̄ salutaris ī ꝑlem
co pro obtēm ip̄s gñe actō i. q̄ exaltant
et pu dī. dō mīse aīe mē. ꝓcōr remittendo. et
bñdicat nob. ī bis spialit et ꝙalit nos
mīa plicando. illūet mīa tuū ē nos. loci
ceptum de dō ad mod ꝓio q̄m q̄ sic et
tūs gñm alicui cūdit. ei milia ꝙlitez
or et ioīā. ut ꝙ cognoscamus ī terra.
i. ī scientia tē iustōr tuōr tua. i. neg nemgia
tue gie ꝑ effm salutis q̄ette ī oīb gētib
salutare tuū. i. ut sit notū oīb gentib q̄ tu
les ip̄le cuā de salute tuā. ad ibi. q̄ste
tim et ip̄s deus. i. ꝑ effm nob q̄ethi q̄ste
ant tuū deuote. et adte q̄timē. sic legi

q̄ q̄ñ mdi finit libati ymnū dr ꝓfecti cōe
amen nra gēules ꝑ dñm eo ꝓres eoꝝ cinomus
nū gelit. nr bū. text. viu. letentur et exultent
gentes q̄m iudicas ꝑlos ī equitate. hec ꝓmit
tu ad eum q̄m dño mdi sunt tūtē. cū filio
tuis. et gentes ī tūb gentis. q̄ ꝑ ries effō di
ugo gentes ad cognōm tue ītatis. ¶ ꝙ ibi
tutem. h̄ oīm. ꝓit gñe actō ꝓ salutare ad
ep̄m cū dī. q̄ tuentem tibi ꝑli deus. et c. s. oīs
ne tue laudis. et die dicant sic q̄ tuent ibi. dī.
tūs dedit sanctū suū. m mag̃ habūdauit.
ꝑ tue gie bñdīn ro dī. bñdicat nos deus d̄s
nr. de timeo sic ī sint fec̄ ce ꝑfio. et metu
mtem omō fines ce. cunc̄ indicem oīm
ad pmuendo malis ꝓtectiū. ¶ q̄ h ergō m
plis q̄nder lete ī mē alīq̄s in. et sueū. q̄ ꝑ
fertilitate ī indem ū est pura tua ī mitigentur
omō gentes et ꝑli eoꝝ mdi ad ogōm dñe
laudis et impie q̄ tal salutis nō em notū
ī alijs tūs ꝑ q̄ salno melioꝝ mūs indicē
ui. m. q̄ ꝑs me ñ est gñe actō ꝑ ꝑtis bñdīc.
ti mag̃ est ꝑli ena de sanctuo. d. de xp̄ī ī caritate
cōne et emo q̄ñcōne fē q̄ ioies q̄ q̄ bñ
fiū sunt a sēis ꝑlis tūne delectatōi. ꝑ q̄ab
sco ꝑbia q̄ꝝ sunt ille. vi de ꝑ ꝑsalū ī mī sc̄as
se. i. d. de⁹ unt mī. mīsēdo nob salu q̄ste.
et bñ dicat nob. a seculo q̄m tuā. ihūet mī
tū ihū sī nos. clamauīmus in cubis sibi ihū.
q̄ dī. multe ꝑtis q̄ē em⁹ ꝑgo. col. i. dī. tūbulte
sregnū sibi dilectōis sue q̄ē ꝑgo ī nubilibus
dī. ꝑ. u. ꝓtebat sm̄ mtōi. jo. rm. ꝑ clam
tica sibi tuū. ꝙ ipse respōdit. clamauīmus
ihū clamticalo. q̄ clamticalo. q̄ clamauīmus
cum inimicis q̄ monē ꝙ ꝑ reflectōi. et
imbeat mī. habuīt a seculo ꝓ sanguīem
tibi sm. nr cognouīmus ī tua vītam tuā. ꝑsal
mum q̄ste ibi sm̄ ad ꝓm et mū loīb tu
cogīt ī ē loies q̄ñdo dicēdo sanctes do
nādo. ī oīb gentib salutare tuū. q̄ sal⁹ ꝑ
ꝓm tua. notificata est oīb gentib ꝑ di
cōm apl. ꝙ q̄ dī ꝑlmo. xvii. ꝑ oīm tūs
et mut sonoꝝ eoꝝ et ī fines orbis ē ūm eoꝝ. ¶ ꝙ
timeamus ꝙ ꝑli deus. q̄ tuēdo tua q̄ntū. q̄
tenent ꝙ ꝑli oō. ī pendendo laste sanctem.
letem ꝙ et exultēt gētes de tua nocturne
ad tuē ꝓm. q̄m nidiens ꝑlos ī equitate. noctm
do ad tuē de disponentes ꝑ ꝓpm mitia. tū ꝑ
acceptōe. vū ꝓtius mtēs nocturnū in cythara
mīa dīte. acte ꝙ. ꝑ mtue ozen q̄ ū ꝑ acceꝑ
cō apd dīm. tū oī gēte q̄ timet. dīm ꝙ opa ꝑ
tūm. acceptus est illi. id ibi. ꝙ gentes in
tra dīnos ī mū ecne salutis. q̄tem ne tibi
ꝑli deus ꝙ. ꝙ q̄ celebrant q̄tem. ibi. cū dī.
terra dedit fructū suū. i. ubo tū ꝓcedet tibi
deq̄ tūr die q̄tans. xlv. apiat tūr ꝙ gīmer
salnatōēm. ¶ ad no cū dī ad tuē baptizandi ecne
ī ugne tūtatis. sq̄ tū. q̄ñ. ulcio. cum eos docē
te omīs gentes baptizātes eos ī nōe ꝑis et
filij ꝙ spūs tū. so ibi. bñdicat nos de⁹ ꝙ ē q

ostendo gr̃am luptiliuscule. ⁊ dic. bñdicat
tu dñe ab ꝙ̃ vigilau ad ꝙ̃ vigilē ecclie ⁊ ter
do. ad oñdēdū tm tutatem ꝓ̃ ꝑ̃. vi.
t'mtas ꝓ̃ oñdā ꝓ complym ter. ⁊ dicit
cū. ⁊ vintno ecclie. ꝓ ꝙ̃ ibi. bñ dꝰ
ecclam. ⁊ uocē meam. ꝙ̃ oñ finem
ꝑ̃ ū tñole tm h tñ ꝙ̃ dñt cū cantate.

Cinpit deus. hinc ꝑ̃ psalmo hꝰ vij
ponit tullo ocnlo. in hēb. ad victo
riam. quod ꝓ cātica ꝑ ī tñlacone ꝑ.
victoꝝ dō ꝓ cantica ꝑ ē eccl̃ sñā lectiꝝ
q̃ ꝓ ꝑ̃ ꝓ in alio titulo. ecclis ⁊ nō ꝓ
arcꝝ hmꝰ ꝑ̃ psalmi. o. quod ꝑ̃ nō hmꝰ
ꝑ̃ psalmū dic. ra. sa. ⁊ alij hb hēb ⁊ ē aliqui
doctores catholici ī hj eos secūdo q̃ quod ꝑ̃
hūc ꝑ̃ psalmū ꝓ gr̃a acq̃ē debūdicto collu
tus ꝓ̃ dñi. ꝓ̃ ī egr̃m de egr̃ ꝓ. ꝓ̃ in
ꝓ̃ssu ꝓ desc̃m ⁊ ꝓ̃ ī gr̃m hic promissio
nis. ⁊ ē ꝓ egr̃m dñt ꝑ̃ q̃ quia bñdicta ī
ꝓuō in h ꝑ̃ ꝑ̃. eod ordie quo finit
ecclā. hj q̃ ad alia. ꝑ̃ ꝓ ꝓ̃ponitur ꝓ̃ho
nibz. et eoꝝ. ⁊ ꝙ̃ expō est mihi ī tm̃ ī ī
aliq̃ vñ ex tm̃. cū ij ⁊ est sñc̃ ꝓ̃ ꝑ̃. ꝑ̃
cū dimitto. ⁊ accipio alia q̃ mgr̃ ꝙ̃ dnat ꝙ̃
time nom tm̃. ꝑ̃ ait ego ad ꝙ̃ ad ephe. my.
exponit lectiꝝ h̃ psalmi de mutatione sñc
cū ꝓ̃ ascensiōm xp̃i. d. vicarz ꝑ̃ cū
est gr̃a sm̃ nīa diuocōis xp̃i ꝓ̃ q̃ dic ascē
dens ī altū captiuā duxit. cap̃ tm̃ ē. dat
dono hōib. ⁊ c. ꝓ̃ q̃ ū. dō. q̃ ꝓ̃ me ad ū
nō hs sic gr̃a. acq̃ē debūdicto hj mgr̃
ꝓ̃ceptū ꝙ̃ sm̃o. ꝓ xp̃m exponendo q̃ ꝓ
mcos dō in spū sc̃ō ꝑ̃ psalm̃ mi. Qu q̃ hyc
ifm. ꝓ̃ me ꝑ̃ in dyas ꝓ̃ceꝝ dīc q̃ ꝓ̃ agr̃ de
xp̃i resurrectiōe. ꝙ̃ de eius ascensione. ⁊ cōm
mdo agr̃ debūdicto sec̃ubz ad ea. ⁊ incipit
l'. gaudete cū ecclā ꝓ̃. quod ꝓ̃tulat xp̃i resu
rectiōi. d. deus ascendit cantu. q̃ ꝙ̃ mortu
nos sunt ex hñcatis ī fortitudine. hj resurrexit ex
peccatis ut iuste. ⁊ dilīgentur ī amo eius. l. ī
mdi qm nūcatiū mortis xp̃i p cui ⁊ nehatā
aliū p̃ fūit ⁊ p̃ crucifixū ⁊ pnā ꝙ̃pti
nicati ⁊ p orbē diffusa. ꝑ alle. in lingua eius. l.
ꝙ̃ melius q̃ xp̃o resurgente finit gētis ⁊ ydo
lola. et fugiunt q̃ oderūt eū. l. dēones. a facie
eius. q̃ ꝓ resurrectiōe sc̃i nōis xp̃i fugiebāt ⁊ i
dēones de obsessis. hoc dicit. sicut de fumo qui
si est p hj medium corpis eoꝝ q̃ tm̃ cinis cum
fit ī montanis. hj deficit eoꝝ apparentia q̃ hꝰ
luit. sic hyes adorat ei sic ī ydolis. q̃ ydolatrā
p oleū dit ad p̃ascn. sic p̃it ꝓ̃ces. l. dēo
nes nō ꝓ̃ dō q̃ ꝓ̃ nocentur ꝓ̃ces q̃ hūt ī
ꝓ̃ dō obstinatū. q̃ irrediabile est ꝓ̃ū affli. ⁊
luth epulētur ⁊ exultēt ī ꝓ̃ dī. q̃ ꝓ̃ xp̃i res
rectiōi fideles hī hilarantes. ⁊ q̃ dī actiū. q̃
p dimittes ymmittit ī tēplo ⁊ tingētes ct
mos ꝓ̃ simulatē t̃ cū exultatiōe ⁊ ſpli
tate cordis. collaudauerūt dñm. Cōmunio.
Q̃ gr̃a agit de xp̃i ascensiōe ⁊ cmo bñficiis

ter ꝓ̃ mūt angli ad laudand xp̃m accēdē
tem. ꝙ̃ hoiēs l. regē tm̃ cātare dēt ꝓ̃ ī
trant ꝓ̃ angli ad eius mūsterīm ꝓ ad gloriam
⁊ jubil̃ cū exultatiōe. ha ī capite l. cmo dei
ꝓ̃ adhuc ī duas. q̃ ꝓ̃ quod fuit ꝓ̃ceptū
ꝙ̃ ad ꝙ̃ dnē ex̃m. dēo cū ex̃dient dē ꝓ̃ dī
cit. cantate deo ⁊ dmgr̃ hñbz psallit ad
angelos. qm xp̃o ascendenti ex̃ltabant mī
stri cū laudib. vñ ī eius ascensu apparuit
agēli. ut hī. act. ꝓ̃. ꝙ̃ tertie eī. l. multitudo
exhibere xp̃o ascendenti n pp hoc ī diligentiam
ꝙ̃ ad eius magnificentiam. qm ascēd hūc
corpli. ꝑ hēb hī. ī amictu. et nec dicit hēbi
nouū est. ꝓ̃ vnꝰ de septē ecclīs. qui ꝑ dilectiōē
celos ū est ꝓ̃pter ascensiōis. hj b eos hī est
nīa hūc. qm ascendit ꝙ̃ celū q̃ ꝓpter xp̃o q̃ ꝑ
ascendit ī celū empyreū. q̃ antiquo mō tuc
celi dī. ⁊ ib dī. hī ī celū. hī addūce. end nōs
sup dextrā. ꝓ̃ q̃ h' dī. q̃ ascēdit sic accepit
indi cū ascendunt. ad ascendentem. hic dextra
cū sint plenꝰ ī exodo. ⁊ tēo regū. ī quibz agit
de dispōne tabnac cū mobili ⁊ tēpli salomonis. ꝓ
ſ q̃ q̃ dī xp̃m ascendisse. sc̃ cōmūi. ī tm̃ ascē
disse sc̃ locum ascensiōis suiane. l. ad loca
ascensiōis angelice. q̃ locus est cōmūis ī ephesi.
ubi angli adorant ⁊ uenerunt dñm. ⁊ tēo de xp̃o
dñō. quis nouit illa. ⁊ dī. dūs absolute. q̃ ꝓ
cū cantate. sm q̃ dic. q̃. multū. cantu est ni oīa
pertinēs ī celo ⁊ ī tm̃. cantabite deo ascēdenti
in mmo cli. deq̃o dēm est ī ꝓ̃mo psalmi.
ꝓ̃mo orphanoꝝ et iudicis ydonay. l. ascēdē
illi q̃ est ꝓ̃ orphanoꝝ ⁊ iudex ydonay. ꝓ̃ci
cū ꝓ̃mo dī est miserē orphanis q̃. ⁊ dne
mag̃ diligent dñam mīam q̃ alle ꝑ. et ꝙ̃ xp̃
sūo deo ⁊ ꝓ̃ orphanoꝝ eos nutriendo ⁊ uidē
ſ duce eos ⁊ de inimicis q̃ illos q̃ eos solent
ſ sem coq̃ ꝙ̃ ꝓ̃ſ se de sede ñ oīcēdo. dō ī loco
sc̃o suo. hē ī celo ꝑ̃ntes. hj ei sm diuitem lit
ubz ꝓ̃ celū p̃ualin ⁊ p̃in. ī celo cū est ꝓ̃ceo
dī. ēē ꝓ̃ſ ꝓ̃ſie refulgencium. sm ⁊ ꝙ̃ntu
tem alliptam. est ī luc ī loco. ꝓ̃ ⁊ dēmīnty
do. qm ī sñcta habet vnꝰ mōus ī domo. q̃
ꝓ̃ ī celi cētū cōplias. q̃ dō l. habitantes hūt m
unitate ꝓ̃ū. ⁊ cordit vnētes. ꝓ̃ ⁊ cōmꝰ dī
d' cētū mihcens q̃ sunt ngldē vñmmo. ꝓ
ascensiōm xp̃i ñ ꝓ̃pio. sm q̃ dī. act. mꝰ mul
titudio d' ēdentiū erat cor vnū ⁊ ānā vna q̃
ꝑ̃ cor q̃ ꝓ̃ſidebat ad sm̃ ēē dicebat. hj cmo
illi oīa cūa. ⁊ ꝙ̃ illo tēpe mlti de ml mūdo
⁊ gētilibz ad sñc̃ ꝑ̃ cōuertebant. ut hī. act. post
ꝓ̃ phz alij locus. ne ebd. q̃ educat vinctos ī fortī
tudine. ⁊ q̃ Circa q̃ seqnd q̃ dic Aug⁹ sup Jo
mꝰ est multiplicare ipm q̃ cmo celi ⁊ cmo
er id multiplicare ipm est ꝓpus imagine sanctu
ais. et maxie q̃n tenet ꝓ ꝓ̃ hanc sanctis vin
clo q̃hectum dō. ⁊ hj nō. cū dī. q̃ educ vinc
tos ī fortitudine. hj ad huc multos fortita
dis hī q̃ adhuc ñ sc̃ō ꝓ̃ nō hgrauos. hj
ē actu plenos sic. q̃tu. ⁊ ter̃ sc̃ificatis

·Jo·xv. li opa ñ scallem ī eis q̄ ñeō alī fec· pñ
nō l'sent· ut & nob ꝛ obūt ꝛ tue ꝛ pñm tuc
ñ ꝛ c̄· ꝛ l'o· pmitt· ī nō neīe· ꝛ locuc⁹ eis ñ fi
ille· pñs ñ hñent· nec & exculacōm ñ hūt de
pñs suo· ī gl'ia of mei regis mei· ī h̄ psalmo
sta q̄retur dicte· pñ et eius hūitate· m
q̄ dedūit adam & alios regib· q̄· e· l'cō· 1·
ī celo cpneo sās anglis ꝛ ypnab· appau·

¶ Pueīnt· h' oūr pitur xpianor· laudacō q̄
p̄cllit ñ exzelo vidē· h dñe iustie cū dr· pue
uenit ꝛ c̄· et q̄ tuend q̄ aūq̄ ueīet ꝥm ad de
strend sbm et ctū ī ctm· xpianū id ecclēs
monm anglī cūuenīt ī reg⁹ agl'ie q· erant o
sedacī ꝥmo prout hī· ī ecclīa hūoūt· ꝛ
h̄ē q· dī· Cōueīūt pncipes· 1· apli ꝛ alī pncipa
les īe xpi anos q̄ fec cū ꝛ pueīūt destructōm
tie m̄de recedo ꝛ ad regnū agl'ie cōfugio· h
cū alīs fidelīb ī sustenat dūs laudīb· id ib
dī· q̄uīcti psallentib ī medio junēctūr cātum
sēby· 1· gr̄ūm deuotū· q· uph⁹ ecce aīa h⁹ ge
nes fūūt dō q̄ ecce fec cū cleto ꝛ plēs ame· ꝛ
magē pfecbit ī· et notant· h' tympanistē· ī
q· nēūt tympanis mañabīb· h q· cū apīis
mañā noīat tympanistrū ī bōne de mañāe
ipīus· d· audīe q· q̄ admod tōmpanista ut
cōtanūt aut em· cyng'icant aūt mēn ad dñm
ꝛ c̄· p eōs bñdicte dō dño de seīb· ut· h dic·
q· apli ꝛ pīm discipli p· fūūt de ꝥdo ut· ut p
ex decaūtū eōm et ab alīs cūq· abūdāb· on
gūcta est de nocō laudo ī eōs· Ibi lect̄ūm
1· pmlus q' fūt de ebn testāmo· h q· ipe dixit
to· xv· q' q̄ō ad fidē nūcit se cū alīs fidelīb
ut hī· Actuū· ix· adhelectemus· q· fm bīam
tē alīqc erat adhelectens q̄i fūt q̄ō· vñ dī
Actuū· vii· et testes deposuerūt uestimēta hī
leens pedes adhelcīs q' uocab⁹ saūlo· et
fūt aūt p⁹ fūt o q̄ō· ut dī· adhelcīs autē
q· ī ecclīa apīis fūt ulcō ad fidē uocat· ī mūs ex
celsū· q· fūt· nepūs mīs ad z⁹ celū· ut hī· bñ
ad eos· xv· pncipes mīa dnos eor· do⁹ nr hī
xpc fūt de ebn mīa ī carne ut hī· to· p⁹ ꝛ
p q⁹ Jacob⁹ ꝛ Jo· hymō ꝛ mīas ꝛ iacobs mīor
eius co natu ginūi· fūūt de eād ebn· ut vi
ꝛ ih fūūt cū alīs apīis dnos xpianor· in
cīllacē Jo'· ih· pncipes mīa ī purpura sua·
q· pp xpm sanguīnē mūtor· suo tagnīe
pupīmata· ꝛ ihs ñ cūñent p gladiū ꝛ cū pat⁹
fūt sanguīe mūtūi q̄ fūt missi ī finēm o
les dolū· pp q· dic· ang· hb⁹ delō o ingūi ñ ē
timpn· unā intrare ī iosē q· pallo ñ est ꝛ ī ze
bulo q· pallo est zabulō et pncipes neptali· sic
dne ebr· accepīt fortes tuos pp mag⁹ pie
ī galilea· ut hī· ī lib⁹ Josue de q· plēs fūūt dīsi
pli ꝛ vñ no calūt galilea· dcr· p⁹ ebr· ꝛ
id de ebn zabulō ꝛ neptali fūūt ꝛ· aligm
mōdū dō ūcta me· ubi ē psalmiste loq̄tus
ī p· puntine ecce· et ē ips· mūdū· dō ūtus me
·l· potestas· aspice q· ma mūcta ereq̄· s·

ut progat nos ꝛ defendat· q· tē fuit tpe
q· tē cū ē· eēt fidelīs dñi nr ih xp· ut
ad aglīe reg⁹ cūq· ad loca ecclīa
Jē tē ꝛ ecc· fūūt eductus de carce p ang'lm
dcr· xv· q· ih· Jux deus q· opatus ea ī nob
nos docendo· ꝛ refectōm tua manifestando
ꝛ spīm cū nob mittendo· Atēplo tuo· q· ī illo
tēplo p̄ sacē docuit ī mōte ꝛ syon ī quo
erat tēplī sup apīos alios· discipīos spīm
cū mūlt· Cui q· dic· Jo⁹ ī epla ad pthūm
de oīb⁹ clare sēpsime hb· tibi offerūt reges
mmuem· p h cui q· pīs alios discipīos sic q̄ūt
q· ostauit sibe pdicatōūt p orbem· mūlti
reges q̄ūb dedūt mūta ꝛ magē mmia ape
dificatōīs eccīe ꝛ sūbstancōū pmpsit ꝛ q̄
nos anyore p· sic p exemplis apīoꝝ· ali
os q· ꝛ discipīos· ¶ Tricesm tertius· h' oūr
in ueīe psalmista q· gentiles tyrannos ī
ter q⁹ maiores fūūt ipatores tōm ꝛ eos
p fidē q' conuti ñ sibe cathecūi destruer· ut
p· de uexone· dioclīano· decio· diocleciano
et ulerano ꝛ mūtis alīs· et q· ad h dicat
Jacta tertius· et uocat pncipes tōnos terr·
q· dūūt tertius mūtues denotandos put
p· m mūtis pūrtus gentis· Andōīo· Aūdo· u·
uero uone· et p pncipes tōnor· ñ ego mmo
glie moneūt· ut q· ad q̄· errorem ꝛ dq
tacē de facili q̄uertūtur· Sm q· dic· leo pp
ī sōne leōr· pot ꝛ pmlus dr· q· mugūm tre
hūt se fidelē relictōm· cū ūllo gentis re
pmuīt fidūtem ꝛ bū dic· ī ea tertius ꝛ c·
q· psalmista p mdit· q̄tem xpianorem pot
mūtū strage tyranor· ad lepī pcacendum
et apīcapīb· apīor· pcīo pmlo· ī creādum
et sic ad fidem q̄uend· ut ip ī gentis sūa fil
ueī· q̄gnō tyranor· ꝛ c· 1· p'cipes tōm q⁹
ngcata ut tenē pp candelabrum· ut q· q̄
cō tumor· ī tactis xpīor· q· panē ei domesti
cas q· not p h q· dī· Y tactis xpīor· q· tm
ti ī domūi ñ sic q· q̄ūt cū tactis tyrā
nide ꝛ tō h⁹ q· pncōis ē· q· ñ solū cōualnūt sb
dūūta tyrannor· p tormēta cōq· tene ti ꝛ p blan
dīmta tēpe tam domestica· pmtendo eos
lpuores dcas ꝛ filīa et filiās dñi cū mūltis
recedē a side xpiana· ut p· ī mūltis ñ sit ūtūm
gentis· id sbdr· ne extīmāt· s· ānūtate fidei
eos q· p̄ñ ē· Aīo· 1· mage p̄ñ ē· sibe q· ar
gentī ñ tēpe· dilīgūt gentes q· tella nob hīs
sibe gētes ē· tōm qui p tella tom oīem p
sb nīgrāūt· nesciūt legnū ex egypto· h q·
nesciē p̄ exodi de phīlone q· cū tactis tyro
tele xandra egypti fūūt mūti legatus ad
ypatorem claudiū ꝛ c̄· dixit ñūliam tantem
cū pre apīb tome exīsti ꝛ resistēs alexandrīa
egrām sic mīti q̄gratam tyrannidem ꝛ tu
hb⁹ tūs mag⁹ sice q̄gratie pro ut sciē ni
lib⁹ illustri Vmor· ethyopia pucit inimi
cus dō· ethyopia· ñ est nisi egypti ꝛ act⁹ ꝛ
vlmus fūūt q̄ūq· ad xpīm q· egyptus p bīm

cōnes inde ī tribulat⁹ ut⁹ ad aiam eius .i. ut⁹ ad sepacōm aīe a corpore .t de corpe ei⁹ multos q̄ stephanū t iacobū t plos alios accidit. Ihūs ait ī euāg pl̄ibi ⁊ pt̄ mi elli de pp̄ capite ire hic sepelame. q̄ sint p̄ītus intra tū. silr de fidelib⁹ sins. q̄ tū hic multi ī cruciat⁹ recūd⁹ ut ait ī actib⁹ ap̄ stolor. vm. t alus pl̄ib⁹ locis. et ū ē ⁊ aīa tū .i. dicat. q̄ xp̄s ⁊ p̄phe nequ⁹ q̄plures sint p̄ncipes ī corpe. l' alr. t hoc videt̄ Augustin⁹ .i. ūtus ibi uidēdi in corpe mortuo et sepulco et lo⁹ de utroq; ait. ū dīna. q̄ uō sint a corpe mortuo septi. nec ī alatudine mentis. .i. ī probib⁹ pl̄ctōis uoīe q̄ aīe de sepulc̄ie. ut ꝑ tū ē. ḡt. q̄ aīe q̄ ḡtiā meruerūt uocē in lib. et tēpestas demerit me .i. ad ebrios p̄ns erq̄ odit ī carne salutem clamas. ꝺ. ī cruce q̄ uoce magn̄ clamauit emisit sp̄m. ⁊ ait. ecce fit finem mee. inuocēdo eū ch⁹ et deūgaīe huo⁹ ī tumulis ⁊ arce tis xp̄i. ꝑ ip̄m ne milos ihūanos emisit de corpe ut pcce ī sagieo suāue de q⁹ ih̄. luc. xxiij. m sint Angelli aīe. ī carne ihūnee ī pl̄ice. ⁊ ī pl̄ice. ⁊ ī mundū ⁊ ꝺ tū ihūne. de fec nt̄ oculi mei. q; oculi mei cmples ī morte tū ille et tacti. dū ego ī diu mentu. q; ēt audiū lr̄ expectabit ḡtiam tm corpis ī resurrectū ne q̄ tū ē dīna uente. ¶ Explicam fuit. h' quīr xp̄s ih̄ plangit ad uiduā nāli inscpti q̄ cōm. d. multiplicata sunt. fr̄ capillos capitis mei. mo⁹ ē. loq̄t di ad deū q̄d in magn̄ ad tūm nos nullam dicm. q̄ odiūt me gratis. .i. sū q̄ cū eōm delent cum diligē pp̄ hoīa q̄ fec̄ eis. inuitē deūd sanctos a uīāb⁹ ⁊ sis de alus ip̄q; dicit eis. io. x. mltos op̄ patri ostēdi nob ex ip̄e meo. p̄ q̄ eor opus me lapidatis. illi ad odientes xp̄m sūt mlta plicata. q; ipsi inter p⁹ decipit q̄ eū odiū. Eo scele. cū sanctores ⁊ mūn pl̄s alacrab⁹ de expe⁹ pp̄ q; erunt hūbacōm humile. et xp̄i crucifixionē. q̄ ait. vij. gloria sūt i umeis meis ī iuste. q; ipses ⁊ pilatus pmerūt eis tormentū. sortes eius uestē. et sp̄uit. huc. xxiij. ⁊ pilatus ī fm uorem indē dedit mīp̄ sūtum q⁹ xp̄m. q̄ ip̄m ē ⁊ sanctū. mo⁹ ē. io q̄ di p̄ q̄ sūt cur q; ē solunt ꝑnā pro p̄tis hūi p̄ quos q̄ ī q̄ar. ꝺ tuctio ī scp̄tūm meā h' ī telli. de p̄ xp̄i in qua nulla erat ī sapiā si ei mota cap̄ū. h' hic pticōm ī p̄nor hoīm dic sūa. act. xx. cmle sūle q̄ me ple sino. ⁊ nectame Eo. q̄ cangel vbo cangel pupillam ocli mei ⁊ tū p̄ q̄ne p̄m capitis ad ūtē. hic ī sapiām intelex sūe. ⁊ delectū die ēt sūa. et q; pro ihūs p̄m pectam ⁊ sūe ēt. hic is cne tangens pro debito alienū fac̄ q̄d mō ille debiū ēt sūm. hic ⁊ q̄ē dī. ipsius unius ut es mei. q; illō hoīs dī sūm solū ad pcandū. ī q⁹ ad pticōm ⁊ dīnā ⁊ hī dic. delecta mea. ⁊ re nō sūt ablo dicit. q; delecta eor q̄ est ablegendū uolentes deste re ⁊ cauere. p̄t̄ non facer sūm pro eis ih ēt̄ncm. q; solū delecta eor q̄ sic q̄tū q; tenent. ū emtem sūm ī me q; expectant ecce. lo⁹ pro eis p̄ūs ī hīs salutē xp̄i expectūt. ut⁹ cū mag⁹ de hoīo ⁊ hīs ad eos dicēdo xp̄c est obligās ⁊ maxīe pl̄ pphis ꝺ exīm bi q; eis pdicat nē tura. nec hōnt sic xp̄s hō dubitoys de eis tm futuro. sic oīm ī sinthcone Iuzan. q; tu scies cōsolatōia lr̄ futurū vū dic̄ ce pī. gīos ago ē q̄m au dīt me ego aut sciebā q; semp me audis ⁊ c. Jo. xj. q; hic drāb⁹ ostendēt mīse dicare sūe ē q; nūq; est pe ū q; hīdūcunt sī me qm q̄sūt te. h' dic̄ p aplis alus discipulis q̄ o tū cōm terebit apīe. ita q; si emēdat terrem te sciret de xp̄i ostōne ⁊ mg̃ gl̄iarent. q; ⁊ eāq; sūt pmulōm sic sū. p⁹ q; de xp̄o di. art. v. ⁊ illi q; q̄d ilmit gmidentes q; q⁹ q̄dq; q̄m dignū ī sici sī p nosce ihū q̄mne sinū pati. os. art. i. pl̄i ⁊ hm ut tū ē ⁊ p̄s pectūa. ¶ Qm̄ p̄te. h' quīr solunt explicat p̄s suos ī ub. d. q̄m p̄ te sustinui opbri. q; mdi nocuūt eū ī ecclem ⁊ q; ligia eū Jo. xvj. nōne uīdiam⁹ q; sinuūt eos ⁊ dōmū hōr. ⁊ q; eū cruciant eos pl̄es dicebant q̄ eū alia celebrant sy. xxvj. ⁊ opant q̄libz sanctos mi q; uelantes faciem eius pcaebant eū dicentes pl̄eam nob xp̄e q̄s est q̄ te p cūlit. reputantes eū stim pl̄sum. luc. xxij. exme⁹ fcō sū filiis meis .i. iudeis q̄ no cat fr̄es eo q; erat iudeus. et pegrus filius matris me. s. synagoge. et est repetitio eiusdem sūe p alia p nīa ad memoriā exp̄sū oīm. q̄m zelus dom⁹ tue comedit me. q; odūt me. q̄t q̄ de dono di electi me qcumtes. p. Eo dic. nolite facē dom̄i p̄ris mei domū negocīs. et obpbia exp̄ū q̄ ī inuecta est xp̄i. Act. vij. h' ñ cessat demo nia ī sathanā ⁊ ī belzebub p̄ncipe demoīor. q̄ tū sic sūt. ut nice cōcaū sanctos. ⁊ sic ī seculum obpbia p̄ credūt sup me. q; ecclīam cathlicā impugnādo q̄ q̄t sūt sūe sūt ultus dicimus q̄ est cōm tota ecclīa ⁊ maxīe ī sinthcone Iuzan ut q̄ eccle cathlicam mortus xp̄i. dicēs q̄ sanctus. q; h' lo⁹ ultra signū facit ⁊ ē. Jo. xj. ⁊ ē q̄ dicat. ecclīa sē me ad me obiūēd mor te. hic lapides pleti a matthiū ꝺ cōm ī sensibilem. rebellāt cadentes ⁊ dōm tū cognitū eū sūgentes et delinquentes. sic et dei obpbia ut⁹ pleta ꝺ ut⁹ dīnus ⁊ noce ut⁹ pcat. rebellent ꝺ sū tatem sanguinem hūmanitatis dei tuī oīm ⁊ eū obtenerūt mortē. et opui ī ecclīa sūam unitā. xp̄e. et ne

mnitatur .xl. diebꝫ & .xl. noctibꝫ. cꝭ xxx. et
ecñ est hꝭ obybñ in. qꝫ dꝫ accepit et
hꝭ ctatiõm cẽptandi ypin & pluꝫ de di
ei ut eñ adueniret. nr ꝺ ihꝭ qꝫ ꝑ hꝭ repu
tant o' iobꝓbiũ ꝓꝑ qꝫ repnit eñ ni
dizuanẽ d. unde latine nata. & cẽ. & ꝓbiu ne
stantiũ meñ aliquñ. doctores nñ dic dic
qꝫ pictin hꝭ ille flectus ypi i hiſtatice
lazaꝝ. jo. xi. eo qꝫ antiqꝫtus flectus nec
quñ i dnelmut aliquñ. hꝭ mi vi qꝺ gneliẽ
ter ꝑ qdñ ꝑ ille alpitus uelerũ ꝛ. cui
n. repnit molliciẽ uelerũ. cꝭ xi. d. ecce
q̃ mollibꝫ uelerũ i domibꝫ regũ sũt hñt ap
ꝓ qꝫ alpis nesibꝫ uestiat. qꝫ cepi hñe &
doce. act. i. vii & jo. xiii. dñi. qꝫ eis cñcis q
uat i ꝓsilio de hiꝭ qꝫ erta ꝓtulũ & hꝭ mo
sunt uestes aliene & alpe. & eo limi ille
ꝑ ꝓbiu. hꝭ est i denũ qꝫ deeo dicebant.
ecce ho uinu & potatoꝫ uinu publicanoꝝ
ꝑccoꝝ amicus. cꝭ. ix. cui. adhũ me loqñte
untur q' sedebant i porta i ꝓcules hñe
dixũ q' eñ indicauit mortis reũ. ymma
my. et ibi no hñtur sedentes i porta du
plica decꝛa. eñ qꝫ sedebant ꝓpe portã cẽpi
ad docẽd ꝓbin. eñ qꝫ ꝑ mod iudiciũ Anta
qꝫ alii sedebant i portis cꝛatis. ad mdi
candũ ꝓbin i cõsiliꝭ ciuitis. uñi eñ tem
merauit o' cõs sanguis. & ime. i. deme
plallebant. denũce. q' bibebant uinu
tenbi. eñ i quod libello scribit. q' ui
tulat. q̃dẽpnatꝰ. indico. qꝫ ꝑ ubũ sal
mos. pñ. xxxi. dare licuit. i. potũ sebi
ti mentibꝫ. & uinũ ligo q' animo aio sic
sapientes indoꝝ ordinauit qꝫ q̃dẽpnatꝰ ad
mortẽ dare ꝑcipiens aphꝰ de uino forti. ut
nig hꝭ halit sustinẽt mortẽ & illud uinũ
sint acceptũ pro ꝑ & duo. luce mihi cui
eo cruciligendus. hꝭ mihi uinũ illd acce
pit & hibit eñ dentione ꝛ. & ꝑ elem den
tiõm dꝭ hꝭ i me plallebant q' bibebant
uinũ. et loco vi ꝑdi ꝓsumit accꝑi. ut
hꝭ ihꝭ. alit & ꝑt expi qꝫ
cruxifixẽ ꝛ. cang de re i solio & nobili
sunt sẽ ciuitate denũce i sanctam sac
dotũ q' eoꝝ mortẽ ꝓcurauerant cũq de sto
ꝓsilio uolente regẽ & ñ ꝓtẽte. q̃ dcauti
sunt ꝑ tabulas & licẽ. & i me plallebant & c. ob
q' iste pene pñt ad nñ xpi aduentũ. q'
ꝑ ꝓbiu sustinuerit obꝓbia & ꝓtulacões &
ab aĩas ni cui tãẽ ab eẽnis. affligit
& se ieiunus & q' sacciꝰ. qꝫ hꝭ ho multa sig
facit & c. jo. xi. et hꝭ qꝫ dñi. cerebuit sñ me
ad me obtinend mortẽ. sic lapides proiec
ti a magistris q' ꝑ i sanguinẽ. relin
quit cultores ꝺ dom eñ cõuictum eam
sanguinees et testimoneꝝ. sic obꝓ
bia mdoꝝ proiecta q' sustinet detractis
tibi nec ꝑ ꝓsentẽ relinquit ꝺ sanguis
tatem humanitatis deuotũ ymitatem
ec eam obtinuit morte. et opm ieiunio
aiam meam. ꝑ eñ ieiunauit. xl. diebꝫ
& xl. noctibꝫ. cꝭ xxx. & sic est i obybñ
m'. qꝫ dꝫ accepit et hꝭ ctatiõm cẽptandi
di ypin & pluꝫ de di ei ut eñ adueniret. ut
ihꝭ ihꝭ. qꝫ ꝑ hꝭ repuant o' iobꝓbiũ ꝓꝑ qꝫ re
pnit eñ i obybñ. q. unde latine nata. & cẽ. &
ꝓbiu uestimenti mei aliquñ. doctores nñ
dic dic. qꝫ ꝑ ciliam hꝭ ille flectus i
hiſtatice lazaꝝ. jo. xi. eo qꝫ antiquꝰ flc
tus mortuũ i dnelmut aliquñ. hꝭ mihi. qꝫ
qñ ieiunẽ ꝑ aliquñ ꝑt i illi alpitus uelerũ
ꝛ. eñ. n. repnit molliciem uelerũ. cꝭ xi. d.
ecce q' mollibꝫ uestibꝫ i domibꝫ regũ sũt hñt
ap ꝓ qꝫ alpis nesibꝫ uestiat. qꝫ cepi hñe
& doce. act. i. vii. & jo. xiii. dñi. qꝫ eis cñcis
erat i ꝓsilio de hiꝭ qꝫ erta ꝑ totũ. & hꝭ mo
sunt uestes aliene & alpe. et hñ hii ille in
ꝑ alabiam. hꝭ ē i denũ qꝫ deeo dicebant. ecce
ho uinu & potatoꝫ uinu publicanoꝝ ꝑccoꝝ
sunt amicus. cꝭ. ix. cui. adhũ me loqñte
q' sedebant i porta. i. ꝓcules hñe dixũ q'
eñ indicauit mortis reũ. ymma. xxx. et
ibi no hñtur sedentes i porta duplica decꝛa.
eñ qꝫ sedebant hñe ꝓpe portã cẽpi ad docẽd ꝓbin
eñ qꝫ ꝑ mod iudiciũ Antaqꝫ alii
sedebant i portis cꝛatis ad iudicandũ &
ꝓbin i cõsiliꝭ ciuitis. uñi eñ tenuerũt
ꝺ cõs sanguis. & ime. i. deme plallebant
denũce. q' bibebant uinu. tenbi eñ i qꝺ
libello scribit. q' iniulatur. q̃dẽpnatꝰ. in
dico. qꝫ ꝑ ubũ sal mos. pñ. xxxi. dare
licuit. i. potũ sebitatis mentibꝫ. & hꝭ
q' amaro aio ihꝭ. sapientes indoꝝ ordinauit
qꝫ q̃dẽpnatꝰ ad mortẽ dare ꝑcipiens
aphꝰ de uino forti. ut nig hꝭ halit sustinẽt
mortem & illd uinũ sint acceptũ
acceptũ pro ꝑ & duo. luce mihi cui eo cruci
gendus. hꝭ mihi uinũ illd accepit & hibit
eñ dentẽ ꝛ. & ꝑ elem dentiõm dꝭ hꝭ. ut
me plallebant uinũ. et loco vi ꝑdi ꝓsumit
accꝑi. ut hꝭ ihꝭ. alit & ꝑt expi qꝫ
cruxifixẽ ꝛ. cang de re i solio & nobili
sunt sẽ ciuitate denũce i sanctam sac
dotũ q' eoꝝ mortẽ ꝓcurauerant cũq de sto
ꝓsilio uolente regẽ & ñ ꝓtẽte. q̃ dcauti
sunt ꝑ tabulas & licẽ. & i me plallebant
dẽ. omis q' iste pene pñt ad nñ xpi aduentũ.
qꝫ ꝑ ꝓbiu sustinuerit obꝓbia & ꝓtulacões
& ab aĩas i cui ab eẽnis. affligit
& se ieiunus et cibis. & sustinuerit & q̃dẽpnacões ꝓlixus audiabus
et denũces ab obꝓbiis & potatoꝝ. ut ꝑ
i multis scꝛa nñ ꝛꝛ gestis. ¶ Ego ño. hꝭ
qñ ꝓpe ꝓcedit ipius xpi capitacꝭ et
nñoꝝ nbacõ ꝓcessit & ꝓ ꝓpiat tũ ꝛꝛ
tacto ad hꝭ adduxit ño i. et audi me et
ꝑm dñi. ego ño oꝛo ineam adte dñe. &
dimitto. exmp' bñ placati dñs. i. expe

petimus tpe libacõis sm dilpõm tue no
lũtacis. ĩ illo die cũ die me tme ex
audiue. oñe me. n. tpe ĩ tolũ pte ĩ p
lz z ĩ bo lius q̃ se nulla t io petet milicor
diue mee ¶ Audite fabulas tue. i. sa mtis
ac promilse. q̃ primlio est ĩ mente. exte
me deluto ut nõ ĩ fagm. ten dimt. in fi
lius fi ĩ limo. q̃ lynus id est q̃ lucri. pp q̃ ste
ndo q̃ alĩ dr. ad mtigi ĩ lucri qñ cadit
lz tm rebgat. lz mag pe dr ĩ figi qñ ñ pt
mde retulit. sinpr a die pt se fi fñ hito.
eo q̃ mortuꝰ fuit z polcus ĩ sepulcro ĩ
tia. h' a' peat ut ñ ĩ eligatur. i. q̃ ñ dm h'
remaneat p hic reprõs accelatõm. hñt
me q̃ hmõ q̃ odiit me. i. amdes agẽs p
testate fuit tõlr libat⁹ et rebnte. z de pñi
dis agẽs. i. plecutõñ ut g tm est. ad q̃
pñiõ hõ debue⁹ qñ cõdi. z ĩ hzeat fm
rebrectõm hic pus. p alia tñ ñm q̃ ñ soleꝫ
si ĩ chlr oiõbz. z ñ ad huc ibdi. n mede
ñgunt cpentes agẽ. sc⁹ dixit. z cpentes
demãt me. eo q̃ mergũ⁹ fuit ĩ aquã. q̃ q̃
h' dr. ñ me demãsent cpentes agẽ. sc⁹ est.
i. pue p morte demãi. ñdm trucat ĩ mo
te. nec ablolueat me p hõ. i. corpus me
ũ hic sepltũ ñ putrefiat seu corrũpat. z
a vmbr⁹ corõñ ablolueat. nec negent hic me
putens od meũ. z dñ h' pueꝰ libꝰ ĩ fin ad
q̃ defendit aĩa pñi ad exsedñ ñ pces de
centos fm illd zechane. iv. c⁹. tu quo ĩ hũ
gie testiũ edurũ vicios de laca ĩ quo ñ
erat aq̃ hic q̃ prat tpe. ut pcs dum d ĩ p
pñi. q̃ aĩa r' ctu pfecto redeat ad eos. z
q̃ refrectõ ĩ yles ĩ q̃ eos ñ illum eo⁹ pcm
tem pe pfectõm zuccatur q z tũ sint fint
hic o' dñi est ps lmo xo ¶ Exaudi me
h' qñ ad dñm ĩ hac exurdicõm. et hic
cpit po exple pcs dñe cui⁹ pces
est ina et letꝰ z p⁹ ad exaudie
d' pnis. et hi est q̃ dr. exaudi me dñe
qñ lenia est. z c. z ps lñ. xo exple ole
die x'. qñ sunt oledieno pñ ñ ad mor
tem. pp q̃ noctu h' pner. noie em pcm
fer in hac sepulta delignat. sunt nñ
de oledieno. z sm ñ pñ noctu pner. actm
m. oneñt ei de ĩgnie ĩm ad ñsõ sem
pnem tuũ ihũ. ff. vñ vuxrũ voces et
zonaꝰ pilat⁹ z c. z sm h dr h'. z ne ad
tuas faciem tuã a pño tuo. oiõm meam
repellendo. z lo de d ad mod lois q̃ ad
ut faciem qñ uoluit ñ nisi exaudire de
p cõm pcm. ¶ Tende aie mee. i.
nite mee corpali. z libam eam. rebili
tando amorte. pp ĩmicos meos. i. pp
nicos. q̃ dupli cpoit. uno mo de mde
is obtinuatis. ut p rectũ p⁹ q̃ñ dr ĩ
alio mo de q̃ñdo. ut audita p rebrec
tõe q̃ñeant. hic legit. acc. n. q̃ pdicau
te pec⁹ rebrectõm. nisi q̃ñ ff ad ñ
dem z h' dr. et apte hic ĩ die illa ac
ceperat ctu milia. tu sas ĩ pñi meũ. i. ñ
illacai sub ĩ immolio ut pp pcm
liõm mee. q̃ expeno fu ad mod luctue
z tenebrecã mee dum h' q̃ accpi tenebr q̃
p q̃ dr. hic mentes dr. ĩ mente dne pp
q̃ ĩ cõfitõe jb dr z ipm mtm mem. dr ĩ
hymnis z cplaphis m' amdes illatus. i. o
mo ff os q̃ cõfundat me. q̃ dicũt p vbe
tua pces eos pdne. i. pñi expectant ta
meñ z ĩm ff. q̃ post cplaphis z lpta
amdes illata. a inimicis pdns fuit ihũ
sus. z crudeli cruce. z fuisset q̃ fuit olim
stante z nõ fuit. h dr. sm q̃ apli mor
te p sñi q̃ctatu ff. sm q̃ dixat eos joh.
xvi. Amẽ do nob ql plorabitis z flebitis
nos dñe q̃ lo⁹ h' sm cõm mod. q̃ dr. illo
ad ce nbi zmu ff. q̃ptme. sic dr. illo tu
ecã ut ĩ tom. q̃ pma ff h'. sm q̃ debent
ut obscurẽ ce. ita ĩ morte p pma sñi
q̃ctatõ. tũ cũ quis debmicet q̃ pñi q̃
cu scriptu q̃ta inde dne q̃ ĩ morte d
sol obscurat⁹ tus est. z sm mom z pte
calle sũt. z mgnitu ff aq̃a. z nep
er detur lu em⁹. z q̃ olone z ñ ĩ nem
q̃ z pucapli⁹ eo⁹ discplo. e. pcm. cui
sm ihũ pñcia ter negabit. et dixit ihũ
mea. fel. z c. hic dr. c⁹. xxvi. z dixe
rũt et omñ vñi hic cũ stille mirtũ z q̃ stil
lat de ñ sm mag⁹ cibile ff z tabile. ad
noiat ipm esse z ĩ hu mea. potauit
mea cetꝰ. jo. xiv. cũ q̃ accepit. ait acci
te. ¶ Hiat mea. h' q̃ñ pdr. m dr pñcia
cũ dr. hiat mea ĩ hu eo⁹ cora pñs z magñ. qñ.
n. ihũ sm sunt ĩ obscena. a pñs. mod illuc
q̃ neñt ad celebñd pcale o mmũ q̃ ñ
potãt. si et ihũ z hic ñ ille magna q̃
ad nõs cũ cũctis. sic ames ĩ hãe. z ñet
bucões. videl pces dr bucas. pp mouẽ pm
pñ illacam sic p dicat. vir. cũ ambitõe
ĩ mea cau z q̃ angustiabunt te. z c. sc⁹ eo
q̃ ñ cognoñs cpo⁹ nr mõis tue et ĩ sam
calũ. hic do de malo ĩ malũ. q̃ p⁹ pñiꝰ
fame ĩ illa oblidione ĩ cau q̃ mlcers cor
delinq̃t pños suos. ut dic ioseph⁹ lib⁹
de mgno lyllo. z ex q̃a mortẽ pesti
lenciã. z ultimus cappaũ z occasionẽ q̃m
ad milcos z capũ trabeũ q̃m ad anos.
obscurẽ actũ eo⁹ ne mdemur. q̃ ne mu
ñtes z p orbem dilpi. sc⁹ ĩ sm ĩ fidelitat
te ereqũ. z q̃ dic apls ad ro. xi. Alleqõ
sepiam istam z arcũ eo⁹ hy ĩ ramu
pñe pces ff apostor. est ñe ff eos ĩ
ñ tuam. i. ecclam tm sñe tue. z tange me
tue. i. vgor tue in sñe. q̃ lentiat eos. q
semel ñ destructe eo⁹ p ronos fiant
vñcacõ eo⁹ delec. q ñm destruñt cũcu
tes eo⁹ z loca. z trabnacio eo⁹ nonsit
q̃ ĩ habitet. q̃ erupti z cpmata fiant

achitophel se intendit ut hñ. eos. cū absa
lon ī cētro fuit ut hñ. cū. legeū. auxiliū
tetrarchiū &c. qz plus q' erat cū absalon eo
do mictū fugere ī cabnacla lyna. ut hñ. so. xv.
xvii. & ad id refert qd dñ. aiēs. Ecce populus
emisit sequentes. qz fugientes de plio inito cum
se crait. qñ dux ut cuncti eunt. ī certo ē gau
dentis. qz plus eius cū absalō erat. Et audita
intelligēte qz gaudentes dicebant. Fiat cū tibi
nus ei ī manibz nris captū. et vulcet & lete
tur ī te os q' qñt te. i. ego & unus mei sq ne
mus mihi cau tuā. & pce libenti. ut dicant
sp magnificet dñs. de quibus dicit psalmus
ego vo egen & pauper sū. qz illa turba sylu
pstrue ei absalō ut hñ. so. xv. & i simo ver
sellus pstruc gloriantes & matho filio amy
el p'dicāt ei ucē. ut hñ. so. xv. & id dixit
deus ad unū me. q' dicat tū tuo angelo ī po
tū refrige. & ego vdic. ad meā mee. q' lyses
ī nadrines. absalon meus es tu. q pcibo ūm
tēpli. dñe ne me memeris. & li sequat cete
ra luce cōmu luce ī pū psalm. lxx.

In te dñe speraui. luce li psalmus ī hac ap
pellatur. nr odo. qz cū a jonatā & alijs
nūs de tribu xpi' ab herode ido wlm xpūe qui de
ficto. & pp hoc q' ecclesiā pnt hñ ī labs nūs.
sacud q' q' ī aliq' bibliis pūt' p' eis tacit. po
dauid filio jonadab & jux captiuos. hz ille & in
stitutor pō. nullo tpe poterit tacit & ido ille vi
appet' p' ōgregacōm p' op. qui' expōtoris. qz
ne ille tacit vi cōcludere lectū lic. pp qz hāc dz
ēt vi nunq' ita pe hymn' psalmū. ī qua dauid
ad sm libitum add ī duc inscriptū cōm. Et
dicit ī duas ptes. qz p' dauid ī duc hymnū nō
Ideo primitus inuocat plices gratiaꝝ actōes i. ego &
qz tpalis prima ī tres qz p' ad duc nōes expte
dicit. ecce exprc sm. i. ite exaudiēs tātoꝝ meā &
tpz exprc adiūsorij i. ostendant & hāc p'in
allegat p' dei mag' fiducia. & p' eis instruc
i. deus nus exprc me. hāc p'm scriend. qz ad
magnificū ptiz ad imitone ostendē dēse &
marie qui hr multam pl'ē allegant dauid
d. ī te dūc tpauī. tuq' ī adiutore potēti. nō
q' fidam ī ētuū. i. tuā. qz ī pclemōne absalō
iepetunt ipugnē. et absalon cūsimus q' fidum ī
imicū tuū luba me. q. d. ē pū est mihi
te. cui' pu' tū ille pscutōe. inclina ad me au
rem tuā. lo' de dō ad mod hōis qui ī clinat au
rem qui ulc et audire despectū pretūs. esto mi
ī dūm protectorem &c. q. d. nulla pretiō aut m
imicō vr nī tū te. qm firmitatē meā. dūs mi
fortitudō q' tutrix. et refugiū meū es tu. ioiū
c'blone. dīs una oūdit tribucia q' ille. ad
ī dō. pp qz erumpibilis erat sua pt'ās. Deus
meus. hr qz dauid allegat dīna tutrix
ad q' ptiz ī nos pūt. qles erant pscutores
dauid. & ī b est qz dic. de manu mea de manu
pcōris. i. pūs qz unus ī tangere absalon nullo
pclium erim. & de manu q' legē nīl & oīa
et hūana pscp do prēm gnū. qz dīs terre
cepit hominē. et lignū. ido ē achitophel
qui fuit cōsiliarius dauid et q' eū fugit
ī liq cōsilia. et de eo q filio absalon q' pdi
tebellauit. ut dicit sint ecō. ix. xv. qui cu
es patrū mea duc. i. pstans ut' pcedūt &
ille c'blone. sint. ii. cuc dauid nulde pdict.
ut hñ. so. v. xvi. i multos senes q' mulcdi
centus. & lapides q' eū mittētis. unde pcē
ter pcauit. duc ipes mea ad nichilū hui spam obtinuc ut pte. ite obiec
tus sū et tyto ū erit p hoc ī tribulō. sp sint
i me multi cōtrariātes. hī dic. qui vēd
mato sunt ad. pterea. sū qz pterea nō sint
hi de vēd mato natus. pū & ī cōfusione fo'.
hñ. ga te suscepimus sū extrud. erē. deuer
mihi mee. idz ablata ūsitudis mee ut
tues preter me. hic finit ānc cū nam.

Quite cātauit. hic ad dicit tōnes ecclesie
de pte sui ad oīēdū qz nō sua sed ex ordinibz
et actib p' nō et sua tepestate vēa exerci
tia detectet. i. que pcessa q' ecclesie scīēs qz
ad dūm pūm ap'lice tōnes deputā. q' erant
dauid qm qz cōtinue erat ī templo dīnis hym
nis & hīē qz dic. ite cōfitebor mei sēp. de deo
te laudando. tūq' pdigni tes hñ ī ihsalē tu
ei ihsalē inuisibile qz tanto ad ihm inuicēd le
one & virtū sūo cante & gēgnacē spūalibz
ī hñ du ex capite delebant. me hñ. p'. xv. xvi.
et tu ad iuto' fortis. q. d. tu fecisti ī tra mihi
plice et ī ego. ad dic. perficiatur os meū
laude. pro dīnis hñficijs. ut cūē ejus tu
am. i. psalmus a me q'onis. Deprecer
tus. h' q'legē acrip' ō exprc detectōnis qz
dauid q' ō erat senex & debilis ad debellā hos
tes qñto ab saloē q' eū rebellauit ad dūm q'
fortissimus erat pauz ad mutuā defensionē
mātē ī cuius nūm. hāc erat ī propōto. &
hī ē qz dic. ne proicias me ī tpe senectu
tis et &c. i. tpe senectutis & debilitati
bus mee. nō dēlinquas me amicū hostis me
qz dixit ī animā mea mi. i. de me. illi qz pos
ea dixit. et qui custodiebant ānā meā. i. in
tram meā. & achitophel & filios q' fugiunt
pus absalonā dō. et custodes corpis sui q' sūt
fecit ī vnū. idē eū pō ab absalon ad me in
gressum. dūces deus celebrant eū pcessū.
et &c pcedunt. ii. ille achitophel & capitibz pōli
p' suū almeā q' dauid erat sapiēs ī cepto
turus qd p' ad hāc cū bethsalee & hūcidū
me hic plenus dēū sunt & psallunt eū. ad
b ut pūs pcessit dauid secutus tāq' hōc
ad tēpū. & ido vdit dauid dō ne elōgēs a
me. ut ceteri mihi dēsiderij mei. de
meo ī angustiā mea reliquce. loqui de dō ad
mod hōis q' hr celoz attētos ad eum qui
ille amauit. q' fugit. et deliciant dēlectāce
filie mee. q' les erant achitophel & sui sectat.
ut p' et dīs. opiatur q' fugiāt & pudore. &c.

quod et fecerunt. qz achitofel se cum filio genuit. ut ha. xvi. et labitalon pe
cens ignoratu peccato. tu electus fuit et
mag ps ppli. et reliq obstabilit cum fi
lio ha. xvii. ¶ Ego q. potest quando
pro exaltatione ihe petitois alle gatu
nones. li quecte pro ipa premittit qñ
ni actones. et po facit prima so oditi
plecones pu. ibi. qm no cognoui. eo
redit ad ppitu. i. ns dece. Cui pio die
ego q. hy tpalo. libam de hostijs y cum
auxilio. et adiuua q. pugnemꝰ laudem
tuam. i. ad laudes qñ tua cabi. hy adiu
a alios cum auxilio que ptab ni. cogme
in amicabit nullatenꝰ tuum. ea qñtenꝰ o
ne tue deuo corde. cum illo. hy. et cas corde
dicit. ag nullatenꝰ. ore q. ofello sic ad
saluet ¶ Quoniꝰ ñ cognouit. i. omn oñs
hui promissiones pu ipleant. ñ cum p
tuleo laudes excellentes qꝰ fore ñ sciat
notitia de diuꝰ qꝰ notam no habet quod
pfundi exultatiõm hy p diuꝰ in salutem. et
hy e qd dicit. qñ no cognouit latenꝰ. pe
dictum huius ia. qz pmia. et hi et impijs
ejus sunt de putatus. ad cultu diuꝰ omnes.
ut ps p. xv. et inde fuit sanctꝰ
qz hmil. et inde alienatus ad nullatenꝰ in
fidelio q. gohaz. ne cum sint. i. ps. xvii. i
tuitu ipotentias dñi. i. ad cognoscendi
eum ydiotes et magnificantes pphetiꝰ in
spiratione. qꝰ ihu de deo domini ihe am
nentiare nisi. qz pmanens erit qñ sunt ni
hil p calumniatorem. p. iv. xlvi. et exalta
bit deꝰ dilectus est in mundo. i. de di. et cepit
applicare et psallendo facere. et usq senectam
et senium deus ne deseras me. vsq eñ dñe
vsq ad senectutem. cum q. ps. eo. ps. pmo. et
ter et dum senuerat helne qz ceteris plu
rimos dies. ne finit deficere. adhuc una qd
tempꝰ modicꝰ pp scelestos et male pecun
dum amicitie hactenꝰ tum. i. magnidiez
virtutis tue. q. p. qz psalm dum arcte
pho. gñaliꝰ q. sicut retrolim recreati sunt. et
usq ad finem ñ di. recreabuntur. ī fideles. po
testatem tuam. et ē. li rere refertur ad illud
qz pdixit. donec gñacie. et. vsq ad alatiõ
ñ freni. i. tuices magnalia. qz de multip
pli q genus nrm ps destruxus et elatꝰ sep
tie qꝰ cepi. pplete. vt dictꝰ sum in pꝰ hymꝰ
libri. deꝰ qmus filio. i. q. d. ullꝰ qz ueus oīs
cãtare distat. i. sum ā ceteris ueuce
qñtas oñdit ni ch̃ianitatꝰ nullꝰ et malar
q. malo pene qz dum sunt in mis tribꝰ
hy et pcelis moris. ne pr et decem tu pmi
regni. et sedi. et oñes eius me tue occi
re tue mee. vindicauit me. de pcelis moris
erripiendo. et de abyssis cie iñ reduxit
me. qz dum fuerꝰ de abyssꝰ cie. de qz pdit ea exilut de ip
de pcelo educere. multiplicauit magnificentiã tuã. me fuerꝰ mag nificꝰ hñs di
et qñlibꝰ ofolatꝰ es me. pdit adiutrice
pphetie ofortando que tuꝰ est magnis
p cepabilis et cũ magnis consolatõibꝰ
¶ Iam et ego. hic ofert se ostendit ad
offitium. q. laudes et grãs actões deo pro
mittẽdo. d. ns et ego confitebor. ofessiõ
laudis. i. psalm. li. est i sermonis mu
lieris. mare hebito qꝰ i sermonis cuꝰ liber
tatis dñe. nota. dum q. dignas laudes ca
nebat. nõ solũ ore. hz e i sermonis mu
lieris. vt fuerꝰ appmic ecclesiis. ad dñi
psallam e i confessiõe tuo ihu. i. tibi qm
es deꝰ tuꝰ ihu. exultabũt labia mea
cũ cantico tibi. qꝰ magꝰ denotꝰ nitis redi
dit e ad ofa campis pdelectatiõm. et ani ma
q redemisti. ad ea vita mea qꝰ etiam ī
pterendo pcelis et tenebres aduersitatis. hz
et lingua mea tota die meditabit iustitiã
tuam. i. ex meditatõe cordis q fuerit in
ihũ tuũ cũ ihu et reliq sint. q. q. iust
gna ni. q. q fuerit abyssalon et archito
phel et pplicabit eos q. fuerunt adu ni dauid
¶ Domine pollz ergo ps me: de qz fidei ex
nia i magna ecclesia qm coram deo narrat
peccata q. i immẽcia. peccatis ab eis velo
cit libam. et pronuncius deo denote hic
fidelie restitutam. hymꝰ.

¶ Deus iudicii. hunc psalmo pmit
terꝰ cui cecis i spelo. q salom. et ni
tullatõe jo. die. i salome. et ē eas
dem. q. q ipe ps attribuitur q ibꝰ hic
ni nunc exponit. Deus ei secundꝰ modꝰ
et alij expositores nñ q ds fecit hunc psal
mum. orans pro filio suo salome ut regnũ
ei quam sua pphetie i iustitia et pietate.
et ñ i crudelitate. a salome tanꝰ abeo
pro quo fuerat oratꝰ ¶ Jo. q. i. plogo sup libꝰ
istũ. d. q. eo salom fecit hymnꝰ psalmum.
et sic tantũ ab eo tanꝰ ab auctore. de
nñ vt hymꝰ psalmum michi videt saluone
lioꝝ iudicũ q. ei sit pphetia regni qñ sa
lomone et magꝰ apletus de xpo regno. pp plu
ra i hi psalmo q tenuit que ñ pnt q nisi
euẽ de salõne dicã. et sohi de xpo. ut patet
i eis pleq to et hunc illum. plecue deo. an
q. et audet. et vt ps me i dñs pce
dit. q. p. pphã denũciat xpi regnũ dig
tate. oratiõ. et li collaudat dñm meum
i. hũctũ dñe. pmia i dnas. q. p
xpo declinia. amouetas iudicas. et obtinet
regnum. i. celebret. contra p. pphã ad
expinẽd q. deus ni de se pnunciauit. p
modꝰ oratiõis denũciat ipi pdestinate in
damnã. q. et tam est. pmit di. Jo. v. pnt
omne iudicii dedit filio. et nullam curam
i. pdestinatus predicte execuciõe. filio rect
i. xpo qui sum dilectꝰ filius de rege eterno. q.

pñs. et sm hñmitatē est filius dauid regis
ut lētur. q. f. q. de cēdic de ip̄o dauid sm
cumē. ro. 1. sm veritē natum data ē ei
pmissio indicanda. h. n. eadē sit promissio
patris et filij i dīis. tamē illā hē filius a
pie sē est q̄liam. et filie sm hñitatem
tota est ip̄a promissio q̄ in extremo indicio
apparebit in forma hñana in q̄ fuit iudicatus
coram pilato apparuit tñ coram eo in na
tura passibili. h. i indicio apparebit i forma
gloria. iudicare ꝑtin tuū. t ꝓ hominē
ei q̄ ꝑdicē. tu in tuū tuū filio legis mo
dice. 1. ad iudicādū actū. ꝑtin tuū. g. ꝑtin
uū q̄ est ꝑtis pacis sē et filij. i iudicio. i
iudicio. hic pro abiectōne qua hūiliauit se
ꝑtin recipiant et altercōm et ipuere i fine.
sm q. dī. q. v. beati pacifici. ip̄i q̄m ip̄or
est regnū celor. hilariant monetes. id ē.
angeli. sm q. dicē. i fin psalmo cōtextū
trium. gaudete i caritate eius. 1. gēti. sm
q. exponit aug. pacē ip̄lo. qui recepit
mandatū ad denūciandē pacis fidele ip̄lo
ip̄i nascitate. sm q. hi. hic. n. gēs in talar
tinis deo. et i cēm pax hoibz bone volūn
tis. et colles iustitiam. p. colles q̄ sē mōtes
maiores i ecclesiē apli alios ip̄i discipli di
capit qui accepit mā datū a ip̄o de primi
tando lege euāgelica iqua q̄libet iustū.
sm q. declinat apls. ro. iii. et v. indicabit
pauperes ꝑpli. hi ibidē ꝑhem ad oūcōdū q̄
plenā gna eccē sc̄ēcā ad implenda. et et
pauperū. id ē imitatores ip̄i et aplor alio
rū q̄ discipl̄or q̄ sūt pauperes euāgelica.
et hūiliabit calūpniatorē. 1. deicter ip̄m
nos. fidelū ip̄i plectaneos hic appz deue
nire q̄ prima plectacōm mouit p̄ ecclesiam.
et domitiano qui nomē eius. et ne ip̄e sit
de ip̄o deiecto. et pmo leitfeate et cēdo a
lenūcu hē fectus fuit deuitēs alios ciuā
nos idē q̄libet. vel p exhūpniatorem. ps
intelligi anticp̄t qui ad iūstabi ecclē et error
les. p. omē q̄ dī deo aut q̄ colūt. quē dīs
ipe iūcidet ip̄i oēs sm. et deiunet illum
cōe adūersi sm. vel hō ea cessat. ij. et pma
nebit cū sole. 1. eternale apud p. hic sol ē
incorruptibilis. quod vitiatur de ip̄o. ū sol
ip̄i ad deitatem hz q̄ q̄ad humanit.
et ad luna. 1. ad ip̄m ecclesiā. luna. q. vitiat
tur de ip̄o sm deitatē que ē eterna ip̄i q. dī
hebreos. xiij. ille ip̄e hen et hodie ipe et in
sēcla. ꝓ detenter hic q̄libet deicta hz p̄
lymphas regnūs. et q. incipit annūciare
die pnapis sm q. dī psalmo. lxxxix. qui
lupienit manducare ip̄m. ꝓ magnitudo
sm ip̄i. 1. et dīsabi. ꝓ p̄m. hic ꝓ q̄ ip̄i
pmo ad nētu no venit i magnitudie hūe
potestatis. hz i hūiliatione hūe hūiliatis
sm q. fili ar ꝑhemti zacharie. ix. ecce

rex tuus veniet tibi iustus et saluator
et ipe pauper. p quo cōtulit mal thens. xxi.
ecce rex tuus venit ē māsuetus. et hī est
q. dī. defendet hic plumā i vellus. 1. tūn
nē et imperabit. defendet i virgie p
gnā tentatiōm ita q. lutum p nūdi pu
ctē. g. demonē et noctuū q. plumā i uel
le recipi et aboes erpun tū corrupte uel
lens. hic ip̄i sunt ꝓcept et mates q̄bz corup
te virgīb. et hic stillicidia hī terū q. cum
q̄dā gumitate cadūt cū. et ouīa ubi
oūc ad oūdēs legimitate et hūilitatem
et i fino p̄mo ad nētu. quec i diebz eius iu
stus. g. fides cathol. q. q̄m ꝓfectū iusti
cia. et habūdātia pacis. hic exponit aliqm de
pace ecclesiali q. fuit p eccm vīlū hēte nāt
tatis ip̄i. p. q. ang. orīur est iustic ꝑfi
ciat ecclesiā nūam. huc. so hī nō hū q̄s
hanc hē tēp̄i. q. dī. donec quatie lunu.
q. ecclo p. i hac fuit bella. et i indea intrig
ad i nicē pugnātiz. et hī ꝓnos vel
lanctiz. sm q. dic ioseph. iosephus libro de
iudaico bello ip̄i q. eras ibidē tēm i cremen
fine testamēti et id melio exp̄ic. hī dr̄uer
q̄ō. o angeli clamauerūt i ip̄i natiuitate
dūces. q̄ in i altcrūs dō et hēm pax hoibz
bone uolūtatis. et hic q̄libet i cui q̄libet
te cōsciē. q̄ ep̄m manet i mētis oīb tēp̄
pe hūb. ry. ū q̄ stabit in mētū q. quod ei dic
cōdic et hic pmaiz i mētis oī tēp̄. pū. xij. ū
qui q̄libet in mētū q. q̄ attendit et hic pma
net i mētis hz ad finē nūdi cui succedet
pax celestis q̄ exhūpnat cōm ip̄m et hic
mam eternā. q. pte finis hic et hora q̄ est
in cap̄ publis. ¶ et dīsabi. h. q̄r dr̄uerbi
mag tuo reg ip̄i et p. q. ad ei. dulcem
cōm sm q. dō. q. ad finē dictū hōm. 1.
hic nomē q. regnus q. p. ꝓsequit dr̄uerbi re
g. dilatabo. h. adduc ad h nō 1. q. hb abs
¶ et p. dī. et dīsabi amaritū ad mare.
1. hic cōm ētū mare occidēs. hz eū ocean
lic dr̄uerbi mare tū h dīsabi sm p̄s mne
nōia. hic ꝓpe mare quietale a pte orien
tis et cū dentale a pte occidentis. et cod
nō a pte aut aq̄lonis hōibz cōm ulno finis
alq̄ recepit fidem x. p ꝓdicatōm aplor
alior q. discipl̄or. sm q. tūn sunt ꝑfectio
ē. xviii. ex p̄ illd. y cōm ētū exiit sono
cor tē. et a flūie. g. paradisū cherub. ulq ad
ēmos orb ēre. p. tēm lacōe ꝑ dī. ulq ad
ēmos orb ēre. 1. ulq ad ēmos orb. hz hm
et ēm p circuitū tūn sm ꝓdū ulq ad
ultimū orbi. et tūn ꝓdū ꝓcessus xp̄i. p. q.
dic. q. ulq. datū est ni ois ꝓcessus in
celo et tēm. et p tūn p. q. p. hic ū p̄ ad h
tēm vīticau de calbue q̄rit q̄ sunt ab eo ū mp
tū dimanc. hoc eo mortuo sūtū regnū eo cessat
sunt. cōtō. p. ry. y. et aū mortē salomōis do ei ad
ūsanos ip̄i ꝓm hūmanit. cōtō. v. t ¶ q.

et erbi vi q̃ dnō hñc ꝑsalm̃ ⁊ ñ salōu-
ꝫ ḡr̃ hic qñ h̃ sit vñ q̃ oēs dnō
i h̃ finit opleat opliē ⁊ hūs libꝰ sñc ꝑlos
ꝑsalm̃ adnō tñ ab actore ⁊ tanū ti-
cad q̃ rehꝑtēt aliq̃ doctores nr̄i ij q̃ h̃ dr̄
p tñto q̃ i h̃ psalmo ugr̄ dr̄ꝑi regnū
ad q̃ oñs psalm̃ sēc dnō ordinat cū
ꝫ ad finē finis a ꝑcat opleñtū. ali a ꝑc
d' ⁊ mḡ hñr. q̃ nec pō sm tñc finit
ulcmō ⁊ tōs ab ipō dnō cū ñ sint sēpes
i nrō loco. q̃ psalm̃ sc̃ndū ⁊ loc. sm
q̃ i uēlm̃. sñc cū sint ꝑpō hm̃ hb' ⁊
er h̃ oñgit q̃ pō cēt̄lm̃. thm. q̃ pmo sint
tōs adnō nl sālt̄ de pmo ꝑtēs ē ꝑte ñ
nē bb'. q̃ sint de nrō i nēt̄. ex eo nō me
q̃ sint nr̄ō tōs ꝑtem ē meā lib'. q̃ ac
sint ⁊ñcē ⁊ hñt colom cāgr. un. sa. ⁊ glō lū.

Quam bonus isr̄ deus me psalmo pñ
cat cūl uelb thēb. po asaph. et i tñ
lacē sb'. cūtici asaph. ⁊ ē ꝑtēs ecc
tē sm. sm aug̃ ista pō ꝑ tanū ab asaph
ñ tñ ab actore. ⁊ cñ actore. q̃ sm ea dō
sēc oēs. ⁊ alios sēc dēmōes ꝑ asaph q̃
erat vn⁹ de ꝓphetis ⁊ cñtorib⁹ sm ⁊ ꝑ
⁊ doctores ⁊ ēbitos q̃ i h̃ vā mḡ allegat
eūs. sic dicit a ꝑo h⁹ lib'. asaph ñ solū fuit
cantor. sēd hymn⁹ spūs ꝑphete. ⁊ sēc hñc ꝑ
psalm̃ ⁊ ꝑtes. alioq̃ ꝑo ut in debit ⁊ sēc
⁊ hñc psalm̃ ad ostendē hñcētē dñe. ꝑ
nistem⁹ q̃ actigit ante ns ad tēm fortiter
et dispōt eōs sustinē sup. vm. h̃ sic ꝑ tor
hōib⁹ ignoñtib⁹ et i firmis vitā cūm
eo q̃ mdent sicēpē malos ep̄'. ꝑsp̄an et
milos multiple t̄blāt. ⁊ p̄ q̃ psalmo hic ꝑ
cedit. q̃ ꝑmo ꝑtit ī certum ofo ad veñz
ꝑē adūc rōm i'. mei. sēd ꝑtit vēturū
dēcūdō i'. cum malis. sc̃ p'm dī. q̃ hoc
·i. malis hūs ēst simple. dō isr̄. q̃ sic dō
ōm ꝑcatōm dī tñ dō isr̄ ꝑ hoc tñ. vñ
tñ q̃ unus ōnū ñ ꝑcatē ab hoc uel
clamus delectabilis est i oēs i sm. sed
sp̄ñ sanc⁹ ⁊ dcm tñ albus. io subdi. hoc
q̃ recto sit cordē. q̃ certe tēdit i dñi sic ut
simū hoc. hic q̃r. hoc quis arguit adv
trūz ꝑtēs ꝑ ad oppōm. sc̃ ad ꝑtēm i'. sibi
celsum. ⁊ hoc uitare dñe. pñtēcie arguā hō
es dnō mandātōs. explicitate malos ⁊ es
blone malos es ꝑmo arguit es ꝑmo es
so. i'. io ostēdit ing ad hoc i duas. q̃ ꝑ ꝑtit
plicitas malos. ⁊ ꝛo iniquitas ipōz i'. io dēmt
sēc ꝑñ io' ꝑphā i ꝑ ꝑli ñ firmū q̃ videns
plicitatē malos. icip dubitare de uitate dñe
pñtēcie. dñ mlā cha uidētes dñt dñ uāte.
q̃ ñ heāt pñtēm de uisūs arguit sic di
cit tullius ⁊ plēs alij. i cē ꝑ dī. job. xxij.
cap. et gradiēs ceh ꝑ ambulantē nc ñ
cōsdat. ⁊ q̃ ꝑphā i ꝑ i firmos. mei q̃ pe
ne moti ⁊ ꝑtes ꝛc. i sēc ccīdī meritū
die sentiendi de uitate dñe pñtēcie. q̃
zelatus ⁊ iniq̃. i. motus sm. p q̃ñ occa
ꝑtēm ad recēdō eos. vñ dī. ecc. xl. ne zelet
gliam ⁊ opes ꝑcōis. i. ñ capitalis eas
⁊ mot⁹ ⁊ñcē capie tangat. d. ꝑcē ꝑcō
ni uidet. i. eos cēpit sēc ꝑsecutē. visū
nūq̃ monēt. dñm q̃ audiūt. et qñ
explicat mag̃ ꝑtestari eos sēcutes
d. q̃ ñ ē rehert⁹ mortis eos. i. ñ viden
tes mori. h̃ dñs vñc et dicat⁹ q̃ insti
ecc. vii. iustus pit i iustā sua. ⁊ ꝑmo
iustos vinc cpe i malicia sua. ⁊ sēc ñtā
i plaga eos. i. ñ est lōga dñs ꝑ plagā
eos q̃ sic ferīt. q̃ li i finit ant vlne
ꝛo sto amāt hñtes ꝑ pmptū remedū
cnuōnis. ꝑ hūi cnuōnē dicat⁹ sñc. ꝑ
vie vōm ñ sūt. h̃ in tēcio ⁊ solnis vi
uit. et cū ipis ñ flagellabit. q̃ ꝑ dī
cas sñas eis ꝑtē de gñib⁹ ⁊ dñs sal
vēt ñ alios ꝑ mīc ⁊ sic ꝑ ē oñgit q̃ vos
inscos ꝑ cēpēlnib⁹ ⁊ tēt multos. eos ꝑ temp
nēt illos. ad dēmit. h̃ oñ. de ē dī eos
ꝑ ing̃ns cū dī. ꝑ dēmit eos sup̄bia. q̃ ꝑ
los ꝑsp̄ns sic ꝑ actū sup̄biēdi ⁊
dic. dēmit q̃ tlis sup̄bia ñ est ad ꝑtz
p mod⁹ ꝑsone tūc ꝑmit. ⁊ p mod⁹ hūc
p manēcig. opt̄ ē ing̃ant. ꝛcūdo ō ꝑo
tus. et ꝑsente. ꝛcūdo ō dīm. q̃ sic ꝑcns
sīt dī cōtūi. sit ꝑsens eis oppōtūi. ⁊ dic
opt̄ ē. q̃ vñdict ad ꝛtūm ñ tēm ē. sic
nemñ cū opit hūi chr̄. ꝓdest et adiuꝫ
ligni tue eos. i. et dicam ꝑiguedine. que
p tuā tōtūi oīz vias. q̃ ꝛcūe obedīt
dīa ecc. ⁊. cap. tñcm ī affm cordis.
ꝛi. hūtati sūt ī sno mal' et sit affect sic
et dēbēt ⁊ ipse. sm ill⁹ ꝑū. cap. so. qm
ꝛcmt cū mlete cūst ⁊ cruciāt ī eis ꝑ
sing cogitāūt. ī tēm sūā et ī dīnam
applicando ad mālā. ⁊ leuāt ē hēditū
ꝑpētes sno satellitib⁹ exeq̃ ipōm ad
milos affluctōm. sic ꝑ ī tēptām tam ꝑ
sonā q̃ rnēs testāūto. ꝑ iqnt ecclīe
ecclie leuāt ē. blasphemias dō de dō. sic
phūtāo dicebāt. eqv. p. ne clāo dñm tñ
ion dīmetum ⁊ ꝛcūlcabūt. s⁰. ne. xlvii.
q̃ dicebāt q̃ dñs ñ ꝓsit hūane ꝛcbiam
et ꝑphīn sūā ꝛcmittat eis. et ī nouo ꝛc
tñm̃to nisi tyrānū blasphemias unqz
dixūt ꝛcꝑō ꝛcsūit os sūū. ꝑcipiēto
se adorāt cūct⁹ dīm sic ꝑ ꝛcmabunt dno
sor q̃ ꝑcepit hoīb⁹ exīre ouīs dno
ēne. ut ꝛcē solus dō dicet. judich. ii.
et gnāc ispātes imāt statūs sūū ut ni
ca adorāt cūct⁹ deos ab vnūs. sm q̃ dic
joseph⁹ hbio de mdacio bella. et alij hy
storiogr̄ phi. io subdi. et sīgn eos tñmt
ni tm. i. sīg eos sūū tñmt mens
hōis ac sī esset hūes ciem. sic dñs ecce
spes. io q̃ñ. h̃ oīm. arguit ex mīoz adūi
catē. d. io q̃ñtur ꝑsō ines h⁹. q̃ ꝑsō

cōmutat se cōtra dñm dicēdō. et ipe eū re
apit. Em q dī psalmo. lxxj. Jactū fui in dō
curam tuā. et ipe te eruet. iō subdī. eruā
te manū dextre tue mee. me dulcie ire
pretōne reppiendo. et i nolūtate tua re
duxisti me. deu pūti nubila adunata bām
cōtra te. iō subdī. Quid ei ni ē iacto. eru
te quid uolui sī cūm. q.d. nō ē alia
cā q ni sufficiat p hac die mea que
q sūt obiectūe i solo deo q est lux
tio i me. iō subdī. deleat cauo mea tam
mea. i solatōne lucis tue. ā pō op
sedi a finib ūre. Em q dī. pmisti cor
.u. q emulus nō audiat. et auga ñ audiat
et cor lōis nō acredat q ppauit ob hoc q
diligit illū. iō subdī. deo audio mea. i. ire
mee cātor et bñignan. iō subdī. et po mea
deo i eū. i. ad ipleno deside mea. q
etce qui e lōgant se ate p pcīn morta
le. pibit. perdicōne ieieme. pdidim
onēs q fornicāt abeo. p pcīn ē do
lacē q i ceptum fornicato notat. ill
q adhere dō hūle. p fide et cantatem
i pūa. pone i dño deo spem meā. p cīn;
finē bñdis expectatōm. qē ēta expec
tatō spes future bndic er gñā tuis p
nemens. vt āmicicia omēs pdicatores ta ti
ag. i. illa q deleat anūciū fidelib; ad glia
tuā. et cor uidentē. i portis filie syon. h ñ
solū ne i cūlatōne p. h; fuit appitū ab ali
quo expūtore. eo q i neti testm nitoy pbz et doc
tores anūciabāt ne celati omes d. fidē. et legis
et pcōnes i pratis atq dm q dñi. q erant in
uonte lyō. p q fuit dcīm ieruie. vn. cū stu
i porta dñi dñi et pdicā. etc. hymn.

Quid deus hunc pō punctū cat cacio
nulleb. et i cūlatōe p. endiuo alapl et
lit dupliee i tellin qp enduro fuit adō
p reuelatōm de otēis i psalmo ultō. et cepit
hūc pl psalmū ad endictōne ante de ni ly
hō psalmū dic. ca. cū. q alapl i cpli punctō
capcitate ppli ihū p certū fiendā. et dm du
turnā. hoc hūc psalmū oratus pro libatōne
ppli ab ista capcitate inq ūe ē. q libatōm
expūnt vnā si p ego mellyam. qui re
edificabit eis cīuitē ilyū tēplū. et ceri
tuor eis archā testāmēti et mēsā sanctuam
i. Et hoc erpō hūc etonea fūtuūti. s. q ppe
uētus lic i nullo cū hi iā cūsecut i pcīm.
uel hoc q tūc erat. sili quōd adhi q dī de ar
cha testāmēti et altio vtēsilib sanctuarii q fuit
redducti. q dī. Jete. iii. dieb; illis aut dūs.
ñ dicēt ultē archa testāmēti dñi. nec ascēdet
sup cor. nec recogitabit de illo. nec uisitabit. nec
fiet ultē. pp q psalmo medio nodū vī ad q
ppe pō ultē ad ciam lo. de tabulonis exp
tūtate q pdixit alapl futurā. et hi pō
tinuit p eius libatōne. et ideo hūc hymn pō
psalmus ute dicit i ofone pter. alapl. ut pō

pro libatōne ppli allegat pcīm dī sūa
cā. Eo adiuuante malicia. i. leuitarū
ut tuos. et pō dī potētiam. i. ulta. q pro
ppli multa. i. ne timeas letus. et ne pūi
facias q ad magnanimū pcīm. q si dēo
eius stimulans i aliq offēdit. cū eo q ne
cessitas. pp pastoq nūciā. dy q. elegit
sibi tribuq q peculiare. et ex hi allegat ri
ples. et diuā recōciliatōm. hz multiplr pplo de
ū offendente. qū tribulationū capcitate tene
t hī ē q dī. ut q. deo reputati. q. ppli et sti
multūē. et electū. i. ūe. i. cū diu sustinu
to eis supcitate. tuitus ē tuos. p hi
ū ut ē i tellios. in deo aliqb motus pati
ones hūi. ingrī sue ulcerōis. sr ones pacientie
. i. sup pplin sibi. que pmuta mutua. hi
tuus i deo. ut; ego ī dīnis. cū ī cū
lacte et melle manentē. vt hī. Josue. v. me
nūi ego ogtatōis tue. q dūs e ogtūnt
filios sibi i hereditē. qū debuerut ego di
de egypto. ut dūs fuit. ego. rn. quā pos
sedisti ab initio. q. exito de egypto. q p
lege suscepta. pp sibi obligauit sedō
ad hoc q specialī sūtute. redemistī
gtam. i. sēr sceptū regū. hereditas tue. i. in
dere q dī hereditas eo q ibi unxerut eū
dīnes vbi q sibi hereditē. locū sceptrum
regū. dicit. mōs sion i q habitauit deo. q
monte syon fuit templū in quo dicebat dō
spāli inde. hierusalē et ē domus regia. hēc tres
e dictū est ligna. Leua manus tuas. h
ole ē allegat. pp ista ad hanc cū malicia.
pp q decēo ē q dō ego punitat et liber dēt
tos ab eis. tēt hī pō allegat malicia
bibilonior. ro apostatauerūt mōy. i. signū
uoluntē. pp dic. lena manus tuas. i. dex
tera tue potentie. q. deo ñ fuit locū hūe
anūa corpis. i sup bias eor. i finē. i. ad finē
deus tōlit sup bias babilonior. q. tēm fuit
qū dūs babilonis pcīm templū destru
xerat. ut hī dicit. v. timo destructōis al
legat cām mouētē. d. q. quā magē deo ē hi
mice. i. rex babilonis. et eis ppli. i. templū. i. ce
plo dīno cultu de putato. Quoniē. et explicat
magē i peculari mala a babilonis i gētes
templo dī. ei dī. et gliāa fuit. hī timē erat
sient alapl dicit. ei hī ātē templū fuit. p ppli
correctōne. q. odiū ē. i. babilonis q erant
idolatre. i medio sole pcīpitatis tue. i. dyabo
q destruxit babilonē. i. q nidi nidificēs i
clunes q. helmut ē i āno ad celebrādū festi
uitates dūs. s. i templo ihrlē. pauiliones
et tabernaculoy. ut hī exo. xxv. josuē. xxxvij.
qui ligna. li. juncus et loca solepnia i signū
capcois et victorie. iō subdī. hec i exitu. s.
lesu. hīto victoriā. sup cū mū. s. hi ēes.
et loca ardua. vbi i signū victorie solent
poni vexilla et tēpoit. et ñ cognouerit. q. caldi
li sacerdotes. q ipe pcīm ppli ihū deo salut

1.

illuc cautum victoriam. & attribuebatur hic
¶ destruc̃ locus. qui i tu silue lignoꝝ secundꝫ or
dinē numerū eoꝝ. in idipm. i. tantos ci
tatq; ad electa tui tuebant. & exedunt. ti
tur ligna destruꝫ. & trucidē ign̄ tēplū
tuū. i. tēplū tuo cultui dedicatū. ut hic
uu. te. ultiō. Ju etā. q.d. ciuitatū cāū q
ē in tēlo nō potuerūt destruere. polluer̄
crabuacionū nois tui. qꝫ capto tēplo in
uolauūt hūo ydolo. victoriā eis attri
buētes. hic oliue ūāt i victoriꝫ alnar ge
tiū. dixit i corde suo cogitatō eoꝝ sil.
i. dēs hūit omnīe q̄ filii caldeoꝝ. qd
ibi. q̄ desere tēplū nr̄m. oīs dies festos
di q etā. Erant ei eoꝝ in tēo ut deos ly
bos. Amplius i ūi oliue. pp q & tēplū fi
tuꝫ destruxit. Figura ihū. h' ole
q̄ pp̄ea allegat. malitiam & pfidiā
cū mdo q' tūc cōsurrexit ad cal deos. ut
hic. Jeē. xxxvij. & illi erant accusores
ō ciuitē & tēplū cui' apparatus a mdo
huo. hic & deraplare q' nideo fili ac hic e
ē. xviij. & tm dicebant. signū nr̄m ūidi
mus. i. talia q̄lia dicm hic pdix nostros
terrtu de egypto. ita uē pphin. q' quisq;
nob dī nolūtatē. & sic dēs eis reliq̄e hic
relinquit nos. ad ibi. et nos ū cognoscat
multō. i. ētā uā ū approbabit. reputa
bunt. u. dīm tōlū. reputasse pphin indigā
tiū. ō illō q' dī. Jh' ihū nō ē pphta. dicēt ē ma
lefice & hic ārto. Ds. et seē. xxxvij. tpli
hr ultio capitulo. q' seias eis pphicauit i
noīe dñi dī q' dūs q' ū reputabunt cū
pphaꝫ dñi sui & illi q' te mālcant in
tu dulcino dicebant ei ū mlt̄ dēs. et
ñdicaū loq̄ns. Je. xlvij. et mlto ut̄
apostate iudeoꝝ reputabunt esī pphaꝫ
fuit. Figura. h' ole. sēpe pphaꝫ allegat ol
pōtēū. q tenuta est q' lolo uinctu pot
est destruere illos q' tātū uicinū fecerāt
tēplū & loca sua noīe deputata dīcēo. usq;
quo dēs. i. q̄ diu ipropabit i uinctē. ipa
tiunt. u. caldi indis captiuatis. q' deus
eoꝝ ū esset vbs deo. q' eos ū saluauit. & q
illō inimica noīs dī reb̄llabant. ibi. Je
mint adhuc. uouū tuū i finē. i. mīs
diu. ō ibi. ve q' auctis multā tuum. &
fortū tuā. supple crēscere. q' medio fiun
tuo i finē. i. cāu diu. & ō' cēō ad no
ō ipio qui q̄ diu differ penitere. dī nimiū
sui i finē tēpe. & q' ultā dilatō ū precedat
ex ipōtēa oūdit. d. deꝰ q' iger ut dū sēa
q' pīe exp̄ō. duplicat ymo nō sic. ut ūr
qui ē deꝰ dū sēa. i. ab eēo. ū tū ter
ab eēo. q' nom regis inuocat respectū
ad ciuitatē ibidē. Imo nō ut p sēa i esī
genit reuolutiones mlt̄os mbileor. sēm
u. hoīr erī i sac̄ hr̄tura reuolutione
quadragīta ānos. ab exitu. u. de egypto
usq; ad fūdacōm tēpli p salomōnē. fluxīt
anni q̄dragenti. et ide. ys. ānu usq; ad
eius obitū. ut hic. us. p. vi. t. inde
usq; ad destructōnē eius p̄ anni eoꝝ q̄dra
genti. t. fui doctores lxxta. et sic p̄ qd
nil'ti mbile fluxit ab exitu de egypto.
et ignis tue pmissionis. usq; ad tēp̄s ath
ph. q' ht̄ pauens sint ypi' dauid. et
nullo p̄les usq; ad tēp̄s captiuitatis bi
bilonice pro loq̄bat̄ur i hr̄ p salutq. d. q̄
sēm opat̄o eo saluāre. t. finistra exp
nē sam li aī sēm ū uocat. et nūtiē dei
tui. hr̄ eoꝝ q' fluxit a salute filioꝝ is
rael de egypto p ingressū terre promisso
nis. usq; ad tpa magna absph fac hic
pslū. vel usq; ad captiuitatē babilonis. p
eius exclarationē oculos. opus est
saluē i medio ire. adducēdo filios isr̄
i sigō & prodigus i egrin & pmissionis
eius. q̄ ē in medio eloignate ire hitabilis
tui ō fiducialiē i ingrē tuū usque. q' ciuis
tu nunus mbri eq̄ erāt filio isr̄. p mu
to a deptus. & abiuit. ut hic. ero. xxiij.
ō' ymaginē capiēs draconū i aquis q' a
q̄ teuit & sic egyptios. ut i hr̄. q' q̄ō e
gyptij nōie draconū designant. q' regnū
egypti draco nomē. exe. xxix. cā. & dra
cō magne qui extitis in medio fluui
ū. dē. tu ō sregnit capita draconis. pna
pules egypti ibi nigēdo. dedim eis eleum
pphe ethiopū. i. anubz cynocephalū q̄ in
terre tuculy. usque ad nilū. pectus egyp
tios moentes i mari. ad hec dēs tu. ut hic.
ero. xxiij. & sic finit ista anubz cynoce
phalū quoq̄que ly' ethyopes. ymo pp sui
cudiē i q̄ dominat. ly' q' i aliquā pte
ethyopie. lyres cōmedūt draconcs & pe
nates et egyptij hic nomine draconis.
tu dissipasti fores & cōnētes. q' eduxit
aquā de pe. i. dēs. i. mirac. hūiditatē q'
bibit pphe & iuuita. ut hr̄. xvij. tu hic
casti flumos ethan. p' ethan ē jōb. hr̄. filius
fortis. ethan. y. vno nō ē nomē pp̄ē cuius
dī dēs. hr̄. sūi. xxxvij. alio nō ē nomē
appellatiuū & signū fortitudinem. & sic cāt
jōs. h' dicit ten. sa. q' p flumos ethan
intelligi fortitudīs. intelligi flumina terrenis qui
sunt sedes ōnū. unde i ciuitatibus filioꝝ isr̄
josue. iii. & accipe hic pphe p signō. ei
ōs flumios. i. flumina. sic ezech. xxxij. ps lxxiij
sicut exp̄ dñs tm isr̄. & ei ñ erunt. ū uno
bis q̄ fluuios. tuos ē & tua ē nox. dies. q̄
oledunt sic ēuoy. tu fundasti eos & siccasti
et solē. p sol i intelligi ciuo corpi celestium.
tu fecisti omīe ciuo ire. p quod intelligitur
ciuo i hoc corpore. & p si intelligit ciuis ei
ō medios. eloignē & ire. tu plusquam ei.
q.d. tu es factor dñs tēpis. oīq; q' ultra
i dupte. pphe ad oū dē dīs insensatos

dñe ꝓtestatus qua ꝓcul libime ꝑplm fini-
et vidictū accipe de blasphemo. iv. o studit-
dicēo. meū cito hmo. et q̄ sit illō audit. d.
[illegible] dñō. q̄ ꝑpetuō captiuo
nitis. q̄ deo eis nō ꝓcul tulume. i ꝑpulic
ipi tō. et ꝑplo ī lipicō. 1. lubilomo q̄ dī ilipi
eus eo q̄ ūlebat una cogtōm dedō iq̄ solae
ua lupia. i cognit noīa tuū. 1. erblingthymus
cno noī invocatus. memit q̄ exaudē tua in
ma ad faciend um dictū deipis. Ille ergo.
huc ulcio allegat ꝑplī isr' unbiū qui ilubilo
nia fieqlic dilacer. mortu cū cū lic ꝓ ī tenty
ping. i signe. ꝓiectis. eo q̄ nolebant a deuo
tionū auertam. dnī. m. et dūcl' sint. ꝓiect'
l incū leonū eo q̄ orabat deū. dūcl'. vi. ꝑ q̄
die aliph. ne cruciet leones. 1. leonibz. hic cū
tel. q̄ū ē ī fām mala ī alio hic ī discle. qm
in eternū salvam. l' alī. sternitas leonis
1. lubilonis lethali. vnientibz. t cruciēt. hoc
ei ex hoc esset cruciat lubilonio quēū ad
captōm tēnē tū q̄ū ad mortem in fetoq̄
i pedis suis. nūq. 1. ꝙies te nomine. q̄
tū aptē dicebat. hic. ego. ꝓmo. omis aie q̄ egr
se sūt de semore incob. q̄ sic ego. ostendā ti
dei t laudis. respice i testimoīa tua. q̄ ꝓmi
sisti filios isr' lubile de captōne q̄nto p pe
tēnam cōtinere ad te. dentō. xxx. Si ad
cardines eni tuos inde recedet tedio de
tu. te. Allegat t. lubilonios ꝓcm. d. q̄ re
pleti sūt domib; i ig'nei. 1. iniquitatib; i q̄
p̄ plenitudē tuā. hmōdi. i domib; q̄ obtēp
ratio ē eis. 1. aeternis delictis q̄ obtinue
sibi rōis. ne audiat a tua mia. hmōs tēp
ostibus. 1. ꝑplo p captōnē lubilonē t con
fusio. tamp t mops. 1. ꝑplo isr' p captōnē
detemptat' t i opp̄ tuo. laudibus nomē
tuū. i redim de lubilone. i alium. q̄ sanctū
sūt. q̄ zorobabel t alii cū eo redūcti eccl
ficauit altare dei ut offerēt i eo holocaus
thomata t fecit festū tabernaculoz. ut ibi
ꝑmo et die. ego. exurge de' ad liberand ꝑ
pulū. iudica cām tuā. inferendo penam
p iniuis inimicis q̄ tua immemores. ꝓ sibi
ipsis. esto imꝓpetuos tuoz. te. t ꝓ hīa et
ꝓdig. ne obliuiscaris voces inimicoz tuoz
1. lubilonioz te blasphemantiū. t ꝑ li dñi
l nuncii dei. t q̄ cū ꝓlocutore ꝓsumpti. sup
bia eoz q̄m te odit ascendit sēp. ꝓtectoz
ei ascendit superbia vestra lubilonios. q̄ ex
drauit tuā dīm. i animā tuā q̄m exercit.
mū. cō. ꝓnt i' sint expūti. Quoīl. ꝓt
expū ꝓ ime. ut sit ego esse ꝑ ꝑplo cultu
loz. q̄m alii ꝑ demones deuinet' i pēa cap
tiuitate. ad cui' libacōne allegat eam ꝑmo
di annūciā q̄ ꝑplo cucholdū recepit ad
gulū lupersimile. ꝙo demoni mulieram
obstinatā. ꝙō dei ꝓtegū ad ꝓdē nim
ficato iustificatōni. ꝙ exto ꝑplī inflam
q̄ diu detine. i captiuitate ꝓcū. q̄ ꝑ lubilo

nē significat. q̄ lubilon o filio meo cruciat
et ad fac lūa ꝓt de facto nūciam. lxxxvi.

Quoniā clamauit. hinc ꝓ ꝓmittam
tuis tedij i leb. ad viciniū ī dei
mos ꝓ aliph cāta. t in tribulatōne Jo'. hc
tenuam dilpdno ꝓ cāta. t ē cui' sua v
ciolog. q̄ cultis est. Jne est ꝓ cāta n sup
ne dilpdno. 1. nec ī ꝓcaptiuitatem dilpdno
ꝑplm isr'. hic secūm i captōne lubilonis
tis. hic ei ꝓ me ꝓcedēs ē deo alīph pro
libitōe ꝑplī a dictū captōne. ut dictū est.
Jsta me ꝓ est deuotio ꝑplī ne sis ī tria mi
tentis sue sī tuo. q̄ a ꝓmitti. adiutoriū
nr' inuoū. Fm tribulatōnē seu. de lugūt to
mnū lentuz i de cruciatōne lymo ꝑsalmi-
ne finē ē. Fin q̄ huic ꝑm ꝓ
me dīr' mines ꝓtec q̄ ꝓ de scribi ne sio
ui cū dicēo. ꝙ adhesimoz ꝓmitto. i. dīm
iugmo. cū ꝓlubno tuo. actū. i. egua.
Cōtra ꝓm dī i ꝓ ꝑplī de captōne babilo
nie regis. cōfiteant tibi dō. q̄ me cap
tiuasti nos ꝓ ꝓtio nūq. obsecbamur
q̄ misericordē renouatū nos f. t inoīdi
mo nomī tuū. mtu dno q̄ficēdo. ꝓ dī. se
cime. it. de ieiūio a captōne babilonis
q̄ i die t āt i nocte cōfiteb̄mur. t adorab̄
i oblatione t adoratē de nocte q̄ficēdo
tibi mīam. t de die ei' mīam. Fin illd
ꝑsalmi. xli i die mandauit dnō mīam
tua. et nocte canticū ei'. mandato mtu
bilia tua. Jdī i ꝓ ꝑplī q̄m mirabilia
dei. de q̄m' deo ꝓcō exibat de capti
uitate egyptia. t ipō. de captiuitate babi
lonica. cū accepo tēp' ego iustitias
iudicabo. 1. in. tu. huic hmōi oīgit cū
ꝓdeat. dicēo. q̄ tū ꝓ ꝑplī isr' t ē ꝑ
cū accepo tēp'. g. fecit ꝓ. ego iustitias
iudicabo. 1. iudicēo tuos mtuabo. no hic
gentiles q̄ i mandatis t ꝓhibitis egre
diūt legis dies. sed q̄ iudicie ī mei tri
tui i septuā hic ꝓ narratōne lundis
ꝓ ali- dī n doctoribz nūq. g. q̄ ꝑplā imu
tat h' ꝓlema. t t ꝙ. i ꝓ dī dūtō. cū ac
cepo tēp'. 1. cū venit tēp' dilpdni sui
ꝙ videm tūpie mee. q̄ exp̄tie ꝙ oibz opib;
dimg. ego iustitias iudicabo. 1. iustis mīe
ꝓuū i ecclā. iustos de illis cōbz lubaudo
t ipos ꝓmuēdo. hūsēi ēim. g. tūpl. et
oūs qm hūsūt in ea. q̄ hic utute ego me
cum hūsūt t ꝛeformūt. hic ciuitate t hi
tātes i ea. t eoz edificia. ꝓ ꝓcēdū n cuide
to fuerit de mutta. ego o hūm cohūpmo
eis i ꝛebellione de captiuitate t veāt. hic
cohūpne hic isr'. z volūt. isr' filio ꝙ le
deb. o dīng. nec mias. ag ꝙ. et z actu
ning. ꝑplete t ꝓcā q̄m o finū mīt cantū
ꝑplī ad ꝛeedificatōē cōpli t cātate. Qui.
huc ostēpe de se dī ad sanctū ꝓmitto q̄ lu
bilom q̄ filios isr' captiuauit t ꝙ uo

templū fuit edificatū i illa pte cīuitis
illi fm i qua erat mos ydolū lyon. Ubi ostē
ptū. h' qm dcm ē ipm semp seruisse deū
dereliq eo q nolebē dcm timere cūctis re
uelātē templū in ea edificātī cultui di
no depūtū. t hī est q dī. i' ostēdit. o. ōs.
Lotēcang. i. bellatores ejus semuachenb.
archū ceciai. t c. i. oīa i minuto bellica. q
ē fortio bellatorib; arma bellica ad ubi in
uenīr nīc ipi semuachenb. pp q fugire cēt
t ostēdi nr ptā est. illusiones tm mundi
a nobīb; erūt. mōres enī h' dicā. spūs
am ē i mortalib. q multa ag̃lia tā est
ejus semuachenb ptinā. t tm ē hī mundi
ta hui. et cupa cordm retenta fuit i cruce
ne nīb; eor t arma inimicīb; illius i q
ezechias t um tm dificultate aliq ab
q pcūre tollīr atma t ydola. t pb illm
ari ē i cogne dne ihū. ylxb. hā. de
nobīb; tmpe. t īcīlatōne fo'. Amōnīb;
capīnas. t. interēō est ad mōtē lyon
t montē moria. v. enīc fidelitā templū q
semuachenb i tē debē ydolatre t capīne hī
tātes i eo. t sacrificio t ordīb; l' trīs ordīa
cōne di augīs p auīt cūctē ihūm. sic p
tātū ē. et sic accidit ōnī. cīuta ē ois ipi
quos ordo. i. bellatores semuachenb q'
cīuitē ad hoc. ydolatre. t sic i ipietes t
de ō bum notagm si hūtes. dīmittēt
templū hui. dr̃ānē mortis ō q ōī. solī
ty. lazar' aīes nī. dr̃'. i. mortu' est. ut
i' ibā. et nī i uenīc ois tm mundicia
ly i mālīb; hūs. q bellatores semuach
semuachenb ulcens dicens p bella uen q'
uenīc q'ns q' dimīsīt. q mortui q'
potequīt p' ipe. tribuīt nīc q'n remā
sūt i ipietē fugīt ois semuachenb. q
ul' de ill' ptenīt terā potestē. abiectōē
tm dō mundi dīmīsīt. i. mortui sūt mūli
morē ty tua ingne sm or dīem tue ultōe
q' glōdenīt eos. i. equites exercit' semach
trib. tui ostēdī es. in indicio tuo t q'ns re
tu fuisti. q. d. illos cū i ira tua fac tua ultio
er te tm tuq. i. dnō cū decretis pnīcz
ultimis procedīt i ecclām sm mod tue mūde
hie. dr̃ celo audīt sēām tui dīcū. q pm
cōm semuachenb t ceteris eius ob iniqa
nīc ydola. t plūas exercēbāt ut hī. e. ty. r
ir cīn tenuīt. i. hītātes terā mūt ptio
re tenuīc et ad nēm semuachenb o' eo
et q'sūt. q audītes p milliōm hm exercitū
et fugā in eis securitate q'uenīt. so ab
dī. cū exigeret i indicio dns. i. factōēm
vi dīm de semuachenb t exercitu eius. ut
salvos faceret ob iniquitates terre. eze
chiā t pplm ei. Qm cognitō. hic
tiltio pōt' grīz acto q pplm hūcmodi
liplur pūcōe. cū dī. qm cognitō hūb.
i. ezechie robūr uīctōz t pplī sui. obsidē.

contentione landis pro sua hūcmōe im
mūtā. et reliquae cogitatōis die festū agēt
tib. relm reliquae cogitatōis dicīt hic
memorie de imo sō. q ezechias t pplo sue
nō solū egenit grīas dō sed uel qm liberā
fuīt hī t post ea qm quā brīcia ānorē
hūt memorie eor. pp q uerī testimōio
fuīt filiq festū annuatim ordinatū ad hū
modi dīnā recolendā. sic festū pentecostes
de dnīcē ebdomadis. t sic de alīs. t sīc i nouo
testamēto de nāīte xpi. t ei' resurrōne
t ascensione t ō sibi. cui sīc ipse q
ueō hūs obsidē. et reliquus meōrus acci
dīs. q sic pt exposī. q meōr hūs. s. ezechie
t pplī sui. qui fuīt in memorie posīt pro ūb
tātis blasphemātorib; ō dīm ipi' semache
rib t mūcor ei'. ut ipe q'dō. ty. r. ostēdī
tibi. q' ē ezechias exaudīt dīm ostēdit
p pcēs sūs t pplī cali' ostendisse ut reliqu
ōs meōrus accidīs. q. p' q ezechiā et
meōre fuderat mestitūta sua t mīdīnus
fiat sancto. ut ipe q'dō. Ascendit i dom dīm
t exaudīt mag letūs blasphemātor
nus cora altarī dīm. q' accīgens illō. ju
xtā. a' sic ipe. qui ira hūs obsidē ē. et ut
ligns ne cīgeres p' retinebīs. q. exposīt. ira
ipe. d'. qui ira hūs. i. semachenb. qui ira
tus ō ipe dīm regnū mde noluerat illō de ira
ere. obsidē tibi. i. erat actalio obsidī ē obsi
lionē landis. q' pld a pleccōne eius fili
tus hūit memorē actalio nē grīas agendi
dō t decumpendi i dīnis laudib; t reliq'as
ne cīgeres ul' retinerēs. q. exposīt ira. ipe
gib; ydolatrīs pplm ipe. qm qui mīserīt
hūacōnem eos mmublem retinebīmē nīb
ira t obtinebīmē ad oī laudē sic nabuco
dnosor erām terāt pīcī tres pnōs i carmō
ipe. et qui vidit hūdcōnē eor mmublē
fiunt obsidē i mūlīetudīe. dēi laudans t
dicens. benedicēs benedīc dns eos hūmc
videt mulīc t ab dena pō. t c. Et q' sen
nacherib ex hūcōne ezechie t pplī eius
mmublī. ūi legīē ōnīus ad oī laudē mm
q' ad oppōitū. q fugiēs ad ēā suā ad
mmūt templo nelmc dēi sui. ut ipe.
q' ipō. q. r. so ar exposīt mm hēn.
reliquus recīgens ul' retinebīt. q' semua
cherib fugiens t mā q' mdeqm retinēs.
cogitabīt si posset dēi ērātū obtinīr
ad destruēs. mdce ea fuīt i pedīc. ad q'
tūs ordinācē filii sui adrā melech t ōlū
patīr occīdīt eū. ut ipe. q'dō. Quicq'd pplm
i mūtc pplm ad oī laudē. dicēs. Quicq'd
t reddīte dīno. i. nota q' festus ut hīc
turemī a pleccōe semuachenb. reddite
ex quo eius libati. q' displicet dō i hac
pūnītio. ecce q' dīc. omīs tm ipe cruciatū
eius. i. de ō tm mdce q' est i cruciatū ylxl
et tēpli. q' ostēsis mmūs exhibīt. i. dō qm

·i. bñdicat⁹ dñs⁹ ergo ꝑpli ista. cōturbat
mr · et offendit eis⁹ animꝰ dei ergo memor
capiendi · loquit⁹ · et dedit dñs tristitiā
ad ꝑpli in quintū diem · et conuertit · t
deficiebat spē mea⁹ · p uiuma ad uniuersā
t loqua⁹ ꝑpli in p ꝑpa pudes ista · t in
ip⁹ uisu⁹ i cupiditate tribulationū dedi
tor · anticipauerūt uigilias oculi mei · i.
expectatio aduersi⁹ aduersa oculi mei
in uigilijs · i. nūc ē tp⁹ surgēdi ad
matutinū · t ad dicendū laudes dño
de nocte secūm modū huius · hic enī
nō ꝓies de uocōnes seruēt tep⁹ · ꝙ singuī
alii alios ad oīōnē cursitauit sū · de nra di
exercitum ꝑpli · t nō subsequet⁹ · i. ultim⁹
nutrimū aliquid ꝓtendi nō ꝙ quia
one sic eā sequebant tres ꝓmi i exerci
tu israhel · Nauiter. ecō · t nunc nō pollicit⁹ a
tenue os · qbus⁹ t approbauit sti sui⁹ · t ē. cō
gnam dies affros antiquos · i. ēuentus nōi
qui ꝓ sancto est ad ꝙsiem di · d sinas oīb⁹ ea
tuos · sc̄ nouib⁹ · t cū ꝙ cultū suā fuit erec
ti · de tellus paudū · hic · t nos de tua nā · t
tuos eius i mōte hui⁹ · repetitio est omnis
huius ad maiorē explionē · t dñe huc ām eā
tuum ꝙm hic mones dicā⁹ eā i ꝓbus
locis sacre scripte ad explēdū lōgitudiē
dimptōis · t medtat⁹ hi nocte cū ante meo
recolens mirum cultū · t diuū mirabilia · t
exercitar · in tribus meditatōibus · t scopis
ipm spūtū meū · Diligēt⁹ in meditatōibus
ne i⁹ fateret aliū ꝙuis cultū di ostendisse
Insigno · hic oleoꝑ de sibi mitos afflic
tō est singularitate humana · di · n. pūb. tm
me differe affligit aliam · mihi q̄ i cap
tiuitate spabamus iudeabant · q̄ cū mea libe
rato differetur · me⁹ eos affligebamur
t dicebant sing⁹ i ceū placet de⁹ · nos
ea in nobis · mos ē loq di ipis i affrictō
lōga positio q̄ hic apprendit · ab eis et
humana singularitate q̄ semp tolerat diuī
te · et ī apponet ut cōplantur hic q̄dmo
d exga ꝑpli cui q̄ ꝑ aliquā de ea hui⁹ cap
tiuitate in tuā ꝙuertū · aut i finē · hoc
est tōte misericordia sua ostendet · a nob
a q̄uacōne iquacōne · i. in quib⁹ acerbis q̄
iniquitatib⁹ · aut oblimiscat⁹ misereri de⁹ · nob.
aīb⁹ eis ꝑpli · sit misereri de⁹ · t parce aut
obmebit ira sua sua mīa⁹ suas · ira q̄
ndertender eas ap̄h⁹ ad nos · tales q̄dm
t hillos solent facere ipies · t hi i afflic
one pūti et pre tribulatis mot · hp tō
ne sensisse q̄si · hic ꝙt⁹ ira sensualita
tem mebat · Vulpes tristeat a me cantitas
est hui⁹ rōne mebat · Vulpes · i. sic ego no
lo · q̄ sic tu · ꝙ libū · t dixi mic exprē · ꝓb
t tribulatōne ꝓ sic hi · t dixi · i tribulatōe me
q̄ est ipse qui mirabilia operē exercitū · t ipse
de dixi · hui rōne iudicii · multitudines

mea ē hec · i. tis q̄uersatōi q̄ sum
perdit et stellatate humana · mirabilia ope
re exercitū · p certum tristi⁹ di mīa · p tim
rem eis⁹ mirabilia · est q̄ tes · hec mirabilia
operē exercitū · i. mirabilia exercitō hui⁹ pecta
tis q̄ nos i terra isti⁹ uidebunt · t mirat
p sanctuā hui⁹ in tribe iuda electa · t afflictā
pecliat eum ordinē hui⁹ sapiē · t mirat · ad uo
sanctificatōm. Tremor sin · hic ostendit
declinat ꝓpheta · q̄mā ad ꝑpli libatōnes ·
q̄a declinat sanctum p similē ni p mul
tos q̄ ꝑpli sunt dicens · t gīes sunt afflicte
in captiuitate egyptiaca · q̄ in tribulatōnū
tū ad illa sunt libātes ꝓcōnes · t men
tū mutor · ergo ochidit · q̄ multo fuit⁹ libe
tabi ad illas ꝓcōnes exp · Verē hymo tōio
tpe diffusse · o · libatōm ꝑpli de egypto di
na ilare · t pino i gūsu⁹ eo mee · i q̄sti
ni · Videnit de⁹ ē ꝓ · dic · mea sin opa dñi
que fecit · pro libatōne ꝑpli de egypto ꝓ
cutes egyptū ꝑ ulsus plagis · ne ly i ero
to q̄ meos eis libatōē mumblin tuā
· i. mumblin que fecim i ꝓsapio hui⁹
libatōne · t apprendo mapā i nilo i spe
rab nubū ñ ꝙmunerunt · ergo · ut · et dñi
tione unge mosi in tabernā · t ceum m
mea · t de nunm eius apparent lopsa t
tim sima · t de oñatōne clame sim⁹ i san
ctimes q̄ mumblin fec dñs i ꝓsapio lib
tatis de egypto mittes ad li mosē · ero
nē · t meditabim⁹ i oīb⁹ opib⁹ tuis · q̄ secūm
libatōe ꝑpli de egypto · t i ad mucronib⁹
eius exercitū · i. ꝓceptis legis que ꝑpli
ad tuendū ut tantes eā ꝑpli de egypto
exercitū · dñs i sco nia tua · i. in angelo sco
tuo qui ꝓtegebat castra filio⁹ isti i colūp
na ignis · t nubes oñdēs eis uiam p die
t noctem · ero · rum · t rum · t ꝙcepter ꝑtul
nullū ex tribib⁹ ad numerū oñat⁹ mod⁹ loq
di dicēs · q̄d deus magnus sic deus noster q
· d · ullus · q̄ nullus alius ꝑt facere opa uir
tutes tales nature exercitū · ip sb di · tues
deus qui facis mirabilia · nō solū hebr · t
ꝑ anglos · q̄ unica etā diuina si solā exercitū
sanctitate humana t ꝑ angelicam · notū fec
sti ꝑplis · tuis · ore · Venē tua · qua usti
pli ꝑ israhel egyptū · t p septimus legis
t ꝑphe · q̄ diffusse sic · d ad omes ꝑplos ꝑ
p dilectōm aplos alios q̄ tpi discipulorū ·
t ē p undos dispos p orbem cuius · redem
sti in brachio tuo · i. in forte tuitione tua q̄ p hu
manū delignit · ꝑplm tuū filios iacob
t ioseph · t dic · filios iacob · quib⁹ ad illos
sm eā iacob descendit egyptū · de quib⁹
genū · xvi · t quib⁹ ad ꝓtentate egy dic
ē filios ioseph · q̄ illi filiū nati i egypto
et isti illi fecit unū ꝑplm ad ꝙ electū
eo q̄ ipi de illo ꝑplo nati sunt. Videte nunc
te aque · hic declarat hiemem ꝑpli de egyp

to magis in spreabb p dimissionē nubu mane
tuū spreabitabo. aīa dī. Dicunt te aūt deno
et timuerūt. i. ita dimitte filiū aūt mane
nubu ad ipetū tuū. Ac ille nolūt dicere
eue. q; caūm ē i sensibilio oloditi cuncti
et turbate sūt ab ydōlis. in quib; ē natuam
sua solidate sē. et eunt p mane filius ut
mel adorēt. et abimilib; eis. pūt inde
tuto sonet. aūt. q; aūt mane nubi cū ma
gno fremitu et tonitruo reūse sūt. et egyptios
sibi ūtotes cūs et equites eoz. ne ihs dō. uocē
dedūt nubes. q; dūs eroimpuit ignē et im
bis hec p̄ocelle. et egyptios fulgoum et tonu
tua. ut cūs sint dō. et ceciderūt hec tūbe
nunt. q; illa fulgoua p̄cedebant qi quetum
tacite aūt ī mille. ut tonitrua tm ī ipat
i. ad sibilandū rotary. qui et audiūt hom
nes uocē aquaū. vide alib; q; sit tonitru
um. vt alib;. ī ipta. q; sonet tonitrua cū
ī nubib; que uocāt cisterne. Alibi aūt
qui sonitus tue orbi terre. q; ille coruscā
tiones et tonitrua dicebant Ad notandū
dīm ihsitanciā ī eis. ut pdicā est. ideo libe
et q; noīa est et ostendunt eis. q; ex talu
notiam ī oīb; eis pubz aliqm motū sūt
ad dīm reuerentiam et timorē. Iumenta vi
sitata. hec. q; viā hec ppō suo p medium
maris. et uestigia tua nō cognoscentur
q; postq; aq; cessāte sūt ad locū suū. illa
vū ab ipis nō sint visa. deducūtur hec
omnes ppīm tuū. p tectū ad modū omū
iumentoū mobū et animaū. q; mobles
erāt dūs ppīi. et aaron sē cinq ipsius
et sacrificia p salute ppīi. vū ego. vi dī
se et aaron et moyses quib; pcepit
dūs ut de educer̄t filios. isr̄ de egyp
to Quīti. pt exposi. pō iste de quaq; og
gnatione ogitatione liberi seu ploua lin
guā eā exire ī libone depraui seu spū
ali. ydolatre deū denote ab ea labami. et
ego. ego firmitate tate lymphā tedio affican
ci spem dimeo libami. et egypto predecū
sos. quos de libamus de mediis cynanoz
p gliam nīam. ad sup̄nū bitudinem
cū fedo. et alū p̄ī pūi mitā ad cēpug
re knūdo ad ostōnem ypinnoz ī fide q;
videntes. Alii maiores libam de nubib;
tēp̄ūoz mutuaiole. p̄ī mag; o cū tū

lxxvij

Audite. hmōi in fine lxxvij.
Punctū cui cielo ī lelo. et tinnitate
dō. Eructo asaph. et accipe duplī
ce. Attende ppīne. q; ite hymnū q; nubes pīn
ne ostendem. Asaph sūt edere. ī pmū
bz. ne pz ī tepm. et p spūm scū plemy. i.
Complet. et psalmū ūmi ad eu dedūe ppīi
de manib; do hymnū psalmū ui vite scī
no nicholai m dicto q; asaph hec hymne psal
mū. nolēs oīde eis temptauit et hystauit
Antiquus. q; regnū isr̄ pmebat ad

annū et posteritatem eius ordinū electōe
me aliqs aūt ebz ebz ethnicū mediatorem
mag; ascribime ad regnū cui q; ethnicū
sūt filij qui hmōi dīm sē alios hec in
os in egypto. cū q; ethnicū sūt filij io
seph in eob primcha ad optinūt ethnicū
et manasse ī filios ḡā. ephraym. cū q; leue
dicens eis ppōsuit ethnicū. qm erāt jum
q; ipi mutuasse. ut i dō ihs. vū solvam qm
in malit regnū ḡtū ad dece tubz. sūt de
ebu ethnicū. pp q; asaph hec tuū ppō isr̄
ī hoc psalmo loq̄tur. tū sp̄ūs q ebū ethn
icū in nehie. Lectiōn q; hmōi lectū pō me
ī tres preces dīr. q; p asaph pmerit q; tū
p̄tatione so ab ūgie sua misericordiam. i. q;
quidam ad deū ostendit intentū ad religionem
et repulit. Oratio p̄ma p asaph reddit auditores
benivolos docales. et attentos. hec sol; ī p̄ti
cob; tiem. reddit aūt eos lectōi nolos dicens
in ploua dīi. Attendite ppe mee legem
meam. q. d. vos qui estis ppe mihi p le
ctiones et electos. delectos ee lectōi ad q
audiendū legem q; p̄cepi ppō dei nob
ī mōte sym. so reddit eos docales. dicens.
in climate aūe vīam ī vita eius mei. mod;
ensi est docile discipli aūe sua hmōi ī lectō
nate ad vitā magī sui. ideo reddit eos at
tentos et difficilem tate dīor; ad q; delect
ines attendere. d. aperiam os meū. vo
cauit et hic palore sūi et dī lectis lectō
nū. q; finit figme nom. p. cap. v. omīa
ī figuris ogāgebant ill; loq̄r. p̄positiones
ab ānteō. i. q; sol; tenebam me sup̄positio
ab antiquo. vū ī hēb et lxx̄ nec ab. ihs.
ioseph emgmenti anaq; Quīta. hec ille
di namq; i q; primo de ceteris homib; ego
et ingētiendo ppō. in quodā gymnasio Ideo ma
gio in ps̄mis. i. libi ethnicū Quoniam p
die oīdit būficia dī collecta ppō indignos in
ille sufficiente ei misericordia. ut de ingratis
die nōsolū pigritāciū erubescam dicens.
Quīta Audiamus. et c. g. ol tenebrica tollitur
ppō indignos in gētib; de egypto. et ī pmissōne
p de sca. et ī gētib; hec p̄mittoīs. q; dilexit
sepm sūt in libris moysi. et solue eius
mandati. et cognoui eū. et nos cognos
scendi ūbi. et pces nīe. et c. quib; deleam
acede tuā. solicitus de nīa salute. ū sit
ceteris a filijs eoz in generōne alterna. q;
pces nam̄mūt filios ī hereditatib; et q
gnatib; mandatoz dīi. si refe
tur ad illd q; pmerit pces nīe mandati
nob mandatoz dīi. qm moyses et alij mul
tipdūūt deū ī certis mandatis. Dūtes
Audite deus gbole et c. exp. vb. et illustres
et gs qui pauit p cuncta egypti. et plagis
et mirabilib; eis. q; hoc dicendo pces no
stros p magne nubi. et p de sca filios isr̄ mutat
tribulationū in nob. de. q; p conditōm ppī

de egypto dedit eis

de egypto dedit eis legem in monte sinai.
ero. xx. q̄ verbi testimonii. eo q̄d. p̄cepta
decalogi filii sepeli in tabulis lapideis
hic ponent dr in testimonii dñe locutionis
cū pphā. moyses filii scripte dñe. t p̄cepit
pnt in tabe dicte ut dr testimonii ō p
pnt ut hr. dñe. xxxi. dī t ler aligando
q̄ filii isr illā suscepit pro se t p posteris
tus t hic ligabit omia p̄cepta tabule
ces. decem. hm q̄ dī. dñe. xxxiii. in vob
solis hr sedis fedo t h̄ immisita ofimus
hr cūctis p̄senabz t absentabz pp̄ q̄ sbō.
quia mutauit p̄bz mas ingeni sicere eā
filiis suis. er qui mi preq ie pmut le
gem pro se t p suis pote pollenti dicte tene
tunc dī notificacionis pp̄ q̄ dicte dñe. vj.
mandato en filius ac ne potabz cius ut eo
fruebant fruitq̄ cibis q̄ pro tenebant
notificacione sui dñe gñacōne i gñacōne. jo
sbō. filii qui nascent. t. p̄ hr er dr
tis. t h̄ nō notificacionis sbō cū sunt dñi
plet vnū ē a deo sbō. que nocte. cū
dī. vt pmāt cō sponsi sui. ō sicium tol
bucone. t nō obliuiscant ō opera dī. mun
dicit plus significat. id ē nullus memo
ria teneant sunt dī aqua. t magnitu
q̄ erquuntur sanū intellectū a sapien
cibz cpandū. ut sic ad impleant opa ā
lolū sui tibi legis. hr ē sui i terrā mā
cuncis. Sm cū pte notificacois ē. em tri
ō tuitū. que nom. cū dī. ne fiant sic
pies dñe generacō pua. t exultemus. i.
ini dī pnocatus q. v. pbz de egypto exe
untes. p magna pte finit pmū. et dum
erubpantes. pcul i sa bucinacōne unum
amici. t i malis ultio que cāgit i exodo. t
libro mioy. pp̄ q̄ dixit moyses. pp̄ q̄ mag
mota sine. dñe. nr. adie qua egressus est
de egypto semp ad ultimo dum occidit. jo
sbō. gñacō que nō dimittat cor suū. ad cōi
diligendū. t in pceptis eius ambulādum.
q̄ in exodo cū dō cpt eius. q̄ in exodo fi
enit eius pncipabz. vt pp̄. sui. xxxi. et lo
qui hic actaph pro malis pbz illis pp̄
tione quos dr vindicare t vim. sm illum
regulam q̄ ego pdin i pncipio gñ.
de cuius dñi pmitto ex hac t multis
lii ellem hic ostēde oīa dī tuitū et
pp̄ in gratiam dei mee i sanū t pno
q̄tū ad ipsū essentiam tribū. ō q̄tū ad
totū pplm i. t oblia sui. pū sicen
dū q̄ aliqui hebr exponūt hic. sm de filii
essentia qui vnete ad hanc pte multiplici
ci t locupletati. t p̄ sapientia diuinā effecti
nōibz q̄ cōi exeunt de egypto. vt sm dñi.
et primū hereticorum impugnat. i egressu
primogenito. q. p̄cisum philistheum q̄ vnus
est ut hr. exo. xxi. hr ie sicut q̄ ut
philistheus qui hr cadunt i greci tēpi. vt
cursi adducendo eo q̄ p̄cumpsit tēpus ado
ptionis. qui dr̄ur abusive. gen. xv. semi eius
futurū pegrinū in tra aliena. q̄drigētis ānis.
quia nō dī erunt opleti. hr hoc ñ hr veri. q̄ in
fine aligando p̄ cū hymo. ingratitudine. cōra
pbz eos hr immobilia i tra egypti. nulla aut
immobilia legunt sibi p pphā ista i tra egypti
alii tēpo nobis qui longo tēpore nati ē post
mortem ethnym p̄incipis. pce alii tēpo nob
si filii isr erunt in egypto in magna pturi
te. t hic ñ ē villice q̄ pulsent inde eg̃di pro
sua nolūtate t mala cū eorum. pp̄ q̄ utō me
lius expsit de filiis isr qui ō nolūtate no
bis pellerent ad pmū ō amor nob et amo
lochitos. ut hr. mil. xxxi. t ille sibi effici
ōm fierent pūctores t alios monētes. eoq
preces adpmitant ad dominū nobz ō tūs.
et hoc q̄ dī. filii effiem. in hebr t cōfusione
pol hr. filii effinym. est cū idem sp esse
fūm. nobis sacra pphā sic q̄ mīa ntra
atq̄ sua. ut guillermus. et guillotus.
jeu t in hebr cū eisdē pbis significant
q̄ pceres t mittentes archi. i. creatores ar
chi t mittentes sagittas exod. quia sūt
in die bell. q̄ dura sunt de bellari t sagitt
obtusi. ut hr. stul. xxxi. custodiemus testi
monii dī. t c. q̄ ad mā cōi dī p nob̄ sem
nomen pceps ad bellū ō ad nūmos. hz
no letum i egypto cū rebz t pbis pp̄ atq̄
cōsuete mos pcessit. ō multitudinem nob
si fūm est pte dī. t cū i sua cepte legis cū al
ijs petuerunt q̄ mūdum dī faceret eis p mo
sen. pmittentes q̄ ole duct. sm q̄ hr. exo.
xxi. Quites nob̄ loqie tu nob̄ t audiem⁹
ñ loqat nob̄ dñs ne forte moriam⁹. t pp̄ hoc
h̄. nō custodierūt testimonia. t. t oblita
sūt. hic ostēde detestabile vitium ca tigitū
do pli grauit. t p̄no i opinione ad vñ fin
si dī nūmo. temo pmissionis pterdecia.
Ō q̄tū ad sec̄am. i. et induxit eos i mo
te. p̄ mum in duobus. q̄ primo celebre hūi
cia dī. Ō sc̄ptemdy pli. i. h̄ mopse. et
subsequēter pmū ierex. q̄ p̄ celebrem
bitacū p̄mā i egypto. Ō in mum mi
bro. i. tempt inde. exo i ceso. i. tempo
terū. ceti p̄ dicit. t obtia ifra. g. sinū il
mel simile. loge tectoz eius. q̄ sinagog
mudo egyptios t pteritū eoz. salutant
hebreos t ibant eos. et immobilia eoz que
ondit eis. q̄ egyptios et hinc mulz ni te
nebb cubz dicebz. Int mūgna erunt vbi
oz habitabunt filii isr. ut hr. exo. x. q̄
sūt valde valde mirabile. t filii in alijs
plagis egypti a quo filii isr sūt immixti
t salutati. cōtū pbz eoz hec immobilia in
tra egypti. pte q̄ dicitur dicte cū eis.
q̄ lo. dicto q̄ et mutuant de egypto. ut pp̄
p mūm p̄cedens. t sequte. ad q̄ dñs q̄do
cōit filii t nō pmittit exeunt cū pbz suis.

de pma eductõne aque q̃ tuc ꝺnõ leꝫ
q̃ tangi ꝯ. ecc. xvj. ve dictũ ẽ. et tonẽtes
l vũtus ꝛ. q̃ aque in magna habũdã
tia erumpit ut ꝺ ꝺtũ ẽa. mig̃ ꝑ pa
nem ꝓcit dare. tc̃. Et nisi dixꝭ ap
ꝓt q̃ nõ loq̃mur q̃ffetue ne fideles h
nag̃ dubitem⁹ ꝛ ꝺm tẽp tũc ꝯ Facu
ꝺ ꝛ q̃ h ũ telli ꝛ ꝺcõne mam̃ q̃ ꝑcip
eductõm aque ꝺ ꝓ in mediate ꝓtũm
q̃ mãna mꝰ mã fint ꝓs dicta. ut h
ecc. xvj. ꝛ ꝑma eductõ q aq̃ ꝺ ꝓ. ꝓst
ea ibꝺ. ecc. xvm. h ꝑ ꝓcõne ꝑmꝰ hic
telli ꝓtiõ ꝺbi ꝺcitũ carnũ q̃ ꝓtum
fini. xj. ib ibꝺ. aut pane mencam
ꝓb lino. i. refectõm tpleuidum ꝛ ꝺlica
tam. p hoꝫ ꝛ tũ tiõne jꝺ. h. aut ꝑtim
ue carne ꝓb lino. ¶ Jꝺ audiunt. hic
oleq̃ ꝺclinãt ꝺñi mulieꝛtudo. q̃ no
lũtum ꝑmunit eos ī gr̃atũ ꝺiẽ. h ꝑ
i plenit eoꝝ ꝓtiõm. ꝛ ostulat ꝑtinã
etinze ꝺbito rubꝫ ꝛ circa loc ꝑ
ꝑmitt ꝯ ordiãtiõ ꝯ ordinationis exerci
tꝰ i. ꝛ mãtant mubib⁹ ¶ Circa ꝑm ꝺ. ib
audiunt ꝺñs eoꝝ ꝓtiõe. nõ ꝑ eoꝝ me
ritũ h ad hoc ꝓpõe ꝺclinãe ꝛ ostulat
ī fore ꝛtenã eis ꝺbitũ. ꝛ igit alẽgis ẽ in
ī incob. i. finꝭ ꝺñi qui hoc ꝯpit ī ꝺpetua
ꝑpiẽ ꝺsignãt. attendẽs ẽ hoc ꝑpulũ ꝺ
lectu tentem ꝺ incob. ib ibꝺ. ꝛ ma ꝺi. ꝛ
eis ego ꝑcedentis verbi. ꝛ. p. i. ma ꝯ
ascendit in ihꝝ ad ꝑmiendũ ipm. ve m
ꝺbiẽ hoc ꝛ cũ ipm. hoc ibꝺ. cũ ꝺ. q̃ nõ
credidit in ꝺ uer ꝑmanũt. tc̃. et mi
nutul eũ ꝑcernabꝫ ꝺlebimꝰ creꝺẽ firꝫ
mit ꝛ ꝑate q̃ ꝺs nõ ꝺfficet ī necessa
rijs. Alit. a. exꝑõ ab aliquibꝫ q̃ ꝑtiñ
ẽ. ꝛ igit ꝺcitũ est in incob. ꝺcigne qm
ꝺmanit extremꝰ ꝑẽ cultoꝝ. finiꝫ
xj. h ꝑ ergo mag̃ ꝺlꝫ ordinat ordiñ hui⁹
nõi ¶ Et mãtant. hic oleq̃ ꝺclinãt ꝺñs
ordiãtiõs exercitũ. ꝛ ꝑ q̃ritũ ad ꝑiũ et
audiendũ. ꝑo q̃ritũ ad mitũ ꝑmittendum
i. adhuc ꝺclinãt ¶ Circa ꝑm ꝛe ꝑmo ꝓi
tm. et audiendũ ꝓtiõis ꝑmꝰ. cũ ꝺ. et
nunciauit mihibꝫ ꝺ hoꝫ. q̃ mamma
ꝺcta eis ꝑmittẽ. ecc. xvj. gnãliter fiat
cũ iacte ubi ẽ locꝰ mihiũ. ꝛ mamma
celi. g. aperit. ī q̃ritũ hoc mam
mutu ꝺclinãt hoc. ib ibꝺ. et ꝑmittit illig
mamma. ꝺclinãt ꝺmin. n. cũ tone. ne tũ. finiꝫ
xj. hoc a. ꝛ ꝑmissa ꝺmittit soli sm
nubilitudiem. ꝛ ꝑnuntiatẽ mandꝰ. jꝺ ꝺ.
hic mamma ꝺclinãt ꝑmodũ ꝑmittẽ
ꝛ ꝑmittẽ celi ꝺbit eis. i. formatũ ī cielo
eterũ. ꝑmo angloꝝ magnitudine hom⁹
q̃ mamma formatũ ꝛ ꝺclinãtur mi
hio anglicꝰ. q̃ mma mittẽ eis ī hmãnam
q̃ quitz colligẽtes q̃ritũ ẽt ꝓtiõ. ecc.
xvj. ¶ Concepit ꝑmittẽ ꝛ mandat ꝓti
cõmis carnũ. cũ ꝺ. tũtulit a nutũ ꝺ ce
lo. tc̃. Amẽ est nõtus mendionalis q̃ tẽ
ꝺcꝰ ꝺs celũe cellare a flatu sui⁹ et ꝺcꝰ
flatꝰ aquilo. et ꝺcꝰ est nõtus occidentalis. in
talis tri vẽꝰ mendiẽ. q̃ ī regione oppõit
cultus sybreoꝝ que trat ũsq̃ ꝺcꝰ nõtus illi⁹
cuꝝ magẽ mirtudo occurrit. q̃ nõtus
ille cũ ꝓcurant ulẽ mare tubꝝ ad loc
ꝝ ẽmit cultus sybreoꝝ. ve hꝰ. finiꝫ. xj. v
ꝺ. ꝛ mittit ꝛ egdiens adiõ arreptos
tũlingue coruices. ꝛ ꝺmittit ꝛ cultus
jꝺ ibꝺ. ꝛ ꝑmit ñ. eos hoc ꝑmittere. i. nisi
de hmãne. carnes. ñ manducẽ. h ꝛ mus
jꝺ ibꝺ. et. pid ꝺ. hoc hmanã manducã
tiã ꝑmittit. et ꝺic. hoc hmanam mittẽ.
ꝑ hmanitatẽ. q̃ nisi de hmãne sanis ad
comedendũ ulꝫ ad mẽsem. mihi. xj. ꝛ ceꝛ
tenit ī medio eiꝰ eoꝝ ꝺ. tũ q̃ ꝓt
tant eis cape hꝰ aliqua ꝺfficultate. ꝛ
mandatũ hꝰ est mihi. ꝛ ꝺcitũ est mihi
ꝺ. ꝺñe ꝺ. mihi. xj. tonet ꝑ nubes ꝺs
et ihꝝ ī mandatũ. ꝛ ꝺcitũ eoꝝ attulit
eis. i. hmãnam carnẽ hoc ꝺcitũ ñ
ante. nõ hoc simulata ꝛ ꝺcitũ suo. q̃ q
secta sub ꝺcta cũ ad nullã ꝛpõ. ut
tanti ibꝺ. ¶ Adhuc ꝺcit. h. oleq̃ ꝺcꝰ
hꝰ ꝺcitũ ꝺne ordinẽ coꝝ q̃ritũ ad eoꝝ
ꝑmissiõm. cũ ꝺ. Adhuc ꝺcit eoꝝ ī me ꝛ
soꝝ. q̃ ñ totũ adhuc tonuẽ ante. ꝛ ꝑti
bile est q̃ ipi vl̃ plꝰ eoꝝ ante tonẽte
tonẽ. q̃ ꝺ ꝑmissio nesit sup eos. ꝺ
dixꝭ nu ꝺ ascendit hꝰ eoꝝ. i. ad ꝑmittẽ
ꝺñi eoꝝ ꝛpõsione. ib ibꝺ. et audit ꝑmissio
eoꝝ. i. ditꝰ repletoꝝ ditꝰ. et electos ꝺ
tyer. i. fortes ꝛ nobiles. q. ꝺ. hinc ꝺcitꝰ
tõne plonas ꝑmittit magnos ꝛ ꝑmos
manẽ tepestas. ꝑ q̃ nocteꝫ sint locꝰ
ille sepultꝰ q̃ sepulcꝝ. q̃ ibi sepelie
tur ꝑtin q̃ ꝺsiderãt cunctꝰ. finiꝫ. xj.
mihi. ī oĩe hꝰ ¶ oleq̃ oĩ ꝺ tonitꝰ
ꝺ. et ī gr̃atũ ꝑti ī his que accidũt ꝑ
millonẽ et ꝓpitatũ. ꝺ qua hꝰ. mihi. xvm.
q̃ explicãtes ꝺ hoc legatõne ꝛtitẽtes ẽ
tuemt ꝑtin ita q̃ nolebãt ꝛtiri ī egꝝ
tũ. ꝛc hꝰ. xvm. calei a. filiꝰ iepisue. et
iosue filiꝰ nun. ẽ filiꝰ q̃ritũ hoc ꝑtin
ditũtes q̃ ꝑcant ipsos ꝺtribꝰ. tũ ea
ꝺ hoc ꝺcit ꝺcitũ ꝑmittẽ. h ꝑtin no
lunt eis credẽ. h mag̃ uolunt eos ꝺ no
ꝓse. et ꝺmon lapidãe. et hoc est quod ꝺ
in oĩbꝰ hijs. i. non obtemperabꝫ ꝑdictis ꝺ
bis ꝺctis ꝛ ꝑmissis. ꝑcutiet adhuc et
nimia ī ꝺtundiẽ. ꝛ nõ credidit ī nomi
hijs eis. q̃ ꝓ nimia bilis que ꝺcit e
ducendo eos de egꝝpto ꝺsiderant credẽ fir
mit q̃ ꝛducẽt eoꝝ ꝺcitũ promissionis
valde facilit. q̃ ꝺm similit ñ eoꝝ malicia
ꝑdimittit. ib ibꝺ. et ꝺsecnit ꝛ mandat

dies eoꝝ. quia ꝓ illo ꝓpm̃ omñ qui orie
tur de egypto. a. xx. anno ꝛ̃ dñi et
tertia mortem subit deserto. vt ñ. filii. rum.
pr̃ caleb filiꝰ iephone et iosue. et tertius
qui nõ ingred. a. xx. anno et ꝛ̃. ij
ab vno nise et ꝛ̃. vt i. sunt expiti. et ã
in eoꝝ cõ sephuacõne. qr mors multos sunt
accelerauit i rebellione dñi. filii. xvi. et p
ceptes ignotos. filii. xxi. ꝛ tꝛiũ hoꝝ. p
quo certi sit. trium. multa ipm̃. filii. xvi.
cã cetibꝰ eoꝝ ꝓelium eũ. ñ est ꝛ̃ditio de
ad eccl̃. de eccl̃ ipoly nõ. ij de omibꝰ eo
de tꝰ ꝓpl̃. qr cã deꝰ ꝛ̃libet aliquos ibi
alij eccl̃nt et misericordiã actõ ꝓcelunt
et memoriales ꝛ̃ qr. qui ad mitte ẽ eoꝝ
pugnus pro ꝺ̃ctis phinees. vñ qr
nõ sugiamꝰ illicõ dño pugnãt p eis ꝺ̃
nos. ego. rim. ꝛ sih. ꝺ̃ amaloth. cui q cã
ego. xvij. cãq; leuiter mouẽs manꝰ vi
delut ira. de. qr deꝰ exercitus ꝛ̃ualem eoꝝ
cal. de capitãne egypti ij ultra ꝛ̃silio ad
deñ salee qñti. ad milãq; non erat er a
more mitie. ij timore pene. ꝺ ibi. et
dilexit eñ ꝛ̃ce ei. qr ꝛ̃cebuly vñ p̃
cepta dñi signa dñe dilectoꝝ. ꝛ singuꝝ qua
ñtiel erit ei. qr nõ ij ipl̃ant in mitte p
ne ꝓtentelunt ore. ꝺ ꝺ̃ sequi. cã ea
eoꝝ nõ erut rotũ cibꝰ. p vam dilectõm
ner fideles ihũ sut ꝛ̃ temptiõ eoꝝ. i. in
ceptis legis q dñi tentauit p debitam
ꝓfectõnẽ ꝛ̃ operatione. ñe ꝑ erat ambiguꝰ
qñ omꝰ ꝓpl̃ esset imperiũ mẽ ꝛ̃ pe
et ꝓpter hoc ꝓmis eoꝝ. Pmittens eos
tie ꝺ̃ dignũ. et ñ dispodit eos. cõsi. de
lendo sicut meminit. ꝛ sinũdine ve
nire ꝑ ꝑ. i. cessũ videte que
que ꝺ̃ue p pce. ꝺ̃ sed. et ñ ꝺ̃ctõ ic
one cum ũñ qui. i. vidicta. ij colũ p
tem eoꝝ cã obdi et pte singulatis hu
mane. cã obdi. ꝛ tentatus est. i. ad
nod tentandũ de sinit. qr oblimo in
deo nõ credit. qr cuncta ꝛ̃. i. singulos et
pauꝰ ad culi qꝺ tentãdo exercitat. per
ceptem ꝓ qr ꝛ̃ ꝓpm̃ ipsis remediabile
est. nde et angli qui earũ tollã ñ sit
ꝛ̃ meng. i. tendens ad morẽ p le p
cedim ꝺ̃ce. nõ qr spantus boꝝ nõ
nec qui est ꝛ̃ corup. ij qr ip oppitus
et corpe. ꝛ ipm̃ mouẽ. ꝛ nõ ꝛ̃tiẽs.
qr sit sepaꝝ q̃ntũ ad ipm̃ ñ redit
vtuq; mitte. ¶ Quocirca. p qꝺ ꝺ̃
sepsit ꝛ̃ sti tudiem ꝓpl̃ ꝺ̃ ad eoꝝ
nuꝰ g̃tudiem. hic obiect̃ de sibi omi
qñti ad mitt̃ dicit. ꝛ p. mittẽdo. i.
nõ sint recordatꝰ ¶ ñ cã p̃ ꝺ̃. qr no
tiens eraclinit eũ ꝛ̃ egypto. ꝛ̃. omi
ꝓpm̃ milꝰplicit ꝛ̃tinuerꝰ. q. ꝺ. mitto
tiens. vñ dixit dñs mñ. vnꝰ. top
sinit me ipm̃. p. r. vicos. ꝛ cũ illud
dixit unus ob eo illos no de egypto a
cuꝰ esse egm̃. sic ꝓbabiliꝰ sunt
vñ. anni. et qꝰ ꝓ qꝰ ꝛ̃ relidno tẽpe. p
ꝓ̃bꝰ. sunꝰ nullo vitio offensionẽ
ẽ. sicc dño offensiones. sut ꝛ̃pre
ꝺ̃ hoꝝ ꝛ̃ nõ sut. ad multa ꝓlati. et
ꝛ̃penit deꝰ et sui ꝛ̃. ꝛ ꝓ. ꝺ
. i. deꝰ sanctificauit ꝛ̃. eccs erit
clusit. qm de sua natiõ dilectus
est. ¶ Non sit ꝛ̃tortati. hic nõ dicit ꝓ
sicti dyonisiꝰ. qr tenebrãe ꝛ̃tortam
bñficia eoꝝ ꝓtum ꝛ̃ egypto. qꝰ mute
bant et sua ingratitudine. ꝛ ꝛ̃ est
qꝺ. nõ sit ꝛ̃tortati manꝰ eoꝝ. i. po
tentia dñe die qua redemit eos de
tiqua tribulatiõe. phinees qñe
ꝺ̃ inerat ut unqñ tim. quo exercitꝰ
ꝓlibatõne ꝓpl̃ qm. qñe ꝓsunt ꝛ̃ egyp
to sig̃ qua. i. decem plagas quibꝰ p
cussit egyptũ. ꝛ prodigia qua ꝛ̃ eunꝰ
sua eoꝝ. nõ ꝛ̃ erpitũ. et q̃ sit ꝛ̃
sanguinẽ sua eoꝝ. ꝛ̃. ne ij. ero. dñi
multe ut eos q̃uoma. i. unũ ex tmu
ltis. sua sunt plage q̃ in egypti. de
qua dr. ego. vnꝰ in mitt̃ mee. ꝛ̃ suos
tuos ꝛ ꝓpm̃ tuũ ꝛ̃ tuos sup̃ ꝛ̃
genꝰ muscaꝝ. ꝛ dic ꝛ̃ illas sunt in
mitte cinnie. ꝑ hoc singulant erpuñt
eo qr sunt alios ꝑ finores. et multam ꝛ
dispodie eos. plaga tuas sunt ꝑ. de
qua ij. ego. vnꝰ. inpuꝰ. ꝛ ponit hic
ꝓ singulare ꝓ pluꝝ. tuas tuarum. i. tuas
et ꝺ̃ dicens de q̃uoma. et dedit eis
grũ. i. ventu vicul. qm corrupit segetes
de illa cingue nõ ij mentio ꝛ̃ eo
do. qr solũ modo ponũ ꝺ̃ plage uoꝝ
bles. cã qm sunt alie q ñ quã ꝛ̃ cep
te. sic de hac de cingue et segra vbi
de pruina et lolio eoꝝ. i. sinet ꝓ
lalorem eoꝝ ꝓductos locuas. i. locustas
ista sunt plaga octaua. de qua ij. ego
di. p. et extendit ꝛ̃ grandine vineas eoꝝ
ista sunt plaga septima. de q ij. ego. vꝰ
et ingros eoꝝ ꝛ̃ pruna. ꝛ̃ tribꝰ cã ꝛ̃
ij. ꝛ̃ fulgore. tolumnoꝝ terrẽ pente
et ẽdixit grandi tunitũ eoꝝ. qr mulia
sut ꝛ̃ campis exitabilia. et ꝛ̃ iumentis die
grandis sunt ꝛ̃fecta. ve ꝺ̃ ꝺ̃. ꝛ̃ pollebi
quem eoꝝ ignu. qr grando ignis mixta pie
sent ve ꝺ̃ ij. misit in eos ira
ꝺ̃ indignatiõis sue. i. effectũ sue ire et ꝺ̃ gñ
ꝺ̃ p plagas dictas ꝛ̃ tras. ꝛ̃missio
nes ꝑ angelos malos. ij dñs ad oñdẽdẽdũ
qr angli mali sunt executores dñe iustie
in peccatoribꝰ egypti. ꝛ̃ angli boni oli
ones executores ꝛ̃ fidelibꝰ sicut ꝛ̃ sut ple
nius ero. vij. vñ ꝑ geminꝰ ire sue. qr
primum egyptios ꝛ̃tinuit ubi ꝛ̃ dies
de nõ ꝓpcit a mane ꝛ̃ eoꝝ. ꝛ̃ de

uenē pcuciens magnoo ſcē t pnog. et
immēti eoz ī moztē ocīnāc. ūm ſunt
ſplēt t plagā · quā pauſit cōſalo ī
cumpis pulcelencia · ut hī. exodi · ix. in
phō t pauſit omne pmogenit ī tīa
egyp̄ti · ūm ſunt decima plagā. de
qua hī. exo. xvi. ī medio aptenti · pu
cas omīs talēs eoz tabūacūlis t
clymm · i. tēbnaclis egyp̄tōz de tēcon
te tūi a clam. q mediū ym ſunt ſūms
clymm · vt hī. geñ. v. ab uno x meſtaḡm
denominata e egyp̄tōz q ī dominuz
toty terē tenuīto y ītūciatē unā po
nit egyp̄tōz ī rubd hī meſtaḡm. et
ablutūc · de egyp̄tōz · gīe ones ipſūm ſūm
·g· ipſūm ſlēt dilīḡt amodiēw · ſīc ī
ſtoz cuſtodit omes · t pduxit eos ḡgem
ī deſco. v̄ punt eos ītne celeſtī. vt p̄dic
tūi eſt. qt tedunt eoz ī ſe ſpe p nemoz
di ad ctmū pmillam · t tūi timuerūt h
eñ timuerūt ḡ mane videntes ēcitū
egyp̄tōz appropīquāt eis · tuīt ne ſe
eos alle cameate lectuſlīt eñ p mare · ita
qt ctmoz ille ñ ſint tantus q ī reducat
eos Alegia moyſi. Et idixit. hic oleḡt
ē oīdi lumeus dei et ī gītuto ipſūm poſt
ſe ſtīt pcuſſionis t oīdi ī nres pres
ſuos pūte tenēbī dī lumeus ipſo ipſi ma
lignus · i. et tēpeſtātēs ſeu ſeue ḡeer
bueus i. gradiunt deḡ ſē pu dī. erī idīt
eos ī mozē labūacūlis gne · i. ī ſlēm
eſt necessoz in dre ī qua edificāda ſunt
tēplū ī mōte moria. ad pabp̄. ut. imo
tem q̄e acquſiuit dauid ab eruḡ. qz ſunt
acquſitōes nāe ſlīter dīna q̄ ſpūalia
et creat. a ſtate eoz ḡeneq. i. clymm
neos t alios p̄ hūmiles · vt diſſimiles
die ut lib̄ ioſue · t ſcōz dīc eis ēuī
in tūnicalo dīſtributōis · de qua dimi
ſſione hī. ioſue. xvi. vſq ad xviii. ī ch
liue t vicine ſlēt in tabūaculo eoz t
bus ſlēt. i. ī tribūbz t nāl ḡeualibz e
dificatis. Et tēpauit. hic oleḡt de
ſlēt ipſi mūgalicis et creato pm an
tiqua pacti ſuoz ai dī. t tēpauit dī
ſcentes de dīna vnte et oī ḡ aēm
ſūt. p uocātes ad mm dñi mitallūm
et tēm teſtimoīa eius ū ſuſtoplemur.
i. legē p̄cepti · t ōſtendī ſe. ſlēt ſcōz
tos a dīna ſpūante · t nō ſuſtīnūt ante
ſū. i. legē q̄a ſeq̄ſunt obſeruare. di
centes · ecce. xxvi. oīa q̄ loc̄ē eſt · dūs
et enim ō olocaustōz · q̄ ad mōt pres eo
rū · qui ad dz ſūnt vitulū t multpli · of
ferūdūc · et in tabo · q̄a ſunt in ar
ctūm p̄ū · p pmptuōdiem ad mare a
ḡoud · ſīc archā · q̄ ipa eminūt ſuḡit
tag · ſurū ſpectāūt · q̄ in collēz ſuḡ
unt. q ſtcm ū q ūlīq̄ archa dñi p
ūiet ī ſilo · t poſtq̄ deſtructōm ſlēi vſq ad
edificatōm tēpli ſalomonis · luctā ſūt
ſpūs offense oblōes · t ſuēfina voluā
ab̄i q̄ vbi erat archa ī ſlēm ſubſtē
tatōne · ſz q̄ dm ſunt ī ſlēo · t ī tēpo
ſalōnis · nō ſunt ſz luctā · ſīc plenius
ſunt trāſ denēd · vſq. cū. post edificā
eam · t tēpli ūm ī molutūē · ī ecclīa dō
quod erat illicitū · ī erdīp̄ōnāc q̄ſti.
Sic ipſūs obtulit ſacrificiū · ī mōte car
meli · t. regū · xviii. · t ū ſolū · ī molutūē
ī collib̄ dō · bz · ē dēōnbz · ī ydolis · qđ erat
ſīmlūd · ſo ſbdī · t ī ceuq̄ pūbz ſuis ad
emulatōm · i. ad pūdiciā · eū puocāūit.
Audiuit deus · hic declīāt pene ut̄bz
tus · eū dī · audiuit dñs · ptām ipſi ueq̄tā
et ſpremū eū pēs · ip ouā malicīam · t ad
uēſi ſeruḡit · unde ī ſlēm · tratens eū p̄ mor
tē ioſue dīne ſīmauit · alioz ipſoz · eoq̄ de
clīnāt · declīāt ad ydolatriam · ve p̄ ex de
curſu lōḡ · indicat · t p̄mi · t repunc tubūm
ctm ſlēo · t · q̄ capta archa dñi que ſlēat
ī ſilo · ut hī. p̄mo · p. xi. cītus ſlēo ſit
deſtructa · et ē dīdit ī captūtatē eoz · vbi
te · q̄ phūlīdei tantos ipſi ceſūit · t capta
uſūit · t pulētudinem eoz ī manib̄ ſūmi
ti. i. archa teſtimōi q̄ erat ḡlīa ipſi iſrl̄
q̄ cepūt phūlīdei · ipſi q̄ vrox ſuaces mori
ens · dīt · p. xi. m. tūia · cūſtata ē ḡlīa
de iſrl̄ · q̄ capta ē archa dī · t ocīdit ī
ḡndio · o. phūlīnoz · t hdītate ſuam · o
tiam iſrl̄ · ſpremt · ī tāmen eam capūt
ſpreti ſub ḡmento phūlīnoz · q̄ ſnb ter
tūnis nō ī uenīebāt ī iſrl̄ · ue lebrei
fuerūt ſ ḡladiū aut lancea · p. xi. m.
Juuenes eoz comedērūt ḡnis · i. ſlēm · alter
ipſi phūlīteos · t virḡies eoz nō ſūt lamē
tate · q̄ quīz querelūt loctā ſuḡiendi di
uertentes ecclos ī ſcpltos et lamētatos
ſac̄dotes eoz in gladio ceciōūt · g. ophni · et
phīnees · p. xi. · iii. · et vidue eoz ī planctu
ſūnt · eatē ſōne quia dictū ē de vēbz · et
creato · et hic oleḡt ponē dīna ſolatō
de creato · et tūē tormentū dñi · q̄ dm. ii. di
uīſūt ipſūm affligi videbāt q̄ tormentū · et
tūē ipsemo · hic debz ſcribi · q̄ ī ſlēo · t tūcia
tē p̄. ix · q̄ ſortis · ſpulatōz · a vno · alle. n. q̄
ēt ſortis ſplore q̄ ē ſolpēs · a vno ī pcipi
ſua ſortiaḡē · t hic indelūt · ſuḡs de ipſo ſlēt
de ipſo · q̄ dm ſūūt · ītrmā afflictōne · g. tūc
victus ſunt eis q̄ ſicut · q̄ cepūt eos ru
mare · t ad ūlanos pduce · ſō dīt · t pcuſſit
ī umeros luoz · ī poſtōra · q̄ pcuſſit plūi
ſtēos · ī tercīaōi pte uatūi · p. xi. v. · t o
pumeſcebāt pudītentes et tules eoz · vt
ī ō · hī. opprobriū ſcupiēnū de ſe illi q̄
coacti ſūūt eumitte archa ad ſnum iſrl̄ · ne
eoz plaga turpio et vimpalibz ab oīb̄ cognos
ſcerūt · q̄ ei archa ſem ſuc alios · ſuos ne

cognoscentes plangim̃ in oculis vidim̃. q̃ h̃
tam retractu est i sacra scriptura. quæ nũq̃
legim̃ vbiq̃ diuulsum. ¶ Et repulit.
hic ꝓponit i tenta ordinis ille psalmo
o. q̃ dignitas regni pertinet a deum
et eius potestate et diuina electione. et ñ
ad ebrum ethnicum. et hꝫ est q̃ dr. et repu
lit tabernaculũ ioseph. i. ciuitate cuius
ista fuit reposita arcka in tabernaculo
Iosue. vnde. et dr tabernaculũ ioseph
eo q̃ ibi erat i finibus ethnici filij Io
seph. et ebri ethnici. i. ethnici. nõ ele
git. g. ad regnum dignatus. Sed tribum
ei de ebri ethnici qui regnarunt sed
recte tribꝫ nõ regnum et diuina electione
ꝫ primitiue. et ꝑ rebellione ꝺ̃ filij
Israhel. vt hꝫ. c. hꝫ. xij. Et elegit ebri
inde. ꝑ dignitate regni. motem ꝺ̃ou
que dilexit. i. elegit ad ꝺ̃m. q̃ ꝺ altare
et ebri altare de mandato eius fuit ibi
edificatũ ꝑ dauid. ꝺ̃ vr. vrim. et ꝑ ea
ꝺ̃ fuit templũ edificatũ ꝑ salomone in
ꝺ̃o palꝫ. in. ꝺ̃ ꝺ̃ũ. et edificauit. i.
edificari fecit q̃ vnicornis sanctuariũ
suũ. i. templũ edificatũ tanquã deputatum
et dicat. q̃ vnicornis. q̃ q̃ vnicornis
nõ putauit aliud aliũ ad suũ templum
in terra dr. q̃ deꝰ plurimi eius alem
gentã a facie totius q̃ obstantis i terra tẽ
plũ imitatione. sim q̃ dr scribe. nisi
in. eꝰ certum q̃ accedit ad similitudinem
dei morte moriet. vñ et ozias iere
quia voluit i. thuribulare thuri fuit le
pra percussus. sic hꝫ. Ezechie. xxvj. in
terra quã filij dauid pro cultu suo tre
gali solo tradidit. quicũq̃ fuerit ne
pos suus. et ita finis. i. pena ꝑ ill. ista im
pediuisset. et elegit dauid ꝺ̃m suũ
in ebrum suum. et de filijs israhel in
primor. et sustulit eũ de gregibus ouium
pascentem eũ attulit ꝺ̃m qui fuit
iacob. vt haberet i hereditate ꝺ̃m suum
israhel. et pauit eũ rege. ꝰ
dr. xxij. dr ꝰ secundo. i. ꝰ omes secũdũ
vñ tritticũ Jo. hꝫ. legit secũdo ad omne
eũ i. omes hebreos secũdo. ꝓuisione iacob
ꝺ̃i sui. i. ꝑsim israel de tentatione de iacob
et sic de prouisione ouium suarũ ẽ pastor fidelis.
et israel hereditate sua. vnde. et ꝓphe israel
hereditas ꝺ̃i eo q̃ fuit electo. et ꝓ
autem modo loqm̃ nobis de templo. xxvij.
ꝓphe dne ꝺ̃i ꝓphe eius iacob simulq̃
habitatio eius. i. mine eos. i. gubernauit
in nocendo audito eius. i. ꝓuidentie cõ
scientie. et intellectꝰ inimicũ quasi. i.
pugnãtes de hostes inopibꝰ suis. q̃n q̃ dr
ꝓphe. xxvij. Ju obꝫ quoꝫ vnus fuit ꝺ̃
putãt angelus. vbique eos. So. hꝫ. ꝰ
dixit ei filius israel. cũ esset similis nec si
nos. et ꝺ̃uit eos. et reduxit eos israel.

Quibus exponit ꝓphe. de regno xpi
quo signa fuit regnũ dauid. ꝓ q̃ ut
h̃ psalmo ꝓphe creatur extendens mare
et tanq̃ ad unitatem excellentis fluuii
ꝺ̃i qui dr torrente xpi. et ignaciendi
nẽ undꝰ ab illo loco. quãta audiuimus
vbique. et repulit tribum ioseph. et
nisi eũ tribꝰ narratu oculte xpc in
quãtũ deus. xpc indeus. vñ dr. xpc. pm
xpc xpc leui et vbique ꝓ i scñ et hz in
hac psalmo arguit ingratitudo indeo
rũ alie tũ arguit i grauio sacerdotũ spe
tio sr. qm ꝑ ethnicum deligit. q̃ sicut
ethnicum i distinctione tribꝰ fuit ꝓpter ma
nasse. sic successores ꝓpellendi xpc in
tra cõsecrationẽ et tñ ista finit magis in
xpc ꝓpd. q̃ morte eius procumbũ fit. et
regnũ indeo q̃ quodã spãli more dicebã
tur regnũ xpi voluerit ꝺ̃ntare. le
gentes romanos. vt dicit ꝓ ioseph
libro de antiquo bello. vlgo assiph ab il
lo loco. et repulit tribum ioseph. et
vr ad finem ꝓsalmi detulit dura cõ
regnũ xpi et ecce ꝓfectũ. sic ipleti in
eius ꝑ psalmi finem.

Deus venerunt gentes. Hunc ꝑ
mo ponit titulũ i ebꝝ.
ꝓ assiph. i. cõgregatio ꝑ. cantici
assiph. et in hac apponit actor hui
psalmi. denuncia ioeius. quãm
et ꝓfectos nri q̃ loqm̃ de ꝓphetia in
ebꝝ ꝺ̃o rege. qm ꝓmisit tem
plũ ꝓmendo i. abluendo ebꝝ. et
ꝑplũ isti. octogie qui nolebãt tẽplum
ad gentile ritũ. vt hꝫ diffusile ꝓmo et
ro. machab. et hinc ezechi hõ abnuit.
q̃ dr i ꝓmo psalmi. ꝓhenuit ibrũ in
ꝓmore cultꝰ diuini. ebꝝ tuos in lebꝝ
ꝓfugiũ. ꝓfecuit ibrũ i actũ et i cãtũ
luce. ro. in gentes lapidu. ꝑ quod inimi
cone et ꝓmit destructo ciuitatis et templi
quod non fecit antiochꝰ. hꝫ voluit templũ
ꝓmendo i. ꝓfanũ ut ꝑ dictũ est ꝓ q̃ hic
hꝫ dr. q̃ ꝑ hic loqm̃ de destructe
ciuitatis et templi facti ꝑ nabuchodonosor
regem babilonis. hic hꝫ. q̃ssio. xc. xvij.
et de repulsione ꝑ ebrũ regẽ ꝑsas quãdo
dicit lucanꝰ tredecim secundi templi. ꝓ
eodie ꝓmo. Quia ergo hinc sensũ ꝑsal
mus dicit nunc ꝓphe ꝓmo ꝓ
mittit ꝓsalmiste lumen tacto ꝓ dei
destructo. ro eius de ꝑsecutõ ꝓphete
i. effice finem cultus ꝺ̃i ꝑsecutõ ꝓphe
ꝓcernuidicione. i. hos q̃ sunt ꝑ de
luminũ do. dr veniũt gentes. i. babi
lonij qui erant gentiles. in hereditate
tuã. i. in tuum deum que dicebãt dii hoꝝ
tuꝝ tuã eo q̃ eam filijs isti tradit. et
q̃ terrãdes templi dei vigint fuit

dictum est supra . psalmo . lxxv . notus
in iudea deus . posuerunt templum sanctum tuum .
ipsum destruendo et inquinando diuinum cultum
interrumpendo . prophanando uasibus applican
do . daniel . v° . posuerunt ierusalem in pomo
rum custodiam . ante tres . ii . pomorum cu
stodiam magnum aceruum lapidum . ut desola
tionem uideant per totum pomerium . et sic
ista ciuitas redit in idem ciuitatis ierusalem . et hic
est hebraica . ut patet per psalterium . posuerunt mor
ticina . i . corpora mortificata . seruorum tuorum ciuita
tis ierusalem hic . dederunt cadauera seruorum tuorum
quia in diuersis temporibus occiderunt leui
tas et sacerdotes diuinis ministeriis intendentes
escas uolatilibus celi quia sine terra
fuit in sepultura . carnes sanctorum tuorum . quia idest
sancte occiderunt iustos et priores . excepta
[illegible] ac resuscitatio . effuderunt sanguinem
eorum . et cetera . ex textu patet sententia . facti sumus
opprobrium uicinis nostris . quia philistei
et alii in circuitu iudee habitantes . faciebant
tunc de iudeis magnas derisiones . subsannatio sub
sannatio est modus derisionis cum quis a
liquem [illegible] corrugat nasum . usquequo domine irasceris
in finem . tenendo populum tuum in afflictione
et captiuitate tam continue et prolixe . ac
cendetur uelud ignis zelus
tuus . ita quod non extinguatur . hic incipiunt
et loquitur psalmista in persona populi in capti
uitatem ducti . cui prouidebat . Effunde .
hic consequenter ponit psalmista deprecationem
et primo implorat diuinam iusticiam contra hostes
secundo eius misericordiam erga ciues . ibi ne
memineris . Et primo dicit . effunde iram tu
am . i . effectum tue iusticie per uindictam . in
gentes que te non nouerunt . quantum ad ueri
tatem unius dei . sed erant ydolatre per
sarum . et contra draconem . daniel . xiiii .
et in regna . quia sub rege babilonis multa
regna erant subiecta . que nomen tuum
non inuocauerunt . quia si dederunt eius fide
populo quod dicit apostolus . Ro . x . quomodo inuocabunt
eum in quem non crediderunt . Quia comede
runt iacob . i . populum descendentem de iacob
qui dicuntur comedisse eo quod bona eius di
ripuerunt et populum in magna parte occiderunt
et captiuauerunt . sic tirannus dicitur comedere
subditos suos . et locum eius desolauerunt .
quia ciuitates iudee et destruxerunt . Ne me
mineris . hic consequenter implorat dei misericordiam
erga ciues . dicens . ne memineris iniqui
tatum nostrarum antiquarum . i . ab antiquo a patri
bus nostris inceptarum . ut patet in processu
libri iudicum . cito anticipent nos mi
sericordie tue . cuius anticipationis causam
subdit quia pauperes facti sumus nimis . i .
spoliati et afflicti . et ideo anticipet nos
misericordia ne ex nimia tristicia absorbeamur
per impacientiam seu desperationem . et loquitur

asaph in persona populi in futurum . cuius captiuitatem
futuram preuidebat . adiuua nos deus salu
taris noster . i . qui saluasti nos de egypto
et in aliis periculis preteritis . et in hoc allega
tur diuina magnificentia . quia modus est ma
gnificentie liberare quamdiu bona que cepit
[illegible] . ut lex . quarto ethicorum . et propter gloriam nominis
tui domine libera nos . q. d . tu nominatus
deus noster et nos populus tuus . et ideo nostra liberatio
pertinet ad gloriam nominis tui . et propicius esto
peccatis nostris propter nomen tuum . i . propter tuam boni
tatem non propter meritum nostrum . ne forte dicant
in gentibus . i . ne gentiles . ubi est deus eorum
. q . d . nullius momenti et uirtutis est . ex quo
non saluauit populum suum . sic . n . loquebantur
babilonii et alii gentiles de deo iudeorum . et in
notescant in nationibus coram oculis nostris ultio
sanguinis seruorum tuorum qui effusus est . hic
tangitur unus [illegible] et cetera .
[illegible] . ultio sanguinis seruorum tuorum qui effusus
est . a babilonijs . innotescant in natio
nibus . ita quod omnes nationes sciant . coram
oculis nostris . q . ita quod nos etiam uideamus
ad laudem tue iustitie . sicut factum fuit de a
man et filios eius . qui totam gentem iude
orum machinabantur exterminare . et uiden
tibus iudeis fuit suspensus cum filiis in pa
tibulo . hester . vii . Introeat in conspectu tuo
gemitus compeditorum . ut a uinculis et carceribus
absoluantur . secundum magnitudinem bra
chii tui . i . fortitudinis tue . que per brachium
designatur . posside filios mortificatorum
. i . morti propinquorum . ex nimia afflictione
uel tribulatione . et hic filios interitus . filii
interitus dicuntur illi qui sunt dispositi ad
interitum . sicut filii mortis qui sunt digni
morte secundum modum loquendi scripture . et redde
uicinis nostris . q . philisteis et aliis nationi
bus in circuitu iudee positis . septuplum
in sinu eorum . i . uindictam perfectam que
septenario designatur . cuius causam subdit . improperium
ipsorum quod exprobrauerunt tibi domine . capti
uitatem enim iudeorum attribuebant im
potentie diuine . et sic nomini tuo erat
quasi talis blasphemia . Nos
autem . hic ultimo ponit gratiarum actionem pro
deprecationis exauditione . quia uidit asaph
futura . et tangit se cum populo tem
pore liberationis futurum eo quod erant de eadem
lege . q . nos autem populus tuus . cum in modo
de sinai legem tenemus . et oues pascue
tue . quia manna celesti nos pauisti . confi
tebimur tibi in seculum . confessione laudis
pro liberatione nostra . et non solum semel . sed
futuris temporibus . in generationem et gene
rationem . i . in generationibus nostris succedentibus
annunciabimus laudem tuam . quod uidemus
impletum . eo quod post reuixit in generationibus
nostris succedentibus ad magnificationem

lxxxv

fetes dei erant qui ex eis nubes. sic plene
sunt expositi. ero. vrv. nisi fecisse cum
effugiu[m] venissem in manus ei. sic et eos
eby figebant tentoria ad occidentalem
plagam tabernaculi. vt hi. num. ij. Iacob
tabernacula eius. quae scilicet vbi
erant applicatum in quo tabitur dom[in]a rege[m]
sua. et ipi ei dicit. manebitis cum eis in nobis
et e. tamen nob[is] ipsa regio. Exercitatus
hic ostendit ponit deu[m] omnes re. qui in
ph[ar]aone miserunt ipsum dum mirabilia
dei a diuinis ipsius. et in egypto ipsius pen
tate. dicens. exercitatus potentiam tuam. qui illo pe
rebitte. et rem. p effusionem tue potentie. ut
salvos faciens nos. ab inimicis nostris. nos.
et confundat se adeptos quid faciunt christus
affligendo. Ionne tuo pretium psalmo. cy
ituri. l. angelis. quae nos. a culpa ad gra
am. et a luctu ad letitiam. et quite faciem tu
am. loqui de eo ad modum ipsis qui q[uo]d dom
inus ihs ubique auxit ab eo faciem. hz
qui placuerit est audire q[uo]d faciem hylarem.
et in hac petit adeptis diuina placationem.
et salutem eius. q[uo]d ostende nobis pt nos
b ee salvos. Duce deus virtutum quia ira
scendo. l. q[uo]d. hinc audiendi dum tui. l. si
illud de quo te rogo. q. de liberatione ipsius. q.
d. illa dilatio est signum ire tue in ipsis. q.
habis nos. Re liminat. li quoniam. nec be
nedicendi. q[uo]d dum celabis nos tunc tue mise
ri. l. permittes nos in captiuitate et afflictione.
q[uo]d homines in tali statu vixit in jactus et
inedia. In figura. l. q[uo]d in medium populi tui
tui. q. d. meritum hinc afflictionem pp l.
he populi tui. hz tu liba nos et tua gra
polluti nos in dictione inimicorum nro
q[uo]d famulatum quos rex assyrios creat hi
tunc in ciuitatibus iuda. nec ihu. christo. vx. ybi
odiebant ueteres et equid. et in impedi
ebant quin potuit redire in deum suum
et pp redierunt de vicinis circi
uit eis multi noluerunt pz pauci ex
erunt. et nec me qui p[ro]pe. et inimici
tui subsannauit nos. qui di nec me
hi. scin est a o audisse sanavit illam q[uo]d
edificarem[us] innumi. Iracy est valde. et
mote mmg blasphemant nos. et e. ter
pretui. et e. exponit. e qui pius. q[uo]d vere
deo et eum. sic fiebat de tribubus
Vineam. hic ostendit de tribus populis
ecce eni p[ro]pe adhuc. quae ipse noie di
uinum. et pius delevit. per hi. i. plura
te. qui in adiutorate. l. vt quod destruxi
sti. et pm dicit. vineam. i. ipsum israel
culturem. psa. v. ca. vineam dum ebrietatem
tom[us] iste est. de egypto tu sustulisti. educe
to ipsum illum ingrabile de egypto que e
rat eni q[uo]d dicit de ista. sicut figuratu
christi plantat vineam. de malu terra in

lomnum ejecisti gentes. de eis promissio
nis. nec hi in libro josue cum victorie
q[uo]d regno clymalam sibi mag[ist]ri dei
nabuchodonosor et plantasti eam. cuncto ipsi
iste in eis promissionis quietem. Sen qui hi
josue. pi. cepit q[uo]d josue cum eis sicut
locutus est dns ad mosen. et dedit
eam i possessione filiis isr o[mn]i pres et
ribus suis. quiemit qui eis a pius dns
tuis finib[us] i ospitio eis. i columna nubis
p diem et i columna ignis p noctem. ve
dux esset iuxta veritatem. ero. m. et
plumeum radices eius. l. ipsos pres. vt jo
sue et caleb qui i culta et fide di eum indi
cati. et i plenti sunt. p multiplicationem ne
pos. opnit nubes umbr eius et. p adep
tum honoris et dignitatis. q[uo]d nisi fuit
tpe david et salomo et aliox regu ionio
rum. extendit palmites suos usq ad mare
q. mediterraneum. et vsq ad flumen. q. eu
phratem. propagines eius i ip[s]o potent dilata
co possessionis. qui co eis me media ibi et
ra sunt regno isr tpe salomo. vt fir
et qui eis. Ut quid. hic ostendit per
secut[us] processu in nos inducere. eis di. vel
tenuerim imaginem eis. l. angelum custo
diam ibi tendo eo q[uo]d ipso ero erant ori
ginis ad p[ro]missionem. vt pz tpe et christo. vv.
i multis locis. vel p manum i tibi clamitat
ihelin qui destruxit caldei. et vindemiate
eum omnes qui p[re]terire dnm vinum. qui vage
bitur et misti alii ad destructionem ciuitatis
p malum. et p finit eis molem. tunc e
nim impientes et ipsum arcentes. nec pz
tpe et christo. vx. et i libro edite et nec me et
pius et qui machinab[us] erat nisi sunt eam a
per de silua. l. nabuch. qui ne nocet eo
q[uo]d dicebat me bonus cum me. nu. et in
gressus bonus destruxit eam. iste finita
tionis ier qui finit multe singulis in
superbia qui videret eum ad ambulandum omni
a mare ad mare q[uo]d ipse ignis eiectionem
eo macab. v. sunt et multe terre p[ro]mis
tu i humana et exemplica dicet ipsum
ista ad ciuitatem legis. eo machi. vi.
i heb hi. et nocte agri de pulsu et omni.
et p nominem illius et illius dns.
vestre q[uo]d esse nonde pagis ad deputate
dni hym. ip qui ibi eis circuite. et nos vestre
agri de pulse hic eam. p qui pe illi mi
tuito diuisio genuit quietum tempus
antiochi vel alios regu intenni unitam
eis. Deus virtutum. hic sequente de
sertu hinc ecclie p[re]fect p aduentum
xpi quia p[re]fectoni prat assyrios denote. d.
de ciuitati oute. p o de tentatione vomitus
tue. respice de celo et vide oculo tuo cle
mente. et visita in ipsa plosa. vnde
sum istum. qui tuus est in hac vinea in

V

VI

carnacõne qua vñcta nit nos ameno et
alto luce. i. et plice eam. t c. thatus. ni.
voce tetinuit fine ipfect. cui q dñi. he
b. vñ. n ad pfectu ad ouit lex. hz vñ pfec
cõ relinqt ipo ꝑ q dic. cc. v. Non
venī solue legem hz ī plere. q nūcia
tr ad dcm. iudicalia vo. ngrē ponā
ni tēp mitto. vt voces cinēre omalig
et thetet lumo. mag ducti amore
tum q est ꝑ pñ ptūn. quū tōre mith
pne. q ē mp ptūn vñ die ꝑcti. oc nit
pectare milli for modē pne. odit per
cute vñ venio amere. cimomalia vo
que tñ figuralia erant. ad īplenit in
bia incarnacõē t passione. cui erant
figure. et sacmenta efficacia ī hnt
que obtenit gram et introduxit ad glam.
Quod nō poterant sacē q sacmēta vetis lr
bis. ꝑ q dñr egena t tñi. gal. mj. t ge
tilni lxio. relinqt. li relinqe. s. oi. ppm
bium qui t emūstio vocat filo lxis. 1.
y. v grimo. q nomñ lō est oīs gens. Ah
anē erāt filli lxiñ. g. vnr t mlieres.
que ofūm tm. i. īnobil. Alliplim. q
q est alliplic mag dnitat. vt dic ma
tialem. vñ t ī dno marito r tñā er
itens t limtv. t rupy ī sepltu filiū q
initia vīv. Jucūda ipm et sinfonia p
bat ī tēli. cū edere. in dom qm ī vlcione
mortis ipi aromatis filiū obsequi et
tantum in tuctōne tēpli. illq' exp filiū
mortuū. et alī singulis ad ob erangā loca
vbi filiū capti et seruati. i. ad. ab in
exactōne vsitat tm pbitat. q ex ngne di
ne nullo que hic ī tpe cō dī vsitatum
mortis ypi pcessit. finē mand tuū q
vnū dñe tue. vñ ille est ipe lxiñ
ad dr. tam dī pūs alliye. q. vltā. dūo
et dño quo ille potes venit est eis
allisye qui in celi. et locut a cherub dī
si. vltā illi p. ostensionē. tēā est
spūs nūm dñe vñtis. declarando
eis gliam et dignitatem p miracla tūn
ab apīo alio q discipulis i noie y. t q
filiū lxiō acti. hic. et pūo dñi. ve illō
q lxat. et filiū lxis. aut expatū illius
q pmittit q virtū dextē tue. ve p hoc
pte lō intelligit. de quo q dicat. quo
filiū lxis. t c. et nō dicto omnī dr. p
altissime a lite. vñ dic apls. hz. vm.
quo quabit nos a caritate que est in
xō ihs. o bis fratres. vnoiosi. quis pla
dius. t c. vnitas. nos. vita que ī pñ
ti. et glie in turē. et ngnū tm īnoca
bimus. cpalit ī pnti. t regnū in turo. q
illis pbitum. lyrym. beati qui habitant
in domo tua dne t sēla seculoz laudabūt
te. quē dñs ultatū omite nos. ad te p
tēm dili gendū. t odite fictiom tristm
p aptam visionē. et finis erit q ī
clara visione t pfcta fruitione. c finit lr
eterna salus. lxxx.

Cultate deo nre psalmo pmit
tam. et tacto in lxv. admirabi
am opa lingule a laph. ad cui
tellū scientiam q phia tribuit hymn
tēnus hyginet non est. te sb manat
noabilis hz et est articulare atrahentiu
cay. fac cū q t intimo omagnif. h. o. nō de
sba tuis. hz t art arcanare veritā tuay
gnitat. et ī hēb hē duplicē sigōnē. q sig
ficat instrumētū musicū. vt nōiatim
eo q reptū sint amantes. greh. vt dicit
lra. sn. sigē t tractant. t hic mo do cūt
cithare. q. pmit tribon tichm. Inter
in tractatibz a laph. ita q in ēt acti
ūgliare p psalt. o. tractare. pro tracta
tantz sic exponēt sit ī sēpturo et cū sō
pt aue queūt dicit q gnant hic ac
cipī ī vētu sigōne. Ad cui tellū. sciēdū
q psalmus iste ī hebr erat tractatus
ī tēpo tribulati. vt mag videt p sequen
tia. quod ī capitat pma die septembris
que apud hebr dr ī nouilunio. psalm
ori equinoctio autūpnali sine sic aū q
noctiū sine post sine mīo equinoctio
illo aue tēpe omnīe opiebat que vnde
nile in tra pmissiones que cauta est. et
ut de vino trat expō cū tractatibz. si
elimat librarioz scriptōnū in tēpio. pp
q inte pō in cimbal. i. tractatibz sonoz
tantibz. Sciē q lemite cantabant psal
mos nō toni vocabz hebraicis. sz t musi
cis instrumētis. vt exequiē dicūt. et
cant hymnos psalmi mag pp cantū et
instrumēta musica q hebree vocat gnant
pp hz t iste psalmus tribulatiōn. a gnat
pte est nomñ instrumēti musici. t sic ac
cipit in hac tabe ī sūpone. Amplius
pmittio facēs q vna de causis quibz iste
pō cantabat in festo tubay. erat pro
gratiaz actōne de fructibz ām collectibus
quor collectio tūc erat completa. vt
dcm est. t ideo pō isto die in domo Chri
ni dicat pphā no ꝓfūturam ergo certum
Deo esse ēmo ī gratitudy p oppssiōn. et
oppssitu myn ge poterat magē ebulire tēpe
o. a. i. intribulatiōne. Prima ī ordine. q primo
pphā ad dī laudem ī ouit ī. q. pcepū
Cu-ca p dī. eyulemus. deuotōne cordis
tyo ad tuū mīd. in obz pcessio et no
gaudio. inbilate. Deo adiu nīo pūl
mi. lyrym. cor meū t caro mea exul
tauit in deū vīm. deo et iacob. dī aue
deus iacob: eo q voluit sedē et defensū ēpā
li. deū. yrbis. dic. li filiis deo inscīs tē.
deo mīe. erat inscīs dñs in ten. et lupus
ille quē ereri in timiū vocabit cur dñs

dei or ē. Iunxte psalm̃ ad decantandū nō
solū notabr. sz instrumēta musicalib; ideo
dr. et cithare tympm. ꝛc. nō expunt hic
i strumēta. sinistē grecē. q̄uo sit magis ꝓ
nunciatiu hui⁹ psalmi q̄ alia. q̄ ꝓcipa
lem mēcōnē facit de ꝙ ītitulo psalmi.
Cui. n. lecto uidēt fuisse applicati ꝓphetie
psalmor ab actorib; ꝙb⁹ bñdicte ī ne
omenia tua. i. ī nouissimo. ꝛ dr aūcos
grece q̄ est nouū latine. i utrisq; nouissimus
sūcelmus festū ꝓ bñficiū dīne gñacō
nis. eo q̄ in nouissimo cōit magis appe
titum tēpis. sz ī nouissimo mensis
septimi cū lxx celebrent festū tuborū q̄ erat
ibi de sollempne apud hebreos. vt ly lemaa
rrim. ꝛ unū. rrrir. ideo dr. ī nouissimo die solēp
nitatis vē. i. festi tuborū. ī hebreo ly. ī termino
diei festi vii. ꝛ est eadem littā. q̄ ī nouissimo
cū festa q̄tū ad eius ī se exactionē. erant p̄
dies mēsis septimi. Incipiebāt ēt ꝓ⁹ suc
ly. in medio mensis de sollepnitatis vē
et ad idem pt refert. q̄ prima dies mēsis sep
timi erat ī medio anni. si ante reputat ly
ad medū mensis septimi. sic dies sollep
nitatis refert ad quātā tertiā diē eiusd
mēsis in q̄ incipiebat sollēpnitas tabna
cloꝝ. lemaa. rrim. ꝛ unū. rrrir. Quinta
Precepit. Moysē ponit pārē inductōis
tacō cū dr. q̄ precepit ī illis erat q. d. vū
delectis ten luminē in dīe sollepnitatis
q̄ dño precepit ly illis in lege. lemaa. rrim. ꝛ
unū. rrrir. vt p̄tūm est. et iudicū ēt ꝙ
cob. i. facet vindictam de peccatis illis
Nō nō q̄re dño precepit illam sollēpnita
tē tuborū. sunt ꝓ mēsurā libacōnis olei
ac ab ī molatiōne. vel potius ꝓ memo
riam obedientie abrahe. q̄m pat⁹ fuit fi
lii ī molare ꝛ ipse isaac q̄m patrem
fuit et erat obediens ad deū. ī molatō
nem fuisse. sic plenius fuit declaratū
gen. rrrv. vii ꝛ ī festo pēdō mdcl dies
celebrant in comūb; anectis ī memoriā a
rietis oblati ꝓ isaac. testimōnii ī ioseph
ꝓbant ibi. dic. ra. sil. q̄ eadem die pe
tenoncōne annax ioseph edūctus fuit
de carc. ꝛ sic illa dies fuit sollepnis ꝛ
ꝓ ioseph libacōne. cū esset de tra egyp
ti. In hebr ly. linx tritū egypti. q̄ gm
illam cypōnē fuit q̄n ioseph frēs fuit ꝓ
tunc ī egyptū ꝛ tē. Iunt ad videndū
tā egypti ꝛ ymaginē de ꝑsuasiōne f̄ nati
tm q̄ dr. gen. rlv. egyptus est ultra ad e
ū egypti. tē. signā q̄m ī nouiat
audiunt. dic. ra. ca. q̄ hic accipit
lingua ꝓ idiomate. sicut frequēter
accipit ī septuā. ꝛ ī tomo cōioseph.
dic q̄ q̄ gabriel docuit ioseph. lxx. ydio
mata. q̄ne q̄m ī nouiat. si tm hebraicam

dulcie ab omnib; corā eis. q̄ libamus fuit
a statute ꝓcepto mlicie q̄m ipse emerat ī
tēmū. sic dr. q̄n gen. rrrir. man⁹ eius ꝓ
ī elyphino q̄ueruit. q̄ modo est mutatōn
de tribb; ꝓcepim. q̄ a tūm est ī hr exp̄one
grabrielē omia ydiomata ioseph docuisse vī
tabū. q̄ ad hr non se extendit. Vnus anglī
us ī statu. vel cēpore tam bm. hr faciat. si
soli ad uigilē sit sēi q̄m dūm lingua addit
aplis. act. ro. Idcirca sēi ꝛ uetores ceteris
ei dīe q̄ ꝓ tomum ꝓmo tacō fuit aplis.
vt ꝓssent ꝓdicare fidem catholicā ī oi lin
gua. q̄ne ro ñ fuit locū ī ioseph. ꝛro alit est
ꝓit. hr septima ab illo q̄ lxx. testimonium ī
ioseph. tē. l. ī ꝓpho ilrit notādo nōīe ioseph.
q̄ ꝓpter illū salutare ī egypto cōpe fuisse.
vt tūm est psalmo precedēti. cū exiret de tra
egypti. q̄ tacō p⁹ exitū de egypto dicit dño
ꝓpter festū tuborū mensis. de festo tuborū. si tūm
sic tūm e. ī hebr ly. sit tra egypti. ꝛ tunc
q̄mplendo est sic. q̄ q̄n retinebant ꝓphe
ilrit ī aliquib; ritib; q̄ fuerunt vñ non
potuit exire. si ꝓpter defectū ymaginū
tēporis q̄m erendi ad alia tēpa egypti. et
eundi p q̄ ꝓcem vellet. hinc q̄ ñ nouiat
audiunt dēi loq̄tē tanto detem legis p
cepta. ero. xx. dicunt ab omib; corā eis.
q̄ ꝓphe de ymaginē egyptiaq̄ fuit dimit
hibite. Inuētiacōne ro. lxx. amoni ab one
lyuinū eius. ꝛ ē caro seuicia mū q̄ mutā
tur modo loq̄di de cō. dicit ꝙ ad pīna q̄
mutatō fiebat in ꝓphe. manus eius in
elyphino q̄ueruit. i. ī instrumēto sēo ad por
tandū sacra dicitur. ad q̄ opelle tabnac
fili⁹ ilrit ī egypto. pront tūm fuit ero. i.
ī hebreo ꝛ tūciacōne ro. lxx. manus eius q̄
elyphino tūlie tūm nō recessit. ꝛ sic rel
tum ad tempus ī quo finit actū ymagine h
bael. tūciacō q̄ illa retinet ad tempus
quo fiebat in ymagine occupati. Quebione
Hic dicit q̄m dicebat mgtrum ꝓphe ꝛ ꝓ
qūtū ad culpā ro q̄tū ad pēnā. i. et di
mulcebunt ꝓtū dr ī ꝓsona dī. ꝓ recol
lectis beneficiis dīuinis ꝓphe pūcta. Quebione
q̄ sancti applius ī egypto dura ymagine
tunc cōtra me. vt libarem te. et libam te.
in ligno ꝛ pōdere te edocendo. eruditum
te ī abscondito tēpestatis. i. q̄ tēpestuos ve
mente ī egyptios erandum te saluādo
q̄ ī abscondito ꝛ tuto loco. ꝓbatum te apo
q̄m ō tūmo declarando tritum ī grandi
nem ꝛ relelhonē. mlis. rv. audi ꝓphe me
cū q̄dē legē dedi in monte synai. tote
statute. i. ero ō testimo sic ꝛ inter filiegē
meam filiōrū sinai. ideo dr. mandate
te me. obediendo eis q̄ dicut ꝛ ī tacōne le
gis. ero. xx. nō habebis deos alienos corā me
nō erit mihi deus nouus. i. nullū simulacrū

tmali uel articulali tñ erit a te p tō pcm
tata · oīō · n · cāmn ītempe est tñ · t per
olegōs ē vereng respectu ecīntatis · nec ad
drab deū alienū · vñ ero · vr · gbī · no ad
tabis ea nec colles · ego ei tñ dñs deus
tuus qm edurei te · t ē · et nō alius sicut
ilo dicūt de vitulo · exodi · xxxii · Ih sunt
dii tui isrl qui te eduxīt de tra egipti
dilata os tuū · ad pdend t vitula · et
ypleto illo tpe cōtēnem tuū · li tamē
me ipā deū regnorē · rectorē · et non
audiūt ps vocem meā · et obedientia ·
t isrl nō intendit in · mansueta mea pu
tendo · ī quo appz magnī ī gētando · et
dnīm · hinc oleget ponit · ī gētipiō legō
tena q est multiplex · pma est pna cō gīt
lyngal que notat cū dī · et dimīt eos · gbē
lendo ab eis meā grām ab pcīis oppitentem
ō ipōs · gm delicta cordis eox · i · gm ītima
cōm fomitis ad malū · ibūt ī adinuencōibus
simo · i · ītōs enormibz ab ipis īmentis · lcta
pena est ibētō ibidē tpat que nocte cum
dī · li pplō meo · i · pplō isrl que redemit de egip
to · audiūt me · nō obediendo · sī īmo meis ī
ventionibz · precepta mea obsēnando · q sunt vie
puenendi ab ad bitudinem · ant xxx · Si vno
ad intam ī gēm pna mālatis · p michēam · i ·
gīus · forlitan ī micos eox humiliatem · eos
ad nīl redigendo · et dicit · forlitan · ñ pp mu
tabilitatem dīne voluntatis que est ī immu
tat · li pp ītabilitatē vie delmo ad malū ·
pp q frequē ī pdie dīne pmissionis effect
qm ē ob cōditōne · o · li pleret ī bono · et
si t humiliatos eos multiplē manū meam ·
eos ītendendo · qē sccat pharaonis ī manu
bro · q oblidia eis nō fecit pp eox ī gētandis
pcīis · sūbicio · tam pna est ī fluctō sup
phos relīquit · que vocatur · cui dī · iunica
vo dñi mētis tuē · ei · ille sūt pñi indei
qm pmittant obsēnare legem dei · ero · am
ri · dūtes oīa que mandabit nobis · et · fu
ciemus et erimus obedientes · t tñ cāeter
et appropiet eis tribūlli sūnt enim
ē · vicinū ofinale alterantes · ero · xxxii ·
et erit cēpe eox vi scīa · i · tēpe pñcōis hr
pcīi · qbz tūc ī pte sūnt pmīi · vt ō hī
qr deadre illa die est vigilii tñ mbra
tū ad hmc regnat pñcō ī finē · gm q
dixit dño mōsi pilla mortalitatē · ego
et ī die ultōio visitabo hr pcīm eox · t alabr
eox eradīre fruūtu · i · pme tō de limilli
tudīe · qr nō obstante tñ tribūlatione ī edūce
pīnē pplm ī terrā promissā tō hmōdi
tem · et de pce melle sumam satiabor eo
qr appo melliflue in ruphy ere promitto
uo v habūtane colligam · vñ t tñ dicit
manans melle · ero · m · Ipōsit pē erpō
pō inte · ut sit grūp actō ecclie p aliquos sen
aliquib; lentiens a tō eribus pplo xpiano
verūtēn qr o'in crīn talmatis · qr vñ · et
elia est ste lugens mīdō tūta ad litus · t
sic hr lupos aī malos p mirtoo · ió gētes
diem lupor ergo deū cōlūdamo / pmo ī hr
psalmo ī deū p exultatōnē et mbilem
elevatum · 2° ó ingratitudinem malop · ió
aug · eos ī p dīn derelictm · t pnn tuēt
patres · decimonn predicta · xxxx ·

Cuq stretc · hunc psalmo pmitte
tulo titulus ī hēb · t ītūlacōne jō
ps alaph · ergo appz actus de vñ lyne
psalmi dicūt explitores hebi t caldy qō
alaph fec hūt psalm ō pñsoo moroo · ar
guens eox nequicīa · t pces sup hr dīnā
mīsticam · ad imes equitatis talis vidu
centē · dicit q · dev stvent ī synagogis · ī mo
gētatōne · a lin q t o · t gogr agēnēō · eox
mu · i · indicat dīm q dī · ero · xxxii ad eos ve
ubi cū pnemet · i · ad indices · t dī dev stare
ī congtatōne indicū · qclam vitet t atten
te tñ · t dñi eox · jō ibī · ī medio eorum
deos dīmdicat · i · discernit veri indices in
te inste vel ī inte indicent · t ió ibī alaph
q indices pñsoo · vbi q · i · qñdm indicatis
iqmtem · mīsticamto pte īqua pp mu
nera nl' honore · t facies pñr pñsoo sum
tis · i · plonas malop pp eox potentiam
vel alium cām acceptatis · Judicate ege
no · t pupillo · egno iustam delinando · sm
imlō · t jumpē inīcate · i · sūā mīsticam
obnate · erpite pumpē · de manu dīntis
i qm · et egenū de manu pctōz hūate ·
qui eū cubipmatur · i inte · nesciunt
nec ī tellet · nō · o · tabu fiāt · non pp iqūo
inūcam leg · li pp erpiē clamo q iqūt
oīō malus · ut hr · c · etī · qr eā ille qui
terrent ere sūā · pmovat · a qr tale mo
lū sit dimittend ne pereat aliquo lucro
appmens · qr elegit erpūla affluētōne p
lim ad tur ī eternate · jō sequit · Irene
bus ambulat · qr pūlatus affectu ī dnat
tenebram nī intellectu · monebūt omnia
fūamūta terre · ī finali indicō · ī quo ifm
pūla ad debitū ordīem mūtē redigent ·
ego dixi dñs deus · pncipatuq · eo qr indue
te officio sūt erectores dīne mīe · t fi
li excelsi omēs · ī q tū ad eos p gīem sūmc
tā · vos at sic homīes moriemini · qr pote
stno vīa ñ pleuabit nos a morte · t quasi
vn de pncipib; · i · de angelis supbientib;
cadetis · in fouteam tenebrar p eqmtatē
dīne bīne · ió ibī · surge deus mo
ca tuū · i · egos ad indicend hūam
tē tuum gētīl · qm tu hēditas tu
oīb; gentib; · qr finali in dicō pacto
omēs electi erūt ibicti ordīm sue imu
mmobīl · t reprobi ordīm sue mīe

Hucusque pt̃ p̃o iste expl̃ cont̃ facta dei et fortia mirabilia q̃m rpm̃ hum̃le t̃ pan
pm̃ i iuste deputauit ad martyrem · ꝑ
q̃ p dim̃ iudicij a romanis finit t̃pa
lie ortis t captiuati · t i iudicio exercit̃
crimine contempnati · lxxvij.

Deus q̃s simil̃ hui⁹ ps̃almo p
mittit tit̃l⁹ i hebreo t tm̃
facit̃ ꝙ. Cantici ps̃alm⁹ asaph · ergo
ap̃ actor ps̃almi de em̃ ꝙ ipe dic̃t q̃m
exp̃ositores hebrei t latini · q̃ asaph fecit
hunc ps̃alm⁹ ꝙ filios israel murmurantes dñm
ꝑ ihm̃ indignos · et sic cantat hi ꝙ filios
israel · nl̃ q⁹ tẽpe · ꝓ dic̃t · hi trium exponit
primo de hebreis quos hierem̃ a p̃mo exi
tus de egypto usq̃ ad tẽp⁹ asaph · t p̃t̃
de babilone q̃m finit p̃ ꝙ tẽpe hec vñ q̃ dic̃t
de illo tempore asaph · hec illis sic̃ madian t
ysaac · t̃e · t p̃ · dic̃t · deus meus ꝓuerbia
bis ut totam · t̃e · eq̃ly in q̃ legim̃ de ba
bilone sicut finitimis · nõ ei fuit petra de p̃cipio
ꝙ q̃ salmo melius induc̃ vñ in q̃ asaph
fecit hunc ps̃alm̃ ꝙ filiis israel t dei
exercitu · sic t de ps̃almo · lxxvij · ꝙ eum est
ps̃almista · u · de eade re aliquando plus ps̃al
mos facit sic sup̃ primes cum est de exodo
et eod̃ mõ dicit hic de asaph · Cõpti iste põ
differt a lxxvij · q̃ ille põ loquit̃ principalit
ꝙ filiis israel · nõ exp̃imit̃ ꝑsonas · sed omnem
modos · ad mitto · sunt q̃ fuit conversio
q̃ exp̃imit̃ ꝓpriꝫ ꝑsonis · in circuitu inter
habitantes · qui · in circuitu filiis israel ad
venientes ꝙ eum in terr̃ exercitu · duplici
tõne · una q̃ in delunt interim t eos odi
erunt · alia q̃ illi ꝑsonis filiis israel odi
entes · qui deos eor̃ exercitabat · sin
q̃ dicit · q̃s · t̃o · ꝑ · vir · vere dic̃t dixerunt
reges · assiriorum · gentes et eas om̃ · et
miserunt deos eor̃ in ignem · colacum · i eum
in loc̃ locum · t id tacuerunt filiis israel ut
venirent in ordinem ad seruiendum ꝙ gentes et
abstinendum in dimittendo cultu · Ego · ꝙ hic
põ ille in duas ꝑtes dic̃t q̃ asaph primo
tẽpe cantando narrat populum negligentem eo
rum̃ eos implorare dim̃ misericordiam · i · hec
illis · q̃ · t̃e · primum dic̃t · deus quis similis
erit ꝑ · tribulatõ ibi · hic dicit ne taceas tibi
et ibi hymnus diuinitus est · q̃ dicit hebraice
que ꝓie · i · q · dimm · equinoctium est ad
significandum similitudinem t tranquillitatem
tem · ꝙ tu q̃m tribulatõ melius est in
hac q̃ ista · ne taceas · et ibi tribu
latõe ibi · q̃a appens magnitudinem exponi
tur ꝙ illam tribulatõ · deus quis similis erit
tibi · q · d · diu gentium quos destruxerit se
nacherib ut essent similes ei · sin q̃ dic̃t
q̃s · t̃o · ꝑ · vir · nõ enim est dic̃t hoc pauca
num̃ hominum · ideo subdit · ne taceas · i · ne
dissimules miseriam hystiarum q̃m
reputabunt te deum dicit deos suos · ut
quasi certus dei · i · ne timeamus amplius
ab illa gente videre · tum̃ cui subdit · q̃ ecce
inimici tui · q̃ volunt destruere locum cultu
tui · fremuerunt · i · ad hoc cum fremitu animo
et sonitu tubarum venerunt · exercitum cor
one te insidiantes · vñ dicit germanicus
scribus ezechie · nõ sedeat te deus tuus · est
to · ꝑ · vir · reputabunt · u · q̃m pulsa ninive
ezechiam et ꝓphetiam eius demigrauit · big · dicõ
mic q⁹ solus poetis libanius · nõq̃ libanius
dij genealogiam singulos · t̃e · sup̃ ꝓphetiam
finit ostium · ne · s · exercuerunt semetipsos
ꝙ ꝓphetiam dei · t tẽpli · ut dein est · et cogitant
inuit ad usus eos tuos · i · sacerdotes t lem
tuo tuum templum depurauerunt · sic · e · eos i ira te
dic̃t · sic · eo q̃ fuit dñus cultum depurare ut
nulla · vestes · et hymnos · dixit ad interim
unum se · et ornantes · vomite t dispergi
eos de gente · t̃e · i · sic deleam eos q̃ non
remaneat hui⁹ gentis memoria · qui cogi
tauit vnanimes · i · concorditer in malo · sic
adunate testamentum · i · pactum firmum ad destru
endum eum · templi tutamen tui · dispositum · i ·
firmum manent · et explicat · dicens · tabu
nacula idumeorum · i · habitatores in tabernaculis
idumeorum · ismahelitę descendunt ab esau qui ut
uoluit uocatus est edom · t sic idumea dicitur
iacob fratrem suum quarens occidere eum · ut hi ·
geni · r · vbi · sic idumei descendentes ab eo
odiunt filios israel descendentes a iacob · et
hismahelite · illi descenderunt ab ismahel
filio abrahe · geni · r · vi · et odiunt filios israel
qui descendunt de ysaac · sic et ysmahel
ysequentes amalec · cum q̃ dicit · gebal · hui⁹ moab
iste sunt filii loth · et sibi amon qui p⁹
e primo ut hi · gebal geni · r · vi · et ab eius genera
tione sic dno sic ppli et quomodo tum odi
unt filios israel imponentes eis haec fal
so q̃ tulisse eum ꝓmittente ipso qui alienos
mit de egypto ut hi · Philistiim · vi · t agarenes
Ish finit filii ceelmuc · que alio uocabulo dicti
sunt agar ut dein sunt · geni · r · vi · et tyrus o
dientes filios israel sic et hyslimaelite sic
ismahelitę · dein · nõ hi · clare origo ii fuere
sunt solum filios seyr hurrei · sic · geni · r ·
r · vbi · uocati eum hebraea alii sic tamen ut
ꝓpe ꝓpinqui sic et latina · methanaeo eum · t eth
nus sic · nõ nomen unius · hi · apte ꝓpinqui
ita q̃ descendentes de israel finit moleste fi
lius israel sic et ydumei habitatores montis seyr
et amalech · ꝓphetia ista odiebat filios israel · t
philo · i · habitat eos · i · desertum · hi · descenderunt de
egypto · e · o · r · vii · alienigene · i · hebraice hy
philistiim · qui mixti sunt in terra iudeis ut
ꝓphetia · hi · hi · cum habitatoribus tyri · licet · n · habita
tores tyri sunt ydolatrae iudeis tẽpe salomonis · et
habitant rege tyri · ut hi · tro · p · v · cui pacem
fecerunt eos inimici · t omnis ista ꝓphetia habitat

in cardinu terre filios ifrl. et Iacanimus
filios ifrl seq̃ndeb regē affi
nos. ad vendā q̃ regnū inde temp̃o e
zechie vñiv p̃dās. ip̃ obūt. + cū affir
vent cū illo ea q̃ sūt in admanimu fi
lios loth. hr non dī eo q̃ filii loth eent
p̃ncipes i illo exercitu. sed semnacherib
rex assiroz. vt dān est. hz hr dī de filiis
loth eo q̃ ipi vendicabunt ms i hāc p̃
tē. nr p̃tm est. + sic ille exercitus fugi
bunt q̃sum mō ad eoz ad montē. Hinc
illis. hic elegē alīqs implorat ō p̃ntō
bonoz vindictā dīna. d. fac illi sic in diebus
+ sisare. quos immensole debellauit deus
p manus. Judic. iiii. Iuxta ē cōson. sed
illud tūc. p̃ce tonuit illā + ruinā fuisse
i. gbūl. vñ dī. judicū. v°. tonuit cōson ē
nec caligo eos. dispersit i gnūm. i. est hu
vñ fuit illa mulier phitonissa q̃m consulit
saul. p° regū. xxviii. et sedit illō sunt. p̃ce
tā sunt ut sterctus tre. q̃ caligo eoz re
muisset impetum i sepsa. tūc p̃ncipes
eoz sūt oreb et zebee. + ē. illos debellauit d°
miraculose p gedeonem + etenos vnos cū
eo. judicū. vii. oēs p̃ncipes eoz. i. pl'orum
s̄ memoratoz q̃m dicit scripturē p̃sidē
animis sc̄oz dī. ifrl in q̃s erat cōpīs
dī. + p̃ eōsepsos totam simul mdē. cui nec
tropheo erat ifrl sin. deus meus p̃ne illos
ut rotam. i. fac illos i stipulā. dicit ante
p̄p. hic. q̃ per ipsum. hic intelligē q̃dam spē
tribuli seu herbe que in similitudē facit q̄
dam alīa in imaginū similem. que ad nō
dicū flatū venti dissipet et dissimet. et hi
milie impetū flatus venti resistē nō p̃t.
et ita sūt de exercitu semnacherib. q̄
angelo dīno vna nocte interfecit. i. centū oc
tagintā q̃nq̃ milia. vt hr. q̃sto. v°. p̄p.
sic igitur q̃ cōsumit sīnā eruīa gnā p̃
tentia. et fiant flamma obimēs mōtes.
er ardens relemechi. cū plectus illos. +
ē. q̃ cauta montes i ceteram semnacherib si
mile reddita i cūneos ita q̃ exercitus + vir
cōs potuerit colligē spolia abū aliq̄ dis
similitudē. simple turres eoz ignominiā. ad
cūt sūt ipleti q̃ lemnacherib mane surgē
et videns illā pestilēcā sui exercitus. fugit
cū p̄ncis ad ciuitatē suā ninē. + grent
nomē tuū dne. b nō dī pro ip̄o semnache
rib q̃m videns illam plagam dimittis i fbe
tum ñ q̃sumt dñm p̃ magē tūc̄m
y tolatam pestilēs cauerunt i templo nebrach
deū suū. vt hr ñ dī. hz hr dī pro aliquib; ei
co fugientib; qui gigantes dī ifrl potes
tiam. et libuerit s̄ reuertentem. vñ + plu
rimi quoz anima filiat i illa pestilēcā mor
tui ip̄uentes hr simplne semnacherib eo
q̃ blasphemauerat deum ifrl. dispersit
eū interfice. p̄p q̃ dixit se. adhuc nō dem
sum p̃mittentes q̃ ei immolarent duos filios
eius amalech + sirmyt. hz potuit illud pie
tā euitē. q̃ssi in celi secretes se secerint
ei put dān sunt plen° q̃sto. v°. xiv. cū
velamus + cōgaudemus i sedin sēn. + q̄
dī de semacherib et alijs cū eo in multo
obliuionis. stregē eni septuma decē
torem de mari tūc ad bonos et equso. hz
cui dān sunt in ph° greū. cui regnū illū
de manu dīno disperso. + bīcū est. et emphā
s̄ psalmo xcvii. v dī ei creder eos que
debunt eis. q̃ nō p̄t in illi de celo nisi.
et quia aliquib; causis p̄ suā misericō
alij sūt videntes quotidie ad dīm p̄ p̄m
tionē suā. ut dān sunt.
et cognoscunt. q̃ expectā pene ē i fluctu
q̃ nomē tibi deus. et alij alicui ē dīnum
attribuendū. hr eni deones + cimpha
ti cognoscūt. tu solus altissim° i omī terra
tā. q̃ nulli alteri p̄t equare potentiam i sanctis
Hinc. p̄t exposi p̄ me. vt sic nō ecclie q̃
bonos fideli. referens huiusce cōi deo ecc
negocia. + hinc b precens denote dīnum
dīctū. ex emplo multoz ultissē actū
he psalmorum. xxxvi.

Quem dilecti hunc psalmo p̃mit
tam. cantico in hebo. ad victoriā hiz
hagiuctē filios chore psalmus. Inq° eius
sōm. et doctores hebreos appellat psal
mū. ille autores. g. sūt chore. nō cū dicunt
verū sūt sūs ab vno eoz nīl plurib. de
nō vno psalmū dicit doctores hebrei
q̃ p̄s ille exp̄mit debitū filiaz ifrl ex
silentiū reuertentē ad templū reedificatō
nem. hz latuo melius iudicō vt q̃ magis
exp̄mat desiderū nīe sōis ad hec tyat
tulle miserie degentiū de negligendi ad
gaudū supne patrie. de quoz numero erāt
filij chore hymnū p̄decāt hebreos. + cū h
ita dicto hagiuctē. i duplici significatione dele
mus. q̃ significat i tribulatōi mundi cū
appropiauerit cantus hym° patrie. et q̃ significat
tristatē. ut s° tūc est ploro p̄b.
lyre. eo q̃ me p̄s p̄ captiuitē i mele
septembri. collectis vindemijs et i to
tumbis expletis. s. i festo tercio nīl collec
te. q̃ fiebat. xvii. die. hym° melos ut hz
lentiā. p̄m. et nīl. rete. i memoriā
nīl pec° signū collectionis scōz i regno
celoz. p̄p q̃ illō fruī dī celebrāmus ac
scōs imi. i. cum hr p̄s nīe
dīoz i dnos preces q̃ p° audi q̃ supplī
bulatus tibi. ut cū capitib; so
dī hō. hō unum valeat adipisci. i. hoc tūs
vñ circa p̄m dī. quā dilecta. i. q̃ unic
dilecta. tabernacla tua dne virtutum
i. angelox. + dicit tabernacula. ti
psalti. p̄p diuīos locos tractu sui
unica eox nūtu. p̄p q̄dē salutare.

Johis · rup[illegible] Jucundo pñs mei mansiones mle
re sūt · Cōp[illegible] capiscat et delitat ānā meā i
atna dñi · q̄ oīs electo t affectus lyōs crūci
i big delitat a pfectu cognōne et dilectōe bitu
dinis lupne. Fm illō apl. ij. oculus nō vidit et
auris nō audiuit et i cor hoīs nō ascendit. q̄
ꝑparauit deus hys qm dilexit illū. Cor meū et ca
ro mea exultauerunt in deū viū. Electos. n.
motus ānē reducunt ad corpa. licut ex una
quo timore lyōes i fugā uertunt et pulectant
et ex magā im castellū sūt et mlciunt. et
ō cū ānā sancte exhtat i deo sic quoq; redi
cturā i ilū corpeo. dlexit dicit q̄ bitudo
lupna qm erut lyōs appetitū. d. eternā pfelle
icit p̄ dñi. tē. i. locū ad quiescendū. q. d.
mlto magis rōnabis cūtum lyloā i quo qm
etnum. et hic est bitudo celestis pp̄ q̄ dr. A
tima tua dñe beatū. i. angloz lupple sunt
illa i quibz qmeāt appetitus bmanus. et ve
cant hic altitudo. electoz dulcedo dilectio. Fm
tuma eoz unita. q̄ i illos migrē offerūt ca
tholica dñe laudis. pp̄ q̄ dr. bī qui habi
tant in domo tua dñe. i. celesti bitudie. ste
cula lecula laudabūt te. Jubilatio hr. celia. vbi
nos alemus i celū lecoz. et sīm veteres hebr̄
os. illa dicto ligit ꝑfecta cuctē capte posit.
et pp̄ hoc hic Jonnus. tribulat. sep. cal aut
laudatō ꝑfecta nō pt vitiatā alīam celam
de celebratā i tēplo p̄ captiuitatē babilon
cum reedificato. tū q̄ illō tēplū dominus tri
cte. vr. annis fm hebr̄os. tū q̄ tēpore ie medio
laus dīna sunt ītempta. q. tempe antichristi il
lustris qm ponit. p̄ ab hoīando ydolū. et hereti
ibi īmolant carnes suillas et mālia i mōtib
fm cultū ydoloz. i. machab. p̄ cal. Beatus
vir. h̄ dlexit dñi q̄ hr ō bitudiem lupnam
uideat adipisci. et p̄ dñi q̄ hoc ñ pt fi sine
sīm dī adiutoriō. Ideo ad h̄ pungit dēpcatō
p̄. dñe bitudi. Circa p̄m dī. beatus mr. q. ītpe
q̄ est certa et ꝑtinēs sanctē bitudis. cuius
e amplū abile. i. ate. ille ei dne ꝑhibōnes
abs eq. idem ligit. q. d. ad bitudiem lupnā
nullo pt attīgē nisi p tuū auxiliū hāle. q̄
credit sacramētē creatne. i. ille qui ad hoc
pte diligit. potest attīgē. et modo attīgit
ibi dī. cū dr. ascensiones i corde suo disposuit
i. gradus bitudi pōs ascensiū ad celū. quos
ō dī gratia illūatus in se ordinat. q̄ usus libi
arbitrij cū dī grā merū hominē. i nulle la
tumus. h̄ i quem pūctus mittere i quo est
nihil et dūmodi. in loco qui ꝑhibet. i. cōsti
tuit ipe deus ad meredū nobis beatā per
lacrimationem et fletū. fm q̄ dr. salua
me. q̄. v. beati qui lugent qm ipi cōsola
bunt. etenī vō dictionem imbuit legis lator
huc erit ēst intra legis emigrio. q̄ dat bi
tudinē hic grē. Ingenuit p̄ remissione ei
ꝑ ymple. et p dilectē celestis. et decalo
gi. Ibunt de virtute in virtutē. sep. proba
endo i augmēto grē donec ꝓmerant ad
finem visionis beate. id ihū. videbit deus
deoz. i. scoz angloz et electoz qui dr. di
pparebit in syon. s. celesti. de q̄ dr. hebreos.
xij. accessistis ad syon mōtē et ciuitatē dei vi
entis ierlm celestē et milibz multis angloz
frequentiā. Hinc deus. hic eligit pōtum
de psalmo p anagogē dīne i precio ad hanc bi
tudinem eligendā et p̄ plenitudinē cognitionē
illā prosequit. Ideo ad hanc meditationē lupne bi
tudis lupne refert. i. q̄ medio est Circa p̄m
die psalmista i psalmo fidelī. dñe deus abraā.
i. angloz. vt sacrificū est. exaudi orationem
meam. p ducēdi nos ad bitudiem. imitabi
tque. ondendo p effectū. de iacob. q̄ dī eo
q̄ sic ō ipale ingeū ut ita est. s. psalmo.
lxxv. pectoz nr. ō imitatus dominū. atque
deus. pces mās acceptando. sic dī. geū. in
telligere duo ad alia et ad imitandū. et re
spice in faciem xpi tui. ih qm exponit psal
mus ihū de euāgelio exaudi i captiuitate babilo
nica ad tēplū reedificandū. exponit h̄ dicto
lubel. aliqn. et alii de necessitate sacrificij. sic
tuis ihūsalē. ei q̄ zoro babel nō sunt nec
p̄ sacrificia i vinctus. vñ potest dici rōe. similiter
necessitas nō sunt sacrificia sua. qm ioīas
sacrificauit p victoria. pp̄ templū. sicut dicta
intra sunt leuitē. iii. tū q̄ fm hebreos. in
dī nō inuenio aliq victōnē regū nl zonaā
ei p̄ captiuitatē babilonicā. pp̄ q̄ d. ps. ca
pitū hr de templo ut sic ero. q̄ ero p̄ ppha re
uersi de captiuitate sic exaudibil per men
ta eius. sicut moyses in sua oratione allegat
inter patres. abrahe. ysaac. et iacob. ero. i. re
uersi q̄ sicut tūc est. pōs ille no pōt queritē
exposi ad literam de statu ppli ibi. me captiuum
te babilonicā et ad literā xpi. ō melius et
potē de ihū nazareno qui ē xpc antichristo
dicto. q̄ p eius unitū omīs bonos eccle
hūc effectū. pp̄ q̄ i oīs acdit esse ponitur
i fine. p dñm nr̄m ihūm xpm. tē. vel aliq
similē. Quia melius est. hic reiterat
psalmista ad ostendē excellentiā supne
bitudis pp̄ q̄ est sīme dulcedinis. d. q̄ melius
est dies vni in atrio. i. ecclesie collocatos
vt psalm est. lxxij. multa. s. timuit dies que
pollent tēm i pūcto viat. ō electi abiectissimi
i. ī humilitate mūdi. sine q̄ ad illā bitudiem
ñ pt peuenit. Fm dictū sapientis. hūc. v.
bitis. quoz ñ recepit regnū dī ut pcul nō
i illō. i. p humilitatē p̄ulsus. i domo dei
mea. i. i ecclā militāte que est domus
dī i terra. sicut ecclā triūphans ē domus
eius lupior. magis qm hitare i tabernaculis
peccat. i. i excellentis impiop. q̄ lupna
i chidnā. ioī pōt mortali p̄ ho ihūlis
se q debita obedientia dī. q̄ mitis et vitatez
. i. virtutum. diligit deus. pp̄ q̄ se ecclā mili
tans i oīb opib dīnis. grām. in pūcto. tēp.

er gram glagu · in fremitu · cubue dns · de
re humilib · pp q di pronibis · trir. hymen
ipi suscipiet gha · t tace. qrto · di de · sup
bis rebuit humilib a' int grum · no pua
bit lomis · g. gre t gle eog qui ambulant
i innocentia, licz freq̃ puentur i prici
pib lomis · pp lr · elndit i fine · le
ctis lo qui bpat ire · p spe fortu cuncta
te · et ifl lomis tribuimus t audiuas

Psalmus cantici. Hunc psalmu pmitti
tit tacti i hb · ad memoriã filioz ely
re psalmus · et ititulacõne ih'. huic
toni filioz chore cantiũ · t cõe aũt finia v
trobiq · que facta p ry supadictis · de ma
cia vb hui psalmi dixit hebrei cõit q fuit
predens loqnt · sm eoz opinone de tri
tio tpe redeundi de captiuitate babilonica ad
rectificandũ templũ · sic inte cõ grũz actõ
p sua remissione t pro lono t pacifico ire
ipm eis collato · h fiunt no hi lectus di
ti eoz de psenti psalmo · hic nõ vi nichi
lesp i illo tpe sed in toto q post reditũ cap
tiuitatis babilonice nõ legitur pphe ista
tui pace t pspitate hmõe vsq ad adnen
tu ipi · q ad hec possit cõuenienter applicari
illd q ibra dr · cõuerte nos deus salutã
ris nr · t c. vsq ad finem psalmi. Vel in
dev̄ pcipiendo · imo pphe de captiuitate babi
lonica remissis · fuit freq̃ prohibitus
ab edificatõne templi · p' eodem · et reedifi
catone nunc cõtinuis insistunt affectuo
se et i pdito pp q vna manu faciebant o
pus · et alia tenebant gladio · ad se defen
dendũ ab hostib irruentib · necnon · in
super pphe de captiuitate remissus sep · cõ
tinuit ombus diebus · primo regis pharz · post
ea tpa ut pz ex libris eidẽ · nechemie · t mn
chab · et hystoria ipsius in libro anti
quitatũ · t hec hactenus ad ctr inde machabei
et fratrũ eius qui ad tpa illa fuerũt pphe
de manu antiochi illustris · nec nisi e
pphe inuit in aliqua pace · q lucas macha
beus · t fratres eius idefessione pphe finiunt
lucrose ictrecti · pp q mi videtur psalmo
melius indicõ q põ ille ũ tñ e grũz actõ
p redita captiuitate babilonice · q' ipsum
debitatõne pfecta p ipm fiendi · Ad
cuius i telligẽ · faciẽdũ q libatõ a babilon
ca captiuitate · fuit signum inuocõne p
ipsũ fiendi · hõ psalmum in hac psal
mo beatus merito cõne de vsp · vt ostenderet
cor respondentiam figmenti t figure.
t hõ põ ille t es pres dicit q' post cor
grũz actõ p libatõne spualis fiendi
p ipm i · Suite nos deus t hõ p nias ad
cõ ore pphetali christi mistici · i · om
dium q' loqt · Unde p' dr ip pphe de liba
tone remissi · hinc ultione tui templi · i · in
deum cuius mercede · ipsius fuit eder

tu a deo ut ponet nomen [illegible] simum
ibo pal vi. qm di · deus vr · [illegible] dilite
qm redimit pphe de captiuitate · te · ut
ad suum · ib hdr · q initio captiuitate mob
q. pphe deserentes a incob · remittat ini
tatem plebi tue · p qm fiat captiuo
tu i babilone · oppm omnia pctm eor
i. nõ vis amplius eis vite ad pficien
ce pp et loquit de tribs plcis · pp q pphe
ductus fuit i captiuitate babilonis · imagi
nis qm ma tua · t c. q relaxacõ pene ligni
est mitigacõis ire. Conuerte nos · hic ose
q' pote depcatõ p libacõne spualis que hi
erat erat p ypm · ei dr · cõuerte nos deus sa
lutaris nr. ad te clamus cognoscendum
et plectus amandũ · q tm est p vetustã xpi
que figuras et obscuritates nebis tectam
ti explanauit rigore eius tẽpauit · pp q dr
ter amaras · et auerte ira tua a nob · q tm
est p xpi satisfactõne · vlgr. n. ad illũ omes qui
tiles iusti declinabant ad i stultũ · et sic ira dei
ñ erat cõtra eccliã · nisi i crimi iniquitatis no
bis · q. d. ñ ti pce et miserere · et sic tibi ipsi
aut ostendens ira tua a grãtõne i grãtiã
s' semp subsequentib grãtiis · q. d. si q ad
nebis xpi sint pnitus infra tẽpus
vte hr. dñi · ir. p eos · exhortandus ab eo pre
dictus · et ager. ho dr · ad hunc vnũ modicũ
q t c. t dr · et vide · delibatione cunctis gen
tib q expte de xpo ab hebris doctoribus et ha
tinis · deus tu conuersus · ad nos p tua bñdic
tam i carnacõne · vivificabis nos · p tua
grã · Jo. i. grã et veritas p ihm xpm facta est.
et plebs tua letabitur in te · p plebem in
telle pbs hugiles et omnes · in unitate
ve xpi pastores qui et fidiles letabi sunt.
luce · ii. et resti et pastores gloriantes et
laudantes deũ · t c. gilé quidẽ xpc venturi
ihsu spe sua passione receptus fuit lam
ter a pplo cõmuni · et pñs clamabatur pi
sanna filio dauid · t c. malchi · xxi. oñde
nob dñe misã tuam · in adventu · ii. xpi
xpi i mõdo visibili · dicta fuit di misã ju
ptacõne · ii. adam · et diluuio · et salvi · fiat
omissa di misia · et salutare · sp · i. salutis
tetuũ cumob · o. filii cum pp q plenus q
punctus dicit · ii. ai filius dicto ẽ nobis.
et nocabit nomẽ eius ad immbi cõsilium
tes magni · t c. et loquit de tpe futuro p mo
d pcti pp ẽtendiẽm · spheie · et sic ea po in
silius · est oppicia pme · p h. n. q dr puer
dic nob filiũ sm i i carnacõne · ondit no
b visibile missum figura · Exaudiam · hic cõ
sert psalmista principiũ cantus deprecatorii
exaudiendi · et p' principat i carnacõn filii
dei · ho mod i carnandi · i · vigas · t c. et p' die.
audita · attende · quod locut · i me dñe dr.
p inspiram reuelatõm · et q sic alio subdit.
d. qñ loquetur pacem i plebem suam.

qz xp̃o nato angli a statim cantauerunt
glia i altissimis deo. et in ter xpm̃ bonis
ne uolūtatis. hinc. ko. dic. in plenum lu
men. qz tū ad ꝓfectū istius omnīm. et hinc ceō
lingos. qz tū ad maiores. s. doctores et mi
nistros. de quibz mūdi credidīt i xpm
vt dr. Joh. xij. et ceos qm̃ oportebat adoz
.i. vocare. et eruore ostendit adorpm
qz dr. pp̃ gentiles qm̃ rebecca genebatur
te filium catholicū suscepit de uore. et xp
o et illuminatione ei⁹. hs. et uō quidē ad
stultitiam .i. ad ydolatriam que erat ma
ria stultitia. s. attribuere creature
diuinū. ad qz ydolatriam ni fuit gētiles
quīl ul' reuīs post fidē xpi suscepta in
suo ydolatrie cessauit. sm qz ꝓdixe
zach. xiij. in die illa die dr⁹ p̃mus nōia
ydolor de terra. vl'm pcū ne timentes ei
saluatore ipi⁹. qz xpc non solū pertur
bare hos qui sūt electe ortodoxe. hz e in
eis qm sūt actiuī qui dimittūt pectora
pp̃ tūorem dei. [illegible] qui tm̄ hz qz ꝑfectos
saltem qz tū [illegible] ad alios cū ꝑducit ex
trinsecꝰ. [illegible] dicit sctus fabi⁹ qm̃ ad ꝓ
uocat̃. vt sctus gregorius allegat magist̃ hō lumbar. d. xx
xviij. hō dr. hinc q ne timētes. i qz tū
tal' timor de ꝓximo disponit ad caritā
tē. vt i hoc sit glia sctā mā .i. xpc qm
est glia pris. in quo vbi cārō scām est
et habitauit i nob. io vidimus
gliam ei⁹ glām quasi vnigeniti a pre
jo. p⁹. mā et veras obtinamus. ibi a
lii continuit in p xpi. qz erdi mā ver
bū assūptie carnē. et ad oplendā vitatē
promissionis scē ꝓmerēt. vocis testimōi
de i carnatione filii dei. jnhabi et ꝓpter ostē
sione sūt. qz xpc in sua ꝓfectione sanctē
tis p nob p vnā in tē. qz inchoatū ꝓpter
statim sūt ostensa. qz p sm̄ sanguinē
ne maculent ea que sūt i celis et terris.
celo. p⁹. [illegible] xtus. hic obscure dicunt
modū natiuitatis xpi. qz ignis est de
vgine. et hic est qz dr. ventus .i. xpc qm
die de celo. jo. xiij. Ego sum via ve
tus et vita. de eis ortus est .i. de vgine que
cius vocē. ps. xlv. appellat cius et q
minuet salutem. illa enī q obtinetur
de eis non obtinetur ex cōmixtione maris
et fēe. sic hō virgo cepit et pepit sine
viri copulatione. et [illegible] pp̃ hoc dicto cōcep
tu et [illegible] ortu ꝓdixit ysaias. hui
alcoudet sūt virgines cum eo et sic
tradūt eis scienti .i. de virgine nō fecō
tam sedē virili. et sm doctores cuely
heos et hebreos antiqs capitu. hui⁹
vltime loquit̃ de xpo. vt magr declarabi
tur. vō duo ꝓcedente. et unū de celo
ꝓcedit .i. pcē missus ul' cō comitus dilp
sum ut di sum. ascendit carnē de virgine
vt sic p viam mūdie hō venus lacessaret. sicut
p⁹ hō deū deum offendit. Consequē ondī qui
virtute. virgo ul' sunt fecūdatu. eū dr. ecce
ul' duo habit benignitatem .i. grē sue plenā
dicm. nō solū ad sanctificationē mentis vir
ginis. hz e ꝓpter ad fecūdationē ventris. tūm
mū. beata virgo cōceptura. habit timorē fu
turi. qz ipsa primālit virgo. et post ptū. quā
agnē de rpi ꝓcurare. cū dr. mittā ad cū q
bulabit .i. jo. baptā qm̃ mittā eo q pmē
ciam ꝓdicamt p qz sit missa de offensis cō
missis. pp̃ q dic sanctus. ang. xpi. venit ad
nos solus in via mūdi. et quia ñ solū mūdi
peccata ꝓdicamt. hz e p eam tenuit ī asp
icere veritatis et peccatore metus. sm q dr.
ang. xpi. jolās ipse veritatē de pris carne
lox tyonam pellicatu circa lubos suos. e
la sca et ei⁹ locutē et mel bibentē io subd.
et ponet in via. s. pcātōe. filios suos.
vt cū audirent i se ipo. q alios ꝓdicauit
vbi. sic de xpo dr act. p⁹ cepit ihc facē et
docē ō malicā sacdotū et sc̄ūz. deq⁹ dicit
sanctus. ang. xpi. dicit ei et fa
cit quib⁹ sibi sūt qui venerā opa ꝓdicant
vbi et destruit exemplo. [illegible]

Helmā commune. hinc ꝑsalmo ꝑm
catum celo cui i celo ait. ps. mā. et q
ps actor hui⁹ ꝑsalmi. de nī eius di
cit hic doctores hebrei et latini. q dō sect
hinc ꝑsalm in ꝑsecutōe sanctos ecclīe. ꝑsua
sionē dīn animos. ordo ꝛ. sm annotatōem ē
petrō decretū. ad hō cui ni ordine ī debet
ad xpm̃ ii q dez deū tare et io cōmd in
hac oratione p⁹ allegat ecclesiasticus dīne
decretū. ho expletis ieiuniis sine sōmā
in .i. deinde inc oīs ꝑsona ī duas. qz dō al
legatio earum decretū p⁹ indic ad hoc nō
nes sūpetus et pte sm̄ ho et pte di .i. qm̃
ti diē summus sunt p⁹ allegat tres ho
nes p⁹ accipē et sūt i diligentia. qz cū deo
sic dictum⁹. sm q dr. xxi. ꝓne de omnib⁹
p⁹ ē omes p ho spm. et nō est omes mandu
decet eū i opem ihūare. ēlios erat david
et alq qm̄ eiusmt singulā cū eo. sm q dr. p⁹
xx. xxii. queūt ad eū oēs qm̄ erāt i angu
stia cōstituti et oppssi erat alieni. et debi
eos pceps. et hoc allegat dō. dicēs. In
clina dīne aurē tuā et exaudi me. et loqm
tuū. dauid modelbio qm̄ i celluat simeon sua
ad illo q vte exaudire. qm̄ i ops et pmp
tū ego sm̄ hō accipē et sūt i nocentia. qz
ad deū sic in stultissim⁹ decet eū i notōtes
libare. et hoc allegat dauid. d. custodi mām
meā .i. vitā meā. qm̄ sctus anni. i. motes
eiusmodi sanctos. q pz et hoc q ei sanū eum
plequentur actu dauid salutare eū bo a mor
te. de hō. p⁹. xxxiij. et xxxv. gaudiū hic s
mū tuū .i. me in innocentia et pmente
oppressum inc. q. d. ñ possem gaudium de

unione. et ꝯ attingendo scol p̄ sino p̄
ali· dici. s. dō q̄ n̄ debemus ꝑtrē descēdere
pro ecclesione sue dotis nec tm̄ quod fu
it in chō. ut declarauit sint. p̄. xp̄i
q̄ t recognouit. d. ad abbatiar. ego li
reus olim alijs p̄dis tm̄. t ne heredi sint
dō q̄ illō p̄tō erat s̄ temptauit ad dō. t sic
dixit. et mihi anime meē. t ē. q̄ sēp̄ p̄sti
tuit libam a malo de ficino. dens regnū
s. sunt t dirige t eor sacerdotes. i scō p̄ncē
sup me. quemadmodū me traxit inde. t li
nagogā. i. ofḡnā. p̄tenaū. q̄ p̄cēs de
regno ad hereditate simili regi. q̄ faciunt
tibi mecum. auferre eam de corde. tu
p̄ualuerit te ihesu filio. i. ū fuerit tpe amo
re inde. h̄ breue in die. t sic q̄ legē q̄
tuā in medio meū. q. d. et ipse dicit te
me liberare. Et tu dñe. huc usq̄ sēp̄ tōt
pericōnē de deceptōne regni t p̄ allegauit
dñā suā. qui elegit eū p̄ filiū. cui. d.
et tu dō mihi. t ē eo eius vicario ad
q̄ p̄tinet ipleri illō q̄ dixit samuel de
regno dō suo eū dicē. et ideo vocat im
plendo p̄missa. ō fidē. ter. in me. dilo
me. de ipsū. i. regnū vel fidē. p̄ filio. i.
ū d̄ obedientia. et salua fac filiū ancille
tue. mihi q̄ filium vocat dñi ancille. i. fide
lem. t devotū. fac mecū signū in bono. de
regno p̄sperē obtinendo. q̄ tāq̄ inimici s. q̄n
p̄hilistei ascendūt ō dei ad destruēdū eius
regnū. eo q̄ audierūt eū de nouo i unctū
sup tocū israel. ut ipse. fo. v. t dixit deus
ecclesiā. q̄ inuocat bellū ō p̄hilistheos qui
audiens tomā gedeonis i cantamine pue
ri. p q̄ sig̃ de significatur s. quātō tuus
tui anglōz. vt videant qui odit me et
confundat. q. tūc p̄hilistei fuit debellati
confusibiliē et s fugā uersi. q̄ p̄dixi. quod
facere. ib dixit. q̄n tu dñe adiuuisti me. dē
et loqm̄ de eius p̄missō p̄ quod p̄cor p̄ ecclesia die
p̄ploret. Cōsolā pē exposi pō inde. de ca
fideli p̄plo i afflictōne captali ab hostib
ecclesiā. nl̄ spūali ademoibz. qm̄ p̄ sua
libatōne auxilū de nobe. allegamus p̄
dilectiā dñe et mandatōz. et p̄ te sin ol
legimus i digestā. i. nocentiam. dōms
illuminationis et p̄ te dō clementiā. magnifi
tiā. p̄tectionis. t ineffabilis fōt p̄cōm
suā. i. dōne me. vt i bono opa q̄ fecisti
et amplio cuius p̄ pene p̄fecisti. t sic tuā
in regno glie coronet. et glōiosus p̄dus
p̄ ad altu lūn de tuo alli applicans tp̄os
dulcissimi. Explicit.

Incipit tertius. hic psalmus p̄f
nie tuā cuius titulo. i. in tribulatōne ip̄i
christe p̄ cantica. t p̄ explicō et ō
dō. psalmo. et hebreu. de ni ip̄ hic
psalm. dīe aliquis hebreus q̄ hoc nie de
structe ilium qui edificauit salom cam
clauendū. explicit nunc. et de templo quod
edificauit i nalde nobile. t sup eius se
pulcro regū. t eo pulp̄. h̄ hic ō ui pōt
stare. q. eū dī i. ē. q̄sin tuā sūt de te omnes
dei. i. hebr addic. celū. q̄ p̄ueniat sup
a p̄te post ne dan ē ō psalmo. hebreus. p̄
q̄ ibi addic. sēp. q̄ est omnis i tribulatōe
oī. timens et tēpli q̄ de edificauit fi
lius. nō dimittit i p̄petuū. h̄ solū. cete
p̄. annos sin hebr et sic nabuard tim
tatē et tēpli destruit et succedit. q̄rto. ve
nerio. p̄ q̄ aliquis alij doctores hebr dif
nē q̄ p̄ illo loq̄ de edificatōe templi et tem
plo reedificādis p̄ regē melchiam quem
adhuc expectāt. q̄ tūc ne nobilius q̄n
sint tēpe salomō. vñ dixit aliquis eorum
q̄ inuenta melchie mons sion eleuatus
sit. salomō. quōd tribuere i mōtē sion
et montē ephraim et montē carmelū et sup
ciliosos elegit mons sion. i montes ad
h illō q̄ sa. xl. erit in nouissimis dieb mōs
dom dñi in vertice mōtiū. et eleuabit sup colles
et fluet ad eū. d. i ps. xlmo psalm. tōti
ritā eius i mōtib sēc. t ē. t dicit. tres mon
tes p̄ti sēc q̄ i uno anni sunt. ter. ero. xxv in
alio ōsa victoria baruch. iudeo. in ti tōi de
scēdit ign̄is de celo sī sacrificiū hebr. tēp. xv.
xvii. h̄ tam mox p̄ facie vi iudicialiū et fit
tacui. p̄ q̄. xcvi. ga. reprobat ip̄m sup p̄ci
tum. d. q̄ elemosyna domo dñi ē i eligēda sin
gulariter lignoz et metallū q̄ fient ibi
in adventu melchie qui reedificabit omnia
tē templi. mōte sion et p̄ addit
tur. indi q̄m sunt discipli p̄ orbē. q̄ gentes
apō ēo sūt discipli. audientes immobiliē di
que eāc sēq̄. sinos i. q̄nos i nēc i tres
sinos mittet illos honorifice offerētes eos
tomi dño. t i domū ad hec auctōrē ysme. hr
vi. sūficiabit q̄tum meū gentib. t addu
cēt omēs fres vōs decimos gēraq̄ tomum
dño. i equis t q̄dgio t i lectica t i mulis
et i carrucis ad mōtē scm meū ihrlm.
dicē dō. et adh applicant filios leuitē. mcmo
ento raab t tubalcaī. t ē. q̄ legē p̄cipit pe.
sed plenāriē hinc ad captiuōis dimitto.
ad mitand plurimū. et q̄ sūt sup errore
ni sūtiū. q. xpin venturū ad sūhitez
lyam. q̄ in tribus i p̄cō. sin q̄ tem tō cecā eā
q̄ dixo mirabilis q̄sitā. sin q̄ dō. al. vtō
illa q̄ p̄dicabūt vivaq̄ dño q̄ecq̄mq̄
t sm̄onē offerūtē legēq̄ legis. ad q̄
legunt vetā cē sūt cete nl̄ dñi cē tritem t
q̄sitā. sollicitus q̄ mādate mi p̄hibi
le. t hinc vitaē declinim. dissimile p̄cepto
rus vetis testamēti i quatū q̄ne dequo
q̄ncq̄ multis. p̄ q̄ hic solū repto vnum
mictōē. q̄ncq̄. agni. sō adhuc vnū uno
dicī est. et ego mundū celū et tūm mūc.
et animam et mundū omēs gentes. et dūcī

cōsū finit ad finem i ista gena ptē. t per
istos i celi. alij ph ppli pe orbem dispsi
er quibz aliqm a tempe aplox finit ad
finem cōsili. sic finit dauid s̄ psalmo. xvi
iii. facend tū q̄ dm lxbos et t bm jo'm i
ciflactōne inp lxb. lxx nouū. tnab. q̄ hic
pōit nō est n' ppū illius mulieris. que
cupit nūcios solue. t ab scōdit. jolueu.
lz ē nom appellatiū et sign̄ simplū vel
duplum. p q̄ celigniē genus egypti. que
tempe moysi p multū finit valde rebellis
deo ne lr̄i i exod. lz p' mortē xpi ihūic
suscepit fidem euangelicā p ꝓdicatōnem
bi marci. sic ethiopes p ꝓdicatōm bi ma
thei. Jtē vbi cōfessō unā lr̄e. ecce athenige
ne. Jubelo t i cōfessōne io'. hr̄. ecce paleti
na. t illa dm aliqui milia vnguē finit rpi
ana. hr̄ finit illic. i. aliqm de illis ꝓphis p
deis receptū finit i ecclām. que ē carnis di. nc
cōm est. p lxb. t cōfessōe io'. hr̄. hic. Jtena
cus est. et ē eadē fidē q̄ ille refert. ad
quē libz ꝓphm p̄ cōm. vt sit l̄ne. ille. i. qm
libz de ꝓphis p̄ceptis ad ecclām receptus. na
tus est. i. renatus p lauacrū finit dm q̄d
die salvator. Josh. iij. n̄ quis renatus fuit
ex aqua t spū scō no pt introire regnū
dei. Quamobrē hr̄on. hic obiect̄ ꝓpter
dnor ꝓdōm p̄ceptū effectū q̄ē ipe xp̄s
nemis hr̄ rems deo. ait di. mig hr̄on di
cet hr̄. q. d. sic. p lxb. t cōfessōne jo'. hr̄.
ad hr̄on dicet. tē. t sic p q̄ cōfessōne
ista. h hr̄on. i. dicī ait. ut sit sens. hr̄ di
cet ipi hr̄on. ille hr̄ pt i celi. ioīes lupū
p̄micians xpi ad nēcē. dm q̄d. Joh. i. hic
ē hr̄ millus a deo cui nom millus ado erat
Joh. hic venit ut testimoniū phibet de lu
mine. tē. Aliē ut ille hr̄ sit ipe xp̄s. qui
ad nequā sinū dixit i mōte hr̄on vbi fir
quē ꝓdicamt ee cōpletū. t t ecce pri
hr̄on ingr̄ssare admētū sinū p'm ee cōple
tū dicte. o. aplis alijs que discipis ecce
tibi in quib; ecclā gin sancti nom terminū
ti sceptie. io deus. t hr̄ natus est meus. i.
ecclā p hr̄on significat. nec ꝓdictū est. q̄
ipe natus est finit de virgine que nobili
simū membrū ecclē. t die ea. q̄ xp̄s ab
ni sanctū conceptionis finit i nob̄ materis
hr̄ pfectus virtutib; et sacrām. licet nō
sed in q̄ntate corpis. et ipe finiamt ea
altissimus. i. ipe hr̄ xp̄s. qui ē altissimus
bm natūm dinā. finiamt virgine. eam
cōfirmado sua grā ita q̄ nec venialr pec
camt. nec eam. i. ecclām qui fidunt in
sup̄ deo. dies mundabit. i. mundū faciet
in septimus ppli. i. septiplicio ad omēs
ppos dimittis nō sup̄dō. t die mundo
qui ipe xp̄s nr̄ sepliē. h. septē emīgilia en
sigilliis in spūm. t ꝓcepū hr̄on qui fi
mūt i en. i. i septenis aplis qui finit

ꝓcipes ecclie posit rpin. et ipi semp finit
rpi et ecclē mūdū. vt p; i epho ꝓmisi a
pli t ahor. Jn lxbo t cōfessōne io'. sic hr̄.
dixe mundabit i septimis ppliis. iste mū
dus est in en semp. tacet. t dicit. mu
sa. et bij in lxx li semp referē ad ꝓmam
ptē hymē. ꝓlius sic. dixo mundabit. i. mundū
finiet imo ꝓcedo semp inceptimus ppo
ni. q̄ iste septime vsq; ad finem mūdi
natibz finit ipsos ecclēnes in quib; eo
rum est q̄ dixi. iste natus ē in eis. i. xp̄s
natus est de virgine et ecclā mo ꝓdū. Quia
lectionē. hic obiect̄ de dō. scdo sanctus
ecclē. o. emphaticus in quo ē laus magna
t ꝓpria sicut dictū est. o psalmo. lxxxv
iii. tract qm hymnant i tromo cum dixe in
scdo. laudabūt te. et lxx est q̄d hic
sicut lectionē. Finem autē hr̄ est in ter. ñ eū
pē dicit finalē. sed ad finem vite ꝓ
tis. nec sed ad lectionē spūalem. q̄ semp
finit aliqm malū mutil ei homis quib; nō
cōpetit lectio spūal. nec sed ad lectionē
corpalē q̄ semp i ecclā finit. aliq; afflicti
onem corporalē. lxxxvij.

Domine deus. hic psalmo ꝓmit
titur. cui titulo in lxb. Canticū p̄ filiis
chore. ad vsum filios chore. ad respondendū lr̄ram extra
ice. sic enim in ebm. scieno q̄ de isto lr̄
mā est de ecclām exmice a quo i cathol
pō legēs. dno finit nō dicendi apud lxbos
Sens est q̄ finit semite cantores sicut
videt ꝓtendē hūc ꝓmo psalm. xxxv. qui
hymnū spūalē ꝓphetice. ge hic psalmos
secūc. et bm lxx dicit exante a loco et
ma vū finit oriūdi. t hoc mod dicēdi se
quutus hi ecco. Ps. iij. et ꝓmo psalm. ij.
vbi de ipis fit mentio. Alius mod dicē
di est q̄ filiū de ebn inte descendentes ab
eo p zamm filios eius q̄ gemunt phy
tos t zamm de thamar. t hi videt dicti
ꝓtendē p' pal. eo. t bm hoc mod dicē
di dicūtur. exante. i. de ebn zare. h q̄d
hic de ebn cop nō minus refert ad ꝓ
positū. q̄ tenetur ab oībz lxbis. t jo'. q̄
hymnūt spūm ꝓphetie p quē fecerūt pō
ab eis i tabulatos. t bm h i textu isto
pr̄ceptor hymō psalmi. c. terram exmica
Sed sciend q̄ hi dicto hebraica malyalat. est
equinoctū. q̄ sign̄ q̄d nos tumultū mi
sticū et chor. et in fine mittē. t ista tri
phia significat hic accipi. q̄ omnes hymi
psalmi mag̃ ꝓpe cantabunt i mistico
ty multos noīe hymalat. qui i alijs.
Sed q̄ cantabitur a choro sentiny non
solū i tumultus mysticis. h t i vastitatib;
hymnis. Sē q̄ bm lxbos pō iste loquit
de afflictoīb; ppli ista. ipm debilitati
bus et i tribulatiōb; in latinos vero

lxxxvij.

loquitur de passione xpi que fecim in similitudinem humane nature assumpte tam
cō nemetur sibi q' ē in titlo poītm· ad
uitroniū· te ligit comuni lentiy ni
tuoty cantuidi huic psalmū· q' ē poī
tus i'· filius eius ad respondendū· dīt
gūt q' illi eque respondebunt· hic dī
eo mutuly· p'· Jonathy melpōte te
cio q' respondentibz· t'· t sic i hoc titlo
tangit actor psalmi· t modus cantū
di q'tū ad cantores· t instrumēta· t eo
rum tactū i cantu· t ū psalmū in gnāli
Ad cuius melliū declarandū reducit' ille
qm ghūr poīt i babilonia· q' mitendo q' hīt
melech· pro malchilac· q' peccāt ergo
inuenta ydiomatis hebi· t sic sunt male
septi plīes lacunas· silī pro ad meta
tionē hīt in fine· et ē ead' finali qua
finis hic accipit pro vltiō de potentia·
q' sit celebrāt· lenitr in cantando hunc
psalm· sic plenius sunt exposita
in titlo psalmi· q'tū sibi ad p'tēm mi
chām reducit' titul' p'cens in cuius
cōe ib' missi q' p hāc dictionē malchilac
poīt elonī· t sic accepit vnā eius ligā
nem tamen tantū et alius duas omne
Tenet p'tēm ē· p'a qui· dicat q' in
hunc psalmū sūt afflictiones q's ps's in
tuens cognouit· t migrāt i babilonem
captiuitate quas p'dixit ieremias cxm
to· et sic erit hunc psalm dēm dep
cando pp'i pro ipi liberatione in cuius
p' loquitur in hoc psalmo· quem ēm ly
dedi i duos ptes· In p' dīm vsq ad
tertium impleneū· sec'm ad hoc ro mi'a
pler allegāt· i' q' repletus est inglio·
Sanct' p'' die· dne· one gnāl' gubnatōr
us· deus· one creatōis· salutis mer
one mee libatōis· te ego ptp que
hic er gūtudis recolie· vt libatio
de captiuitate babilonica eius impetrē·
In die clamauit t nocte· t sic dīm
dnus plenarie· et i tenēb' pnam eī
dedi· cōra te· P'ces mee· ego sp'tu tuo
dō meo· et quo oīa tenueris· t illu
mina faciem tuam et audibilem· ō q
dī· Inclina aurē tuā ad p'cem meam
et audiendo eam p effectū· Quia
repletus hic allegāt ad ppletum al
legat' ro multiplex· et p' et tormē illa
ti sūpheij· finit cum inde in captiua
te babilonica horribilr afflicti· et quo
decēb' erant dīna imāgīa sup hoc cmo
di· t hic allegatu eī dī· qz repletus
est mal' q· pene corpal' cām ingeri·
vitā meā· q.d· ū potū pl' sustinue
ro q'dī· et fetū meū· fastidio· t appi
quāt· p'lio sū ad sool' appropinquāt
scol' et ligī follium et infernū· et
vtroq; nō hic accipī· q' p mortē corp
alē qm psalmista allegat· p'qm· co
pus descendit ad follem· et cām pro
illo tēp descendere ad infernū· q' sūt
q' nisi de descendere ad limbum
patrū· estimamus sū eī descendentib;
nūnci· q.d· ita sū absentes corpalib;
pēnis sicut descendentes i locū plm
onū absolute· aliqui· factus sum sic
lō sine ad intonso· q' tu sibi hun ū nob
tuū ad interitū ō babilonios· t nūnqm
ad interitū ū lem'· sic mortuos liber
q.d· ab istis afflictōib; ū appi· liberāc d
p mortē et quo sum' descendi ad inco
no dīno t hūano· sic inclinati totum
cultus in scelibus· i· sic matrem quorū
nō est memoria· triplino· q' cito tanquā
oblionē· et ipi de manu tua· i· termi
nis tue protectōis quāti ad tantū vite
p'sentis· i repulsi sūt· q' ū ad mittūt
triplo· ad actus vite p'sentis· sm
q'dī· Job· i· vi· cui' semitam p quā nō
rediat· ego circuibo· Obliuiscet
me i finē i senou· lucus recipet
accipe in septima p contrar' qm tibi
sit sup eā alia ō eā· t tuā· dī lacus
Sion· In captiuitate babilonica mili
te inteis finit polita in carcere q' e'
sterelinas rer' que sunt in carcere·
et quo rōnabile colligitur q' aliqui
finit posita i carcere ubi mineis· t qui
cū ad hoc dī hic· poluerūt me i lacu
Sion i tenebrolis· q' i' est defectus
lucis· et umbra mortis· q' loqd i non
pollūt i' diu vide p naturam Sup
me· hic ro allegat' ro et regnat dī in
iudicio· Eu quē ppls nemans tuā sunt
puīt' et ro decens erat ut ego m
tuā reparet p dilectōe mee· et hoc ai
legat' psalmista· d· sup me cō furens
et sup tuos· i· regio· nullie tue· omis
fluctus tuos· i· fluctus babilonii· Judi
cium sup me· t loquus de deo ad me
d manus pecelosi· longe fecisti notos
meos a me· vocāt hic notos· p' do
meos· q' nidi et p' nimici ad duobus
sibi dilectis nre· s· iacob et israhel· pp
q' dī· deute· xxvi· no ab inimicis ō
meū qui fuit cmo est· vñ dicit hebi q'
qñ dicebant' captum i babilonē ispi
lunt hec alii consolabū ab p' dunte
ro p quas sūt delebant' cōtra· t ipi
mag' i' inebant tentatione et delec
nem· ro ibi· poluerūt me ablatiōi cō
nē o' traditus sū· ut manu tuorū
mor· et non qz dicat· de afflictōe
et vilitate corporis mei languent
p ingens· afflictō cui' mas t corpis
mag' apparet in oculis qui tuptibus

alijs · clamauit ad te deū · i. cū de tore
petrū q̄ illū de vt regn tue mīē ergn
nos q̄ūcūq; in dilectorem mīē. ¶ Nūq̄
quid mortuus · hoc ēō allegat q̄ de
de tore dim oblequi · ad q̄ cū mdece
mat electa a dō et ꝓpō mgnatus · pp
q̄ ḡnlem legē accepit a dō · ero · rr.
et ō dcens erit q̄ nec cultus reuelare
tur · p hoc q̄ ꝓpō mdecens de babilone
in iude ꝝ reducēt · q̄ hoc allegat ꝓbat
multoꝝ dō q̄ alij mōi nō fuerit ita
q̄ nec entes · d · ūsq̄ mortuos fuerit
tabitha · i. suscitauit mortuos magnus et
sepultos in ciu illi ad sūcud ē · q · d · nō · q
licet eū aliq̄ filiū ꝛ suscitari ꝓhibuerit
hēlisei · tū filium suū de q̄ncti · q · autem
modicū erit q̄ ū ꝛ opprobrium · ēo ꝓphā · q̄ne
media suscitabit · ꝛ obstupescēt · ē · obstupi
q̄ne iudis · illi · ē · ꝓ q̄m ꝓmedicos fuit
suscitatus · q · d · ji · q · nō se ꝛtendit ad hoc
ars ipōz · unde narrabit aliquis in sepul
cris iniqm tuum · q · d · nō q̄ in sepulcris
nō est il corp⁹ iniusti ꝛ pctōr tuū · ꝛ vi
tute tua in ꝓdictōne · i. ī filio deputato
tri q̄m ꝓpe nocat ꝓphā · q · d · nō q̄ ere
tes ꝑ mag⁹ blasphemiaꝝ deū · unde cognos
centur in tebris · i. ī gentilib⁹ obscure
tas ignorancia et erroꝝ · mutabilia tu
a · q · d · nō · ī prdicte ḡt ipōz in malicia
sup · v⁹ ho · ercecauit · n · illos malicia
eoz · et multa tua ī iniq̄ oblimgis · i. ī ira
ab hoīe non bñtia · pp q̄ dī · oblimoni
dicat · q · d · non · q̄ nō oblequū dīm ne
lolucrina ī tellectual est aptat · ite
ad vie tellurcudi dīm culcai ad hoc
fuit ercitule · nec hoc vñ tactur · et an
dicenda via ꝓtā · o · p reductōnem
ꝓpli in ūdeam · et tal modo loquen
di fuerūt ecclie ꝓphe · et maxīe ī libro
psalmoz qui mcede scriptus est · g · q̄ ad
plenū ī tellectū vbi · aliq̄ est supple
dū. ¶ Et ego ego · hoc q̄rto allegatur
nō expte hmat deū dō · mōi enī dnoci q̄
eunt ī babilone fuerūt deūdo quere
unt redire ī ūdeā nunq̄ pp culcai di
uī · q̄ pp machale solū · et hoc allegā
tur · cū dī · et ego ad te dīe clamau
me sūt · et cras · et mane orō mea p̄ueniet
te · i. ūi q̄ aliq̄ opām ī captiuit · captiui
tatem ad te orōm meam · vt q̄ dīe
ter libs orō mea · eam nō erudie
ro · auctis fatigōm tuā a me · loquitur
te ō more hūano · q̄ lō q̄ūt fatiq̄
ab eo q̄ nō vult erudire · cōsuete
t allegat nec ūtatem eruditōnis ·
d · ꝓmptū q̄ ego ero labanb q̄ tuā
tuce mee · Junctus q̄ ꝓphā · tell
p tempe quo fuit ī egypto · ī multo
ē · ſſ · Recordatus fuit tui misericors

adolescentiam tuā et caritatē despōsacō
nis tue q̄ū secutus es me in deserto · q · ī
erica de egypto · ꝛ tuā ꝓphā isrl fuit sul
de primp et affluentis · et vallatus a · in
adeptōne promissionis regib⁹ chanan
de ellatis · tēpe iosue · ꝛ adhuc plus
tempe dō · et gabaō · q̄ cū ꝓphā isrl fu
it mariē et altatus · humiliatus fuit ꝛ cō
tritus · p multitudō regem babilo
nis cinitatem · ꝛ templū destruentis · ꝛ po
pulū captiuātis · tu me · i. sup me · tuā
erūt ire tue · ꝛ ē · i. effectus p̄ctōis
tue tenetur sup me · et protexerūt me si
cut aq̄ tota die · ꝛ ē · i. sic aquā cangit
in tuā ipius circuitus · sca p̄cōnes tu
e tegentur me ī aquā ꝛ corpe · dedisti
mellē · et hoc fuerat ad ogrīs cōm · quia
q̄ū aliq̄ mala pene cuenerūt fuisse
ne fidelibus ꝛtenuntur · elongasti ame
a nuicū ꝛ p̄ximū · i. illos q̄ fuit am
mici mei ꝛ p̄ximi · tui q̄ū potuim ab
eis ꝛhē ofilium ꝛ auxiliū · et notos meos
a miseria · cupple mea · ita q̄ p eos nō pt
reuelari · Jucūdacte vo ioh · ꝛ notos
meos ab humani · ita q̄ū puer auxilium
sperē mi. ¶ Jin doctores unus erudi
tor · augustinus et ioh⁹ · quib⁹ in hoc p
te mag⁹ erat ad hereū · Gracia huius est
tullio dīm ūm chm xpi q̄ū psalmum ita p
nūcit p ipm ꝓphāe ꝛ eam scripsit ī hoc
psalmo loquens ī p xpi · ꝛ hinc expōnē
dō plequor · q̄ clare hēt lucide tradita ē
ī ꝓphā sup psalmum q̄ueh vbi · ꝛ sicud
ceteri pōt quib⁹ tractare · et s̄m ꝛ expō
q̄ū polui p⁹ tenuitē figūbis · q̄ omīa in
figuris euangelizant illis · Cor · decimo ad
plenarū dīm · hunc psalmo p̄nū
ciant · tales dicēs in lxb · et ꝛ expōn ·
An cillacōne ioh⁹ · Studiō ecclie
q̄nte · in quo notatur doctor hm⁹ psal
mi ligat cū · et plenus psalmo p̄cen
ti · dī · ille pō studiō ecclie · q̄ de ꝓ
hinc studicis ꝑ ipm ī · ꝛ ipm scripsit
ad studiōnem alioꝝ · de in dō hymno
psalmi dūt · q̄ dicit doctores hebreī ꝛ lati
ni · q̄ ille pō loquit de babilonie ꝛ ꝓ
tinētē regni dō · que opleta est in xpō
et nullo alio de cuius regno dī · nunc dī
cit · relinquet alienigenam in babilone nostris
et erit q̄ filius hōis venerit · ēē · ꝛ libā
pueros eius ꝓtectus · ecclia que ī audi
tem · ꝛ regni eius q̄ū amplect⁹ · omes ci
ues populares hebreos ꝛ latinos · hī · ī · ē · dī
ferentia · q̄ in dī expectant hoc ēē opletā
ī medijo tempo · cui vbi · ī dicit hoc
ēē opletū ī xpō qui descendit de semine
david sm tam · ē · ro · i. et ad · i. vbi eius
genealogia describit ꝓ dō · et de potestate
te regni eius · dicit angelo ad mariā

luce .i. dubit illi dūs deus secum quid pño
eius et regnabit in domo iacob i ecclesia.
et regni eius nō erit finis. Quidam autem dicit
pō ille in duobus psalmis psalmista puocat
excitat ad dī laudem hic explicat hy
laudis rōnē. ibi. qui dixit. Primus p̄m dicit.
unus deus. hic enī tribus tribus diuina mūs hic
et diuina substantia. cui hy nullus effectus equalis
nō tamen in psalmo. in celi caritatis. i. ille cantus
mihi laudabo. et dicat michi. qui prudit hunc
psalmū usq; ad finem mundi in ecclā de caritate
tantū dī. et iam laus diuina ad hunc erit p
fectē in patria sicut dānati sunt sup psalmo.
Verum. Beati qui habitant in domo tua dñe
in secula seculorū laudabunt te. Annūciabo veritatē
tuā in me ueo. hic dicat. qui mihi et
tos mihi. semp secōmittentur in op
ibus diuinis licet in aliquo opē plus relucē
at in illis. et in alio plus illa. sicut dānati
sunt plenius in psalmo. Verum. Quia
diuinā. hic sequenter explicat laudis
rōnem. et primo in quibus. Deo magnus in
li. i. cōsiderabilem. Circa p̄m sciendū q; rō
hymnus laudis puocabuli. est generalis laudis
puocabuli regni dī in xpō que reperibilis pu
catur in hoc psalmo. ut dānati est. Et q; lex
disponebat ad xpm. sm q; dī gal. iii. lex
pedagogus nr fuit in xpō. ideo dicti sunt
illi soli puocabo regno xpi esse. multitudo
populi dānati sunt plenius in pmo. ergo. et ideo
forma rō cē laudis est dicō legis. et veritatis
visibilem declarabilem hic in quodā quali. pul
chritudinē. qualis preellentie et ordinis. quā
edificabit hic in celis. q; effectus diuine mi
sericordie puocabit reuelande filios angelos q;
sunt in executionem operū diuinorū. q; tales
dicat enim eccam. edificabit in celis. q;
p effectū diuine mihi cure p̄ multitudinem.
repatriabit unusquisq; angelorū. puocabit viros tua
in ego. i. viros mihi hic que semp con
conuertam. opus mihi. ecclesie. predicabit
duo visibilia preclara. et p̄ad legis sacramē
dī in p̄ dī. duplum testimonii. i. legem
que tradet in nocte testimonio nocte tenta
tionis. electus meus. i. filius israel quos ele
gi in ppm peculiare. cōlecte. predet ad bri
tanni puocabit dicens. Primum quod ego
mecum vsq; in eternū ppatio sem tuū. i. ii dili
gier quasi delecte tuo usq; ad finem. qd
p; in plenā p̄ generalogiam. ag̃. primo.
et edificabo in gloriosū hic et gloriosū hic
tuam. i. regni tui ornatū in sanctorum
tuis psalmis usq; ad finem et sicut sanctis
illis ad reges atq; dominatores pertinebat
in predicari. qui tam parum hic et multe q
ne in septem fuit liber. Si cōdicione si
reges atq; descendentes tū obtinerent.
hi qui nihil tenuerunt ad pochum. ut
ne putet esse regnū. ideo regnū quod
tempus secutus fuit interruptū. Cōsi
tebuntur. hic explicat explanatur. dñs
patris visibilem in practica. et p̄ quā ad le
gis rationē. vel quā ad regni quod pertinacem. i. hic loquitur de p̄ hic
dī. q; per sue dī. dicat. Confitebuntur celi mirabilia tua dñe. hi ei
cōsitebunt sibi in celestium manne. de q; sen
tie sapiē. xvi. pmo. panē de celo p̄stitisti
eis. etc. et veritatē tuā. de ad implecōne
promissionis sue abrahe et aliis patribus qui
bus promisit finem eternū. q; viuens cōsoli
sunt filii israel in terris tui illum. i. eternā sa
ni. i. loco diuino cultum reputato. vbique
melius hoiēs sit et deuoti. qui quos in
mobis equabit dñs. ille milites sunt
illa milites que pertinent ppm de egypto
exeuntes. exo. xiii. et illa milites templi
sima quecunque notē signari qui dñs de
dit i. legē. exo. xiii. et de illa milite pertinet
testimonii testificate que dñs dixit ppō
exo. xx. Quinimo aut diuabz imbibito
sinceriter apparent viri eius dñi. filios
eius in filios dei. filii dī dixit hic angli
sicut hy. Job. primo cū venirent filii
dī ut assisterent coram eodē dño. et ei
gie. Eius. quos in filios dī vocabo angli
legis. erit sensus deo. p equiuocationem. q.d.
nullo. q; ille qui nec omo est excellentia
distant a deitate dī in tibi. deus qui glorian
tur in consilio sanctorū. i. angelorū. quibus
secretū diuinū plus reuelatur vt p eos ad
hoiēs deferantur. magnus. potentia
et tibi. tremendus et honore. eo modo
quo dī. deus. vel dñs. qui tribulis et horno
sus. i. venerando et tremendus. sup omēs
qui circuitu eius sūt. i. sup omo an
gelos qui et assistunt. dñe deus virtutū
i. angelorū. qui sūt executores diuine vo
luntatis. vbi et duo ordines medie terrestre
nostrum nuntios. quos filios tuos. q.d. nul
lus p equitatē. q; angeli et sapiēs diuine
ad in sanctis. ut tuū est. et sue cōtente
nullo modo. ab illos. potens es dñe po
tentia in fidē. que solus cōpetit. et fi
delis tua circumdat te. virtus intellectus
humani creaturā a rebz. q; virtus diui
ni essentie est cū rege. cū q; reluceat in
effectibz. sanctis. et ideo dicit virtus tua
circumdat nobis creaturis. vbi ideo super-
lud pō. vel. tu dñe. virtutes. etc. sicut
ab initio huius psalmi nulle similitudi
nes in phis gentilis. ne aliquis diui
nitatem nisi virtutes dicitur esse

creature esse in.

creature ee in circuitu eri · nō qm̃ e
is i circuitu. ⁊ qr i tumis est oñs cntu
te mag̃ qz tpū sibi vnens eius pncipi
a et melle consentiamus · tu dñatus zote
tuet manus · q ad eius imptū unne sunt
dimitt · vt pleret filius ihū tribū pre
p ficū · mocū q structūm eius tu mitigans
qr cuq a que tre sunt qi unt solidus
et vesp pte dionis exodi · rum. tu humi
li sicut vitulū lupū · i. plōnem et
eius exercitū · eos ibi ibrigendo · in brachio
uirtutis tue qi dicat una seu timet p tu
am potentiam · vel q dñs hic · i brachio
uirtutis tue dilpsi inimicos tuos · pt te
stent ad victoriam qñ dedit filius ihū
de amalech · exo. xvii. tu sunt celi · et ē
q. d. nō est mirandū si secūm talia q tale
cum talem omnem cuitatū celestem et
terrestrem · et ib est ī obsq tua · aquilone
et mare tu cōtis · p plō et tribū cōue
nit lr · aquilonem et terrā tu cōtis ·
et p terrā sm q dic hic · ysa. xl. ecce
ps austrū et flabit aquilo · q s' lr
vtam sacerem sua · de occidente ad on
entem lr aquilō ad ptē terram ·

Thalur · hic cōgit celestis būlica po
ni gilū tue primitiois · p nile · cū dī · ⁊
thabor et hermon · tc · talur ē mons
i tra promissionis in quo sunt termini
tg victoria israhel de sysara et de eius
exercitu · Judic. iiij. que uictoria seu tri
uirtute dīna · nec sequnt ibi cal. vō de
celo dimicatū est cōtra eos · et p grām ac
cōne de libro ⁊ hieroch cantauimus can
ticū · Judic. v. de monte ū hymon non
recolo alicui noembre sm̃ i. n dicatur
illō q s' ysaie psalmo · xlij. q. q hymon
est mons tpūs loco tantus · vbi cūq
uenit filius israhel, sacro zele · de q' bīte bū
ad deū erphaat ignauiūt · tp q dī, cha
bor et hymon ī nōe tuo exultabūt · i. ē
tiunt exultatio exercituū · pro electibus
tue ūtutis i omnis · sm metu · magnū tuū
q tra ī inimicos uos · et exultetur exercī
tuū · eos celestiuctu · q sunt impleti qñ
iohie celebrant reges chananeoz · in sm
et iudam pmā sedio tue · leges q dī
dicebantur tpibus · ut cū sunt · exo
xxi. sm seas sunt tpatu qñ archa te
stamti sup q' erunt tpibus hūmodi
bilem mansionē q' p' sunt ī silo · iosue
xviij. ⁊ in templo salois · ē. xc. vij. ad
tpatōnē ac hymo pcellat pulsū dī t
mdicū · quib; chananei subiect de uel
tata et electi pī nequitias suas · et
sille templulos · qñ dam erit pax ab hī
by ad mare sm̃ in circuitu · tēō · xx. u
qñ erga nos · et inimicos · ergo prēo no

stros qmbz promisim̃ mercēm chā
naneū in eoz filios · pcedent sm̃ em
tuū · expellendo ad illarios de cīm
illa ut archa tua et pplatorum mu
ltēque quietū mansione · ⁊ qr dīne lau
des i' cantabantur · ō sūdī · lenes
tpō qm̃ egit in bilacōm · in erunt la
ctores ⁊ lenire ad dīm oblequiū te
pueri · te qmbz ad hoc sūdī · dūc ī hāc
vsitem tuū ambulacrū · i. ī hāc mag
nis rōnis q' ē quietū ī pūlio dīm hīs.
vt cū sint ē psalmo qīto · et in hāc
dīne legis · in quo hāc lactores et lem
te alios pcedentes tuos · p te
stent ad victoriam qñ dedit filius israhel
de amalech · exo. xvij. tu sunt celi · et ē
q. d. nō est mirandū si secūm talia q tale
cum talem omnem cuitatū celestem et
terrestrem · et ib est ī obsq tua · aquilone
et mare tu cōtis · p plō et tribū cōue
nit lr · aquilonem et terrā tu cōtis ·
et p terrā sm q dic hic · ysa. xl. ecce
ps austrū et flabit aquilo · q s' lr
vtam sacerem sua · de occidente ad on
entem lr aquilō ad ptē terram ·

Thalur · hic cōgit celestis būlica po
ni gilū tue primitiois · p nile · cū dī · ⁊
thabor et hermon · tc · talur ē mons
i tra promissionis in quo sunt termini
tg victoria israhel de sysara et de eius
exercitu · Judic. iiij. que uictoria seu tri
uirtute dīna · nec sequnt ibi cal. vō de
celo dimicatū est cōtra eos · et p grām ac
cōne de libro ⁊ hieroch cantauimus can
ticū · Judic. v. de monte ū hymon non
recolo alicui noembre sm̃ i. n dicatur
illō q s' ysaie psalmo · xlij. q. q hymon
est mons tpūs loco tantus · vbi cūq
uenit filius israhel, sacro zele · de q' bīte bū
ad deū erphaat ignauiūt · tp q dī, cha
bor et hymon ī nōe tuo exultabūt · i. ē
tiunt exultatio exercituū · pro electibus
tue ūtutis i omnis · sm metu · magnū tuū
q tra ī inimicos uos · et exultetur exercī
tuū · eos celestiuctu · q sunt impleti qñ
iohie celebrant reges chananeoz · in sm
et iudam pmā sedio tue · leges q dī
dicebantur tpibus · ut cū sunt · exo
xxi. sm seas sunt tpatu qñ archa te
stamti sup q' erunt tpibus hūmodi
bilem mansionē q' p' sunt ī silo · iosue
xviij. ⁊ in templo salois · ē. xc. vij. ad
tpatōnē ac hymo pcellat pulsū dī t
mdicū · quib; chananei subiect de uel
tata et electi pī nequitias suas · et
sille templulos · qñ dam erit pax ab hī
by ad mare sm̃ in circuitu · tēō · xx. u
qñ erga nos · et inimicos · ergo prēo no

stros qmbz promisim̃ mercēm chā
naneū in eoz filios · pcedent sm̃ em
tuū · expellendo ad illarios de cīm
illa ut archa tua et pplatorum mu
ltēque quietū mansione · ⁊ qr dīne lau
des i' cantabantur · ō sūdī · lenes
tpō qm̃ egit in bilacōm · in erunt la
ctores ⁊ lenire ad dīm oblequiū te
pueri · te qmbz ad hoc sūdī · dūc ī hāc
vsitem tuū ambulacrū · i. ī hāc mag
nis rōnis q' ē quietū ī pūlio dīm hīs.
vt cū sint ē psalmo qīto · et in hāc
dīne legis · in quo hāc lactores et lem
te alios pcedentes tuos · p te
stent ad victoriam qñ dedit filius israhel
de amalech · exo. xvij. tu sunt celi · et ē
q. d. nō est mirandū si secūm talia q tale
cum talem omnem cuitatū celestem et
terrestrem · et ib est ī obsq tua · aquilone
et mare tu cōtis · p plō et tribū cōue
nit lr · aquilonem et terrā tu cōtis ·
et p terrā sm q dic hic · ysa. xl. ecce
ps austrū et flabit aquilo · q s' lr
vtam sacerem sua · de occidente ad on
entem lr aquilō ad ptē terram ·

qnã tuã ꝓtabelur oues actu. ꝓuo. xv. xvi. ꝺo ſuꝺi. Jumenꝫ ꝺñi ſermõ meum fidelem et lomi oleo cõ meo unxi eũ ꝓuo ꝓ limmele ꝓ. xv. xvi. Lo ti mũi tuũ. Lo. xv. xl. fuo li totũ ifrl. Lo. xv. v. nuꝫ eũ meo. i. fortitudo mea. aurib abiem ei. ꝙ ipſes. et hactenũ meũ et c. Reperiꝫ eſt emõ fuiſſe ad mmoꝛem expõnẽ. u' ꝓbãcet limuerãeo. i. ſimul cũ eis fuiſſe. et filijs in q' tuꝫ. tc. i. abſalon cũ ſibi ad hebꝛõ bz. qui nolebãt tuã relellamꝫ ꝙ ꝓdem queꝛens eius moꝛtẽ. et occidã ſicut ꝓ mo eius. i. philiſtheos quetem tes teſtmoꝛ regnũ eius. Lo. xv. v. et odientes eꝫ in fugã ꝙuerti. i. ãmonitꝫ et hiros qui fugiunt a facie ep̃i regis ꝺñi. Lo. xv. v. et vigis mea. i plenio ꝙ promiſi. et miſi. remittendo ei mi'a plex pñs. g. adulteriũ cũ bethſabee. ipi cidiũ vſe. et fupbiã in ꝓpuli mãdã ne. uel hi. Lo. v. xvi. Jacet eũ ꝺñs. ꝓ imo ꝓñs filie pñtio tempali. non tñ eternali. et in noie meo exaltabit cornu eius. i. ꝓtectus regia. ꝓ q ꝺñs ꝓmiſit in manu mgnũ eius. quod ſi uocat ꝙ etiam phariſeoꝝ licentiã ſup mmte mediatoꝛem. et i flumbus deꝛe am eius. i. ihꝭu ubi fuit pla flumi. vii. et meloꝛotamia ſyꝛie ꝺñi a melo q eſt modñ. et potamoꝝ flumiis. qñ in medio flumiũ huic erãt inter tyꝛ tiũ. ſic tñ fuit plenꝫ. gen. xxvii. i. ixt finit nupletũ qñ ꝺñs de uellamꝫ ly tos et ebnud ſuetꝰ. Lo. xv. x. ſic in me pñ meus. tc. ꝺñs eñ fuit inide de notus et tꝛeꝛe in noctuit cum et ſilnit tacen. uel ꝓ mi bz libꝛo pſalmoꝝ ipſi bz locis. ego ꝓgenitꝰ tuꝰ nãbi. i. hoꝛa honoꝛabile. licut filius ꝓgeꝛi tus eſt hymambilec alias. exteſtimu ꝓ regibz tꝛe. g. illius tempꝭ. dlp te gibz tꝛe q emit i tꝛimutu inde. quos ꝺñs ꝙuocat. nec bz. Lo. xv. ꝓcem g ngdo illi mãum meã. q ſalnatꝰ ſe ſalute eius. et tenuiũ tuũ meũ fidele ipſi. i. fideli. ad ipleꝰ q ꝙ promiſi. de ſucceſſe regni et alijs bonis. et hoc ꝓnathan ꝓphetã. Lo. xv. vii. et ꝓ nã in libꝛo ſili leuen eius. i. ſucceſſe tibꝰ gñatoꝝ ꝙ natꝰ ſemen ipſoꝝ uſq ad ꝓñm. in quo ꝓmiſit regnũ eius ꝺñi. et thꝛnũ eius ſic dies cel. u.

Quamꝛe. hic ꝙlequẽ pſalmiſta tꝛa tat promiſſionem ſuã ipi ꝺñi de ſuc ceſſoꝛe eius temꝓe cõmendãe. que hꝛ. Lo. regũ. vii. et hic recitat. ni ꝓ ꝺñi dicit. ꝺi ꝙ de fructu filij eius. i. regeꝫ abeo deſcendentes. ſedẽ ad ꝛ et c. quod ſtatim fiunt tempe actus. ma naſſes. et ſedechie. ut hi. ezech. v. ꝺi in finibꝰ meo ꝓphimꝰ. q ſecundꝰ eoꝝ aliqui ꝓdicebant in ducẽdo eccã ut ꝛ̃ ꝓphi ꝺñi. diſcalw in virgã iqui tates eoꝝ. tc. q. ꝺ. nõ exterminabꝝ eos ꝺñs uerus auſtitate indicis. h cõſtigã to eos afflictoꝝ ꝛ̃palibꝫ zelo ꝓfice correctoꝝ. et hec mariẽ ſtatim fuit qñ rex ſedechias captꝰ fuit et i babilonẽ ductus et hic regnũ ꝺñi ſempiternũ finit

Quam. hic ꝙlequẽ pſalmiſta retractꝫ promiſſionẽ ꝺi de regni ꝺñi ꝛ̃petuitate. q hꝛ. Lo. xv. vii. et hic recitat. ni ꝓ ꝺñi dicit. manꝰ a mea nõ diſpgmu. i. tollit auferã abeo. i. ab eius ſucceſſione. neq; nocebo. i. nocumẽtũ irreparabile inferã. i ueritate u mea. modꝰ eſt aſſerendi. q. ꝺ. hic ſã uerꝰ deꝰ mus tale nocumẽtũ nõ i ferã. neq; ꝓpha nabo teſtmoniũ meũ. i. promiſſi ipi ꝺñi fi ſili. et que ꝓcedit de labijs meis. i. te de labijs meis nõ mutabo. ꝙ ꝛ̃ mo meo loquꝛe tus ipi ꝺñs. Lo. xv. vii. nõ fiet ꝙ ꝛ̃ritꝫ. ſed ſequet effectꝰ ꝛ̃ temꝓe debitꝰ ame diſpo ſitus. vii ꝺñi. ſol' iuꝛatum i ſãto meo. i. me ſõ. ſic geñ. xxvii. ꝺi. ꝓ memet ipo iuꝛaui dicit ꝺñs. ſi ꝺñs mẽtꝫ. hic aut. ei. pro non. i. nõ mentiar ipi ꝺñs. ſemẽ eius ſeꝛmi manebit. ꝙ gñatoꝝ eoꝝ tamꝺ nũq; ad ꝓpm pueniꝛ. ut ꝓ pe tuꝰ eſt in quo ꝛ̃petuꝰ ẽ eius regnũ ſi ꝺñi. et thꝛonus eius ſicut ſol. tc. ꝙ ſic ſol et luna durabunt in ꝛ̃petuum xtꝰ regnũ. et teſtis in celo fidelis. nõ ꝙ ſolũ eſt inter. bꝛ teſtis quã ꝓ ꝺe hijs que finꝭ in eis. et maxie de hac ꝙ ſuſtinuit ꝓ ſalute humi gñis. ꝓ qñ in corꝓe eius reſurꝛecturi ſũt cunctis ad teſtimoniũ ꝺñdum ꝛ̃itatis

Tu uero. hic ꝙlequẽ pſalmiſta detrimẽ tũ ꝺi ꝺilectoꝝ. qñ mariẽ cõtigit ꝓ cap titate babilonie. ꝙ pſalmiſta ꝓnũcꝫ dicit. tu nõ repulſti et ſpreuiſti. et re gnũ ꝺñi tempe ſedechie dilabili ꝛ̃pũ tuũ. i quo ꝓmiſit ꝛ̃ſtituere ꝺñs regnũ a captiõe. in ſedechie ulq; aduentũ ipi ſalutis magnifice. i quo ſcꝫ ꝓpes ubi tẽꝓis ꝓcalu diſſimõe ſublimabit et affligebant. ſm q ꝺñs. pſ. in. ſpes que diſſerim affligit animã. ꝙ ſic ſm tuũ. i. ꝓmiſſũ fecũ ꝺñs tuo tuo recapitulat. et ꝺi hic autem. i. ꝙ abſtulit ꝓphanam ꝓmi ſiti. i. templi. ꝙ ꝺñs ꝛ̃ſtituit eccã. i. templi. qñ ꝺñs ꝛ̃ſtituit ꝺñs eo. q. ꝓcepit illud edi ficari ꝓ ſalomonem filiũ ſuũ. et ꝓſum mit impenſas. et edidit ecclie edi ficiũ. et miſit ꝓpho pſal. xxviii. q fuit

prophymatū qñ p cultores finit ꝓbm̃.
qñ to. xy. nlcō. t hñ dñ. ꝑphymatū mūtūtū
atrū. q; lcīatū q; est in celo ꝑphymatū.
nō pt. destruyrūt omīa ḡa eius. i. mmros
ylrūm t alias ciuitatū. qđ destruēdū cultol
posuit fīm̃ nūtū eius. i. ylrūm que erat fort
or cīteo tanq̃ mer̃ por. fornidinē. q; t po
tentiā captiuitatis de babilone illi qm̃ hītā
bant i. erant in mag̃ formidīe. nec ht stee
mle. p̃. dimpnerūt eū eius cīlestū nīl
q; lamentatū t alii qui erāt eis ꝑtīqm
mmentes ī ꝑplm mīor hyl odia finxerūt
t ꝑtas mpie lmt. t ho lbđ. fcīo est opp op
phm̃ ī ciuis suis. q; q; lia mmtant de pdis
et destructoīb; in ꝑplo ifra. fcīs t ex hoc pact
finīa sequētis ihīo. ex altera de cām. dē.
fingē fecīt. ad mtorū gladii eo. i. mros
lactores qm̃ p gladiū deleūt. de finē ꝑplm
t ipi fugīūt parte de ilrīm. nec ht qsto. xy. il
tō t ho lbđ. t nō es ammirat⁹ qi ī bello
cōē cultores. destruīt eū ab omni dilcōne
dñi. n. ꝑplo erat ī fīa pmissionis hītātor
aq̃ habitatōis ad pmissā dñi. hoc q; iqm
tntos ex tractu alieno mozetem seu alcīng
rei ī mīde. fm̃ q; ht. Nīl. rsp. q; dicto ꝑplo
ī captiuitē cessāte tal' emūctō t lcīdem
eius mīa collīgam. i. mare cruē rex ab
stultis. mūcatis dies cōpio eius. q; erāt
multi mmentes vehīcl; terras finīt acuū et
ingentū. t sīc dies mte eor finīt mmorati.
pfundit eū ghībone. q; ad finm lōgiqua
finīt sīm̃ ista dicti capitīs ohīlī bibicer
volte. Vlsq;. hic ohequēs psalmista im
plorat reg̃ dñi rectū cōnē. dicēs. vlsq; cr
quiēs. l. oclos mē tue aug̃. i. fīem. i. ca
dīm. ex arce lcēt sīc ego ira tua. ita q; mīq̃
exrīgnē. sīc nec ignio hīo ohīlībē ap
ponēs. q. d. nō cū pce t misereri sīc t ꝑpī
ab hbđ. memorare que mea substātia. i. q̃
fingit' est natura hūa ad crdī. fm̃ qđ
dī. genē. vīm. ffecit enī t progenīē tordis hīī
ni. ꝑua ē ad multā ab applectencia sua.
t ho lemp̃ ī digeri tua mīa. t hoc ohequer
ondit ex ultīo finē hīo. d. mīq̃ enī mec
cōtiantia omīo hīoy hoīm. q. d. n qr dens
t natura n' fecit nīc frustra. dī q' alīq' mne
fcīm ut ohtinai. qđ nō attīgit finē ī ten
tū. sīc medicina dī finitā ohfectū. ꝑ
natā qđ nō ī ducit sanitatē. nīlo n' homo
pt ptīgē ad vltīm finē nte hūane que
est febricosa supna. d' ex dī mīa. t ho fīm̃
no gendi nō ad eū finē intīcm cōtētu
tū totū genꝰ hūanū. sed tū q; fīnatī
sit ohtinere qui nō ptīgīt ad hīc finē.
q; hoc t credit ad glīam dī. ꝑ q̃ pcepti
fi-oīa condita sit. ꝑ. ꝑ. oīa em ipse
fecit ipm̃ aptatio et ēdio. hoc t credito
gliam electoꝝ qui ex dī mīa attīgunt
finē vltīm. t hīc Quām tedeat ap'o

latio diffuse. ꝓ. xy. t ex. elyphī. ho. Imagī
tomo nō solū sē mla mlyonē. h; t' con
tumeliā. dē. quis ē hō qui vivet. dē. q. d.
nullꝰ. q; tantū est hoīb; sel' mor. ernet aīa;
suam de manu īferi. q. d. nullꝰ ꝓ cēpe illo
in quoꝝ omīo desedūt ad t'rām q̃tūcq;
mist. t hī durīme ad redepcōnē fcīm pr
ꝑpīm ipi dī promissū. nec ꝑ ꝑtcā. t hō ī
plorat eius admētī. d. vbi sūt mīe tue ea
tīque dīe. q; ab antiquo sunt fcā ꝑmissio
de ꝑpō ipi abrahe. genē. xvii. J semīe tuo bī
dicēt omīs gentes tīe. t ꝑ ē ipi dī. ho. xy.
vij. ꝑpīm nathan. nec sup' expōsitū ē. ho
lbđ. tīe sumat dī m̃ mīcie tue. i. increp
so qm̃ es ipi mīcos. memor esto opprobrij q;
now tuos. i. opprobrij illati fīm̃ tuo. mīl'
tuy gentiū. i. amīcis gentiby. a tēpe cap
tiuitatis babilonice usq; ad ꝑpīm. q; certo
illo tempe qñ omīe ꝑplo exspectūs ꝑpīm
sunt ī opprobrio. hic tempe machab sunt sī
lenatus amicis ꝑmissio. tamen. xx. t hō occa
to ꝑpō lentā ingo dicit m̃ amicos suos. hic
. l. deplorat potentes de tēte t exaltatos hīm
mles. finē. n. magna hūana mmobīlī
ex altera ꝑte q; sunt ī vīutate supposita a
illo assūptū. q; cōtinui ī filiū meo. i. dñi
humani. t patiens sustinui opprobriū
mi illati ab inīcis. t loqnē ꝑplm in
ꝑ ꝑplī exspectancia ad adūtū ꝑpī. vl' pt
illo tepe. t melius ad ꝑplm christianū
qui ī p̃mitiua eccīa sub mīe nūtū op
probia patienē ꝑ ꝑpīm. fm̃ q; dicebam. dcē.
vī sunt gradientes a oriente cōtra
qui digni hītī sūt nōie ihū. q; tu melius
tacti. ho lbđ. q; ex quo hūanū genꝰ mutatū
nem ꝑpō tm̃. q; fm̃ ex hebreos melli' do
mellya. ex hoc. n. ꝑpī t' catholici sūt
nuncupati multa opprobria q; ꝑ totū mūdū
ꝑpī t apl̃os ī qua ecclīa nūtī t doctīnā
fidei sue t phariseoꝝ emūctē quedā ornāta
cū. J hbđ t cōtūcē so'. hī. q; ex pba illoꝝ
uelīgīs ꝑ tui. t tamq; est plana hīa qm̃
que. q; fcī t illa ꝑpī que finē eius detī
gūt finīt a sacēdotib; t legisperitis repro
bata. t ꝑ eam sequela cathol'ci a sacerdo
tib; t scribis. t ꝑ ē a tēpe finis finīmēte
multa opprobria t ironīca. tā catholīcis
nuncupati. nō solū ꝑticipē. h; t' grandē nu
tām est. ho lbđ. hūdy dñs in eternū. de ol
by q; fuerat nob ī ꝑplētis. t ad vltīo. finalīt
ꝑ. xxx. iij. benedicam tibi mī ī omī cōpore
a. adulescētis. finē finet. i. ita stabiliam
p eius gram. fm̃ illd. ꝑbōs xxij. Omī e
gā stabilire cor. q; i nob vltīs t ꝑplis ī ꝑ
stabilē mīa nr̃a. Vnde.

Dominue refugiū. dē. hunc psalmo
pmittē tal' tēpibus ī ꝑpīo t in
tribulacōne ꝑ. qđ mgōs vīr dei. t em hō
finē est tēpibus qm̃ omīe ꝑnitem ī bibliy

p̄ manē accedentalē er ī firmitate sup
nementē nr̄ oratiōne. sic vita alr̄ fiunt
abbreuiata. ⁊ mltor aliq. ¶ Que p uñ
hic oleḡē remouet. fidelia tam vite lō
gioris p̄ dilumnī erā enouem lyres dif
ferūt reditū a tuis. q̄ ex tm̄onio lyrā
fiunt magē breues. ¶ Unē q̄ sc̄ēd q̄ hic ac
cipī filius legis p̄m ꝑ̄ ⁊ lyrā ī tm̄onē
lyre tū lebiā ex iō. est alia. q̄ lebiā. sic
hē. ⁊ luctu eius eos. lōpus ēnūc. q̄ dilu
no lyres ⁊ luctus nūq̄ ñ fuit. exceptis oc
to plonis. s. noe ⁊ filiis eius. ⁊ eox vxōrib⁹
geñ. vñ. ⁊ p̄ea mtu lyris fiunt breuiata
ī tm̄onē. q̄ si videlicet ñ lupius breuis. ea
rem est lingua hebē ꝑ̄ que sic hē. p̄cipuē
te te eos. s. q̄nos dilumī lōpus ñ ēnūc
l. q̄ illos reputatos sic lōpus ñ. ⁊ ad sic
reducet hūi q̄s q̄ sic hē. q̄ pro ub lyre
tenē eox ēm ēnūc. l. am̄ mte lyris. dece
ēd ēnūc de mmo eox q̄ p uō lyr lētur.
ꝑ̄ lyris. mane sic tertia tūlēnt. tē. p
mane ī cēlī p̄cipiū vite. p̄ceptē sic.
er sic alia lyra floret mane ⁊ vesp̄e defi
cit. sic ⁊ hims vite hūane eius ꝑ̄
ꝑ̄ tuo succedit. cuius cū sic dī. ci dī. q̄
de ramo ī ramum. l. ī videlicet q̄ de am
p dilumī. mea hūana sic p̄dicte ad de
fectū. et q̄ videtur illa p̄cisio ex mēpti
onē p̄cor. ꝑ̄ q dī. tres. vi. replent
est tm ī ignitate a face eox et ego dissi
pam eos. cū tra. ꝑ̄ lyris. p̄fūsa sagit
tes mas in oculis tuis. s. ad p̄mendū
sic inter p̄nūt cona se reī quō ñ sic p̄
mit. sc̄m nr̄m. a. decarbū tēpus mox.
ī hūanē milens tm. a. ī p̄tam corum
te sic illud q̄ est in time. ꝑ̄ illō. ecc. ꝑ
vim. occi dñi nūo lucidores sic solem
vias lyrā eox spicuit. q̄n omis dies
mī defecim⁹. tē. reprīnō ē sine p̄dicte
ad maiorē expiōnē. anim nr̄i sic gnne
a medicab⁹ mit. ī lyreo ⁊ tm̄onio
ꝑ̄. hē. cōplūs⁹ dies uōs q̄ ēnome
l. sic ēmo tuo tuic ⁊ delim̄t et sic sic in
mi mī. ⁊ ꝑ ꝑtim ad finem p̄dictū de b
mence vite hūane. tm ñ eius referat
ad in utilitatē labozis que sic q̄ oem
gnie in vita lyris. q̄ sic ammoni mihi oem
pne ad ferendū tedium que modico tempo
dissipat. sic lyres mihi tm̄onia ⁊ medi
tamina ad obsequē dñi hymnos nr̄ dimcans
que nelocē amittūt. ⁊ sic dī. anni mī. l.
lyres. anos uōs nūetes. meditatiōi
tm ī malia. sic annos. mihi ī rendit. p
tedia finciendū obsequēt. plectar. mag
ī ꝑtatiōe. ⁊ defūate b̄ hūane. mte hūa
ne. d. dies annoz mōz ī ꝑpis septuagi
ta duo. de oī cursu. hō. m ꝑtemissionis
. l. bū q̄ plectionis. et cognitā ḡmm. m
sinu q̄ reciēti. et simplē eom. l. tēpis
nitam procedens. Letm ⁊ dolor. q̄ senectꝰ
nō est q̄dā nr̄ q̄dā lāgor. q̄n simplne
nitī manducato. ꝑ lēb ⁊ tribulatē ꝑ̄. hē.
q̄n tribulatiōs eos. quasi dicat nūq̄ ꝑfec
nō est q̄dā tribulatio breuis. ⁊ amola
nūmus. de ꝑsenti tēpe sic anos de mīo. ⁊
sic optimae senectē ꝑcedet ꝑtenti te breuita
te mte mē. Attū aut̄ cōis ꝑt redeā
ad dñā hūam q̄ humiliē dilumī.
q̄ ꝑtā lyris de memetat delectionem
gnis hūane sīpiae. ⁊ p manducationē dñe
dñā salvatoē nr̄ filius sus ⁊ eox
vronib⁹ ad ḡtulationē gnis hūanē et
q̄ētū ad hoc ꝑ̄. q̄n simplneē mādūcatu
to. c. mdiao dñe ipm ꝑceptas nr̄ go
te. et comprem. q̄ lyres sapientes ī
trūm p̄cōm sitientes. ꝑ filius in
solentis ementationem. ¶ Quinq nomī.
ꝑ̄ ꝑ̄ psalmus ita recolunt biblia de p
ticu ¶ hic cōsequē ꝑcedit ad alia ī ꝑcti
tu. s. de legis tangne ⁊ tribulatiōe ostant
gne. sim ꝑtē. de regnee dñe ¶ hic ꝑ̄
p̄mo ostendat se ad ꝑcedendū. d. quis no
nit. tē. q̄ dicat. er quo nitu lyris ē ita
bīnata. ⁊ sūa accipiat ꝑ̄ patientiam
longi temporis. quo nonit ꝑtentem
tre tue. l. quo in tam breui tēpe p̄dic
sūe excellentiam tue ꝑtestatiōis ⁊ om
dē. q. d. nullo ī certa q̄dā institutiōne.
ī obsequē ꝑcep̄ hic institutiōne. d. tertiū
tuum. l. potestatē tuā que ꝑfectum in
tentum delig̃mur. sic notū hic. nos illu
stremdo. ⁊ emendato cuic. ī sapiā. ā te no
bis ī finis ⁊ tenā. ⁊ hic sunt ipletū q̄n de
dit illi ꝑplō legis dīne bīficū. ⁊ ꝑ hoc
de illa lege dyic moyses deū. q̄ ty. cap̄lō
hoc ē sapiā nostra ⁊ intellectus aīū ꝑphis.
cōtere dñe. reprehensio nos oculis tue
tue. vas. l. usq̄ ad. vii. alia tribulatio
hr. q̄hq̄ētū. q. d. illō q̄d placentē.
q̄ētū. q̄ ꝑte sic modicū. finitū est in
tenē ī magnū. ⁊ depcabilis eox sup
nos tuos. ꝑces eox exaudiendū. ⁊ hic
hinc magē exaudibiles. recolit bīfi
cū ī tribulatiōe magnis exhibitū. d. replea
sum⁹ mane mīa tua. q̄ dōs cō mīe ēt
tū egyptū ī manu nubis ꝑtens filius
isr̄ tribulatiōi p̄fectū. ⁊ hic finis finit ī mgi
lia matutina. ego. p. mī. ⁊ exaltatus
⁊ delectus sum⁹. ⁊ c. q̄ statū magn tribu
q̄ntumūt cautelā exultationis. oratores
dantes dño gloie tē. letati sum⁹ p die
qbz nos humiliasti. tē. l. humiliari p̄mi
sisti ī dura ⁊ mlu hmane egyptū. oppīta
tū mīe se ꝑtra nos magē eluctabant
et ī q̄ dura ꝑtentus ꝑcedens ad hmelī
tatem. in recenti medīna. ex q̄ angebat
ꝑ̄ letitia ¶ hic hinc hic oleḡē ꝑtes
bīficū te ostentatiōne tribulatiōi ad ēdī

dimñ. ad ans cõstructõm semores ppli ob
tulerũt donaria. & inmores apati sunt
tabernaculo corpus tabernacli & inclu ad mi
sñi uctõ. s. lzeel filios vm & ples q
li. & hec ẽ q petit moyses. d. respice dñe
ĩnos tuos. i. semores ĩ hpmodũ eis do
lumtate offendi donama ad opus ta
bernacli. & in opm tuũ. i. lozc tabernacli
& usoz ad tm cultũ. dimge filios eo
rũ. tams eis ad hec supiam & intellec
tũ. & hẽ fiet dñs ut ĩsr. exo. xxxi. d. ecce
vocaui bezeleel ex nomĩe filiũ vri. & iple
ni eũ spũ dĩ supiã & ĩtelligencia & sc̃ie &
xxxvij. fiet q̃ bezeleel et oliab & omẽs vi
ri sapientes quibz dedit dñs supiã & sc̃ie
sit splendor dñi dñ nr̃ nos. i. reginus
i tabernaculo tams religiõis fiẽ fabẽ est con
structio tabernaculi dimte dñs religiõi
te ppetuo. dñs q̃ dr̃ exodi. xxv. Iuce
pcepũ & loq̃r ad te filiũ ppli ut tollant
mihi primicias manũ dimge. Sabbo vos
tra. hel p oblatõnes tabernacli. & hel
p sacrificia id̃ p manus sacerdotũ offerendo.

Expositores ĩm cõe exponũ hunc psal
mũ tertio ab illo loco. tertia tua. & c. qm
i sue ẽptura dr̃ pmo tertio. Hinc exponẽ
nõ pleqmor. tũ q̃ ĩ mor mag̃ ĩmitaq
q̃ finibus. tũ q̃ exõ ĩtra unde sufficienẽ
ponit̃ i glosa. Quãli. pt exponi põ ille.
ut sit oõ cum dr̃ sitetus. qm ut oõ sino sit
expandibil. p̃ tectõe dñi ne bñficia bñ
no grãm pdam & sic nlens tenet dñs supi
encia illuminãs ĩtus ĩ mẽte & ĩ oplbz sms
exẽns dñs dñmq̃ mr̃ tuc. xc.

Qui habitat hunc psalmo pñt
fitur tribus titulis cõe inhibitis. hoc
quinto ppi od. & ille tertius finit
apposite ab aligno tertio pdicta nobilitate
q̃ i hebr & caldaĩce fo. nihil oõ potius ex
tuli. pp̃ q̃ dicãt hebr̃ q̃ ante pp̃ fcõ sunt
a moyse. sic & pcedẽs & sili-sequẽs usq;
ad centesimũ psalm. qm ĩcipe. qm̃ & ma
dicũ. q̃ ĩ nullo alio ponẽs sic inõ
de dd̃ ut q̃dz alio tempore. & ib referẽ ad
moysẽ tmq̃ auctorẽ. sic & pp̃ ĩ meditate
pcedẽs. & sũc. xi. psalm. cantelpõtes q̃
tũ ad mini. pj. bñdcõibz quibz moyses bñ
dixit filijs ĩsr. deuõ. xxxiij. Et sicut mo
yses psalmo pcedenti pecit bñficia dei
pplo ereũti de egypto. ita ĩ hoc psalmo
remanet mediator dñs bñficia sũ pplo.

Et ex hac dñe in tres ptes q̃ primo de
nunciat eis ad ẽ dñm. pretõnem. Se
cundo exercitum dei ereton. i. cultum
tercio pli ereptionẽ. i. q̃ in me spẽ
me[illegible] p̃ dixit. qm hinc tam ad in
terio intellectum. i. q̃litẽ hunc de ems
ad interio. cum mo' erue pp̃ ĩsr' in egyp
te egypto q̃ntũ ad homos & terrenos illos
pplũ. in protectõne dei cel. cõmorãtes. in.
semp finit ad protectõ usq; ad ĩgressũ ter
re promissionis. ut pz exercitum in libro exodi.
et minor. hic tangẽ inglis finit primis
tum in deserto. Exodi. xvij. Dicet dñs. s.
pplo terrenus negotiosus deus bñficia. su
scepte mee eos tu. q̃ pharaonis pplm per
sequere. deus suscepit eũ ĩ sua protectõ
Exodi. cyalv ĩ eũ. de finibus hominis ab eo
colẽdis. qui ne libeamur me delacõe tenga
tur. i. egyptior me pleriq; multi alique
nati. vũ dixit pharao. quarchan sit ĩ tra
cõelũ eos deseri. q. d. ũ possint eligere ut
mihi mino. exo. xvij. Quidã alij. q̃ pha
rao ducebat se eos capere & mederi q̃ sepius
psalmista dirigit libũ ad pplm ĩ dicto pri
mole pdicũ. d. tempus sing. qbz q̃bic tibi.
vũ. exo. xvij. dr̃. collens q̃ se fugiens dñs
qm pcedebat castra ilr̃ abiit po eos. & sic
tm. pcẽ. & erat nubes tenebrosa. & illumi
nans noctem. ita ne semel nocte tota nostis tẽpe ac
cedẽ nõ valerẽt. vl pt nõ refri ad celũ
nũ igis & imbris q̃ dñs pcepto p die. exõ
bat pplo ilr̃ ardẽte sol. p mod obstinam
tis & te nocte ondebat eis mã. ne fugerẽt
eos dnctor vehẽs tegẽ. ut lucẽ. exo. xvij. sic
tyen-cũ tubie te. i. pregred. lenitas eius. q̃
pmisit moysi se ẽe ductorem pplo. nõ ti
dñ. nõ timebis a timore nocturno. i. alia
rũ & ptimbz qm de nocte solent in
undẽ. a sagitta volãte in die. i. ab in
nadentibz die aĩ sagittis q̃ sunt impie
tũ qui amalechite nemini ad pugnãdum
q̃ ilr̃ in deserto. exo. xvij. q̃ finit sagit
tam sic & etiam a quo detendiẽ. greg. xx
xvj. q̃ n' etiam finit sagittarum pulcer
greg. xxvij. vbi dicãt dixit ei pslmc sa
gittarum tua pla arcbitum & arcbitz.
moyse a moyse oratore sagitati sunt ei
malechite. exo. xvij. a negotio p umbulã
te ĩ tenebris ab incursu & demonio me
ridiano. p hẽ ihũ ihr̃. a tela-ambulãte in te
nebris & negotio vastante in meridie.
et dicit. hic. xca. sũ. q̃ tela & negotia ĩ
noxia demoniũ & p̃ multi ex patribus
magis nocendi in tenebris. exo nõ magis
in meridie. hũ declarat die. & mar' tam
primo sanctis p̃dicabile. q̃ sic erant te putan
angli sũ ad protectõnẽ ppli ilr̃. ut dñs
eis sup̃. & apparebit in fine. item ab primi
li finit aliqm angli ad tẽpus ad ppm.
et illi qui ĩ pplo erant sc̃i et tam a temp
tacõibz istoz dicit. finit p̃tect. & q̃
tũ ad istoz loquit' hic psalmista. mag
li ante ĩ illo pplo finit plures in pmo
tectõ p demonũ tẽptacões. ut p̃ fabricacõne utensi
liũ. exo. xxxij. & multis
eoz malis. ut pz libri moyi pliby loc.

Cadent a latere tuo mille et decem milia a te

ppō nouissimorū delectōm .d. cadent a latere tuo mille .ꝛc. Hec sunt ipsiꝰ qui secundū amatores .lxx. regū lxx. annos .ꝛc. Unde filius sephor .nemūt ad pugnandū ꝯ ipsum israꝫ .ꝛ dīuīt debellari magꝰ dīna vnitate qui vnus .xl. ce. ꝛ nō suppetijt quibus .l. gladios adiutorios ad tibi no cendū hec sunt ipsa .sūm. rvri. Vōi q̄ celestis magistratus ꝓficiens ꝯ ꝓcepta creatoris istius ꝛbū et cerimonias diuinas ad mouendum nos secū in celestem ꝛmoniū pugnatorū qb⁹ hūmo sū manu ntū .ꝛ nec vnq̄ quēq̄ deliquit .pp q̄ recognoscentes hoc ee dīuinū fcm .ꝛ obtinere dño adiutam potentiā in nēro in pūn .ꝛ ne vid⁹ isꝛ .ꝛ ꝛ vōi venturū celis tuis .ꝛ ꝛbis .tuā protectionem dīna sup te tuaq̄ gēs .ꝛ ne bnā nem ꝓuīs nūtebis .i. dilectōne adoptionem ꝓlis ꝓuis .et ex hac cōlōcatione tuaq̄ gēs dño .dicēs q̄ legimꝰ q̄n tues dñe ihes mea .q̄ te ꝛsito nō i nutrimē meū .ultimū ꝓsimili refugiū tuū .i. ꝓbinisti te nobis tuaq̄ ꝛtinuisti .ultimū ad q̄ nō pōt accedē malū .Consequēter psalmista q̄rit nūbī ad ꝓsim .d. non accedet ad te malum .i. q̄dūm ponēs in deo habitationem tuam hic nō refugiū .nō accedet ad te malū .d. nocumentū .et flagellū .d. tabernaculo tuo .cui⁹ cūq̄ habitatōis .q̄ mandauit de te .ꝛc. q̄ ꝓ ex hac q̄ angelis suis mandauit de te .ꝛc. allegat dōi alos dictum de xpo .i. ihū nāz .l. sm q̄ dicit ꝓpe ihū .ego alle gauit .sup aspidē .ꝛ ambulabis .ꝛc. q̄ dñs redemit eos ꝓ delectū dñi ermit .ambulabis nequicquā .ꝛ serpentū .et tū nocebit ꝓpe ꝓ munēn i lyno sm q̄ dī .draconē .vm. cōp ductor tuus sint .i. obtendit magnū atq̄ terribile .m quū erunt serpens fiatū admixtus .et scorpio .ac dipsas .ꝛ ꝓtur lingua iure pro phin serpens .i. serpentes .ꝛ hic de aliis .hic de .erodi. vm. Quoniā multa grauabūt .i. nūlcando mulcabo .et sm hoc dī .ihū .sup aspidem .ꝛ basilicū ambulabis .i. me tuta quibus se cure ambulabis .que .ꝛ erunt i defectu .sic .ꝛ ꝓtū sūt expōsita oūg fūa assumū reuelabo et ten tuendū .que erunt i illo tēpo .ꝛ sūtendit aliquā ꝓpriā q̄ ꝛcēdūm .ꝓ que alia ꝛtelligitur .

Quoniam in me sperauit .hic nūtiū terminatur ꝓli exaltatio .que materie sunt q̄ ītroitū nūt trium ꝓmissionis q̄ obtinuerūt tempe josue .ca .gdia et triumphū .ꝛ q̄ ꝓcipuū signū hoc manifestatur ī filio tene vīcētū .ꝛptus ꝓ xpm .et hoc est q̄ dicit ꝓsalmista loquens ī ꝓsona xpi. q̄m in me sperauit .ꝓpo isꝛ .liberabo eum. te ꝓdimittis ammoneb⁹ .protegam eum. a gladijs aduersantū .qui cognouit nomē meū .sm q̄ dī sup ꝓsalmo .lxxv. nomē in medio .dei .ꝛ isꝛ magnū nomē eius. clamauit ad me .exaudiā eum .ꝛ ego exaudiā eū .tanto ei certius ꝓtegā hic. ei ꝓ hū ī ꝛbulatōne .ad eternum sine fine .eripiam eum .cōperiam tēpe .et glificabo eum .ꝓ acceptōne fīe ꝓmissi onis glose .ꝛ plectro ꝓ acceptōnem fīe vīcētū ꝓ illum ꝛgnē ꝓmissionis non defecit a mento .sz magꝰ excedit vīm a tēpale mūs est .vno mirtuos .ꝛ hō q̄ cōgr .ꝓ ope mirtuos ꝓmittit .aliqđ temporale vīm .ꝓ illō delit vnū ꝛpiū fīe .ꝛ cēnū .q̄ est principale ꝓmū .sic dicebatur sūm sunt plene .grā .xv. .ꝛ lictra sequēs hunc ultio concordat .cum dī .longitudine dierū replebo eū .q̄ntū veram nō hic finē .sm .et ostendam illi salutare meū .i. me ipm .i quo obtinet salus .sicut in missione dicebatur .

Que licet ꝓ ute pē expō te quoꝫ sicēb⁹ hymnū te ī dño .ꝛ fōtā cū tuente que ē ex grā .ꝛ meritō ꝓmerētis .cui⁹ quo cū dī adimpleto cadit cētus de monū celestibus .ꝛ sic finali exaltatur .celebrat .

Qui est contra carnales .ps.

Iste .hunc psalmo ꝓmittit .tales titulos in lxlo .ꝛ in cantatōne .pō. et cū laudē cōmun .pō cantari .i die sabbati. et sm hebreos nouies .sicut psalmū ultī ter cantando in die sabbati .que cele bro est apd hebreos .ī memoriā būficii cōditōis .sm q̄ dī .gen. ii. .ꝛ bñdixit deo die septimo .ꝛ sanctificauit illū .ꝛ dī dicitur pō .ille in cuius pectore .ꝛ ꝓ quo psal mista inducit pro būficio cōditōis ad gr̄az actionē .ꝛ ō videndū in gr̄az ꝓ ueōm .i. vīt .ī sperare .eō gr̄atiā ꝓ mo cōtrem .i. et exaltabiam .ꝛ cantū dī .hymnū est ꝛfitetur in dño .i. confessione laudis dīne .et q̄ talis confessio non solū fiebat sūpnei illo .ꝛ alii cū cantari solēpni .ꝛ potissime die sabbati .ꝛ ō dī .et psallē nōi tuo altissime .i. ad gl̄iam nōis tui .ad q̄ debet tabernaculum

ordinat. nō ad tempale bucā ꝓcipale
luceꝫ missē dei sumo potuit ī tenēe vic
tū hīm ⁊ velatī ē in tecenē tuti. ad
annūciandū nā mane. i. tempe plenitu
dis. unum tantum. qz q̄ ꝑ plurimū tem
ꝑ ꝓnēit ei di missa. et intactem tuam
. i. mīam. ⁊ ꝑ noctem. i. tempe tribu
lacōne. qz q̄ ꝑ alīm nō obtinuit. et
nitate dīne mīe ꝓcedit. vel ꝑ hīc
rē ad collectā tem di salutē in
q̄ sacdotes ⁊ leuite ñ solū cū melame
lantes dīas vocib⁹ hīnis. sz ⁊ mīs
tis ī trūmētis. ib ibō. ⁊ decē cuerd psal
tēo. i. decem cordē cum cī canuit. q̄
sicut voce hīnia. in cōcētu. qz ut
tis ī trūmētis ntelauit in cantib⁹ di
ūis. ⁊ nō nouā hymnū cantēis tū
grē cī dī. qz delectauit me dīe ī factu
ra tua. q. creatūre add ꝓdire. ꝑ cui
sc delectatōis ⁊ exultatōis hoīm. cī
q̄ tātum corporales fēe in hīc ī cūis
obsequiū. cī q̄ ꝑ gēm tātarum
ultuz hoīs elegit⁹ ad dei cognō
scend ⁊ amand. verūtā q. hoīno nō
nues tātuoz ñ pē ꝑfecte accīpe. hm
q̄ dī. ecclēs. p°. cī. cūcte res difficil
les nec ē qui possit eas exprimere ꝑ
mone. ib ibō. ad intellect. qm ma
gnificata ſ. opera tua dne. et exhor. ap
ꝑ magnitud dīne ꝓtenae. i. mud
plīce fēe sūt cogitatōnes tue. qm
dīm secretum nō possūt attingi ab ali
quo cātum tamē ꝓn. ⁊ nō solū pro
nūc sūt effectib⁹ immobilib⁹. ut ſs. n.
vnqm ꝓ rōnē ī necligīe potuit in
ꝓcipalib⁹ quantitatem magnitudīs q̄
sūt actualit. ⁊ ib dī q. hec sūt dicenda
⁊ sp. q. ꝓcedit illa sequnt. sēm ma
gnetis. sz q. hec illa ignorantur. ⁊ nō
est de mirandū alioz rerū occultaz. et
cōsūdi cuiusdā telet ī duce hīs dī
ad mīrationē ⁊ laudem cōditoris.
¶ Vir insipiens. hic ostendit ōnē ī
ginteꝝ ꝓncipiū. ⁊ ꝓmo tangit eoz
vicia. dicēs. Vir insipiens nō cognoscet
dī q. insipiens ille qui nō habuit bñ
ficia huc creatōis. ⁊ nō merito tm
q̄ in grauis repellitur a bñficio dīno
illuminatōis. ⁊ ib ibō. ⁊ stultus nō
intelliget hec. i. futurule nō leget dīna
bñficia meditando. et quo meretur
acq̄ ꝓmum. ꝑ q. ibō. cī exorta fuerit
peccatores sicut fenū. q. cito arescit ⁊ delic
cate. et appunct. modico tēpe florentes
tempali ꝑpetuate. quos q̄n oppri
mit ⁊ ignitetem. quos ꝑ alīm ꝓmit
tit ꝑpetuā tempali ꝑ aliq̄ modicū
tōni vīoz q. non mere ētnā mīce
tem. sz tm tēpalem. ib ibō. ut ſcēat
in sclm sēm. i. eternū. ꝑ finis ī quinta
tes. q. ꝓcedit ex alto dī consilio. ib nō
dī. tu autē altissim⁹ ī tinū dūe. et
ꝓfectōs ꝓcens ꝓnūt ⁊ quid est q. di
n placuerit ē magis ꝓmte. ib ibōdit
qm ecce ī unico tm die ⁊ ē. et ꝑ finē
ex tūs. ¶ Et exalabitur. hic cōsequē
ter gratiaz ꝓmotio ⁊ primo quēm
ad tempale tonum recedo q̄tum
ad dīnū obsequiū. i. planctus. Arca
p̄m dī. et exalabit hic vnicornis cor
nu meū. q. finit ī pleni tēpe solle
quo vñ. ⁊ my⁹ regis finit q. ꝑ ipm
delellatū. ut hz. Job. xii. capitu
lo. et senectus mea in mīa vīi. in
lxb. hz. et unctio mea ī oleo tumo
so. i. hīlitante. et hec sine implecti
tempe dō. qm finit unctus. i. vinctus
ī regē oleo tumoso. i. habūdanti. q.
ter finit ⁊ unctus ꝑ ꝓphetā samuelem
p°. re. xvi. vo sūpe dñs in tu. Vade
gñ. hz. ecō. unxi tonū israhel. Jo. re. v. et
ad eandē similitudinem recurrit beatus Job. q
mī. et. ⁊ senectus mea ī oleo uiten. ⁊
vocat tēpus dō senectus. respectu dō
mūs dī ipsius. q. mīa ānt finem ut
mēdi. dō eandē similitudinem recurrit
hīa dicēs. et senectus mea in mīa u
len. q. dō suscepit unctionē regni
dō nō solū ꝑ ꝑ sua sz ꝑ filios ob
eo tolerandos. ut hz. Jo re. vii. et
hec possūt exponi dī mīa que ꝑ
oleū designāt in scriptura. et respōdeo
cultus meo ī unctō meo. q. dō ofi
dens dei ordinatio ⁊ simul ꝓmissio
et alioz ad illarum sinoz reputantur
ꝓb. et ī spēbz in me mohgūtibus
audiet animus meus. q̄ dicat. talis
finis tongestiones meas tūas aud.
et nō cm. q. obtigit in dō. ne exclubitū
ni ꝓsumptōne de unitate ꝓpr hereditā
cōsidera. Justus ut palma florebit
unde moyses ꝓpm dō instā. q. ch ac
ceptus sit ⁊ florent in fine ⁊ unitate
ecc ī cōmunitatis lynee. ib ibō. sic
cedens libani multiplicabit. q. cedrus
malde ī altitur. ¶ Plantati. hic cō
sequēt de sensi exultatō ꝓpī q. ad
unitī dīnī qm tempe dō sūt malde ⁊
ingrūnatus ꝓpm quīcū ad cedrōes li
cōtī ⁊ lentari. ꝓ hz. p°. ꝓpī. vi
ni. vltz ad vvm. exclusive. ⁊ hec est
q. ō. plantati in domo dñi. i. hoc cōtes
⁊ lente ad dīnū cultū dō cognati. ī
atrīs domo dī uīi florebūt. q. sūt
sacerdotes ⁊ levitas. in mplantati et
in alīs atrīs tēpe dedicati. ad hoc
multiplicabuntur in senectu uiten.
q. non solū in mentute multiplicati

m lonus opilz ad eaã i senectute et vñ
patentes erãt. l. longa reputantes a do-
mino ei plñm leneficium ꝺi bñplacitis abũ
factore. ⁊ hec longe lñã ꝺn̄o. clare q̃ ta
bis ẽ. adhuc fructificabũt i senectute pin
gues ⁊ florentes erunt. l. expiguedine
gre ꝺni pduentes. vt ãnũciet. ⁊c. h̄
incipit vltimus in hebreo et tñsla
cõe ꝺn̄o. q̃ lic hñt. ãnũciantes q̃ rectus ds
et ⁊c. et est sꝫ nõ lobi i mitate sꝫ eaã
i senectute ãnũciabũt pplo q̃tame mãcia
tionem. vestis. rq.

n. Omnino regnabit. hunc psal
mo pmittit tale tractatu in tñsla
tione tñ. laus canticũ ipi dñi i die tñ fiet
laudatio q̃ tñdum erit in tñ. et sint illi tacis
appñe ab aliq̃ detrahere p sim nolũtate
seu p̃gratiã. q̃ ille ebr est in tñslatione ꝺn̄o
ullo ono est tacito. nec ille pñ fcis finem
addñ sm hebreos. h̄ magr a moyse. ut supra
dñi est. ⁊ dicit. ⁊a. ca. q̃ ille pñ loquit in
tempe melliꝰ. cu ipleuerit sint regna
ñdi ⁊ tñe nigri h̄ indeter dicit. dñs re
gnauit decorẽ i ornatu est. ⁊c. Quod ꝫ
dicit hñc psalm loqr de regno ipi. vñ
ẽ. q̃ de ipo. pplexuit moyses. sm q̃ dicit
Io. v. cap. si ꝺcredetis moysi ꝺcredetis forsi
tan ⁊ mi. de me ei ille scripsit. et hñ. nisi vo
dñs. ⁊ i capiens a moyse ⁊ oñbz pphetis in
terpretatur illis i oñbz scripturis que de ipo
erãt q̃ a die ascñs sui veniam ẽ. Italiã et
circũ. q̃ nõ dñs est q̃ regit ⁊ regna ñdi
p magna pte q̃ ibi erãt p fidem eius i
oñbz regnis publicatã. qñ in sapiẽtes
venire ad ipi obedientiam. ⁊ hic hñs hñ
psalm. ipm est i pleno in regno ipi. ⁊
sm h̄ pñs ille ꝺdr i tres pres q̃ p celebri
regni ipi i eloquio ꝺn̄o eiꝰ ostendit i pmissio.
l. elevauñt flumina ꝺn̄e eiꝰ ostendit. l. im
mobiles contra p̃m ds. duo. l. ille qui vnq̃
lymo venus deo regnauit. q̃ i sua rebellat
cõe pcreatorẽ. sr omnẽ cãturã accepit.
pñ q̃ dicẽ. q̃ ab vltimo. tota ẽ in oõ pcessus
in celo ⁊ i tñ. deinde in diuersis est. tonuit
ño dominus ẽ inimicitias ipi. sm ad
dicẽ. apos phil. m. i silicudiem ipius fugi
et ihũ inuẽies. ut h̄. ⁊ hic i dominũ ihũ
resurrectionis sunt possibile. ⁊ noscẽle. et
de tumulti i passione. sm q̃ ꝺn̄s ylue. hñ.
nõ est ei spes neq; detur. h̄ i resurrectione
sunt q̃ sancti. ⁊ sic terminat. i dñs est
dñs sanctificationem. q̃ ille i dñico tẽ
est in monte ⁊ i pabile. ⁊ pñe se
q̃ tanq̃ sortes pcuret i inferno dare
two potens ad iuuãe. et ad celestia trans
sm q̃ ꝺn̄s inq̃ psalmo. hymn. ascendes in
altũ captiuã duxit captiuitatẽ. ⁊c.
et ea similiter ordẽ q̃ ẽ ire. vbz
similem fecit finis lic de ub. vnde

fine dicemus. q. d. nõ est mirũ si fecit pdic
tu cõ sic tunc ultimus patriarcharum ey
tanq̃. q̃ a cõcione celi emplevit totã ẽ
lectes ipis ipi i ꝺn̄o sup anglos. a celo tu
es. sm q̃ ꝺn̄s. leb. vm. hic ipi hñt lectionẽ
⁊ in celis. ¶ Elevauerũt. hic oscẽdit
deleb reg̃ p impugnato. q̃ primo fuit
in pugnãdi p principes sacerdotii volentes i
pugnare ipi repetitionẽ ⁊ ascensionem
et regni ipi pdicatione. vt hñ. act. xiij. ⁊
in plib; alijs locis. p̃ea p iniquos ipios
alios ⁊ tyrannos. q̃ ꝺ q̃ etiam nõ habuerunt
eccliam sue plñm ipiam. ut sic de regno
ñ esset memoria mei. ⁊ hoc ẽ q̃ ꝺn̄s. elevauerũt
flumina. l. potentes hoies ñdi. qm plñ
unus deligitur. ut magr pcedit i fine. e
elevauñt flumina noce sua. q̃ sunt i plecti
q̃ impatores i romani ⁊ alii tyranni. hoc
publice papiste. annos vbiq; eliam. e
leuauñt flumina fluctus suos. l. pcessiones
suas atroces q̃ ipianos. p talem palolẽ
loqr ylinas. viii. addncet te dñs sup e
os aquã flus fortes p multos regem assy
rioꝝ. ⁊ ẽ. ¶ Mirabiles. hic oscẽdit deleb
reg̃ ipi ob hoc q̃ tñs est p dno stabilit. pñ
est. q̃ me plecciones atrocissimas ty
rannoꝝ magie crucis nris ipianoꝝ. ut pz
ex gestis apli ⁊ martiri ⁊ cognitis et
pz. et hoc est q̃ ꝺ. mirabiles elationes
maris. l. plecciones potentias secularis
q̃ fuit circũcirca. mirabil' altus ꝺn̄s. q̃
fuit eam magie crucifixere in plecutione sua
sunt multi multitudo ⁊ magnitudo mi
rabiliꝰ i testimoniũ virtutis pdicate p apo
stolos alios q; ipi discipulos. sm q̃ dicit
matr vicio. illi aute profecti pdicauerũt v'
q; dominus cooperante ⁊ sermonẽ confir-
mante sequentibus signis. l. miraculis solis ꝺna mi
tute tẽs. ño enim testimonia cui inuentis
tñ cens nõ possit esse certus falsarius. ⁊
hoc ẽ q̃ ꝺ. testimonia tua. p quã solã ꝺnam
tua pbibita. edibilia tua sunt nimis.
l. magr quia p̃ma pncipia scientialia
acquisita. q̃ illa accipiũt et expiẽdi
sm quã possibile sibi ⁊ deinde. nec fue
quit esse neptũ si vitus ꝺna ũ pñ sibi
nec sibi. domui tuã ꝺne decet sanctitu
do. in longitudinem dierũ. q̃ domo dei que
est ecclia militans p mundũ i sancte
tate usq; mundi. et i ecclia triumphante nõ
recipiet aliq̃ sciã sm q̃ ꝺ. apocalipsis. xxi.
ca. ñ introibit i eam aliquid coinqu
natũ. et diuersibz mendax. vem.

vem.

Deus ultionum. hunc psalmo p̃m
tum. tale tacitu in tñslatione tñ.
pñ tamen q̃m sallust. si inter ꝺnos ab
aliquo expetitur. cum ibi ⁊ i tñslatione
ꝺn̄i. multis temporibz est tacito. nec ex hñ hic
psalm aliq̃ nisi vñ tetrat. appetit ad

anulsa. ꝑ quod plus primo dicit argues
cōtē emptorē dñe eū i cōmeēs q
te aliqua ingrauet q in seruos cogno
scat. q. dicem. q dicebat filie sili cognos
ce. illa a ifra dicebat ee optim et
amicta et hec. ſ ſimplicib; uo in hē tam
nep ꝙsequeo cognitō lucas. qm cōmp
gentes. i. qm egyptios gentiles coepit
te uob uidentib; cunctis. pmendo. non
augueo. silē opa uia mala. q. d. imo. q
tacet ꝙpiem animā. i. de aquo est omīo
sua. q. d. quo ignorabit illo q ꝙ scat.
dns scat cogitatōes ꝙrum. q. d. p cogitā
ones me meentē in tenebris ipe cognos
cat usq; ad mīma. qui unne sūt. i. ad
multū pne. sin q̄ gen̄ vm. t cogitatō
cordis hūm i malū prona sūt. Rec
tus lōgine q da in corde tuo ꝙclusis tui
cum exeris. et quo eū cogitatōes ꝙrum
tuae sūt et ad malū pne. aut declinat
ad errores ꝙ adsit assit dñs dnectō. ꝙ
dō. legeo ꝙ quae cu erubueris dne ꝙpm illu
strūd in mente. et delege tua cogitatus
eū. i. cogitatus eū ad legendū dicunt lec
tacumbis quae ē quietū impijo dñe
legio in nob. et cū hoc i stratis eū delege
a te cum i monte sīna. et de lege p te
tuam i emūgatio. de cam⁹ cōmē sicut mi
hūit moysen noticia. ꝑ q dic saluatue.
Jo. v. cap⁹ si credetis moysi crederetis fo
sitan t mi. Vt unigenes ei a dicēs unigēs
i. dne ihesus ꝑ pñ eius. donec ſ
dispar ꝑdōi sonet. i. mons corpus
p qm q corp⁹ ꝑtant in fossa terre. et
mozo ecclesiast pqm pñe qm in sonea te
hanne usq; ad diem judicij i quo sit eo
corpe t aīa ponet in celestia. qnō re
pellet dns plebē suā. i. sinū mandatis
obedientē. et bedictem suā in delin q
que in fidelib; adherentes sibi obstinate. qb
in pna sonet p gram t p gliam in fu
turo. ꝙ ubi. quo adusq; in illa. ſ. dna
conuictat t iudicat. i. punitur i exercitō
ne t iudicio exercens i quo ois redne
atur ad debitū ordinē iustis iuste t qui
nō ſſti. i. qm ꝙfitent cū sc̄is et electis
tem dne in sūe expectare. respōdet.
ois qui recto sūt corde. ꝑ q salua
tor lo quēs de extremo iudicio dicit aplis
suis. xxi. hys aut fī incipientib; respi
cite et leuate capita ꝙpia hōa. i. celsi
tatē corā. Vt expōit beat⁹ gregor⁹.
et simile. v. dī. cū ihs huic ingā in mā
gnū conuiuiū aduōs eos qui se congru
is gānt te. Cūms consurgent hic q
legē audit ultionem pnitentiā sē
exercuisse ad hanc hūmos ꝑt primo
uem uebreor. qm hec plumes fuerit
punitū iudicio. cū sint i duplex uen
bis p nūcō ons proadtōne uindi.

ctam pro relesione communi. qua ꝙpls
vsus est egyptū relicta ꝙ uoluit. i. um
q̄ adhesit dē p⁹ sacrō q p⁹ pñcio
fuit de precepto moysi. exo. xxxii. ubi
dicit si quis est dñi jungatur mi. t p⁹
sibi. ꝙiunxit se gladio sup femur su
um. et dixit unusquisq; filium t fratrem
et proximū suū. et ē. t ibi ceciderūt q
in die illa ex populo cū milia. et hic est
q die hic moyses loquens i ysrahel ꝙ
te ꝓpto p modū pñcis ut finem. d. qb
colligeret in aduersis mirabiles. i. admi
sus miraculos misericordie ꝙpli ad sub
actionē vicinarū gentiū. et ne q aliqua i cam
pestribus. aut q
stabile mecū aduersa opantes iniquitate
i. aduersis sectores ꝓtra me in pugnōnem
mihi q die adiunxit me. i. ꝙ in affinita
te amicitia ꝙple. multorum q̄ mihi ꝙfido
ami mei. et accipiā hic ſ simo p solū ut
sepulcū. et ei ſ simo. similē mortē et se
pulturā tribuimus. ꝙ mihi hebrei sue hī.
similiq; i tractatione q mihi mei. q. per
uiantem ancipitem. uoluptatis actionem eā tū
te mouas que q̄ immutent a ꝙpls sed
vianū. et hilarem. audiuit ꝙpls moysen
qui cū eunt vianū i publicum. exo. xxxii
n finiuit repōsse dñm a vente tuā et in
tuente. ubi ꝙ dī. sudicetū mouens ē pes
meus. i. ex quo discessim de mōte sinai ad pcepta dñi dūtis ut. exo.
xxxii. unde discente peccauit ꝙpls tuo
que exercitus sim de tua ecclesia. t. uin
tua dne ad immutent me. i. ecclesiam
sim christianis q ꝙtua miam me. pte
ges gentes a ꝙpli furore. ꝙ ubi. sin
magnam dolorem meorum i corde
tuo meo. i. quos ingressum ꝙ pñm ꝙpli
in adnatōne vitulī. ꝙ q dolore t ira
cōdia motus moyses proiecit tabulas
et fregit eas ad radices montis. exo.
xxxii. consolatōes tue letificauerunt
animam meam. qui p⁹ mihi precā sibi
ciam dns ꝓcō moysi acceptam me t
nouas tabulas tetuūti sibi. dixit de
uic. exo. xxxiiii. Quinquid audieret
hic ponit ois primo uocabit uerbo.
ergo oēs q dicūt pmittentia se exerē
dne se extendit ad regimen actuum
hūmor. et ira pñcō qui ꝙpls tribus
ubio explorantes iohut reuti i egyp
tū. Mi xiii. ut uirtutis q̄ potest ꝙplere
dei ꝓcepta detrahen ad cīa. pmittoms.
ꝑ missum diem et magnitudinem ꝙpli
ni i hiemati. t ꝑ hanc relationem
explorantes qui ꝙpli terruerant p
tinū fū ut nunc repentina a duo
et sīna montis de fira sint a tuo hup
oīs qm nimiam fiducie i extin ue
gypto a uinc uigintī cīms ē sup. tui

q̄ mortuꝰ sunt in deserto p̄ter iosue et
caleb filiꝰ iepthone + i dō hz. et erit sm pa
ctōnē et p̄cēm debnerūt filij isr̄ ab et
tre s̄ tō trucidari. et hoc ē q̄ dr. mig ad
heret ē seculo miquitatis .i. filiacō Ima
lo. qui fingens laudem p̄cepto .i. falso
dicas te p̄cepti dñi ñ posse ad ip̄lere de
ḡlin tre ab eo p̄mille. et q̄ erit sua obli
catōne i malo nolnerūt nolsem et
mecu iosue + caleb lapidibz obruē mij.
p̄m. ibi hbōs. cap̄tabūt .i. capiāt. in
auxiliū mihi .i. milos. nolences eos meos
ē. hz q̄ dr sua finit. p̄tatōne dīna. sm
q̄ dō dr. cūz clamarer dīs instituto et
lapidibz nellent eos oppmere. appuit gl̄a
dñi. ē. ibi hbōs. et facꝰ est ñ dns i rubo
gñ .i. ñ + alijs tubz mecū exultabz. et ibi
dē illis ignitarem q̄z. q̄ exploratores
qm timuerunt. p̄lm ihūm p̄ma sūt
more reperuntꝰ. et i malicia eoz dispsit
eos. q̄ alij eis acq̄escentes ingrabundi
fuīo p̄cepti quouscz. p̄lm sūt i ḡtu
nem exr ut ibi hz. et ibi hbōs. dispo illos to
ce ñr. cui promittenda ad dīm se exten
dit. q̄ñq̄ñ q̄z mūra. vcuj.

Psalm. Venite exultemus. hūc psalmū ut
alios dñs cantus p̄phē inscribit. nec
in cōstitacōne p̄ phē. et sm hebs ille
p̄s fenis est. cui nec ysr se cantū finē inter sue. q̄
to maxim finant i defecto oīs qm p̄cep
tū de ḡbo p̄ manū finant. a xp̄o annūs.
et sup̄ p̄ caleb + iosue. ut tūc est p̄s p̄
cedenti. in quo psalmo indicat filios inqt
tudē. de quib dicit. do unū p̄m. q̄ ingredi
tur tuum p̄mulcio uno p̄tū suoꝝ addi
tamentu et obūtu. ne exr rebellione et tu
obū ingrediēt ab ingressu tre p̄mulcionis.
sic + ceteres exr. et tūc sim psalmi ad
hoc p̄ facilē applicam. hz aplꝰ hebs in
et. mj. ponit magnū psalm ymo psalm
m. s. ab illo hoc. Iodie si uocem eius
audieritis. tē. vlqz i finē. dicēs q̄ dictum
sunt a dō. ad q̄ seqū q̄ est actio tpalis
psalmi. dē ē dō apō q̄ p̄s ille ut hoc
de ingressu terre p̄mulcionis. q̄ tā ab eo
nos multos tribulauit tempe iosue hz te
ḡlin tre immanā ingressu p̄tim tē
pe gr̄e. q̄ p una bīdām p̄mulcionē anno
rū integrū finiēs + sm hoc p̄s ille i tres
ptes dīdit. q̄z primo ppls maxie hebreus
sm ī tentōne apli ad xp̄m laudem i ong
tuꝰ sto ad hoc multiplicer tō adducat i. qm
deus magnꝰ rex tō p̄cipuus i tenco oēm
dr. i. Iodie si uocē eius. p̄ dicē dō. p̄m
deus p̄ phēm admonet. in quo ente exultem dō.
vū + ceteris uatinitate angli exultem
mus. hūc. hz. sm est cū angelo militando
militare dele stus laudando dñi + ē. et hi
milio fora. hoīes debebit exultare. cum
q̄ nesc i natum hūana adūpta. non
in angelica. sm q̄z hebs. in. multq̄ angē
los appendit hz sm alexādr. + q̄ meme
sacrificē pro ꝑtō grīs hūm. nō aut oīs
q̄ est irremediabile dr. Hodie. si publz
corpis hz inferibz mūs p̄fitem + cognōē.
exultem⁹ dño. nō solū mens hz + ore mis te
nocumis signo. q̄ notat cū dō. exultem⁹
+ in hymn⁹. q̄ exaltacō dr q̄ est exten salcū
cō dr q̄ fit q̄n ūtis denoīa rebellantes exēplo
i sensibli signo. sic hic ymnibz dr cordis gnu
dīm ita intellū q̄ nō p̄t ē cōis oīm q̄ appetit
i signo exēplo. cō salutari nō. i. ad unitē
ihū xp̄i q̄n ē vere deꝰ est et una salus
p̄ q̄ fiunt sic noīatꝰ. a. i. verb noīm eius
ihūs ipse ei salū facit p̄lm sui a p̄cīs e
oz. Præoccupem⁹ faciē eius i confessione. sine
dentes et hymnantes. to. iubilem⁹ .i. exp
tacōn dēlabi ab hac confessione i tentis
nos hebr. cantaremus. et psalmis .i. can
dis deuotis. in hymnis ei. Quoniam deus. hic
sequnt ad p̄sicat inducēdo tō adducat
et p̄mo exercitia dignitate. cū dr. q̄n deus
magnus dns. q. d. hū debem⁹ inhiare p̄to.
q̄n ipse est deꝰ. cui⁹ magnitudis nō ē finis +
rex magnus sup oēs deos .i. sos angelos et
p̄phetas dī alios. qui i septem diuisiōn dñi
p̄phetie. so deorum potentie. q dr. q̄ tota
im eius sūt oēs fines tre .i. termini potesta
te qui p̄ eos ad nos redigē. q. plures ostendē
d. q̄n ipe ē mare + ipse fecit illud. cōgre
gans aq̄s i unū locū. gen. primo. et siccum
.i. ptēre aridum. manꝰ eius formauerunt.
p hoc .ii. q. cōgregatio aq̄s i locū unū q̄n dr
creauimus. appmet p̄ tre aq̄s discoopta.
gen. primo. + b p̄ hisuacōnem ipōn et aīa
lū. eto addunatur tō exhortatio hūame un
time ḡnit collacis. ten tē q̄ primū est cōō
nis ad ḡgiem dī. q̄ ū omēs alios corpalibus
cibis mūs et i nouo gnacōnem ymo. dicit. venite
adoremus. adoratōne laudis. et plorem⁹ p̄m nr̄m ofīē to.
qui ceū qui fecit nos. ad ḡgmē et filiationē
sūā. q̄ipe ē oz. tē. ūr. cuius ē nob p̄ sua
bīdām i cam mcōnem. sm bīficiū ē dome
gubnacōis q̄ ḡnit. nom se extendit ad hu
manā naturā nisi ven aīalia. p̄p q̄ dr apō
p̄ma cor. x. ū est cura de velis. + q̄n ad
dī. et nos ppls pascue mus. q̄ nob p̄mittet u
hūlit mo. pe + hoc refert ad p̄lm rebellionē
q̄ne de. p̄mittit manna. xl. annis i deserto. et
ad p̄lm catholicū q̄ne i ecā ingrat cotidie
eucharistie sacrificio. Hodie. hoc sequ
ē ordinē in cenā p̄ncipale. q̄ p̄m aplus est
i domē p̄lm mirie rebellū ad obedientiā xp̄
hūlit. et tenore. ne sperent ab ḡlin exr. p̄mit
sionis p̄ rebellionē eoz. et etiā illā occlusio
nem. p̄o p̄tam. molitio. ēo addunatur exr
p̄m. i. sic in mitacōne. et tō p̄m illatā
exp̄mit. i. qua die ingressi sunt p̄ dī. Hodie. i.
tempe grē. q̄ nocatur dies. xo. vm. Mar

ꝑcessit dies ante appinquauit et ē. vbi per
nottē illi- ter⁹ testimoniū p die nomi. quia
dū audiens. et accipi hic. gi. pro qua. qz
hoy dū audiuit est in lege noua qne tanꝝ
est a cō carne apparuit. ter⁹ a testamēto su
it tanꝝ p anglin loq̄tē tū i ꝑ dī. sing dicē
tes. vii. hez moyses et ē. et ibi. hic est
qui sint i ecām i solutidiē tū anglo qui loq̄
tur ei i monte sy. nolite obdurare cor
da vra. legem euāgelicam repellendo. obdu
rauit cō. n. cordis vnam i malo. nō proueniet
p⁹mo excepte dī. z excepte vbi arbitr⁹ vos ad
sentientes. et io elegit in tempe⁹ iter⁹ alios
gratiam suam cor mollificātem. et sic i infide
litate et malo obdurantur. Quia nō i numero
tie. hic quia ad ꝓuerū ad dinatur et emplū
de illi qui tunc vbis explorare rebelles finit
dūs et nobis et vbicūq; testi. legis septem
plis. xuij. z hē q dī. sic i narratiōe. i. no
late obdurate corda vra sic fecerūt i deser
to. in irritatiōe sm diem tēptatiōis. vbi et
illō ꝓphā irritauerūt dñm. qm̄a inteꝛrunt toc
tum in oblīo eius in tēpus mundi nubi tabi
li mundicie. q nullo nō retinēte dubitare
de ipleatē promissiois dīne. g. q ablaz duxit
eductē i terra promissiois. vbi
temptauūt me patres vii. milibus. ut dī. q
uij. xuij. iam temptauūt me p decem vi
ces. probauūt et viderūt opa mea. i. tot
bitātē opa mea mundicie. q nullo modo
retinēte sancte tubia. Quadragesimā. ꝓ q
hic elegēs ꝓmittit ꝓphā dei. debita. q quā
dragesima annus finit ꝓpter israēl ingredientes
ab egipto xl. ꝓpter multiformo i quib⁹ omo mo
tui fluunt in deteo qui videāt immundicia
rez i cordib⁹ filiōz. ut hz. uij. xuij. et hoc est
q dī. quadraginta annis offensus fui gnōi
illi. et dixi semp hi errāt corde. et ipsi non
cognouerūt vias meas. sicut iurauī in ira
mea si introibūt in requiem meam. i. ut non
p multiplicē i qua credit deus finis ibi q̄rere.
et qm illa finit figura qm̄etis terrē i qua
a. q. ecclīa significata est illis. p̄mia ad
cor. x. i. p hī tendat tendit dō tm dnōe ꝓpe
misit debitā nec p retributiōē ad xp̄m pro
hibeant ab ingressu vie vinēarū vbi est q
es. lx. tercium rex.

Cantate dño canticū. hunc psalmo p⁹mo
tantū cultus templi in tribulatiōe cōi.
ꝓ dō. q dñs edificabit p⁹ capti
tatem. et omnīū gentiū dō fecit hunc psal
mū. sm hebreos a moyse fēt i p⁹m. vt hz
est sup psalmo octogesimo nono. hz hec

lantes actoris nō nulli tī referūt ad ꝓphetā
q vēn. g. moyses et dō sp̄m ꝓphetarum hūt
et ex his multis ꝓphetarū ut patuit per
ꝓphetā hz ce in hymo psalmi a qua ce pncet
in ebreo titulis z magē amōd et sm titulū
ista ꝓ ista est quedam diuina gratia actō i
sendi nra laudes cō ce reedificatiōne templi
p⁹ captiuitatem babilo- mcam. tēpe zoro
babel vel hū eldie p⁹mo. hz hec dūm i ꝑ
gnat ibi ꝓphā q dī i ꝑ hymo psalmi. cā
tate dño canticū nouū. q nō legi- tale sm
hz mag⁹ canendum canticū quā sm
q dī p⁹mo eldre. m. sed cum sacerdotes i orna
tu suo cū tubis. et leuite filii asaph i cym
balis. ut laudarēt deū p manū dī regis
i. p canonem ab eo fām. ut ibi finit tūc. a cem
pe vbi dō usq; ad illam edificatiōē sm̄ sunt
qlgenti anni ut dicit q; p⁹m templi fuit anno
qrto anno salomōis. sicut. ecce. ccc. y. annis.
et tēpus captiuitatis duranit. lxx. annis sed
p hī q sbō. cānticū ante inc gentes. tē. qbus
tiles nō sunt admixti qō illa reedificatiōm.
hz mag⁹ repulsi. ut hī p⁹mo esdre qrto q dī
ē ea in ꝓb et i cōsūmatione p⁹. nūs ꝓphe
tes. et cantus. et ibi ꝓpheta nūs ut appo
tus ab aliquo expōre sm̄ gr̄ecum hūc
trium hymo psalmi ad tūc edificiū applica
te. ra sa. bo dicat. q hnt ꝓ loqm̄tur ad
tempus futurū. et vocat tempus futurū
tempo melioꝛe q ipse et alii mēt dnt dicūt
ē futurū. et cū edificabitur eis templū
nobilissimū in quo fiebāt immolantes et
oblatiōnes que vetustate cessāt hic psal
mo cā dī i p⁹mo. cantate dño. tē. p⁹ea i
medio ebō. tollite victimas et venite i atri
a ei⁹. tē. hz nisi sm est enoneū. g. q ꝓphe
tice tenturo i nūō et reedificatiōnis nō
tūale templi. sic frequēter supius ē expōtum
hz p⁹m est vbi. g. q psalmus iste loqm̄tur
protempe y. q ꝓphe incepit a p⁹mo pōtificā
tus eius gn̄ali. et ex eā incepit tēplū ter
ꝓphā edificari. nō ex lapidib⁹ qui fiūt lapi
cidis vbi i edificatiōe celestis ihrlm colloquio
rum hī ꝓ ista i dūs ꝓpheticis dicit. ꝓ p⁹mo
psalmum in ducit ad xp̄i p communē et ꝓ
ad eius debitū obsequiū. i. confessiōē ꝓ
in dño. q primo i ducit ad actiuum ꝓphe
tū ad dūm glorificatiōem eccl̄ē. i. cantate
dño canticū p⁹m dicit. cāntate dño. i.
ihū xp̄m qui est rex regū et dns dnantiū
i. apoc. xix. canticū nouū cū testamē
tū ꝓtinet amatū nomē. sm q dī nouus
rex nouā legem nouā gentem. vū tēgit
nouū cānticū cantatū ē i natiuitate xp̄i
luc. ii. gloria i altissimis deo. tē. cantate
dño omne tm. i. omnis ysrahelites tūc qui
adhesistis xp̄i sine cā letate. cantate
dño. Repetitio est ei⁹ ad maiorem
exultatiōem cōm. sicut solet fieri i cantibus. et

modico est nomus psalmus · sic cum finit sup̄ i psalmo illo. ¶ Lectene celi. Hic consequē pōit ernstenco · lectē fideliū. q; adonē tus xp̄s i mūdo n̄ solū finit cū ernstencōis fidelibz sī & cēteris oībz · & hoc ē q; dī lectē tur celi. i. anes celica cui mobi sūt angli dō. qui i nāscēte xp̄o cantauū nt cum cū lectēte. nt cū est i p̄n̄o hymo psalmi. celi & mathias lectati. q; xp̄o nato stella nouā miserūt. a se ri. & cruciē cū. i. p̄ma pes tēe. q; iplecti est qui reges est qui reges uenūt. quam unū adorare. a se ij. cōmouear mare & plēitudo eius. i. ij. mare & eius vū. g; tenencia cum cyclis terre q; cū sint qui mare & eius vnde se ei cat cabiles p̄bnent se. a se rum. gaudebūt cū pi .cce. q; iplecti sunt qui in pcepcis i cum pis sup̄ gēte sūt vigilances xp̄m na tū adorādū gaudentes huc. ij. & nēs sūt gloriancies & laudantes deū & ē. tūc exultabūt. i. ligni exultencōis est. oia lingua sūt una. hec sunt ad implē tum in adventu xp̄i ad iudiciū. qui p̄ph tetentes tam oībz de clamebāt i via clamancēs & dicentes osanna filio dō ce ē. a se xxi. i signū magne exultacōis mis. q; a dī. osanna. ¶ Iplole est licet q; dño de caritate ea cumbit ad tale spectaculū. licet pces remanere qui un tamē. qui tenet iudicare tra. iudicio. o. discretōis sequendo fideles ab infidelib; uenido electos ad fidem p sua & accep diaconē. p̄ q; dic salnator. Jo. xp̄. mit iudiciū est mūdi. iudicū. n. discretionis p̄mios & p̄nis reddendis. de quo agit ps̄lmo expectā in futuro. iudicabit orbem ire in equitate. & c. iudicū cū discē discretōis quo aliqui uocātur ad fidem & grām. alij. ij ē mitte unum. lucebat sit nob celū pp q; dī psalmo. xxxv. iudicia tua abyssus multa. ¶ Dixit dn̄s ps̄lmo. xxxv. de quo hic agit qui est dī filius p gram et adoptōnē. sic xp̄s est dī filius p naturam & hic xp̄o competit iudiciū discretōis sup alios uno p̄cō. ita cuilz fidei p̄positi est iudiciū discernendis sup. p̄as cogitacōnes. locutiones. & opa cōnes. ne nisi i mysto offendat ante nūl lū ulcisci. nec cessare ab opere. rcvp.

¶ Dominus regnauit. hunc ps̄lmo pmittit celos tacitus & terra gratiōne cōi. p̄s dō qui cum eius aduentu est ei. & ex hac titulū dō scat ps̄lmū. In hebreos vo moyses scē xp̄m. nec cū est sup̄ psalmo. exercēs. q; debet in ecclesia nō est magis mis nec cū ē ps̄lmo p̄cedenti. q; magis cumulū est hoc ps̄lmo. et hūc titulū dicū tractes aliqm q; p̄ dñe est gra. nec to xp̄o dō qui relatiōes ph

lites qui regni eius i ūsecrant. et alios gentib; i carnem q; regni sui molestabāt. tra sua sint restituti i pace & quiete. sic hūc hymo psalmū in vē cōpanare. cū dī. unles & calligo i circuitu eius. & p̄ hoc. ignis ante ipm p̄cedet. & c. q; i bellis & ipse dō q; amic in adiūtorio ū regū tur appinse etia ligni. ¶ Apo. xvi. p̄mo. allegat septuā hymo psalmū cōem ad hoc de xp̄o · dō. est cū tendū tur p̄mo gentili i oratoni de dicit. q; accep q; hoc psalmo cū dī. adorate eū oēs āgli eius. apostoli eū allegantes septuā neglē tentiū. n̄ semp accepūt eam ito ad n̄ bñ fiat sufficiat eis alū accepe sēn. q; nus n̄ sit mag̃ imitato mūdo. q; hoc psalmo pōi tur i psalmū de psone. cū dī. adorate. leb. i. i psalmū ēcie. sīcud & q; implet ē. q; adnen tus. s. i mūdū q; p̄sit. & ad iudiciū q; in futuro est. p̄o q; ille loquit de adnentu ad iudiciū. & sic i tesū apli ibū & cū i circūcīsi p̄mogēitū. i. p̄dicat i circūcīsōe dō ad iudiciū sic i dō exposim. cūq; u. apparebit i presentia ostentus tanq; p̄mogēitū. p̄ po q; adnētu apparebūt hūibus. tabiacmo. hymc q; sine cū cantat. tra. sa. in pte. d. q; hic p̄o loquit ur ad tempo futurū. q; uant tempo messye. si expectāt p̄mū et adnētū adhuc futurū ecclesie. ut sic q; ē sup̄ tam ē. p̄ q; p̄ hu sum tam apli et tra. sa. q; p̄ hic ad hūm relig de xp̄o ū de cand. nō figuratiue nec tacite i p̄mo p̄ltis ibū bz ad oppōitū. q; ille & cū illuōne fol. illo est ōio tacita · & ito inter finale applicatis ab aliquo exp̄tore p sua uoluntate. ¶ Dicēdo igit q; p̄o ille loquit de adnētu p̄ ad iudiciū discretionis. sic p̄cēs de adnētu eius ad iudiciū discretōis. et dicit i typo p̄teo. q; p̄ declaratiē ipius xp̄i gratiale dīm. sc̄o adventus eius ad iudiciū. i. unles & cō ecclesiastico fidelium. i. audime & letata est ins. i. tota ecclesia congregata ad ī mice. ut uidelic̄ p̄ceptū ecclesie p̄mum sacdō q; xp̄s i sua refectōne & alterius hone accepit sit oīa tanqm gratiale dīm. p̄ q; dicit. q. nūdo tota est ut oīo potestas in celo & terra. & hoc est q; dī. dūs regnauit. i. dūs ut ille xp̄s exultet i terra. i. letantes q; xp̄s p̄ ref rectōne pbitat alijs i gratiā ad gloriam. letentur insule multe. q; fides catholica p̄dicata ē p apl̄os alios q; p̄ discipulos hi sanctis i sui' manis et terram. ut p̄ de multa & ēterna p̄plis alijs & p̄ maris mediterranei. sic p̄ ecclesia & xp̄o. p̄plis alijs. ¶ Nubes. q; ad gratiale dīm seq̄ tur. iudiciū est actum aquo no p̄t appellari. ito p̄ p̄ omnibus. hic ostendit ecclesia ex eo gratiale iudiciū ad q; uenet i magā p̄sumptōne. & hoc ē q; dī. unles & caligo i circuitu eius. xp̄s ascendens ecclesiā hūm unitam sibi sequent. sm q; ipe. p̄. uiuenabz illis elemosinas est similes sit sceptrū ab eius exp̄. & ibi hic. ille qui ad sūptus est u nob in celū sic uenuet. q. adm

dicañ. et quo ī mittit q̄ obsequio mihi bre
tur. Sm q̄ dī. luc. xxi. tūc mebūt filiū
hūis uētē ī nūle cū potestate. ib ibī. mih
cañ & indicañ correctō seōs. i. correctō q̄b pro
cedēs & potestate eō indicania. q̄ p sedem
deligūtur. eo q̄ sūa indicas sedendo dicūt.
ent nullā & indicañ. i. retia irrevocabilis
igius añ ipm pcedet. s. ug̃s cōflagrōms
qm̄ pcedet indicañ. & iflammabit ī circuitu ī
micos eius. q̄ dum sūa indicas reprobi il
lo igne ī nobūtē. & sic ī inferno retribuen
tur. Illuñ fūt fulgura eius. orbi cē. q̄ añ in
dicañ fient multe implicones igne. & terribiles.
et ib sūt. vidit & cōmota est ter. i. hūanes
sēa. qm̄ mirences talia q̄monebūtur q̄motū
ne tōnis. mōtes sicēra fluxūt. i. fluent. q̄
defluēt p modū pēte. pp̄ centumdinē xpi hie. qma
tūc erūt ciremotus mag̃ p̄ clam ut dī. of. xxiii.
er quib; ment mōtes. dūicañt añ. ad mihi
eius. q̄ p lig̃ sancte aperiañ manifestabitur
indicas nonēnus xpi q̄. & mentē oīs xpi
gliam ei⁹. q̄ oīs tā electi q̄m reprobi intebū
xpm bñem bñentem ī potestate & gīa. que
nūsio erit electib; reprobi. & electibus electis. ib
sūt. q̄hūgmē. i. cōfitebunt. oīs q̄m adorent
saltpalma. &c. i. oīs p̄fessūe q̄m cūt mayse
q̄mittet. q̄m tūc mus ad bñenūe audā solū cō
cebuai. ñ solū ab hebr; sz & ab anglis. ib sūt.
adorate ei oīs angli eius. i. adorate xpm in
carnōne hūane. q̄ est verb̄ dei. Sanctus
hic sequens ī capit hūs & heb. & cōtinet
Jo. ubi testis ecclesie fidelī. q̄ hic indicañ
Oremi erit reprobis terribile ut mus de
lectabile. vñ luc. xxi. dī de illo indicio quescen
tib; hoīb; p timore expectationē &c. & p sūt
bus a bien ī capiendo ī regnate & venite ad pa
tria vñā. i. ecclesiā ante. q̄m q̄ erpit q̄ho?
omel. p̄ma. & luc tūc finet. applodūt p oībus
electis. Jone dē luc primo pscat ecclesia q̄
fidelī. ho quo dñi cōclamañ. i. que diligius
Cūm p̄m dī. audiui sion. & ecce p̄ filium &
et aplos q̄ p̄ma añ indicañ fūtum. ecclesia
tota est. q̄b ē mī ecclesiis p electis ut dñi
ent. et ecclesiañ. sine mte. i. fideles die & elec
te. et ib dī ai mus leuate. ai dī. p̄ indicia tuā
et dicat indicañ ī plali. q̄ ī solū indicañ tuā
pro gīa electō ecclesie & ī indicanm
tuā pro tapnacle replet. sm q̄ dī. psalmo
xvii. letabī mus. ai mente. in indictū. & celū
et q̄ aūt oīs pfecte xp̄o bñcaturum. Jo ib dī.
q̄m cures dūs altissim⁹ ī oīe tūm. i. s. oīs
qm̄ fecit ng̃ome. mimis emulatio es s. oīb; de
os. i. angelos sōs qui dicūtur dī pacipatione
dūi. Jo. exceptis dūs quor nō ē dī oīb; cōser
sacio. Quē diligius. hic bñdo cōfitentium
quoddā cōclamā. q̄ indicañ Oremi erubile e
nt imitis & electis bne mitis. nec pōtie ē. ib
psalmista loquat. bñes nō inimicum & adminis
cia retribuite. d. qm̄ diligius dñm o dite mali
o. culte quod opponit lomente dñe. & q̄ possūt
p̄m mente emere. dñdit. d. cōfodit oīs a
mnigs sūs fuos. qm̄ ī cēpcōib; retinuit
ad eos amīnū. sm q̄ dī. ezr. v. fideles tens q̄
nō pacem. nos cēptm sūp. d. q̄ potestis. sz
facer cū cēpcōne pnētū ut possūs sūmere
Jo ib dī. de mam ptrons bñentib; eos. i. de mu
im temonis qm̄ obstinatas ns est ptō. & semp
bñēs bne uiam. ad ptm. & q̄ bñlem cō fit
p gnūm dñm. io ib dī. luy grm est mūo. i. luy
dñe gīe. & tretis carte leuata. q̄ luy gīe est q̄
tum arma glie. pp̄ q̄ pter io cōfi. Letamur
mūh ī dño. q̄ est leuata tenotōis. et exhilerā
mēte ībificatōis eius. gīas agentes tr de
uno gīe ws tabernacio. Quōb. pt exprim
lle de quolibet fideli qui est filius dī p adoptō
sic xp̄ē dei filius p natuñ. et ib sic dr xp̄m p
timuet indicañ dissensiōis gīale. uel ad dēlet
fidelē ptim indicañ dissensiōis sm glie. pro
posam cōsuendo dissuendo. & q̄ timeñt
de malencis. dūs. & cogitacis. hic p pñam pu
nat. ut pnam indicij sūum enutie. sm q̄
dicat apls. pma & ad ezr. v. Si quos mee ipōs in
dignū nō vtiq; indicem. Rem. Rem

Quatuor dūi hūc psalmo planctum
tūl tractus in leb. & in ecclia cōe Jo. ī
psalmis. sine alis. aliq̄ ad dicōne. et
sic p totū ānū nō aptr alios psalmi. nec eccl
macia. sm hebreos moyses fecit psalmum
ānū. nec cūm est sūp psalmo. xc. sm ang. hō
dō fecit hūc psalmū. & oīs alios. & tebē ne
mitate nō magis vis. vt tūm est psalmo nona
gesimo quinto. de ūo hūmo psalm die. na.
sa. lebrens. q̄ pō ide lo. de tempe sūtum p
q̄ ecclie cēpo mentūe. q̄ moi expectūe sūtum.
in quo dicit nulla immūdicia sūtum p regem
messyam. i. xp̄m. et sm hō dī. mpmo. hymo psal
mi. cantate dño cantaci nomi q̄ mirabilia
fecit. i. sūtum. Sm ipm q̄ cēpanū hūc lo. q̄
de sūtuno p modū pēte pp̄ cūmdinē xp̄hie tem
pe. n. quo fēs ē ille pōs. vñ erat venturus ī
mūdū. & mirabilia q̄ dicit ille futura. ñ sunt
fūa ī ad venem y. q̄ q̄ dī sūmo ī hymnis sanc
tis. cepit. & pepit. &c. mirabilia que
vñ fēs nō solū ī mirabilia. sz & mirabilissima.
et sm hūc vetores mī exponūe psalmū istū
de dñica ad nēm xp̄i. s. ī missa. & ad indica
tum gīale & ultimū. q̄ no cetur indicium
discussiōis. & sic no melius indicio. vocetur
mī q̄ cūē pt exprī de ad uentu y. ī mūdum
et de modo discretōnis q̄ sapiē cepit. &c.
pe pdicacōne y. & apl. ut sup̄ tam ē. &c. ī
hūc pōs ille. & nonus gradus. quinq̄ sūt. et eccl
macia. vñ & sūt. sapiē & magnū hūc cō
uenienā nō solū ī sentēan sūm nīb. hūc em
repiūt ples psalmi de eadem macia fēi nō
solum apl̄is actibus. sz & ab vno actore. ne
in scripīs eis pretune. psalmus ipm dd. igr
sm hūc pōs ille ī duas pres dīdūm p̄ma pī

gñz actō de vñiōe in cōmatiōnē scām
de vñiōe indicij discretiōe. quo electi sūt
ad fidē vocati. ka. l. jubilate tō oīo terra
Cantate pīm dō cantate dño. l. ihū xpō. cantate
nouū. cūcte actoti nom testimōti. l. cīm oīm
nouū cōmatiō cantet cō cantu iūcte angēli. In
te. eo. qz mirabilia fecit. mirento. tangm
tos cumulo mortuos suscitando. refgen
do. t alcendendo. t hoīm scām i signo vñbili
mittendo. quo simplices t illitterati illustra
ti sē notitia sēpentiz t linguis oīm loqne
tur. acte. vi. saluauit. l. salutē fecit. sibi.
h est ad honorē nīm. s. dei pīs. terrā eius
et brachiū scūm eius. l. xpī di patris sūmi
qm dī eis mittet pīm ad exz. l. predicandū
xpm dī iudicē. vnde & cōstat i pterita
pp q fidē recepta nouit. qui xpī brachiū
q operatus pt exposi dūi tm revelatā est
que scripture i tellīe ad hūm textū. ut ple
nius ondet dño exercitū qui ad scām illum
venet. notū fecit eos. l. deus pī. saluatorem
nī. l. filiū sūm. p sūtiā unīdi tuīa naturā
et sic misibiē scām. i cōsortiū gentiū lumē
ut thūm sūs. l. fidem catholicā mīstra
nūtē. q p predicationē apīoz t aliorz xpī
discipulorz publicata est gentib⁹ diuīsis p
ordinē temporz. recreatus ē mūdē. t iūctio fide
dūmodū illi. l. promissionis tē pīb⁹ eius. sīē
terre. xpī. promissū sūt adimplē. būdicen
tur. i semīē tuo oēs gentes cīe. q primissio
nis ordo dīs t dei natē impleta est i xpō qui
to de semīē abrahe p mariā q alio nōīe dr
est illi. gen. xpīs. et effecto hūmo primi
omo extensus est ad omēs gentes. ideo sēq.
viterūt oēs cīmūt tīe. l. pfidem cognoī
sūt. t p miracla terrā eis tēā. saluatore dei
nostri. l. dñm nīm ihūm xpīm. p quē est sal
oīm sīm qd dī. Acē. mī. et ī est i aliquo
alio salus. Jubilate. hinc manet ifinis
illeb t exultatione. vbi ponē intentiō
ad gñz actūnē. p modū discretiōis. quo
electi ad fidē t gñm sūmt vocati. cīos.
Jubilate deo oēs tīe. q te oēs tīe pcepe
rūt aliqm sūt nō cati. cantate. l. laudate in
cordibz vīs mētis. et exultate. l. signis
devotiōis cōis exīs. et psallite. meditan
do ea psalmos a pphetis ad dī laudē fōos.
et qz ine pō tēpore testimōti. necessa cā
tatē a lēnas pro tā būficij. qm talia
cantatē nō solū nocalz hūanis. sē et mu
sicis i scripturis. ideo dō. psallite deo in
cythara. te. in cubis duōbus. l. cū mūti
cello fīs. t voce tube cornee. qz alīt vocā
tur. i thimōtio de columbi. asalīt fōo. ma
xīē i festo tabar. q celebrat cū. i p'mo sep
timi mensis. Jubilate i cōspectu regis dī.
l. ihū xpī qm ē ter regnū t dūs dñoz
tū. apē. xve. moueatur mare. ad eius
reverentiam. q fidē sūt qñ p eoīz exo
se calcabilem pbuit. et plenitudo eius.
l. hītantes in mūdo mūdus quoz mīa cō
vīsi sūt ad fidem. ut tūc est psalmo p ce
dente. gubis cunctī. t pro. l. qm hīlarat ī
eo. q solū de illis manus. sē de cēis oībus
aliq sūt qūsi ad fidem flumīa plaudent. l.
brevīē cordione exultatiōis si fierēt fluī
ent sūt ī plenā qñ xpō cuctus siue fidēs
carnis vim regenerationis nam dēde agnos
baptismo. qui montes exultabūt. l. cunctā
exultatiōis erūt q sūt ipleti qñ xpī ī nō
tibz ecclē euāgelicā p dicente. l. p. immitta
la fear. nt. lū. vi. et iohis. vi. t in plūbus
alīs locis. tq; plenam potestatē nē cepit vocare
electos ad fidem. q prius ad iudicij discretiōnē.
ib ibō. pro cā pīe exultatiōis seu gñz actois.
qñ venit iudicare terrā. tq; nō iudicij est
initiū. ib ibō. Judicabit orbem terrā ī iustīa.
et c. Psalmus iste inscr. pe exponi coepit
nō sic t euangelium. quos. qui de eodem ī
ut tūc est. ut ī primo hymo psalmoī. vrsm.
Dominus regnauit. hic psalmus inscr
tionis p̄mittam in heb. nec t cētia cō
tie. jo. dicit hebrei q moises fecit ipīm ut tūc
est sūp psalmo nonagesimo. et ita ut dr. nec ī
qp in hoc psalmo dr. moyses t aaron i sacerdo
tes eius t samuel. tc. t hoc. ipi inuocabant
dñm t exaudiebat eos. t sic actor hymo psal
mi inde loqm de xpīo tanq de pcias. pp q
pe iste mare cē fatis nō solū pt tēpo moysi.
ī pe tēpo samuel. t ip testatur ubi dicit ipe
cē fatis ad dō qm samuel sup unxit. t dicit ī
psalmo illo de regno xpī. salmo melio mo
do ita exp vite ut mag intellīa q sūt. q
hoc psalmo sic ī mente ad dī cultū sīm mee
meos legis. ut prebeat pfectū qm modo nō
pe tenī ī xpī regno. ka. sa. nō dicat. q pe i iste
loqnē de regno melīe. qm tetellacamus
ē reges gog t magog. t multos alios q po
pulos ait eis. sīm q inde procede tūm ezechi
el. xxxix. t cūc regnū unīdi practice obti
nebitur. a meteis. t hoīm ē enumeū. ait q
adueneo melīe cūcte ī pcitū. cū q sīm dic
tū augustinū. xp. cece. a. ri. cā. t alioz sēz.
gog t magog de quibz loqnē ezechiel ī
sūt aliq' xpī decimāti. si pcedentes ecce ad
alios ad hoc docti t docendi magīe ce fue
runt. Ipse psalmo melioī iudicio pe iste
ū u vitetur. ce fatis nō ad ducē dñi ppīm
ad dīnū altū tc quo fuit. ualde solligans.
ut xp. p. pal. t bo. tc. t hoc sūt. potq; de bel
latis pīncipes t alios ō regnū eius ī gen
tibz. xpē ad ducit. ait dñs t mōte si on
intem cabnaelīn q ei tetenderunt. t cōmant
p sūt cores t hemitis ad cultū dei ce electos
melīe. primo pal. xvi. t sūt hoc pe iste ī ono
ptes dīdicim. qz primo dō magnt ppīm ad
cultū dīnū. sīc ad hoc tractat. q exempla scō
tū pūn. l. moyses et aaron. prima ī dn ag.

vamur. dicē. ꝑs pro cōfessione ⁊ item
penitus impetrantur. ⁊ h a titulo nō ap
pet. actus psalmi. ⁊ a integris dī. finalē i
nouēsed ab angustiano nō ipē dō. ⁊ licet i
est magr ius q actor eius q in ecclīa fūcti
tuī scīm ymnē. ꝙ ex titulo ꝓcō sacos ap
pz ad quid ꝑs iste fuit finē. s. ut cāt ne
tur īoblatiōne hostie ꝓpiatīe de qua ī le
ga. v. ii. que offerebāt dño pro aliquo
būficio aut eo obtinendo. ad q̄ pertinet
dīna placatō. aī pro būficio nō obtento.
ad q̄ tñ sequ gīnū actō. ⁊ ꝑ h talis
oblatō dicat̄ur quedā cōfessio dīne lau
dis. ⁊ sīl. ꝑs iste qm cecinerūt īeis
oblatō nē. Et dīcī ī cres ꝓpt ad dīm lau
dem ī ducī tur omēs gīnaliter. ī hu ꝑsōn
tantis offerēs sūlit. i. in hostie ī nō
mūsterio cetus sīm gīnalitē. i. ꝑsōs eius

Cura sacerdōi q̄ eis ītā cō recipe sūle vi
licā. s. cōnē ⁊ in cēlin p q̄d ēt cantor ipe
dī. q̄ alius ciuis in feodo nō cō
uenīs. ꝑ q̄ ad laudem dī tenē allegē.
et hoc ēt q̄ dī. Jubilate dō omēs cīn.
i. hōēs tes ī oī cētu. q̄ntē dño. Nemo
q nō placēt cō finga cōtra ī volūtatē
ā. th. ē de lectublia. Quinimo. hoc cō
sequēs ī duc ꝑs hebreōrū ꝓpter q̄
afferebāt hostias ꝓpitiatōrias ad hostium
actū sacerdōtū. ita q̄ntū ad hostiā
līm sacrificij. ⁊ q̄ntū ad hoc dī. in hostie
mysterio eius. i. ad hoc vnde q̄dā ꝓ
tulit dīnus cultus ī templum hyerusalē
mī. q̄ nō pertinebat ad gentiles. nec
ad tēplū. ē. i. ritus cetus cōuenīs cū nō
dō. sacerdē qui ipe est cetus. i. creatus ōiū q
declarat in hoc cū dī. ipe fecit nos
⁊ nō ipi nos. Quod etiam ī tellectualem que nō con
tinet de potentia materie. vñ dicē ꝑs libe
ralibus. q. ī tellectus ē ab extrinseco et
sic pēcōnem que q̄ soli dō cōpet qm ē ī
tutus ī sūte que ad ētōnē requirunt̄. eo
q̄ mē eius est ubiq̄ ē ꝓsens. et ex hoc seq̄
tur q̄ sic ēnō ōīm. q. un. tus ī fīm mūl
plicem nō pt. s. ē vnā tñ. Quamvis ex
hac mdiae mīstrō cetus sūlit. q. i ob
latiōe hostie ꝓpiatīe sacdotes ⁊ leuite in
ecclīa gd alterū. illi ad offerend. illi ad
cantandū. ⁊ q̄dā ad hoc dī. ꝑs eius ⁊ one
ꝑsone eis ī cōmūne. de. licet ēt oīs hebrei
cetus ꝑs dī. tū sacdotes ⁊ leuite sūles
nō dicebant ei. ꝑs. q. ad eos obiectio
ū de puerīs erant. ⁊ ones ꝑsone eis. q̄ne
oblatiōibz ⁊ tritis nō obstatis erāt imūn
di ⁊ sūlēmūdi. eo q̄ tāgebant dīno cultui
ō sīl dī. in hostie ꝓpitiatōis eius ad alterē dīm
cultus. ī confessione. i confessione ⁊ s. lau
dis dī ne offerendo sacrificia. ⁊ h ꝓtulit q
sīl dē. aqua cuius. i. ritus actus eius q alte
re volocausti sto erant in altī sacdotū

quod tangebant altrī ritus. ⁊ sic patia a
tria vbi latia erāt. similit ꝑs. ī hymp
nus. i. laudis. ad h ritus a sās ꝓpheta. q̄n
si tem illi. cōfessione laudis. laudate ī
eius q̄m suauis est ōīs. i. cito placabil
lotus ⁊ laudib; deuotus. secūm ī ma eius.
q̄ semp placet ē ī omīs. penitentib; ⁊ sup
ī gratīe ⁊ gīnatōnē ītus eius. sicut ī
plenū ꝓmissa. Quidē ꝑ ex hoc ꝑs ine
rit sic ī mutatō ad dī laudem ꝓpi cōis et
mūsterū eccē. ī oblatiōne eucharistie. que
cū dīnis laudib; dī offerēt̄. ꝓ. q̄ sacdos
est hostia ꝓpitiatōria. ꝓcēs oblatiōnem
sūm. sacdos ihc xp̄ⁱ. ꝓpitiatoriū omnō
q̄ ad col ⁊ eius fī. colossenses. ꝓmo. C.

Mendacium. hmōi ꝑs ꝓmittit̄ur
tantis ritualis in lege. ⁊ cōtinuatē
ter. ⁊ cōi. ꝑs dō. ex quo titulo appz actor
tus. ꝓsalmi. s. dō q̄ inde sequit hmōi ꝓsal
mū q̄ cognouit se habuisse ī regē ī sī
tō. fm q̄ hīt. ro. v. ⁊ cognouit dō q̄m
cōfirmet eū dens regē sup israhel. ⁊ nō tūc fir
mē ꝓpositū vñ uti regia potestate ad ī
stm limitū. ⁊ valor exēplī. hui exēpli singu
lare ⁊ dēpalybi ī magnitē ab hac ꝓpter alū
centū. ut ī tō vite ⁊ ꝓpī unitatē. sequabi
quibz altis dequibz cū ve pentant. Et dī
dicē. in cres ptes. q. ꝓmo oī dī q̄lr dō se
hūit teneāt ergo cētū. Commūte ad se ip
sū. i. p ambulatoriū. cō mūte ad ꝓpīm. i.
nō ꝓpeluum. et mūtis mūtib; hostiē tuo
illius regie dignitatis. Quarto ꝓpī dicē. mu
tet ordinē. ⁊ indicū cantando tibi comme
. s. laudib; recognoscens. mīam tuam. q̄
nec ad regnū ꝓpīcuū. ⁊ iudicū. quo sim
lem ⁊ comū eis ab ecclīa. aliē expīc. Rabi
sa. sic. mīam ⁊ iudicū cantando tibi dicē. q̄
recognoscam tuam mīam ī ꝓpīs. aīe
buens illo tue mie ⁊ nō mee inste seu
potenē. ⁊ iudicū tuū. i. iadūsis. illū ac
tribuens equitatē tue in me. ꝓ te nūto
mee esse. psallam ⁊ intelligam q̄dū ves
es ad me. i. ēlauto in secretū tuū ꝓ filiū
ꝓpīcie. que ē gīa gratis tua. ⁊ ab hostiē
te ecclīastīe cogitū. nō sic mie ē de gra
tis sanctue. ī mīstīo mee. q. q̄ ū tan
gue corda ꝓphar q̄ sīt actu macūlati
macū carnalīs voluptatis. ꝑ q̄ nō ꝓpīs
qm ei tō solutus erat. loqm retinēat se
ab actu maēmonialī. de tāgūt. Nūq
ru. Circumbulatiō. hmōi cōlectē ondit
qualr. mūte se ī me. ad se ꝓpīm. ei dī. ꝓ
ambulatiō. i. i oppīs meis pertēlum. in
nocentia credīo mei. i. i ꝓpīuate q̄scie
ī medio tono mee. q. d. multo ꝓpīs certū
q̄ hoies ⁊ magīe ꝓpīatōs ⁊ potentes ma
gis ē soliti seruare tunc mīe ē certū
neos q̄ ē tunc hostes. Ego ꝓpter hoc
q̄ sequent̄ ondit. milia dō ergo ī.

Rabi. sic. mīam ⁊ iudicū cantando tibi dicē. q̄
recognoscam tuam mīam ī ꝓpīs. aīe
buens illo tue mie ⁊ nō mee inste seu
potenē. ⁊ iudicū tuū. i. iadūsis. illū ac
tribuens equitatē tue in me. ꝓ te nūto
mee esse. psallam ⁊ intelligam q̄dū ves
es ad me. i. ēlauto in secretū tuū ꝓ filiū
ꝓpīcie. que ē gīa gratis tua. ⁊ ab hostiē
te ecclīastīe cogitū. nō sic mie ē de gra
tis sanctue. ī mīstīo mee. q. q̄ ū tan
gue corda ꝓphar q̄ sīt actu macūlati
macū carnalīs voluptatis. ꝑ q̄ nō ꝓpīs
qm ei tō solutus erat. loqm retinēat se
ab actu maēmonialī. de tāgūt. Nūq
ru. Circumbulatiō. hmōi cōlectē ondit
qualr. mūte se ī me. ad se ꝓpīm. ei dī. ꝓ
ambulatiō. i. i oppīs meis pertēlum. in
nocentia credīo mei. i. i ꝓpīuate q̄scie
ī medio tono mee. q. d. multo ꝓpīs certū
q̄ hoies ⁊ magīe ꝓpīatōs ⁊ potentes ma
gis ē soliti seruare tunc mīe ē certū
neos q̄ ē tunc hostes. Ego ꝓpter hoc
q̄ sequent̄ ondit. milia dō ergo ī.

ꝑlin. t ꝑmo qñ ad malos. so qñ ad bonos. l. och mei ad fideles. Circuꝫ ꝑ quñ ꝑmo dō affectu cñ dr. no ꝑmeliꝰ cū ociosꝰ meos rem ī mundū. l. ad cōparādū alīq ī mundū cupiditate diuꝰ exemplo raptoꝝ. fraudulēt ꝓuaricacōnes. l. diuc legis tūsgressiones. odiui. g. eoꝝ malicā. q; ei dō manus est diligē bonū t odire malū ei oppositū. nō ad lēm ī cā ꝓpriū. q. d. t li expūgē sin mos. ad nāl ad aliqđ malicā. nō tñ ad lēm ī ꝑ obstinacōm. declinātē a me malignū. l. malo ignio ignitū. g. igne ī iudicio. me sup bie t hypocrisi mei. q; declinauīt a dō talia detestante. nō cognoscētem ꝑ appōne approbacōm. qñq; ēt ī ꝑmo. licꝫ ꝑ te iocū nequā hoc ano malicā nō approbauīt si magē reprobans eā cū rēa inscie. t q; dō nō solū ꝑmēbat ꝓpā opus. sī ē ono. so ibi. detrahentē secretꝰ ꝓximo suo. l. primo suo ē ꝙ absentia. tñ est ei celatū. q; ī pē iudice. hūc ꝓsequebar. ad ꝑmouū. t q; non solū ꝑmēbat ꝓpā opus t ons. sī ē apparētia alīs ligmis. so ibi. hypocrisi occo. q; ī occulto cordis matīe appz secūs. et ī placabili corde quabz est quamꝝ. ꝑ q̄ꝫ. quamꝝ q; ī mundo eius. q; ꝑ pē placuīt ꝓpria. cū hoc ī detrahēdo. l. tales nō erāt cōmēsales mei. nec de domo mea. Oculi mei. hic cōsequē ei dī. qualiē se hūit ad bonos. t fideles ī terra. qualiē se hūit ad malos. l. nō habitabit. arcuꝫ dicit. och mei ad fideles ī. l. ī sc̄ bonos ī quiete. t tales ꝓsequēt ī cōi t ī locis. ut se teneāt mecū. ī ōnibꝰ t mōdis t mēbris. t q; ī sc̄ hūit bonos. q; bonos ī sōs. ī bonis ī mēbris. q; bonis cū ī angelis. ꝑ vite sc̄ā tem t hyemalitatem. l. ī ī sōs. l. ī domo mea ī mēbris. Qui ambulat. l. tenuē ad ōnēdō. q; se hūit ad malos eos a se repellendo. cū dr. nō habitabit ī medio domꝰ mee. l. sē multos meos. qm sūt superbi. a bonis recipiendo vel quācūq; ligmi. qm loquentur iniq; ī dicendo t ꝙ oculi mei. q; tales ī audiendū. loqm t ꝓficiendi dō. ideo t apponit. et q; aliqm sē ita mali q; nō solū sūt a ꝓpriis bonis repellendi. sē et ita ꝓnam dī. ut malū ī seruetur. t alij ī eternū. so ibi. iu qui tuetur. l. celerē sīt expectatiōne ne sup ueniret ī ꝓditū. malicia. dñō pū tes. etc. qm ꝑ ꝓtās sūs erāt digni morte. q; ꝑ detrahab t luxuria q; ꝓfecte sēsere rant. vel occisi. ꝑ hoc ēt ostendēs placere ipi dō. sī tñ eos sēsa sūti nūsse. so. t. ait. qui a. q; nō aliquē detrahere. so. ab qm ꝓfecto se ī sēsere abuer. so. p. m. t sī distribuit ꝑ mēbꝝ ei. ꝑ mortē sua. ideō q; dō nō q; sūt ut fili ī regno nec ut ꝓtes. sūt. salōn filius. sūs. ne ꝑ ī ero t ideō. t. nō potuit eū ī mita sua ut ꝓtē ab sq; ꝓfecto sedētes. sē ī tēpe salois. de quo sūt dō reuelatū q; requiēt ī malicia a bonis ꝓpriis sedicōne. t ō ꝑ cōuenit eis tōta bliē distribuī. put ī sūt. so. t. ad quod ā me sēcte dr. ꝓtēs. sō dī. ut dilexerem te ī cōtē dū. l. de thalm q; dō ad cultū sui ecclē. ut t. so. pal. v. t ꝓ tūm sedē regnum dō. quo thalm meo pho erit oēs opantes iniquitatem quū ꝓfecti ꝑ dō humanū.

Scōm. a. hymn. psalmꝰ ē q; quis ꝓcepis se tē ad sēm dīm. hic a dō ēdūt. cohorte se suis ergā deū. mūdē t honeste ad se ipm. t iuste ad ꝓximū. ꝙ.

Omne crimen. hymnꝰ psalmꝰ ꝑ me dium. qui ecclīa. ī sō. t simulacōe so. dō. ꝓximis cū quibz erat. t ergā dnō erat ī certe eloquiū suū. et quo tacēdo nō appz a ligmis actoꝝ detestātoꝝ. cū sim aug. dō fecerat hūc psalū. sed ipse dō actoꝝ spūcia lam ē cognitoꝝ. teneō cū ablat dubio q; aliq̄ hūs spūs sc̄ī fecerat ipm qm cāq; sūt ī le. ve. m. vo hymnꝰ psalmꝰ dicit. exp̄sse ro aliqm q; loqm. ad hūm de amicitia t qua sūt ꝓpō spon. l. illa qm teneabaīt ī. de vo luntate dō ipō sagittabat iuste. ꝑ ablatiōn so. xv. cap. t sm sūt. sa doch. t abyathar. t alij sacerdotes ī. de manibꝰ dō. arcbā reprobā tes. t elyuli amelnices aliqs dō. t dē gabi ne ad custodiā domꝰ dēlecte. ut hō ī dē. t ih ne fueri ꝑ sagā dō. dīm sm. vocabunt. ordinꝰ eius redeūt. t sic ī titulac̄ iste ps. dō ꝓmp to. l. ꝓpīi ī syon remanentes. nō ecclā. q; dō hec expōsitō nō hī appenciā q; ī hō psalmo fie rūt dō de edificatōne hyon. q; m redeūt dō ī sē edificari. q; ablatiōn ut ī legit de templo. sed cum multa que dicūt ī hoc psalmo ū possīt ad hoc applicari ut valet exactor. Propōs q; alīq dicunt magē appens q; ꝓ iste loqm ad hūm de amicitia ꝓpīi ī captiuitate babilonica de tenti. q; detractores illoꝝ ꝓpīi erāt valde cōtra te de restructōne civitatis et templi vbi vi gebāt cultus cultus dī. ꝑ q; vocabāt orōm ꝓ ꝓpīi hō a cōne t ceremōis t templi reedificā cōne. t ꝓpīi ad hoc hūm lucas applicāt. hoc ex posicō t cōsiles intendē ī singlis ꝓtās applicē bo. primo. vbi apls allegat hūm. primo psalmꝰ q; hō ista. Iuxtā hoc tu dō exaudi me. de. vbi. q; et. ea. amm tuā nō derelinquet. tuā de ꝓtās ad hūm. p. mus petit equm iudicē fieri ad ꝓtām ꝓpter eius dilectōne ne tuā sūt. ibi. t satis appet ꝓpīi petīt in medio. et in hoc psalmo iste loqt ad hūm de tempe ꝓpīi. huic ī cō quū ad hoc concordat. ma. sic. o. q; ꝓ iste loquitur de im mēsa te ꝓpīi hō ī mē captiuitate posita. oratiōs t deliberatiōes ab eo habēt ꝓ reedificatiōe templi t ciuitatis t sic sūt cōtē loqm de tempe. et q; dicit qm ne cessarii est templi materiale reedificatio. hoc sūt ī cōtē est sup psalmo. hymnꝰ. t capiēdo q; de tēs eius q; ī eis ē. ut dētur in solymo me lori iudicio q; ꝓ iste ad hūm loquē de ciuitate

ppli ifcr cu ceno io dep̃ cancis p aduẽtu ypi.
q̃ maxĩe cõãgit tẽpe antiochi illustras q'
liup̃ modo attulerit ppli ut li. p°. t so. ma
cab. t quito plus affligetur. tãto magis dep̃
cat̃ p aduentu saluatoris. Ecce sm̃ hs
ille i cãticis ptes dicunt. q̃ po ponit. affue
ti ppli dep̃cari. so ppi. pr̃pm cõtens cõ. i. tu
es q̃ ps̃ma i diuis. q̃ primo ponit. ppli
tio. t so ad hoc allegat. cõ. i. q̃ a terra
p̃ma diat plalmista i ps̃ona ppli aurilia. dũe
exaudi oronem meã. pcepta meã exaudi. q̃ oõ
est altercatio mẽtis i deũ sm̃ tamalcami. ecce
clamo me° p̃ceptis exore. adte ne tacuat. i. ac
cepto sic cora te. ne auertas faciẽ tuã a me.
repellendo oronem meã. sic dõ auditur faciem
ab eo q̃ nõ multe exaudire. p̃q̃ntũ q̃ dic
ebulo. ic̃tus audire. amẽ tuã. loquẽ de tẽ
plo modo dis qm̃ ic̃tuat. amẽ ad audiendo
pceptiõnẽ q̃ multe exaudire. t q̃ nõ solũ pcepta
audiõm̃ sz̃ t exaudiendis nelocitate pp̃ mul
tas tribulacões ps̃entis. so cõtr. dcm
exaudi me. ¶ Quia de fecimus. hic tẽ
legendũ pro deũ exaudiãne allegatur tũ.
t primo ex tẽ. so exilio. i. tota die explicuim
us. scin q̃ primo allegat est ponto ebulacõ
ins ppli in tota tẽpe antiochi qui metuens
tẽli de uertere legẽ dĩ. uel pr̃ primo. machab.
et so. t hic est q̃ dr. q̃ de fecimus sic dies
dies mei. i. sicut ppiqm de fectum i tribulacões
et sic ciuili armatũr. ciuũ dr a ciuitate
tio ciuas. est autẽ illud q̃ i puella tempa uel
de fectione antiochus nõ nolentes diuinete
titũ in tota facere tingi in sanguine b;
et ciuari. uel hz. so machab. vij. paulo
sic uel breuiũ. q̃ sic ad antiochũ lobos de fecisse
sic ppli ista. q̃ a tore ebulacõis antiochi
primogenĩ pte de fecisse. aliqm̃ p inopiã. t
aliqm̃ p ciuilia ad tota genealem. de hz.
po machab. po. xxobilis sit comedere primo
lueũ. q̃ uolẽs de ppli tingere ad loca de
ta ubi ũ debuit ptinẽ ad comedẽ sm̃ q̃ dr
so machab. vj. Iudas a machabeus decer
sic i de fectũ locũ. dat de fectus uita i mon
tibz cũ suis a gerat. t sem ad de fecisse
uenio ad hanc. a noce germen mei ad de sic
os meũ. carnem meã. hic incipit caro p ince
sum q̃ die so. t hebrea. q̃ ea est fames q̃ est
ania. a qua ne tute caro cruciet. t sic cruc
ciabz ad de fectũ. sicos tres sũ pellucimus soli
tudinẽ. q̃ sic tres ciuitates ppli fugiũt ad de fec
tus sũ sic uidemur. q̃ nõ appz de die. nec
clinat. sic nullus de ppli ab sedo die i locis de
ciuitas nõ audebãt de die cõparere. uel aliq̃
threpidi euitare. ne de pr̃sentẽ. uigilam
nõ poterõ tam mire p̃ parentes ai. t tres sũ
bant̃ ad de fectũ. fugiam eũ tu domine
uitutũ. t nos. dicipli. t q̃bz ab sedo de se ubi
pẽ. ¶ Tota die. hic oõ allegat tõ eram
dicõis de ribus i tumoltis t impedimẽtis. que

sanctificates auctiochi profecturus. amẽ q̃m
et ppli. t sz̃ est q̃ dr. tota die explicaui. uel i
mea mei. t plus affligetur ppli de blaphe
mias q̃ deus q̃ de pm. t q̃ tantũmodo me.
de tentione. sic ppli tunc alii dr. ecce tẽ
magne q̃ ante t ante ip̃m ppli p oppũtu
nitatẽ. magis colere p̃ magere. ad sũ me
mordent. i. inimici exercuerũt si multum.
p̃uenerũt me tãq̃ exemplũ. dr̃es. si ẽ fecerit
ter. tam male actum in sic ppli mihi. et
q̃libz sic ille. ondit cõtiacõ so. q̃ sic hẽ
exultantes ad p̃me tumultuat. exultantes
i. exercentes me. nõ p̃cio. p me tumultuat
exercitus tumultuo. p̃mentes inimi
mea. p exemplo q̃ magis exp̃mẽ. cũ sũ dr.
q̃ cũq̃m tãq̃ p̃me tumultuãtũ. modicũ
bus de pulso. cã dran coquẽs i cauiz. t sic
cuẽs erũt ad unyti i p̃me. t p̃ceptũ meũ tu
fletũ inultetum. i. lacrime fluentes de ocu
lis meis p̃ plore. uel q̃ accelerunt i cupho dr
i tule i quo de letum bibẽ. t q̃ista miseria
ortũ est ppli ex pimilitudine p̃ p̃ceptũ ppli com
missa. so dr. a facie ire t indignacõis tue
i. uidentie tue. sm̃ q̃ dr. primo machab. primo
et tã e na magis sup̃ ppli malte. q̃ ele uãs
alluim me. i. gẽtes sic gẽtes alliciatur qui
erallo de fectum. p̃ e dia q̃ndi tũ ẽt ele
uata tempe lex̃ t mal uoluerit. uel hz libro
lex̃ t hz tẽpe monarchie p̃ cor. cui sic uel
sic ppli uel gẽtz de quo erunt tu dr p̃ceptũ
antiochi illustris. p°. machab. p°. t ille
gẽtes attulerit. ideo q̃ aliqs p̃ceptũ nõ
regũ. dies mei sic ymbi de fecisse. i. q̃
ad ultũ recessit sic sic ymbi. t ego sicut
fenũ arui. i. p̃ferupte ebulacõis q̃si
de fecta. ¶ Tu autẽ. hic cõsequẽs de fecisse
cõsolatio p aduẽtũ ypi. q̃ne cat p salutem
tuam p̃ dr. t sic p ypm p°en finit ipfecta
et di dr uel domini ihu° pfalmus i tres p̃te
p̃ter q̃ po de fecisse. ecce promotio p aduẽ
tũ ypi. uel sic tuus ebulacõ tẽpe antiochi. i.
respondit ei. cõ mite p̃ntis selacio i sic
modi. i. quia tu q̃ p̃ i omnes. q̃ po
de fecisse. ecce primo cõ. so. et tor cõtu dic
gratiarũ actio. i. se tuntur. uel p̃ omnes. q̃
primo p̃ dr ecce primo cõ. p ypm i me diate
uo me diatoribz aplis. i. q̃ plucies
tuus p̃ sicut q̃ ypi uine creatis p̃mã
net ecclm̃ t hinc mittẽs cõsolã sinite m
ei. so. xvj. dicẽtes. nos audiuim° et lege
q̃ ypi manz ecclm̃. t sic p sua ecclm̃ p̃te
tiam mutat tempa t ecclies tollet ne q̃
acq̃ cõsistunt. cui. ij. t sic cui de fecisse coi
by reuelat ad p̃pitiatẽ. t ecclm̃ de fecisse
sm̃ sui sua uolũtate. t hẽ q̃ dr. tu autẽ
dne i ecclm̃ pmanes. i. stabilis. t q̃ tu bi
bis mutues tue ecclie nomi. ne dr. so. de
cõsolatione. ab sedo. t memoriale tuũ in
gnõacõne t gnõacõne. q̃ uno ecclm̃ nec

et cetere ego nobilitati tue omnibus diebus usque ad
consummationem seculi. Igitur quia tu
autem tu. q. d. tu dne deus dominus eternus
potens facilis hec fecisti propter mutabilitatem tu
Primo tu dne. hec elegisti celebrian-
tibus primus cellulis. q. erant in gradibus ecclesie
one. motus. n. celi ordinatur ad complementum
mundi electorum. et ibi quo vita cellabit et hec esse
q. pr. apte. p. ca. sumamus primitias in cella
celorum. qui tempus complens non erunt. et qui
lia precedet et postea et voluntate dei que
una est in pre et filio et spu sco. ideo dicit tu
dne principium fundasti. i. tu dne ihu xpe fundasti
ti celum in principio. i. in primo tempis. et dicat.
fundasti. qui cum e centrum mundi. et opa manu
um tuarum sunt celi. et primum dno intelligite
omnis alie creature. qui privati tuar primi-
ues. sic. n. elementa legimur olim mobili
stabilitate et immutabilitate. tua tempus
motui et immutationem. solus autem deus est
no immutabilis. celi autem superiores sunt im
mutabiles quidem ad similitudinem. inferiores autem
quidem ad similitudinem. inferiores autem mutacione est
aliqua depditio. qui cellat ad ee q. primo erunt
et sic in fide mundi celi privati. non quidem
ad similitudinem. quidem ad aliquam disponem
qui corpa celestia cellabunt a motu locali
et elementa a mutacione actione. et similitudinem
ejus eorum remanentibus. in similitudinem. et
similitudinem. a statu in quo sunt. et
sicut aperta immutabilem eos. qui ad instar e
stelle velut hyemat immutat. qui est am
plius nec stellarum. remanente cui ego similitudinem
cia. sic corpa celestia et elementa immutabi
tur a statu in quo est. quia non erunt amplius nec stelle
lantes. corpulenta unio electorum. tu autem ipse es
q. ois immutabil. et anni tui non deficient
non est pri stellis. quia ecclesiastes. q. e. in signa di
nedum dne sit aliqua incertitudo. hanc qua
cam apprehendere non possimus nec possessionem
sepulture in p opa eorum ad tempus. filii sec
torum suorum. i. apli. qui gementes per
bum euangelii. cum q. dicit apis corinthios. in
xpo ihu per euangelium ego vos genui. et ihu
st nece xpiana. hi cubant. q. ecclesie co
tum te pis ter-minum hui vite. et semen
eos in celum dimittet. qui temp gaudium et com
munie in deum teneant. Quoniam pe ex
tum pis ille. de quibus te petebat. qui de tribus
omnibus attingitur primum. et deum dep
catur ne ad se ueniat primum. et ipm in
ad illos habitat primum. ut sic sedm
no mte prias primum ueniat ad gliam. te. qui
Benedic. hinc psalmo primitie
tat gentibus in xpo. dauid. mul
q. ponit lra lameth. ad denotan
du. q. est decem cas. et inde. q. ille pis sic
quedam laus diua ab ipo do complicat. et sm
tur duo. i. tres p tres. q. primo do ad dei im

dem creatur angli
cam. i. dns in celo. deinde omnem creaturam
i. venedicite dno omnia dno hinc tres
qui primo do i mittit ad laudem di. erbum
sicus a do collatus. singulariter do erbum
sicus collatus primo illi spiritui. i. fructus
mus. deinde do. duobus. i. angelis
ca primum dicit sic do se exeitans ad dei lau
dem. benedic anima mea dno. et accipe hic bum
dicto ethicos. et laudis dine. qui immor
bum dicat malum. et non primum dicit apis. heb.
vii. cui vita quia dictione qui immo est ali
uctiore bum. primum quidem. anima mea. in
telligitur potentie alie exteriores. ut visus.
audius. et sic de aliis. et ois qui interius me
st. simple. benedicat. nomen eius. et primum
in telligite potentie meliores alie. s. in
tellect. et voluntas. sanctificatio. sic cum et
appetitus. sensitivus. ois. n. istum dnm laudi
bus debent applicari. benedic anima mea dno
exponatur ligne primus. et non obliviscaris
omnes retributiones eius. qui sm quidem dicat scine
qui debilitas. omnium ingratissimus est. qui bum
ficii accepti obliuis est. do ad animum tu
te magni beneficii a deo recepti qui est immu
tione et vitam et goliath gigantem interfecit
et immundi mei fines eius in regem unctio
sunt primum clementem. qui primatum omnibus
iniquitatibus tuis. do cum illud grauius
legitur peccasse in adulterio bersabee et u
rie. et in pri mitatione. et tui delicti obtenu
it remissionem a deo. ut ps. lo. v. xvi. et
ultimum et primum de aliis immundis peccatis.
qui sanat omnes infirmitates tuas. s. spiri
tales. ut deus est. et corporales. qui damnos bell
alienos alii cultum et plagas et gra
nes ictus de quibus beneficio dei sunt sanati.
qui redimit de interitu vitam tuam. qui co
ronat custodiam. dominum do denotet. ut fi
ciet. iniane. et fugiens salomone po
regni. xvi. filii qui saul et unum eius angu
lum do in modum corone. cum quidem patuit
sepulte enarrat. tui salomon sunt dei ordi
nationes. primum regum. xvi. qui coronat te
in mia. qui sunt coronatus in regem liv
bum intra. ii. do regni. ko. et milesim qui bus.
qui sunt coronatus primum ita sic tocti illi. ko
re. v. qui replet in bonis desiderium tuum. cruci
do de adultans victoriam. ko. re. v. xvi.
et dimas. et gliam. renonabit nec aqui
le iuuentus tua. s. in resurrectione futuri.
qua regnat regem secure nunc. do a
mundo sunt in tempe semel. cuius. v. n.
vel pe hic refert ad coronatum laudibus
qui venite adhuc pie misericors est qui ve
tre ei esset adhuc inuenio. et hic semel
tuo do sunt quodammodo in tempe
tantum. in quibus filios respiciens pius personam

quod dens in creaturis nō agit ex ne
cessitate nature. & libera voluntate. Ex
audite. hinc vlcō ī ordine dō omnē cātum
ad dī laudem .d. videtur duō quia oia creatu
re cū ī tellectuales lumāt deum p̄
q̄ entes sē ipō p cognōm & amabē. alia a
cātare lumāt eū metaphorice. q̄ntū
ī eis & eaz p̄fectiōz relucet dī sapiā et
virtutes eiꝰ. & ī q̄ntū sē materia laudis dī
ne cātamus intellectualibus. cm.

Deus. hinc psalmo multus titulus
ponitur in hēb. nec ī aliā cōne ioh.
p̄ q̄ dicit aliq̄ q̄ nō ēpūs dilectus a pe
tro. sz ī libris hebraicis quos nos habem⁹ pūs
dilectus. & ita p̄ cētesimū. cl. ps̄ales a nr̄e cētesimꝰ. secū
dus. & hoc ideo dicat ioh ī plogo sū libri psal
morū. Ex dī dē in tres p̄tes q̄. primo psalmi
sm ad dī laudē se ī duas. Ibi ad hoc rōnes ad
duas. 1ª. cōfessionē. Ibi cātēmus laudem relinq̄
2ª. q̄ntus dñs ē p̄ꝫ die. Ibi dic aīa mea dñō
nimo. & dicat. aīa mea. q.d. ī tātū laudā
liare tantus ē potens. & laus. virtus. ppls. hic la
bus nr̄e ꝑmanet. cū hoc sit ex hō ge ē amē. dō
cens mens magnificatus es nr̄e rēnit. i. tāte
es excellentie q̄ nō ꝓtes laudari a creatura
q̄ntū es laudabil. ecce ꝓlix. magne ē ī omni
laude. Confessionē. hinc ꝓsequēs ad duas
tō motus ad dī laudē & primo exordiēdo ꝑ
inductōne mōdi ꝓtimꝰ. Ibi exurgat. primo
ne vmenas. 1ª. q̄n emittis. Ibi cum pꝰ sacē
dū q̄ p̄ma ps ē p̄ncipalis mūdi ē celū em
pireū. & pūs hic cū cōmis angelis repletū.
sicut tūc fuit ī pūs gradu. & hō notatur cū cō
fessionem & vtrobiq̄ mōstrat. ita q̄ p̄ceden
tem celū celū empireū. dictū a pūs q̄ est
ignis. nō q̄ sit ignei sz splendoris. & sic a
ligno nūb q̄uēit ei ignis ī splendore. p̄ con
fessionē tūr cōgregatū angelōz sed ī tēm
plo tātū q̄tumc laudas dīne. & nīs duobz
dī dē mōstrō methaphorice. q̄ sicut ī dom
ui fiat ad omatū vīs mōnia. sic ī mūs
tātus p̄ncipalr relucet q̄lia dī & ideo dī
gnus laudis. hinc ꝓsequēs. q̄ luminē
magꝰ ꝓpr̄ est ī ipō alijs cōmunicans q̄ntū
ad corpalia.

Tectū ps machine mūdi est
celū p̄p caritatum & sydereū. octauus spā
stellarū firmā. & octo septem planetarū.
et q̄tū ad hoc dē. extendens celū. q. sydereum.
sicut ꝓpr̄ium. videt cū extendi sup emisp
ū unū q̄ centrum ū. q̄n tegis aq̄s sup mō
tes eius. Vbi tangitur. celū crystallinū
q̄ est sup sydereū. q̄ dī. aquarum. gen. pō
co q̄ quoad cū aquis ī diaphanitate cōue
nit & empyreū dī motū p̄ncipiū. Tertia ps
ē terra ꝑ eleméta cum ignis. & mōs. q̄ manens
q̄ta ū q̄ē q̄ē sp ad imē & superficiem cōe & aq
est q̄ntū ad hoc dē. q̄n ꝓmis montem aleon
tū tuū. Ibi reco & in cōfessione ioh tem
plum sūm. q̄ n̄ ales ꝓpriē ndicit ser
uū ad modū agricole. & q̄ tot motus q̄
dē ꝑ impossibile teneant. ideo dicat. q̄n ā
limus sup terram tremet. & dicit. ꝑ
ne tentet methaphorice. ad designādū
nebulositatem mōtis ipōs. q̄ dī hoc dens
ambulare sē ꝓmissō tentet & cogitare
malus q̄ animā suā. ꝑ hī relignitur q̄ en
les ꝓpōnes & cōsiliēs dīne tacere ordina
dī dispōne & q̄ deō naturā corpalem ꝑ am
gelos administrare. ne dic. magnꝰ sē deꝰ ne
mo ibī. q̄n facias angelos tuos spūs. i. ange
les velocissimales. facies angelos tuos. i.
nistros tuos. angelō. ii. est magnificētia q̄
natura. et ministros tuos ignē vrentē. hoc
dr̄ q̄ angeli legnt & requēt apparere ī spē
gnis. ut moysi ī rubo ardenti. exo. iii. vt
cue. tū ille angelus dūs. q̄ plonā dīna repre
sentabat. ne dic. xv. ps. ī cātica cōne ysche q̄ fecit
est mīsio angelica apparentia ignis dens
et eq̄ ignei. sibi. q̄ vo. ix. vi. apparuit nob
plenus equor & curruū ignēor ī circuitu
montis. q̄ sic dic ioh. ad relationē ēmis ne
nerāt angeli. & dicat ignē vrentē. q̄ angeli
arcent cruciare & sē efficaces ad exequēdū
winistratus dīne. Qui fundasti ps ēleūtam
circa & aq̄ q̄ simul q̄nectūr. cū ign & terra
vi. q̄n firmasti tūrim. q̄ sic firmatū est
ī sensu ps quoꝫ. sic cum ī sensu ps materie
ne mūdi. sup stabilitatem sui. i. sup ēleū
mundi. ad q̄ mundi q̄ crēdit stabilr ꝓpter sic &
ō dī. no movebit ī seculū seculi. ꝑ vnitatē
ā centro ī aliqua ptē. q̄ si est ō ī natura
le ēleūto vō aq̄ abyssus. abyssus. i. caret
q̄ dr̄ abyssꝰ ꝓp sm plūditatem. sic vestimē
tū amictus eius. q̄ circa⁹ circūdare tūrim
undiq; excepta vna ptē q̄ remanet sic arida
ꝓp vicū lōrū & aīaliū circūm. vt tūr sint
plenus. ex eū. primo. sup mōtes stabunt aq̄
ex hoc loco dic. ira. ca. q̄ aque ī medio arcta
mūt montes & valores q̄ mōtes ī ista ꝓtia. sic hēnt
sūm. q̄ cū aq̄ sint grames & sunt eq̄le
tendūt ad centrū undiq;. & sic nō sint alti
tes ī medio q̄ ī ripa. & ideo illō q̄dr. hinc ni
tidū est ex aq̄s plurimū alijs q̄ne grauāt
ni imbibz. q̄n q̄ dī. Iob. qui ligat aquas
ne imbibz sing. nubes a grauetur sup ea
nimia mōtū. aū in exhortatōne tūr fugi
endi. q̄ nubes ꝓmīnole monent de loco
ad locū. sup ordinez tuū tuus dīne. alie
exp̄ssiōes ꝓpe reference ad ꝓpōes. ī imbibus
ea requēt generatiue impressiones ēbri
les. ut tonitrua. fulgura & cetera. ut tonitrua. fulgura & cetera. que dicūt
tur quedam miracōnes dīne. q̄ frequē
ter simul signa ne sine. & sic ipōes ētia fi
gūr ex exemplis ad loca mag̃ sacra. & cō
sequēter reducit ad dispōnē eleūta ēre. que
ni aliqmbz locis est montuosa. ī alijs u

nulg. q; nō pōt ab hoc nūciari. ab hoc oīa
fuē nūciata. q; alia pusilla cū hoc magnis
p̄nūciari fuēt placēt aliqm multe pm̄. ta
liqm nalte magn. nec cete grandia quoꝝ
magnitudo ēq̄tor īgentī fuēt. nt die ple
nis. illic naues p̄tāl. p̄tīsbūt. nec tm̄
i vna cum hīs nūciata. deprehēdēt. p̄ nauigi
ū ad alia talibz cancte. recipiō. q; actoꝝ
que formata ad illud ēdū ei. t hēb. t cōfla
cōne job. hī. Lemathem illi tribuim ad hu
cendū ieo. t dicit hebreꝰ q; ē vnus pisces
singulāris i creatiōe magnitudinis. ib dicit
Lemathem ihū. i. sigillum dicit cū hebreꝰ q;
deꝰ q; puꝰ creauit dicit i omnibus hoc sigillū ma
lachū. t ferūā. Si q; deꝰ p̄dic q; si multiph
cauit. nam gaudiū impedit. q; ē vnū de tali
tati mūdi. Ad cetera dicit Lemuella. t sale. q; dimit
tebāt eā in stag. p̄ rebellionē. q; a. ibi. qui
que formatū ad hoc ēdū ei. dicit hebreꝰ
q; cetus hic in die deo laudit cū Lemathē
sic p̄ illud scripturā. ge. i. q; hoc
tis gaudii. cū hoc psalmo dicte deo. cetera t
multiplicatū. t hic nō dicit aliqua spēm i
masculo. t femina. q; si vellet multiplicari
tē. q; dicit cum eis Lemuelle rebellato mihi
in rebellionē ē cetus. Instituendo i quē
modi modernū creatōne ē cetus. q; rebellātō
hoc firmata ad meā animalē alios indigētē.
q; dū. q; os hoc in eo ē. hoc. longs i die. pue
rile ē t fictitiū. Et io alii dicēd q; hic psal
mista loquit de cetis tm̄ hoc psa i domina
i magnalibus eius Lemathem hic job. xl. q;
nolūtas. p̄ dicto. i. tōfla cōne cū. q; geñ.
i. p̄ dō. cete grandia. t hēb. ut hī. dig
tibus magnos. cū alijs nōib; tellī. hī
Putauit dō alios. hic i libo job sunt cētū
et io hīa p̄mo est exponēda deppne cum ibz
dō alijs. p̄ alias ligaturas. q; go p̄ō. dra
cho ille. i. cōi tōflacōne vel Lemathē ihū.
p̄ tōflacōne job. p̄ p̄nom demōstratiuū.
et nomē cum hō magnū. deū magnatum. oīs
magnitudo eius cete excedēs magnitudēs alios
aialiū etherū. t marinoꝝ. t p̄ q; ibi. qd
illuctudū ei. vl̄ luctādi ieo. no est intelligē
d; q; lupd teneat cū talib. q. ad h finā le
uiathā sit fictus. si teneāt ysecutiue qd ad
eos fictō ip̄a cōsecutus est illud. illa est pces
q; Lemathā ficus ē a hō ieorpe ea magno te
nmē q; nchīa sic ei magē cibuē erat. p̄s
labz multus quos teneāt. p̄ q; alij pisces
ceti videntes ex ifictō naturali singulis
vbi. nati vel ceo. nate. p̄ p̄ aq; p̄nate.
et hō cetus eos in secos i p̄mptu ad ēm.
ce ata apparatuz i. cōtēdēt. q; p̄ le mo
nie. t sic illudūs sua spe frustrat. p̄ hec a
p̄uapatis intelligūt p̄dentes demonij. q;
p̄ te mō dēm. est corp⁹ eis excedēte.
cū di. draco ille. [illegible] intelli. p̄ tres tres
demonio [illegible] ōnib; p̄ceptis corpis

lem excedēs sic dimittet. p̄ illud. nec
vl̄ tot cetū. t intelli. illudū de nemo.
q; excedēs ypm̄ i se dēmorare i sua p̄fectio
ne. t mēbra sua i tōpali p̄ceptōne p
cū hoc eos excitat. de hoc nitet. q; vi
cento. t remanebit p̄ mdicū ligatus
i freno. q; nō erit simplex ad oēs cetos
sic hoc erit ligmoso. Q; mma ire spūs.
hic incipit vlo ihīb et intelligere Job. vbi n
psalmista declarat. p̄ passionē dīnā curat
veritas naturā p̄dicta sic. d. osa. s. vnec
cia sup tūa. t sagma. dare expellit. ne cos
sic esū. q; p̄ appetitū naturalē. t sensitū
tēdit sic. q; ē ab hoc ordinatū. t sic dicit
tū erit sup q; op⁹ nature ē sup intelligēte.
tunc te illic colliget. hec oī spāli p̄ illo vi
uēta q; ū solū quemē cibū ad vitam. sic
ō gignit. p̄ tēp̄ diuino hic sonuca cyllig
grana i estate vū nunc i hyeme. appleui
te ce manū tuam. p̄ diffusionē me tormēn
tis i collectibz. oīa multiplebūē vomere. i. vo
no genetiuo hic natūē. Aiteute q; te fatigē
ce negando p̄dicta dicti hoīs. tm̄ in vūē.
ce sletu multiplicati. quibus spm̄ eoꝝ. i. vi
tam. t refrigēt. q; mita p̄ma. t spūlūē pul
nere hui reuertēt ce. i. in materiam vū sigē
simata. q; p̄ manan p̄ce ēta. emitte. i. e
mittes. hic hī i hēb t cōflacōne job. spūs tu
us. i. tue voluntatis effectus. t cēabūtur. i.
de nouo fabrēbūē. cetū i spē ēm cui vūuersa
ne. t alū eaꝝ vi vno ad declarandū pote
statis dīne i aquis multiplicibus. t renouā
bis facies ēre. hic p̄ i cetare. q; tuē renouā
bris t floribz t fructibz q; p̄ quotidiāt
i hyeme. sic gloria dñi. i. laus t honor sibi
debitus mpetrat. t letū sicū. i. absq; timo
re a p̄destinis. letabit dñs i operibz. i. tem
plo ad suā gliam ordinatis. sm̄ q; dī. p̄ba
ryb. Vnusq; p̄ sem; p̄m opa ei ē dñs. q;
reficiat cibum t fruat eum tremere. ut p̄
i cremonia p̄decte ordinatōne. q;
tangit montes. t fumū fulgunt q; frequē
ter cadit i montibz altis. t fumigat. qn
ignis fulgurēs magis fumigat. qm̄ i flamē.
sm̄ q; ois p̄tās de oīb⁹ cremat. t physio
ne vmectū ad h̄ conducti sē. ut ex eis vtili
tas tremens in lingua ad laudem t honorē
odiamus Q; Cantabo. h̄ dñm̄ p̄ laudem
psalmista testimat dei laudē i p̄cipio psal
mi i ciuitatē. d. cantabo dño i vita mea. i.
q; dm vitā. ideo ibi. psallam ei mo q; dm
sū. t dicat cantabo t psallā. ordinata tempus
debet p̄ocedere ex ordine t ne. jocundū sit
ei eloqm̄ meū. i. q̄m̄ eo placēti. ego vo
delectabor i dño. i. i consolatiōnibz dīnis. et
nō i terrenis. deficiant p̄cores a terra. t de lo
q; de peccatoribz t iniq; i tota malicia obtenū
do. bene dic alle mea dño. t sic finiuat cā
ticū licet incepit ipm̄ q; fuerūt sic cantici

et inde peregrinatus est in geraris. gen. xx.
glose versantur de terra chanaan. peregrinatus
sunt in geraris. gen. xxvi. non reliquit hominem
nocere eis. notabili nota memento. unde et laban
persequente iacob prohibuit ne ei malum aliquid loqueretur.
gen. gen. xxxi. et sic in circuitu habitatoribus
sichem. terror dei invasit omnes per circuitum civi-
tates. et non sunt ausi persequi iacob et filios eius
in recedentes. gen. xxxv. et corripuit pro eis
reges. s. pharaonem regem egypti et abi-
melech regem gerare. ut dictum est supra. nolite
tangere christos meos. unctio est corporalis regum
et pontificum. postquam ordinata ante tempora moy-
si et quo in ... dicitur hic christi. i. uncti. non ab unctio-
ne corporali sed spirituali aliquid est per gratiam dei. et in prophe-
tis meis nolite malignari. generi abraham
prophetia fuit. ut habetur gen. xv. filii presume prophetice pre-
dixit ventura iacob et filiis eius. gen. xxvii.
glose iacob prophetice per eius ventura. novis-
simis temporibus. gen. xlix. Et vocavit. i.
hic describitur tempus a tempore ioseph usque ad mo-
ysen qui ex ordinatione divina venditus fuit
in egyptum ad nuncium sue patrie et ad providendum
patri suo et fratribus tempore famis future. de quo dicitur hic.
et vocavit s. deus famem super terram. s. septem
annorum. de quo habetur gen. xli. et omne firmamentum
panis. i. sustentationem vel nutrimentum contrivit.
hic non est tellurem quod panis sepe defecit.
quia et tunc vendebant annona in egypto. ut habetur
gen. xlii. sed quia tunc fuit in terra sterilitas et
defectus panis. misit ante eos. s. iacob et eius
filios. virum. s. ioseph. quod dicitur ... vir ...
tute. eo quod noluit adulterio sue domine consenti-
re. gen. xxxix. in servum venundatus est ioseph
putiphari militie egypti. gen. xxxix. humi-
liaverunt in compedibus pedes eius. quia ad falsam ac-
cusationem sue domine fuit in carcere relega-
tus. ferrum pertransiit animam eius. quia compedibus
ferreis non solum fuit afflictus in corpore sed etiam inte-
rius ne crederetur a nutrice patrie. donec
veniret verbum eius. quod ante dixit in structus expositio-
ne sompnii a principe regis et pistoris eius
et hic veniret. sic probavit rei eventus.
gen. xl. eloquium domini inflammavit
eum. per ... ex ... protinus enim. s.
habere dei spiritum. eo quod animum probat in igne. i.
... inflammavit ... probavit. misit
rex et solvit eum. audito per magistrum
pincernarum quod optime interpretatus fuerat sompnia
... gen. xli. constituit eum dominum domus
sue. eo quod interpretandum sompnium sui cognovit
eum habere spiritum dei. gen. xli. et principem om-
nis possessionis sue. ... quod dicitur. gen. xli.
dixit quoque rursum pharao ad ioseph. ec-
ce constitui te super universam terram egypti. ut
erudiret principes eius etc. quia non ... sa-
pientiam nisi hominibus acquisitam per expe-
rientiam ... quod postea viguit in terra egypti. et
habetur post machabeorum i. post ... ...

re vincula est. etc. et senes eius prudentiam
doceret. quia non solum docuit eos de ...
sed et de aliis hominibus. et intravit israel
in egyptum. cum suis filiis et familia sua eo
quod habetur mandatum ioseph ut possent ibi
vivere famis tempore. ut habetur gen. xlvi. et ia-
cob accola fuit in terra cham. i. in egypto
que sic nominatur eo quod mesraym a quo deno-
minata est egyptus fuit filius cham. gen.
x. unde ... egyptus in
lingua hebrea mesraym. et auxit populum
suum vehementer. s. deus. ... diceban-
tur iacob et filii eius. eo quod eum coluerunt alios de-
os relinquentes ... et firmavit eum super
inimicos eius. quia per potentiam ioseph tamen
... omnis de consilio eius. convertit cor
eorum. s. egyptiorum. ut odirent populum eius. s.
filios israel. quia sicut dicitur exo. primo surrexit rex
novus in egypto qui ignorabat opera ioseph. et
tunc cepit affligere filios israel per se et per populum suum.
ita quod amaritudine perducebant vitam eorum
ut dicitur ibidem. et dolum facerent in servos eius.
i. in filios israel. quia rex egypti precepit ob-
stetricibus ut ipsum hebreorum interficerent ma-
sculos filiorum quod patet similiter ibidem. exo.
i. Misit moysen. hic est quarta pars in qua
describitur tempus moysi et primo ponit missionem eius
in egyptum. secundo ea que in deserto. ibi. precepit. Sicut
primum ponitur plura de mirabilibus ... fecit
pro filiis israel tempore moysi. sed non ponuntur secundum or-
dinem hystorie. Primo quod dimitto ultimam partem
in dimissam de quo dicitur. misit moysen servum suum. ad
liberandum filios israel de egypto. de quo ... habetur
exo. iii. aaron quem elegit ipsum. hunc.
s. adiunxit moysi ut pro eo loqui instituit
dominus. eo quod erat eloquens. secundum quod dicitur exo. iiii.
aaron frater tuus levites scio quod eloquens sit. etc.
sequitur. ipse loquetur pro te ad populum. posuit
in eis verba signorum suorum. ista. s. signum fiebant
dicente domino. ad istam cum moysi et aaron ad
... quomodo erat dicitur. posuit in eis ...
la signorum. et non solum. et prodigiorum in terra cham.
i. in terra egypti. tunc ponit. misit tenebras
et obscuravit. ista fuit plaga egypti
nona. quia fuerunt tenebre palpabiles in terra
egypti. ita quod tribus diebus nemo vidit fratrem
suum. nec movit se de loco in quo erat. ubi
cumque autem habitabant filii israel lux erat. exo.
x. et non exacerbavit sermones suos quia cum
pharao permitteret primam de remotione
plagarum. et sic ... sermonem.
convertit aquas eorum in sanguinem. etc. hec fuit prima
plaga que habetur exo. vii. et dedit terra eorum ra-
nas in tantam multitudinem quod intrabant omnia loca et
officinas egyptiorum. et hec fuit plaga se-
cunda. in qua graviter sevit. quod habetur exo. viii. di-
xit et venit cynomia. i. musca canina. cum
... ... et
hec fuit plaga quarta. que habetur exo. viii. ...

gnules in oib; fimb; eor. Hec fiunt cū plaga
ero. vnj. polline pmas eor grauonit i gte
te. illi fiunt plage sepatue. in qua gran
do ignis mixta pib; terebant. ero. ait. t pcu
lit pmeges eor. t e. g. i grūdie t ignepcās
dyete t nost lcuiū in bus eis. Illa fiunt te
cima plaga. in q cauerū fiunt q teuūa le
uit eor ignē t grādine. ero. y. ad ihū. ero
uocāit omē benū. te. et pauit omē pmo
genitū in tra eor. t hec fiunt plage decima
in q mortua fuit oia pmogenita hoim t
bestiaū. ero. xij. Hec quita uo plaga t sept
uo fiet hec mito. t cognit eos ci angelo
et gladio. q; de mādato oīm accepit mutuo
a bgis vasa argentea t aurea. t sic spo
liauit egyptū. ero. xij. uo tū hec com
memoratio fiunt. q; de mādato dī fiunt eis
sūt oia. sic ib; plem fiunt cōia. t uo erat
l tm bubz ogz tu furuz. hec ad tam fiunt.
nec os ex abiq; ipedimto pollent egre
di de egypto. Secūa est egypcia. t pcepto
ne eor. cui; cā ihū. ci dr. q; mandauerūt
mgi eor. li. eos. et ei q omis pgenia
ē fuit. dicto motum. dicebant omīo alij m
uon si quis in ciuitatibz illi; moraret.
Sm q; hī. ero xij. t extrudit milem ipo
tertiū eor. ō. solis eam t ignē. i. cohip
tiam ignis. ut lucret eis p nocte. Sm q; dr.
ero. xiiij. dūs ait pcepit eis ad oīem
dū hm p diem i colūpna nubis. ut ome
eis iteriū vtroq; tempe Hec acciū. hic
electe describūtur. mi michia fuit in deserto
p egyptū. q; de ista dicebatz alia
rns que acciderant i egypto cepit mur
murare dicētes. Vtinā mortui essem⁹ p ma
nū dñi in egypto qū sedebam⁹ supollas car
nū. t comedebam⁹ panem i satietate. t no
luerit angelare nos hanc famē. ostendit. t hec
est q; dr. pluit. t ros ceruix. i. multitudo
cōtinuata. hic. ero. viij. legit manna
ros. i. multitudo manis t pme ceh sic nam
eos. i. mānā de celo. de celestib; ait hī ero
xvj. dicturus pānē t carnē ait. t hec
hā. ero. xvij. et mox. xx. qui memor fuit
uerbi sui hy. t. q. q. illa hostia ū finit
illi pplo collata p sua ultōem. ci essi rebel
lio. t murmur. contra dūm. li p mgta alia
te t ad mysteriū p missionē ei fenum
greū. xvij Hec cognic. hic electe ultio
nem. bultia fuit te volue. qm p mgta
tem moysi cognit pplm ille de electo et
monuit i tua pmissione de mandato dñi
ne hī. iosue pmo t hic q; oīa cognic. q; de
pplo ipso. ib; ducatu iosue. ei ceteris ac
q; ml; ex fuit gnm. pplo qui iordanis i
tuo exilio fuit celiantes. iosue. m. t de
illis regionib; gēas. inde; ex ipsis
ubi primo intrabunt genales ne diffuse
tradit i libro iosue. et salutes pplo; pollc
tetur. i. ciuitates edificatas salubz; alo
rum. t alia bona eor. ne custodiat iustificationes eor. i. mandata
ei. i lege tradita. t q; dm ea seruauerunt
i illa tm pacifice habitauit. ut pz q; ratem
in uetis testamēti. pcedon tū q; pz hic nō
erant pncipale pmiū. hz pollicio ei; vnien
dū p illā pmiū. i reflectit. sic hic q; ec
cū e sup pmiū em pncipale e. q; melius
intorno opz opa iustis mercēs e simplr que
cūq; pollicio temporalis. pz q; nō pōt esse mi
nus pmiū pncipale. cū.

Cui bicemm. Hinc pb pmittendū
tal tam⁹ tels i veb. et i collatōe
cū. Alla alla. semel p laude dī i plenā
et iterū p laude ei⁹ i ciuitate celesti. sm ij
dō. apc. xix. audim voces i celo angelo
rū dicentiū. Alla. te. t sequ⁹ pter. et
iterū dicūt Alla. pz q; ista qū canentiū
bus alla. i principio dī Alla. i pn⁹ dī. Al
leluia. t hic resumit dicit. t pō istem
onias ptes. q; pmo psalmista in mente
ad laudem dī inuitat. pō posmodū ei⁹ gnm
i. meritū ut. Cū p⁹ nec. cōsiderū duo qui
dam. Vnū ante cu⁹ ū cū fuit. t qz nō
solum vnū ē ille hz et vnitate hīa cōmū
nem eius. ib; dr. qū i scām mām ei⁹
et qz ibi nō pollūt luciferie eiusmodi
creatum i cellectuali. ib; dr. quos log
tur potencias dñi quoties fuerit. te. q.
d. nulles ei hic potencie i finite t magie
dī laude. ecc. rlm. hī qui custodiūt iudicia
recte iudicantes qūtū ad nos. t finaliter
iustitiam. recte nūcy cū proximo q; ad
omīs. i cū cū. q; qm placentes ut ulq;
i fidem i vno que hic salu⁹ erit. sm q;
salvatores. q; r. Cū cento. hic eleg; cer
psalmista implorat dīna gnm. t pmo
poscit. vt nos suscipiat. ib; pter q; sel
lio. i. pfectionem. Vtō relinqt tm cēpa
cō. i. salutes tuas. Cū p⁹ die. mentio
nem tue. et exercitio tuam gnm. ib; dr.
i implacato pli tm. q; suam gnm hīs
placet ci. Visita nos i salutari tuo. i. ad
salutacōm tuam nō ad tuā cōm qua
li. reprobos. t q; salus eterna ostenat my
sione dīna. ib; dr. ib; dr. ad videndū
. te finē ad finem. i letitiā electorum
tuor. q. d. ad hanc visionē sibi pmittē
electi decernūtur i unitate fidei. ad lem
dñi i lingua gentes tue. q; illā visionem
impetrabit cōmicā. de electo sūmā. t lem
tua. ne laudem cū hereditate tua. i. cū elec
tis qui sūt hereditas tua. Cū centum⁹
q; tū humiliacō fuit cepcatōm effici
cem. hm illō ecc. xxxv. oō hmiliacis le
mites penetrabunt. te. ib; psalmista fuit
cepcatōi nepte pdo; q; fidelitate. t cū hi
recolit dnor; beneficior er hbicōnem. ne

lic nō solū conūcatū ꝓm̄ si ꝑ eorum
aggūacim̄ er dñor bñficior ignō gnti
tudē ꝙlingentū. Et dixit ip octo pies ꝓm̄
t dei bñficia. ptes patebūt. ꝓlegēt ꝙm̄
d ꝓm̄ ē ꝓm̄ i fide tuos. qi cū ꝓpīs in
mobilē tue di mmbīa i egypto cū dilexi
erte di pcrtare i cōlim manib⁹ mbi. ꝑ
centes moysi. exo. xvij. sm̄ sm̄ cēm le
plm̄ i egypto. lo tulerā nos ne moteū
u hē solacio t hec est gdā. pcussim̄
cū ꝓbe mīs. i. hē pies uī eor ꝓm̄ mtū
tes. et quos plalmus edet scis. cū quibus
le pdēbz. eo q erant mbi illor ꝓpī. sm̄ he
egim̄. ō. primi. iumentor eorum. t ter
pies mī in egypto nō itellexīt mmbia
tua. qlibī in cellen fec. ō ō de eccō fil
ter adhesisset. ñ sīt ne memores fuissem
dis mīe tue. p eis egyptios uīsupīr flā
gellando. t eg eos a flagellis pcussū
to. hec ꝓ pcedēs plalmo. t sm̄ in gñe
alem patū audit p effectū. d. t ruinā duc
ec ē. g. moysem si mane mbi ꝑ ps ons
i eo dūm dicētes. fortiter ñ erāt sepul
cra. ē. nec p allegnoē. t cū manet eos
ꝓ il' sm̄. et ñ ꝓ mltitudē eor. ve notam
facere ꝓtencā sua. q. ois ter opa ordinā
do eis gliam. p nō. xvi. ca. ꝙ mīsit
ꝓ semet ipm opa eis eor. et i ēpt
mane mbi. ē. h hz. hec dixisse. exo. xm.
et sūmant eos de manu odiēti. i. egyp
tior pleqnēte ad occidendū. t ictermis e
os de manu sua. i. de ꝓtīate pharao
nis regis egypti. t opm̄ aq̄ habitates
eos. i. pharaonē et eius exercitū eos pleqnē
tes. sm̄ q dr. exod. xm. ꝙ sic manet
dictū ad ꝓtē loci. fugientes q egyp
tios attenta aq̄ t inolūt eos dūs in
medijs fluctibz. vno ex eis ñ remāsit
sic i. ō libō. nec vn' quidem sup fuit ex
eis. t cōdūte illesi die h. na. la. q filij
isr ierūt egyptios sequ eos i rubro
pelago nāt. quoniā nullū egyptios mor
tuos sup litora maris. h intendes cū ge
dūtē ibis dī et moysi. t locutus dñs
ad eos. dicēs illō tēpe. cū intrem⁹
duo gliose. t c. exo. xv. Deo fecerūt.
hic ꝓtē sm̄ ꝓm̄. s. tūlacōis ꝓ defectū
cibi. t ꝓpe. ut hz. exo. xvi. ca. t xvij.
mī. vi. de tūlē ꝓ defectū aquarū. t ex ꝓ
defectū aque. t hz q dr. eto fecisse. i. ꝓ tū
illesi erūt i deo fidē. obliti sūt opum
eius. quibz eis p mōsi at i pcul magnalibz
et ñ sustinuerūt cōsilij eius. i. ñ exp̄tū
ri nūt ꝓpere. tēr i quo deo dilexerūt e
os ibīēre. sm̄ cōsilia voluntatis sue. hz ꝓ
ueniūt illō mīsuādo sū rōne. t ꝙmpie
nūt cōcupiscētiā i deserto. s. carnīm. ut dr
ī ps. t tēptauerūt deū i aquosa. i. luo
aq̄ petrosa. t dic. tēptauerūt. q. ñ solū

petierūt aqām ad sitim suā tolerandā.
hz. t ad cupiditatē sensibilē exēplo sibi
i eis nō. sm̄ q dr. exo. xvij. t redierūt
ꝓtinus ipī. s. carnes. t aquas. ut ple
gentes. t loca pallegnis. t mūte sacrifica
te i aliis eor. q. dr. eis carnes ad uescē
dū. usq; ad mensē integrū. ita q ꝙtelim
tas eis i nausea et nimiam repletōē
ue hz. Sūt. v. Deus. t ciuitatē ꝙ. hz. et
misit scīm̄ticem i aīas eor. i. ferūm dim
ficilem. q. fic dr. i. adhuc carnes erant
i ore eor. t ecce furor dī cōcutit i ꝓpm̄
percussit eos plagis magnis. vocatus q
e ille locus sepulcra cōcupisce. i. u. sepelierūt
ibi q trucidauit carnes. Et ut ita
sunt. licet ea ita ꝓ ī q dr. ꝓm̄ secun
cos ebrie. t sim ad bonā. qui ꝓ ambi
tē facto ei inuidit sedītōnē. d. moyse et
aaron. sm̄. xvi. ꝓnt. dō dilexit eos tam
et hē q dr. Et irritauerūt moysē i castris
aaron scīm̄. i. alecam. electū ad sā
gendū sacrificio cui dō. sm̄ q hz leuit
ic. irritati. i. ira sunt. q. ebrie. t sibi ad hem
tes dixerūt eis. sufficiat vob q dīs ulti
tus sanc ē. q. d. vb; nob sufficit. q sitis
ceō gōn ei. q. alios cū libīt vīt libīt. i. dem
cū eleuauit. s. ꝓphm dñm. t aperta ē ter
ra et deglutiuit dathā. t. ꝓuit. ꝓtinus
tradūt. sm̄. xvi. t exarsit ign i sinagō
gm eor. t nō secuit dicentes. q. quā gīa
uiros q occidistis i ꝓpīs cū ꝓphetam
tes s' illiciste sacrificiū ut hz. Et fe
cerūt. hec. q. ex ps i q dr. fecerūt
uitulū in oreb. i. ꝓpe mōtē oreb. et
adorauerūt sculptile. sculptile. t ꝓpe hec
sculptile. ꝓ ydolū. q. mutatus illeū sunt
ferūs ꝓ sculptilē. hz ꝓ tūlatū. ut hz. exo. xx
xij. ꝓ q ꝙlibz t tēptauerūt deū hz. t adorauē
runt conflatile. q. ei dr. fecerūt ex auro sibi
vitulū. ad ꝓpe hec ꝓphā ꝓ alio i tēptatōē sua. t
mutauerūt gliam suā. i. deū uīū i q dr
similitudē vituli. q. comedit fenū. t
gliam. t qm gliose eos confundat de
cēa egypti. i. libidinem uiuā. qm ē cōtra ra
tionale. t politicū cōsilia exercens. q. hm
tate obliuisc deū q. sibi magnā eos. de ru
tate diuina egypti. egyptios mīsit sīl
landō. mira bīa i terra cham. i. in egypto
hic notāda rōne sup tacta. ꝓphā ista. a plagis
egyptior ꝓtegēs. cū bīa i manu tua. t
pharaonem t eius exercitū ibīgētes. et dyr.
s. dñs. ut ulciscerēt eos. ꝓ eor i gētium
nē. si nō moysē electū eius i offensiōne. sua
omnib; i ꝓcinctu existū dīne yre. dō di
rit ei dñs. exo. xxxij. cito q ꝓpīs ille deus
ēm eos sic dimitte me ut ira mea ferueat
in eis et deleā eos. t ꝓ illō ibī. ꝓpīs
tus qē dñs. t. c. t sic ꝓ sīm eo q ibī

et tribulati eos in unanimi gemitu. vide
latere tedium. et diuisti sicut eos qui odere
runt eos. et sic et exodio preteruntur qui
nos affligunt eos. et id sequitur. et cibus
unxit eos. et. humiliata sunt corda eo. ut ma
ribz ego. peccauerunt. tamen eis intellecti
legere libabunt eos. sic pz ex tercia diuisio
ne dicti. qui quo ab inimicis afflicti humi
liter deum rogabant ut saltem eos in dies
ad eoz libacionem. sicut qui dicit. quotidie in die
bus singularibus eos. in diebz eoz. Et cetera
tur missa. et indicunt afflictio grauis. et
libabant eos te rege ut ablacionem. qui
ex eo nuncupatum est eum a filio suo. qui malis eius
pueris ex tercia bilitate libenter arbitrii. et si
ex eo. est unitas sunt. et. pz hoc ex deis
usq; ad. et ueritas sunt testimonia sua. i. psalmi sui
sua p mopsum dei. dei. vvv. hi go car
dines celi sunt dilatare. i. pz peccatum
ire recedere de uis de tuis. qui ne pecunia
et alienet acq; ire nouere. i tua q; potestate
pces tui. et pecunia eius. te. i. ad modum te
ultras se sunt. qui quos captiuauit ire de cap
tiuitate reduxit. et depit eos in manus. te.
h pz de malualle rege mea que de capti
tate in regnum suum reduxit. Eo pal. vvv
iii. et de alterum rege mea que de cap tu
bulonis de captiuitate ab duxit. Item alioquin
regum obstinate. qui eo. pz. ut ego.

Psalmus
Hec est ultima pls hymnus psalmi i
quap psalmista recolunt sua depcatio
ad pfidiam libacionem. dicens. Ut nos
nos que de tum me. de fructu et angu
stus in quibz pp eum est affluxit i dni
sus eius. qui a deo indicati sunt pp infi
nitas frequentes captiuitates a diuisis gentibus
et congregatis nos de nationibz. i loco templi
s. i mea. ut confiteam nomini tuo sanctificati
one tue laudis. et gloriem in laude tua
i pcessu p gressum. et iucundo p gressum. bi
tuus dns de abstulit. i obz que fecit
et faciet nob adnisis et pphis. et dicet
i. dicit. qui ex hebraei p operationis ut cum tu
tum i dicacis. fiant fiant. Ex hebraeo hz. amen.
q; iugiter stabilitatem retinetis. et pone
tur. semel tantum. cvi.

Quicunq; hunc psalmum pmit
tum. tam de uo i hebraeo. alleluia q.
et pz finis et pdictis psalmo de ultimo
gesto. de macia alterius psalmi dicit angelo
q; est gratiarum actio p redemptione gentis sue
p regem. et psalmista pmittit i spm. tam
hic in dicit qui ubi. dicit qui redempti
sunt a duo. te. et sequitur uti sua de ultimo
redempto. q; sol orum et occasum ab aquilone
et mari. hz sua sequens hymnus psalmi no
dominat. q; ii de loco de redemptione pregrini
sui. hz magis de hac actione q; ambitu pleni
corpa alibi nec magis interlocutio pleni. de
quo. ma. sta. dicit. q; ille pz est qui anni
nuntiato ad gratiarum actionem quo ytum que
libatus dnico a pleni et angustus. et hi
sensus. salmo nuncio indicus uite in tribul
ctu ii angustia mag; innocua ut cum
nec ut notum q; pecunia dei. dicit. q;
redempti sunt ab ortu sol. te. qui ille pz de
tercia diuisione. et qui ue. ille cpti
bz pplis sint. frequenter captiuitate et ini
quitatis tui pulantis. adhuc dicit et
nos i carnalitate eius pmissionis celestis can
et p oseqs in potentiam redimi. et inte
gram redimi. qui cum ille in illum pz ille in
dnas partes dicit. qui primo psalmista dnice
ad gratiarum actionem libatus a pristinis gen
tibus. Deo libatus a quibusdam pleni
pali. et nunc. Cuius primi secundi q; psalmi
in indice gratiarum actionem in solum pristinis
libatus. hz alios p uos. et ob ultimato
pine pus i cap i. qui redempti sunt. i. libe
ti a quibzcunq; pressis agnus. i. p dnm. qui
redimit de manu inimici. eos afflictos
gloriq. et de regionibz. dnis ab ortu occi
si. cum gregatim eos. i tem sua. i. in deser
to sol ortu. te. i. ab oriz eius et in deser
tum pinas i quacunq; plaga. pre ut longe. ish
in qui. dicunt. deum lu ut do. et alios ad
h inducto. sic od libatus de manibz nchis
regis grecie dixit hup. vvvii. psalmo. cum
gnitente dnm me ei. ita ish libati di
cunt alios. cohortem i diso qui uno cum
uicentes i mutuum tem one et pristinum
qui i selin mea eius. qui manus pugnare
tere pementes bz. Et ruminent. hinc q
sequi i intuit libatus ab aliquibz pleni
pali q; oim solet accipe lpiz. et dnm
dic in ter pred em ter pleni. et pter uint
pres. pleq; pm pleni e macias i uti
uere. ad q; sequit alia. i. tamus et mortes
et q; libm. ad h hz erepti. greu. vv. de a
gnus et ysmaele filio suo. que erubuit
in bolicndie terminare et cantipen aq; i aq
uere pmet fuit i pterito nuatis. si dns in
inem et pnp libamur de pristinis p angustias
et sile q; cum gut multis aliis. et hinc q; di
cimus in solicndie mi agnoso. qui i tri
bz celestis no hinc aque i multe tante. Mi
cantes hymnum i ne mit. i. in ine mit
stratum in am thinnum dicente ala
lup cantice. ut pollet hanc scame. qui de
tis no fuit celeo uie. et ex hac sequitur
peculi tamus et sios. eb q; uictualia no
inuenit in deserto. in ebraeo. clamet deo et
lugubre. alia eoz i uno de secat. qui ex
defectu mutuali sequitur defectu pni
mutuali. et clamauit ad dnm. ut liberet. et de uctis tribz eoz. i. de dictis pleni
pali. erupuit eos. et amantes ad se et nos
et ne dimittere eos in unanimi uetu. sua p

dicelmus legem t pphetas nisi cephum t
in nona lege poterat tres ĩmũtat ĩbri
oĩs. Quo finit flũg. hec ẽ ps quã ĩ q̃
dlẽbz liberacõ a pcõ quã. q̃ procedit
ex sterilitate cũe que cõmuniꝫ accidit ex
mimia siccitate q̃ aliq̃do a dõ pp pcũ lviz
ĩ unctie. t pm ordiẽm dine sapiẽ t remith
tur. de hyerlẽ ẽplũ. etõ. xp. yth. dlẽtacõ
te fũ tempe achab ad iiũ lysẽ. t ad pa
es uocata. etõ regũ. pmũ. t sibe plu
ues cõtigit nl nu toto ĩ unparte q̃ãꝫ q̃
ad h dõ. pluie fluia ĩ debita. ea de lectõ do
ad modum debi. q̃ alĩ ex magna siccita
te t lõga. ũ solũ delectant. uerũtes grãa
tiã ex aq̃b pluuialibz. sic ẽ delectant fontes
ex q̃b fluũa oriũt. ib uidẽ. t rectũ q̃ãꝫ. l.
fontes ex quib aq̃ exeũt de sb fundis letis.
ĩ sitim. i. ui andicatẽ. t q̃ ad h sequũ delec
tatiõ cite. sequit. finũm finitiuũ ĩ solũ
gnũ. a. pduit fin quẽ pus plectat fine
tus nbes ĩ sterilitatem. q̃si dr dorit fin
stilem. t cũm sbdr. q̃ malicia ĩhitantiũ
ĩ ea. i. tribꝰ fuit dẽ ni pisonez hierichũ.
et q̃ sic detrudit ũa pũebat pma q̃ sic
dicit dna mea. ũ sbdr pduit dest fin. i. finem
p̃ tẽ mõ de sectatũ ni sanguia aq̃. tãdẽ
plumas t nues in tanta hiemẽs q̃ ĩ hã
tũ suũ reducãt uerũtes. fontes t fluia. t
collocentur. illuc ebrietes. reducendo hi
tatores q̃ nunc ligantur pp uinũ sibi tentẽ.
et q̃ habitent ĩ ciuitatibus. repondo loca
que pp ĩhitatiõm fũ fugũt ĩ pte inuasa.
ita q̃ fiũt aptes ad habitandũ. et seminẽt
agros. ad habẽdũ fructũ. t plantẽ uineas
as. ad habẽdũ pcũ. t fructũ. fructũ natu
ralem t bonũ. ẽm cũ q̃ dm quemdm actũ
tum. qñ ita ĩ capite cuh. soleat fieri fructꝰ
multiplices t bonos. t benedicat eis. multiph
cando eos bona spũalia t tẽpalia. t numẽ
eoꝝ ui multiplicabit. mi dicit t plus sigñt
i. multiplicabit. Et pmus. hec ẽ secta
ps in q̃ pcm. libato a seruo pcõ. q̃ est
dilectissimus ĩ cõgues q̃ quia ẽ ĩ tumoꝝ
tanto pcloꝝ. et ui ea solẽt pueni
lores q̃m lint capi tanci discretionũ. t pm
tres emẽt pottitũ. t q̃ãꝫ ad hec dicit
eo pma ttã sint. nemes alienꝫ cupidꝰ l
cõpatiote. et uerna sint ac blene. ĩ cius
cõsurgentes. t ui q̃gnat tibi. ettãsu ẽ
cõgentio sc̃ pphetꝝ. ut pz mi sede ĩ cita
tibz. i mutuidie t ĩ bis locis. t cetere se
tut eos ĩ mo. i. ĩ misto lino mdicto pm
sit eos etiãm de manto a mdicto ĩmũ
tecto. t nõ ĩ uig. p q̃ potdent hiẽ ĩ tectũ
h ẽet mal. t sic de tantate nõ solũ a
bono rõnis. sz a bono sedalitatis ab
eis opetoꝝ. t ad unũc tantum de sopiã
q̃ cantẽ cõ tyrannoꝝ t mutatur octãdo
est pmpũ oppõi ab eis sb lenacõ et
multiplicacõ. nõ solũ ĩ bonis tẽpalib. sz ẽ
ni pbse. ib ibi. t pdunt hec omes simi
lab. et q̃ cal unctõ tegẽ exercli. et
bonis cũ lectõe. ib ibi. Audiũt uerbũ et
lembũ. et q̃ cõtio tristicie mal t ũq
ib ibi. et ois ingressꝰ. i. ois sb pmus
opilabit os suũ. et sibi detectõne tristi
tiꝰ t unte. ĩ hac actibz p os by p dic
tis. qb sapiens t cautodiet hec. ĩ qrit ne
dis sm cantẽ chelanni catrillimi. et ĩtelli
get. i. ĩtrs le leget. frequẽt meditãdo ut
mãs dñi. q̃ sbmũnit ĩ oi nẽtate sacrifi
ni nocte. Quinto q̃ p̃dr picitoni
q̃ qubz deo libat. p̃ te accipi. q̃ cõtigit a
pmo ui celeo. dr et celeo si pmo mõ p
lonus dr eotus cõtentus si pmo mõ hec
cõtigit. hec ait ait. t sic q̃git aute a
pte ait t sic aduigit pcũ de uia cõmo
ni tuũ pcedo ex ignorancia dr et pte cor
pis t sic accipit p̃cũ ĩ fũ tẽpis q̃ua
genas ex hymnoꝝ dilẽpoucia dr ab ni
causeo cõtentus. hec dicit p̃cũ dilẽ
liomo si mẽ sit ab oculeo. h q̃git du
plẽ pmo mõ ab bolle. t sic accipit cap
centas. Alio mõ accipiẽte. l. acere. qui pp
nupulsionem uentoꝝ oculus mare. t
sic accipit p̃cũ tẽpestatis t p̃ unitatem
sedatissimã reddit tenũ stabilem. t sic ac
cipit p̃cũ stabilitatis. cvij.

Cantum cantuum. hunc psalmo
premittit titl. titls ĩ hebreo. t cũl
tacte. dõ. Cantũ psalmi dõ. p hoc q̃ q̃
sitõe cantum. tacitum ĩtelligẽs q̃ dõ agẽtes
hñt psalmũ pcanendum. t sic dicit hic
hoc pphetice reuelans ea q̃ ĩ hoc psalmo
sũt scripta. sic de hyerlẽ leo. de cõtro. mo
cãq; cani et psaltes fũ est super ea tua
nõ dui. t de hoc ui hymnꝰ psalmus p̃ excel
cãi stanãa hic. q̃ est gradꝰ actiõ de tribus
tõne regum ih. p̃ misticũ bonũ tẽp dauid.
victoria q̃ ad ecclia de nouis gentibꝰ t pace
sic de pdmptis quas uetregie cõtribuit
deo. t. viij. hic p̃ p̃ p̃ tuis hũ psalmi. hic
qm psalmꝰ cantet cũ uocibꝰ solũ sua q̃
ĩ ab. ab illo loco. ut libenẽ dilecti
tui. tẽ. usq ad finẽ. p̃ni cũ dicit hic
et i. q̃ pdo ille tẽp q̃ plenam de recto
regẽ isl. q̃ ad cõp̃ suũ. sic a pdo tẽpit
a letare cantu et uictoria ipi dõ ecclia.
Et sm hic pdo ille ĩ duas ptes dicit q̃ p̃
pcm. hec et ultimo. t de cantacõis tẽ.
i. ut libenter. Cantu p̃m scieno q̃ qui cant
tacõ uitis ĩ terũ sm pte liberẽ sic uten
dicit. sic quetũ tendũ cantica ad uinos ĩ te
riores ea sequẽtes sno mõ. sic q̃ sinet ui
dõ qui fecit illũ psalmũ. et hz ẽ q̃ dicit. p
atum cantuẽ deus. i. aũ ipte sion.

cvij.

Sanctissimo

vij.

hebrei dicãt quod est dominꝰ eoꝝ assecu
mini i psecutõne saul. q nõ crudelit
in mẽbꝛis eoꝝ. t sic eã dr. dixit dñs. tẽ
pꝰ ubi est xpiꝰ dõ dicꝰ p grãm actõne
dixit dñs. i. deꝰ dixit m. dño meo. i. p
meo dño saule me pleceꝝ. sede a dextꝛis
meis. i. fis sectꝰ de protectõne mea
qꝝ ẽ dextꝛa i mẽbꝛis eoꝝ. donec ponam
inimicos tuos. i. omꝰ illos qui inimici te
impugnãt a regni cõsecutõne. scabellu
pedũ tuoꝝ. i. tõt ẽ subiectos q sunt ad
implendũ subiectos q sunt ad ut pꝛo. ve
ceꝝ pꝰ. pal. t sic aliquiẽ mutãt implẽ
tũm ad tãd ꝓpꝛiũ. Hinc dicꝰ q
tõnes nõ i tenꝫ prosequũt. ũ ap̃hꝫ
tiltem victoꝝ. ũ q aliquãt fiãt
ei aliũ dissimilem. q p̃ dexꝛa pmi
ertõne. sm q illꝰ q i psõ dr. dixit dꝰ
dño meo. t ẽ. ẽ nerbi elicere. t p con
sequies alia que sequũt. ad q mouetur se
qui q sic acta psalmꝰ. cui repugnaret
psalmꝰ cetꝰ ut tñ ea. Hẽc ita exꝑ q
dicat. dixit dñs dño meo. i. p dño meo
saule. uide exercitũ malitie. Hẽc illud
q dr ui. tu es sacꝛos sedm. t ẽ. non
pt̃ quelre ipi dd uel ẽ ubiq; qꝝ finit
sacꝛdotes. ut pꝛ te dd manifeste. sili. debꝛa
habuam p lꝛam q dicit. tecũs in electi sacꝛdti
sacꝛdtu. greꝝ. ymꝝ. Hec ea tuen q finxẽt
sacꝛdotes. illud sacꝛdtꝫ nõ fuit ꝛetnum
et ideo lꝛa hñ dr de illo solo. cui sacꝛdtꝫ
ea ẽtnũ. q. xpõ. sm q dixisse cognoꝝ
apls de xpõ. vii. q. i. ille q eo q unxerat
in ẽtnũ. sempiternũ hẽt sacꝛdtũ. ꝛo id
põ illa ps hñs lꝛam loquit. de xpõ. Hinc
lꝛa pꝛ p dictũ salnatoris. q ẽ xpiꝰ. ubi
dr. cum signo cõ a phariseis i terrogat
eos ihc. d. q uob uidꝛ de xpõ cuꝰ filiꝰ
ẽ. dicũt ei dd. aut ille q uio ergo dd i spũ
loquit ei dñm. d. dixit dñs dño meo. se
dꝛ a dextꝛis meis. t ẽ. t ubi. q. q dd
loquit ei dñm. q filiꝰ eius ẽ. t neo
ꝑdit ꝛspondere ei uꝝbũ. q pharisei
dimittentes y' ignorabant p quã xpꝰ ẽ
filiꝰ dd. t filius eiꝰ sm carnem.
no. i. qm fẽ erat ei q semine dd sm
carnẽ. ex ille q ꝑdꝰ dño meo assumpsit
humanitatẽ. q. q dd sint acta hꝰ psal
mi. t q pt̃ ihc loquit de xpõ. hoc ẽ ap
pmittꝫ p cui apls hñ. i. ubi p dictum
hꝰ psalmi prohuit xpm uerũ deum
do. d. eo quia qui ẽ unꝰ cum patꝛe
dixit ei. sede a dextꝛis meis quo ad
usq; ponam inimicos tuos scabellum
pedũ tuoꝝ. q. dicat. nulli. ꝛo obiec
tõne dñs. de assumptione ꝛnis ẽ i mi
ꝛabilem unitatẽ. ꝓbat q nõ fuit ei ex sen
su humano. sm q dixit aug. cõe unꝰ
tũ. ex quo pꝛ sm sũam ad pli q hꝰ põ
loquit. q ad ueterem de xpõ. Hic m
hoc pt̃ dꝛ eum p dictum apl̃ ꝛo
ni hebꝛeoꝝ cui quos. Primo q nouem ehã
filios quel. qm cũte unitatis fuit. t
erit xpõ ꝛneos. q nullo fuit eminus cõ
iunctꝰ q. in christiane sua carnis. hꝰ
nos ihc. dixit eoꝝ dño meo. t ẽ. christus
sic. dixit dñs uerbo hui sedꝛe. t ẽ. q hꝰ
ha q nõ pt̃ dignꝛi uerbi nec dd. ꝛtem
ꝛi. ihc xpõ. Hinc q dr. joh. pꝰ. ju pli
tipio erat ubũ. t ẽ. hoc t pꝛ p qm ũ q ꝛo
sum habeam que ẽ tibi pater. ꝛi. ipse
psalm. uvv. t redimũ pretiõnem salu
tis tue t spꝛem tua suscepit me. q ꝛsa
ui filiꝰ dñi. dõ scũs t bñctõ ejꝰ. sedet filiꝰ ad te
gem metipam ad dexꝛam suam sicut sch
tũ est. psalmo. cx. dixit dñs dño meo se
de a dextꝛis. i. tem dicit. ysa. moyses hꝰ
dixit. ir illo. ꝛeꝝ. ymꝝ. apparuit quidã
li dño ad ybꝛaam in mambre. Hinc pꝛ q ex
tꝛis xpõ t apli pmisi. t totius ecclesie q
opõ hebꝛeoꝝ t adhuc apebit. pseqnẽto
hñt psalmꝰ q pꝛ ihc intelligendꝰ est de
xpõ. Hinc q ymitio pꝛ isse in omnꝫ
pꝛes didicit. Hinc primo describit xpõ dõnio.
Ro agnit de eius sacꝛdtio. i. futuꝝ dño.
cundiõ dixit ipꝰ xpõ est q ẽ deꝰ t homo in
una ꝑsona. ita q sm ch̃ianã pietatẽ
minor pre sm humanam equal est patꝛi q ꝛo
dicit. ista immortalis. t ꝛo equalitas. i.
tem pmꝫ. immortalis q sunt ois ꝑ hoc
q xpõ in humana natura sunt ex alterius
a dõ pte i sua bñdõ. a lesu christo. nulli ej
ex alteꝝ ut a maiore sc. t hoc ẽ q dicit dd
loquens de filio ꝑ modũ ꝓtem. sp cõtra
nem. ꝑplꝫ. dixit dñs. i. deꝰ pte. dominꝰ
meus. xpõ qui ẽ dd uocat dominꝰ sinum
inuocabilis. sede a dextꝛis meis. q. i pleca
sunt. i sua assumptione. sm q dr. cantici. i. lãoꝝ.
et dñs quidem ihc pꝛ qui locutꝰ ẽ eis ac
scripsit. ẽ in celũ. t sedet a dextꝛis dei. donec
ponam inimicos tuos. i. mꝛos qui pleca
ti fuisti xpõ ad mꝛorem. scabellũ pedũ
tuoꝝ. i. subiectos tibi. q uicino impletum
qui ille qui te mꝛos cõtemnũt. et xpo obtem
perãt illi so am̃ terrenis ꝛegni sedꝛe
fuit membris xpi subiecti q pꝛ xpo
uox manet sẽ p ui. t abiecti. me sanu
tenos autꝫ ihc agere si pmittãtur. nec q si
de aliquo audiũ. ad a seculionẽ ꝛo xpi
sedem est multo ꝛpꝛ sed i signo uisibili.
ut hñ. ater. ꝛo. p q dr. jo. vii. nũdũ erat
spꝛ datus. q nũdũ erat ihc glorificatus.
ilm ũo multo fuit ita ui mouere ꝛyon.
ut dicat ꝛo. i explo ad psalmũ de ebꝛis
sacer septime libus. t apli alij q dilatari
spi sco cõfirmati de yon exierũt ad
ꝓdicandũ p gliam xpi. Hinc q dr eat eis
salnatoꝝ. ater. i. accipiecis uictoꝝem spẽ

ad officiū sacerdotis. tunes sanctos sacerdotes qui melchisedech. vel sacerdotio ypi. aut sup celsior ei esse. et ideo dicat. tu es sacerdos in eternum secundum ordinem melchisedech. Iste est liber ex quo dominicis diebus ad officium septimum psalmum. cui tunes sacerdotes in eternum secundum ordinem melchisedech. unctus et consecratus vel. zacha. xi. exulta filia sion. ecce rex tuus venit tibi iustus et salvator ipse. et humilis. et ascendens asinam. et pullum filium subiugalis. qui melchisedech qui non habuit neque finem figuram ypi. et qui septimus hic psalmus. est. Intelligentia est de ypo. sacerdos in eternum secundum ordinem melchisedech. qui sicut melchisedech obtulit panem et vinum. id est sacramentum. vini. sic ypc in sacrificio eucharistie offert corpus suum et sanguinem. qui hoc sacrificium ypi est. sacerdos et hostia. dns. a dextris tuis. constitit. id est. ad dextram tuam. stetit. ps. qui ad dextram ypm. iudicem. q. d. veniens et ponens pilatum et alios pontifices regentes ypm sic tua fuit dextera. ps. iste psalmus. q. exponitur ille. a. sacerdotibus. reges fuerunt. et. ille finis. est. in die. mee. id. vindicte ypis. qui pilatus et alios fuit. rex gentium. in terra ypis. romani. et principes in eos. et romanos. excommunicati. Indicabit. id condemnabit. regie. de. iudicio. finali. qui fuit. ypi. auctor. tarme. et dicate. execratione. in ista. ecclesia. qui in forma. hostie. ista. indicabit. in. iudicio. apparebit. et. ibi. erit. qui. de. iudicabitur. in. iudicio. qui. illud. iudicium. erit. finale. implebit. ruinas. ybi. in. finibus. qui. corpa. deficient. que. per. mortem. mutant. a. vita. presenti. replebit. enim. ea. mutatione. et. sic. replebit. animas. ea. mutatione. qui. sic. mutabit. in. hac. vita. et. in. futura. et. corpa. et. spiritum. ea. mutata. in. utroque. id. est. me. conquassabit. capita. v. gravabit. grumet. campina bit. terram. os. hic. mundi. qui. finit. terrenos. principes. et. capitanei. qui. in. terra. militant. qui. multas. res. magis. digne. et. magnifice. terrenos. quam. reges. conquassabit. dns. qui. vult. tres. magos. venire. et. magnificare. ypm. et. ecclesiam. ypi. cui. dat. se. cognoscere. in. stella. et. ypo. vi. cui. se. cognoscere. in. mirabilibus. i. se. finem. seu. impetu. et. bellum. bibit. in. via. nec. prestinas. est. mirabile. in. sua. passione. quod. dicit. in. vobis. est. volumus. q. s. xx. potens. bibere. calicem. quem. ego. bibiturus. sum. q. d. potestatem. ni. diligam. in. passo. tribulationis. pacis. ps. ne. xxv. sic. eius. verbi. comes. in. unitas. usq. ad. medium. colli. ad. petrum. gentes. in. michi. Ipse. est. altibus. caput. exaltabit. in. die. iudicii. et. vite. quando. finem. qui. phil. ii. humiliavit. semet. ipsum. factus. obediens. usq. ad. mortem. mortem. autem. crucis. propter. quod. et. deus. exaltavit. illum. et. c.

Quoniam tuba. quia. per. potentia. ipsius. est. de. sacerdotio. ypi. et. eius. sacrificio. qui. est. eucharistia. in. isto. agitur. de. eucharistie. efficacia. qui. sic. tripertitum. est. quantum. spiritualiter. hic. eucharistia. est. ingestiua. spiritualis. nutritio. cui. tum hic agitur. hic. de. quibus. olim. est. tractatum. et. in. hoc. psalmo. punctis. per. ordinem. Ista. qui. sicut. locutus. est. et. hic. implet. dictum. sic. tum. sup. dixerit. psalmo. cum. di. cui. a. pte. tue. i. deus. tuus. pter. ps. primo. terminus. elatum. ante. primitus. Ita. ad. hec. omnes. ad. duas. i. magnificum. opus. quod. pti. dicit. confitebor. et. ibi. laudis. offertorium. in. toto. corde. meo. i. mente. et. alibi. et. non. solum. labiis. sicut. illi. de. quibus. dicit. deus. populus. iste. labiis. me. honorat. cor. autem. eorum. longe. est. a. me. in. silio. multo. et. quia. nec. non. quietatis. in. finibus. et. bonis. Quantum. hic. ad. ypocritas. homines. admirat. et. primo. ordinatis. operibus. gratie. id. est. hostia. eucharistie. et. spiritus. i. memoria. festum. fecit. mirabilium. magna. opera. dni. qui. ypc. in. terris. pro. auctione. et. ea. gubernatione. ex. qua. sic. in. eius. habitatores. eius. qui. aliquis. querit. hoc. qui. deo. placent. in. meliori. quoad. te. penitentia. et. eius. memoriam. faciat. et. gratia. ypi. qui. ex. eius. operibus. et. magnificentias. qui. ypc. fecit. confessio. et. magnificentia. opus. eius. qui. ai. aliqua. ypocrisis. a. licam. quia. ex. eius. et. hoc. non. solum. de. tribus. cibis. qui. ab. hostia. sicut. ille. qui. latur. liturgius. hoc. facit. per. excellentiam. non. solum. de. largus. sit. ypi. largitas. deo. amicis. ex. eius. operibus. est. excellentis. hominum. ut. ecclesia. est. id. quia. de. hoc. ypc. eucharistia. et. magnificentia. opus. eius. Lapsus. qui. est. offensio. timidis. time. laus. ypi. et. magnificentia. et. mirabilia. eius. magnificentia. sit. in. altum. qui. est. semper. plenum. et. memoria. hic. potest. hinc. laudis. eucharistie. sacramentum. Pocaverunt. hi. sunt. ecclesia. qui. est. corpus. ypi. et. sanguis. ypi. Quia. in. duas. quia. mo. pontan. eius. odio. vel. pter. tui. pactus. mutuo. et. pactu. futuro. i. memoriale. eucharistie. sacramentum. in. medio. spiritualiter. que. fuit. figuratum. in. veteri. testamento. per. manna. quod. ex. mutuo. et. filios. israel. in. deserto. ex. quibus. et. illos. populus. erat. infidelis. et. murmurans. sapientia. ypi. panem. pactu. accepto. per. sacerdotii. eius. latrie. omnie. electionis. ecclesie. in. se. ypi. omnium. mali. amici. et. spiritus. et. ab. hostia. ypi. in. his. qui. dicebantur. mihi. xvi. ut. nullus. alienus. hostis. sup. eius. populum. sanctum. sic. eucharistia. est. cibus. sapientie. et. gratie. ypi. in. nis. pp. qui. dicit. salvator. jo. vi. caro. manducavit. qui. hic. panem. vivet. in. eternum. malus. qui. est. in. te. nostrum. qui. qui. panis. qui. manducat. et. bibit. digne. iudicium. sibi. manducat. et. bibit. et. pp. hoc. et. quia. alius. qui. a. tot. unis. qui. illud. unum. sint. eucharistia. est. figura. ypi. unitatis. figuratum. a. reducat. ad. memoriam. ipsum. figura. preteritum. et. pp. hoc. dicit. hic. memoriam. fecit. quo. mirabilium. suorum. deus. tum. hoc. sacramento. corpus. sui. in. sacro. eucharistie

et opa mie facientes et multa eius. um
ciat hie mihi. mgnet i scip sci. hec est dm
i filiis hoies q' incredibi. bm q dr. evo.
verum. qm cui vult miam i multa te. exa
tu es i tenebras lucu rectos. qi recte vide
tes in pnti te pcipes eius in tenebris
illuminare. hinc. aut hie hie suegre p qm
ihsum. miem. et pi ihu nr. miserator. et q
d. ille tm ipse. illuminans meu qm p
illmoem eius ei spali no ibiant miem
qm est misericors qntu ad hoc mihi. et im
plenti. qntu ad actu. no e p hoc i ceis go
dimi q' ito sit alia distinctio vsus actus
hie nr nob. si pcedone dns applym rem
u pollimi. pnit em se nec p sequelas. nec
ate. si hic est i nob. vbi hostis ulcus et
actu tenet. dilectu. et nisi. q' semp
mihi ei mi. q tuit i oibs opib. p
cillane vb. hic. addit. qm. ad ondendu
q illo q dr hoc. misereatur et miserabit
mihi. refertur ad qm dei. locutus est hoc
qm misereb. tm nisi hoc alit. no potenib
redire. et cmodu. gus pcedib redire. alle
lu. qm sic opatur exhiberi mihi. opat locu
te. q sm phm. so. ecclm signu hoies gra
ti est celestem co i oze. dilpline. monens hu
os i nipiao. q. recte cons ut qmo cane
ati q remediate locutois. q sedm u co
monebo. q. q stabilitate virtutes
mihi
mgnu. hic enim agit de libertate p hoc
mtum redempta papibz mie. ei dr. m
memoria eius erit mihi. et accipi hic mi
hia pnti dr te mirtute mie. mihia. u.
no mo accipi pro oi pitate. ab audiate
mala no timebit. q audierit i misericor
dia mdie mdiet agi. pro. ite male. u
ignie etim. te. sequie eius et i cepiis
in mandatis eius. sitim et i cedulis ni
bise. te. si bonam amonem q audient
misericordes. dente bndicth pnis mei. te.
sic gllegnati est hmo. pmati cu eius spa
te in dno. no i relz cedulas et celeth libz
bibz. cofirmati est cor eo. i bono per
sisti mirabilis et gre. sm q dr. pro. vim.
bmi est gia stabilime cor. no comouebi
a stabilitate mirabis deo ipm q mu
te tenet tenebre spiales. in malos hos. ubi
malignos. qm cu ab hoc recipiunt mi
qm de eis hic plem crupyn. q est i morte
qm creadit i eum gre. et q pia mecor
dis p opa mie. ib dr. te pfice. p amicicie
dei. sine ulla acceptacone. credit. habebit eos
q sper redemcois tiene. tumpibz. xpm re
p sentanebz. cy sedi. pro. q vmi et mi
mis meis fecatis mi fecatis et no adulte
rabz seu histrionibz. qmbz misti est hm
bdicat. et nichil tumpibz. cum omne. i.
potencia temporalis q' vilis est ad co
mi mirandu. et glorificabit. in gla. i. re
lem. vbi augmentabit eo potencia.
Ite
cetera. hic consequenti q' m misericordia
redeam. opimi. o. dolue et etia. q pi expo
m re pleni vici. sic. pnm videbit et misere
q' nupms mdus physicum mihi cu em
barm. et no sohi mihi sed. sic ipsum sig
nu sequi. tenebit limis firmet et celebret
q motus qi redimit. ad cepo. relicto
mu pnti tenebi. q pnes relicerunt p
mare in cepali. pspicue et perfecte. refint
eis i mente et alii mihi retente. Alio mo
exponitur. p vicu tuma i qua ipi tregne
bmmr. non solu cu pena s i fructu. hec
tu autez glia. q. licet ipm n cognoscam
mcmane et pcipiate. ei cognoscit ab
structime et gnali. m qntu i quotum gnali
scit eos ee i maria relectacone. qd facit
augmentum sine mensura. Ps.
Initiate pni. hmo psalmo pmittit
alleluya. pro titulo. q m eo psalmus
ad laudem dei excitat. ac hoc hie excellentis penitentie qua ab
lectos et de pfido invite. alii volent ad
amni magni hmonis et ybie. sicut usep
elemans libro de carie ad hoc q ecclia
licus egypti et secdo a rege. genes. xii. et
simbat ps ille i duas pres. dicit. q p. psalmi
tis ad laudem dei inducit. Ito ad hoc mone
adducit. i. excellus. Cum p. ai. immu
te pni dim. no accipiet hic pni no ne
malus dilacone carentes. si accipiunt
hic pni p vitiis et immundis. sicut dicit
Clymeselech ad dr de vitis qm erunt qm
erant ei eo. p. regu. xvi. Ai mdi limq pu
ri mariz a immundis mundicia. te. Et
hoc no sic equi loquit sepiens. dns am
si dicat eis eius sanctis et laudib obligu
tis hoiu dni bu dicti. i. sic ei se qd bu
ti sic bu dicatur a dnis. no bndcone
o secta cois que sic canci a maioi. si bu cu
ne laudis q' impendit ei minori. et hoc nisi
ex vicio mentis. i. secdm excellone quis
dicit cois. q dor ostu usq ad ecclsii. i. sm
opinionem excellentem dicimur locali
Excellus hic sequit psalmu cone
adducit. ad pnia. que accipi ex excellen
cia sue pitencie. ex q nisi celet ignoti
o dei. et excelsus si eius gentes dns. qi
tu eu sunt magne et dnse. si celos. i.
si angelos qui sunt cines celestes. glie eo
rum bus hoiz et angelis ad hoc gliam
cognat et declarat. ib dr. qb sic dns tre
pidat. q. d. nullus. qm i gentes ydolat et sue
glie refulgentia. et hostia requirat. p sa
am pnitencia. i celu. qi hu bientes ange
los celestes et humiliter sibi ad stantes in
gliam qfirmat. et in fine. qi pma etate
celestium ies ordinatio ib mensit. et
hoc loco nec cu sua familia salmanet. et

mei persecutōne qm̄ deliberet me vng
uite. Ipse enim assistet dīc̄ ipsum. ꝓ
q̄ dic̄ ꝑba. Ego enim q̄cunq; linqua mea
premerent. et ib̄ subdit dō. ego dīm̄ ter
gellū meū. et ꝓnenabis dīm̄ in tribulōne. bñ
i hoc hz. ego dīm̄ in tribulōne et ī subuer
sōne mea. q; extenditur mēbꝝ pua
pitanē loquēdo finē. dīc̄ ꝙ meum. vi
delicet. u. filiū ꝓpriū sēp̄ sequēdo. et to
tum ꝓpm̄ ista. q̄ apicalis multotiens
subaudiendū est. q̄ntenētē. sm̄ q̄d. Ego q;
yu. cuius corde vnissus ista sequēdo ab sale
et ib̄ cito edidit q; et mihi ꝓbabit mihi se
quendo ab salon cū aliis. dū ꝑsequ
dō videns se deceptū tercentum. et sin
gulis ad ꝑdictus hoc dicentem. Ego. q;
yu. et hoc cito dō gratias egerunt. inter hos
ict. Ego. q; yu. cū tenendō eis ꝓbabili
q; peccata penitent. et q; pro alia medicina
te q̄ dimittit sibi eo q; ibi ad ꝑsentē ꝓ
cullo pacto. Callis sua fuerat mihi ꝓbabi
lis ñ sic sēpti. q; nō aia ē sēpta. Quod
recipiam. Hic recipi pcā dō ī illa pe
tōne. que ꝓ; q; dīm̄ semel sibi maledice
tis mihi parcēdo ꝓmittit. ꝓmoꝝ. q; ybi.
et ib̄ illam ꝑfectionē ꝓ finis pcās et ꝓbi
tatis ardō dō collatis acceptumq;. et hoc
est q; dicat. quid recipiam nisi duo ꝓbi
que terribiliter mihi. de malis sui simul
me liberando. et ad regnū promouendo
et magis in rebicam pro admisso et ydi
dio relabendo. et reponendo. Calicem sa
lutaris accipiā. i. oblationem ꝑfectōnis
que in sēptena cultu dī acceptūto.
et nomen dīm̄ inuocabo. pro me liberatōe
a cā ꝑsecutōne. Votā mea. hic osten
ditur grāy actō ab eo ꝓmissa ī pcā
tuorū sm̄ q; hz. Ego. q; yu. vbi dicat ad
sacrificū reposui oī m̄ meū. sīc nero i
grūnū ī oculis dīm̄ reduc me. et ostēdet
mihi eam. et cū hac cautū sīm̄ hoc q; dicit
hic ꝓmissa et ꝓmittēdo. i. facē sacrifi
cū. et hō ofī. hic. Vota mea reddā coram
oī ꝓplo eius. i. in templo vbi q;nq;e
tūc ꝓplus. et hō dicit cū. d. Preciosa ī conspectu
dīm̄ mors sanctorū eius. i. si reddā ꝓmittē
tibus mortē. sīc res pcōsa nō ostendit
te facili. et p hoc mihi sibi cōcessū
am q; mortē. nec posse se mihi nō sēpti ex
clatōne. Ego mag; q; istēs dilectum tu
um se sīc recipias. q̄to ꝓ; yy. dicat de
se ꝓpō. me nūtio dīc̄ q̄nō cum bñficiū
tanq; ex ih̄u xp̄o cuncta ꝑfecto. te
cū. q; sīc libabitōnis officiū. d. q; vīc̄ q;
ego vobis tanq; te colendo. et filius
ancille tue. ꝑfice te no tuus. mihi ma
nifestus sīc. vel signe dicat. ꝙ. sa. vocat
lectū vocatū ī tomo ꝓbatissimus. qm
est mag; dilectus. dīm̄ q; ille qui ostē

cepturus de loco. hō a sīc cum vocabis in
tomo ar. a sīc sibi pendebō sīmen a
bz. genitales mee. ad finem q; ostendat
cum mag; sermo q; cepturus. dispensis
vinctis mei. i. ꝓ ꝓbō hierusalem me ꝑse
cutōne ab saloni. et adhoc q; finē cū im
pedientium me a regni mei regimine.
sīc vinctis manibus impedimur ipsum
ne possit sibi agere. Item q; ꝑsecutō ab sa
lon finet me cū. hō dō in pena ꝓbō pro ad
ulterio twelfinire et vindicio vite sm̄ hō ꝓ
phetes. nathan. Ego. q; yu. hoc dicat quis.
et ecce ego suscitabo sup te malū de tymo
tua. et. ib̄ dō liberet ab illo ꝑsecutō
ne. dicit se liberari a vinctis dīm̄
ꝓbō. eo q; ꝓ illa erat obligatus ad
illa penam sibi nō dum. et sacrificiū
laudis magnam laudis. q. ꝑ sa ecclesie ydeas
offerentes. et cū voces in sacrificijs lau
des dīm̄ dicentes. et nomen dīm̄ in lo
cis. q; non solū ꝓ alios laudamus ecclī
si. et in ꝑsona ꝓpria. hinc ꝑsalmū et alios
de cantorū. vota mea. que sepe ꝓcans
in ꝑsecutōne ab saloni. dīo reddam.
sicut promisi. i. ꝙ dō ꝙ ꝓphetie. et. i. loco
dīm̄ ecclesie ubi ꝓpinc et de hac ecclesie
die ꝓphetie sibi q̄si ad mansiones ex tempi
bz. i. amo. sm̄ q; dī. exod. xxv. et vbi cum
tyr cultus docet. d. i. atrijs domꝰ dīm̄. i. ta
bnaculi in quo erat arcba ꝓtin. q; templi
tempe dō nō erat adhuc edificatū. i. medio
tui ihrlim. q; illo tabernaculi erunt cōsta
te dō. Ego. q; yu. hz. que citius dicentur. sicut
sicut ꝓmisi. ihrlim. Confitebor. pō exponi ꝑsone
te quo hz sicut qui si alii debeant ꝑ alios
recipiōne. sīm̄ ignorantiam cōfitentur
sibi. et edificationem in sui gentem sīm
mei ꝓmenē. et aqua libatoꝝ agnē hōnis

Laudate dīm̄. Memorem esse. Ly.
hunc ꝑsalmo intitulatē ꝓ. xxi
tum. alleluya. Pro tribu. q; sugiūt laudate dīm̄
q; in hoc ꝑsalmo inuitatur gēs xp̄i cum gē
tiles qui nichil ad laudem dī pro ad nichil xp̄i
xp̄i. qui multitudo unam ecclām ex variis et
gentib; ad dī gloriam et ihesu. hoc mō ad
legendū apo. apls septuaginta hymo ꝑsalmo. ꝓ
xu. d. meo. u. ihesu xp̄o nullū simile ex con
tentionis. i. xp̄i nichil ī hac mundi structura. et
posse dicit te gentib; gentes ad fidē unā
honorare dīm̄. hic legitur est. xp̄ ea cōfitebi
tibi in gentib; etc. et sequitur ad fidē. laudate
dīm̄ omnes gentes dīm̄. et magnificate eū
omnes xp̄i. q; accipit ex pmo hymo ꝑsalmi. i
ita q; ꝓmittens ꝑsalmista in xp̄o. dicit. laudate
dīm̄ omnes gentes. i. omnes gentes ad
fidem xp̄i vocandi. laudate eū omnes xp̄i.
nides in quodcunq; climate. diuisi et ꝓpriis gen
tilis q; ꝓmissa te nitens ꝓmo credidērūt et
nūcia te gentilib;. sm̄ q; dicit apls. ro. xv. et

ceditis ex parte contingit in israel. tunc ple-
nitudo gentium intraret. et sic omnis israel
salvus fieret. quia inter convertentur circa
finem mundi. et ideo hic invitantur ad lau-
dem gentiles. et per te laudis confitemini
domino. quoniam confirmata est super nos misericordia eius.
loquitur de futuro pro modo prophetie. per tamen
omnem prophetie. per adventum christi et non autem
sunt omnia dei confirmata post eius. que autem
expectabantur per magnum desiderium. et veritas
domini. id est ipse christus qui dicit de se ipso. Joh. xiiii.
Ego sum via veritas et vita. manet in eternum.
Secundum quod dicit apostolus. heb. xiii. ihesus christus he-
ri et hodie ipse et in secula. cxvii.

cxvii. Confitemini domino. Hunc psalmum in-
titulatione sua prosequitur pro titulo
alleluya. quia psalmista invitat
ad dei laudem. et dicunt aliqui quod david fecit hunc
psalmum invitans populum ad dei laudem pro sua
liberatione de saulis persecutione et populi israel age-
bant circumvenientium per tribulatione sub suo
regimine. ut patet ii. reg. v. et viii. Sed iste hic
psalmus usque ad locum illum. aperite mihi por-
tas iustitie. et cetera. ab illo loco usque
ad finem invitat ad laudem ad laudem dei pro
edificatione templi. quod providit et preparavit
edificandum per salomonem filium suum. et sic hic
quod in versu. lapidem quem reprobaverunt edifi-
cantes. et cetera. exponunt de quodam lapide
illius edificii qui frequenter a lathomis fuit
oblatus in edificio illo. sed semper inveniebatur
nimis longus vel nimis curtus.
et sic plures reiectus fuit ab eis tamquam in-
eptus. sed in consummatione muri in copulatione
duorum parietum inventus fuit aptissimus. quod
mirabile fuit eius reprobantibus. quod providit dominus
et scripture fiendum. et sic sensus literalis est hic de
illo lapide materiali. et de christo mistice tamen
exponitur. sed salvo meliori iudicio hoc non vide-
tur in verum concordare verbis christi. mat. xxi. qui
loquens de se ipso a iudeis reprobando. dicit
eis. numquam legistis in scripturis. lapidem quem repro-
baverunt edificantes hic factus est in caput
anguli. a domino factum est istud. et cetera. et idem
habetur luc. xx. et cetera. act. iiii. petrus ostendens prin-
cipibus sacerdotum christi glorificationem post eius
passionem. act. iiii. dicit de eo. hic est lapis
qui reprobatus est a vobis edificantibus
qui factus est in caput anguli. et non est in a-
liquo alio salus. ex quibus patet quod preter inte-
grum ad istam partem intelligendus de christo ad
litteram. tamen quia proprium non videtur ex scriptura sacra
in pro sensum literalem. secundum quod dicit augustinus de ci-
vitate dei. quia inter non recipi-
ebatur in templo salomonis. et hic dicit ra-
bi. hebreus secundum illud intelligere. quidam et tri-
bus hierusalem extracta pro nunc eos in turbis
intrat. et de ista ergo dicetur qui sic ordinatur in
israel. et cetera. glosa etiam in eo videtur. ut de omnibus

filiis david. sic ipse david dicit psalmo
cxviii. lapidem quem reprobaverunt edificantes
hic factus est in caput anguli. et hec eius
dicta et facta sua eius sunt. primum est quod
hunc psalmum fecit. secundum quod in hac parte loquitur
de christo ad litteram et ita quod christus prius erat
reprobatus et postea glorificatus sicut ratione
tenet. confessionem. Secundum quod supra inducitur
de lapide angulari in edificio templi salomonis
non obstante. tamen quod illo tempore non sit ex biblia
facto. iii. et secundum. par. vi. agitur ad litteram de illo
edificio. neque a iosepho. sed solum per unam
in tantum a magistro petro comestore in hysto-
ria scolastica secundum tertium regum. et sic eius tempore
sentiens fuit. cxi. et ideo supponendo quod tamen
eius sit verum. tamen secundum eius intellectus in hoc psalmo
est de christo. sensus ii. literalis est qui de po-
tentia tendit. intendit a scriptore. et ideo si de illo
lapide fuisset scriptum. sicut in. et ubi intendit
de scripto historia illius edificii sensus literalis
esset de illo lapide materiali. sed ubi scriptura illius
lapidis mentio. sensus literalis est de christo signi-
ficato per lapidem illum. sicut est in proposito. ut patet
per verba christi et beati petri. et ideo ea. hebrei sic
exo. xvii. ubi moyses intendit scribere hysto-
riam et que de petra producta. sensus litera-
lis est de illa petra materiali. sed cor. x. ubi
paulus apostolus intendit scribere misterium hu-
ius hystorie dicit. bibebant autem de spirituali conse-
quente eos petra. petra autem erat christus. sensus
literalis est de christo et non de lapide materiali.

Psalmus quoque primus. primo iste in duas partes
dividitur. quia primo david inducit ad dei laudatio-
nem. secundo ad adducit ad laudationem. ibi de
tribulatione. Circa primum inducit ad deum
laudandum populum generaliter dicens. confitemini. con-
fessione laudis omnis generaliter. domino quoniam bonus.
bonitate eius non est finis. quoniam in seculum misericordia
eius. quia semper convenit eum de malo reque-
rendum. Secundo invitat specialiter populum israel dicens. Di-
cat nunc israel. secundo specialiter tribum sacerdota-
lem dicens. dicat nunc domus aaron. et cetera. et
per hoc excludit pecuniam. et quia non erat ipso
sed longe in ore patris eius. xv. Secundo proselitos
ad dei laudem invitat. et ostendit quod non est
longe cum deo accepta dicens. dicant nunc qui timent
dominum. timore filiali que videat patris offen-
sam. quoniam bonus. et cetera. exponatur sicut supra.

De tribulatione. hic consequenter david ad-
ducit rationes inductivas ad dei laudem. et primo
de liberatione sua. secundo de recreatione generis hu-
mani. ibi fortitudo. primum dividitur in duas. quia primo re-
colit suam liberationem. secundo assurgit ad
gratiarum actionem. ibi vox exultationis. Cir-
ca primum dicit david. de tribulatione invocavi
dominum. postea. ii. in persecutione saulis se
circumdatum invenit. quod eum ceperunt. psalmo. xxiiii. et
persecutione filii sui absalon. ii. re. xv.
et in aliis persecutionibus in istos psalmos

[illegible] ad dei laudem

vipm tuam. sequens pfessiones tuas et con
pleam. et reliquiæ in confessione tua et
tues tuos. qui in duces ad repssionem pfes
omi. et qm cōcupiens ipm arteriosus. ut te
qui es ex magno fauore monere. ne pu. tuō
in pfona tua' abs. in toto corde meo qm quisq
te. ne repellas me a mandatis tuis. unus die
es pius fugā. ne repellas me. ad multitudine
ad augmentum et implecōnē mandatorū. ecce
qm sapiens in elige dna mandatu a tuis aur
tua. cuius thesaurū dilecti qui absconditur
lice fructu. ut nō peream tibi. qm mandasti
ori licet absconditus pfecerime. ab offensa di lice
absconsa. et qm talis delect ea gressus ergo uoī.
ib p modū grāy petōis dicō. diligo te es dile
te uno qm in me cepim. uere me institia cōes
tuas. p fiducia q' ictus atum est. gratuitu ei
te iam accepe. est mentoria refectu accipe
di. et qm lnis noctiam ingustine ullatus
uenire ad agnitōnē eop. ib dō. i labijs me
is pnūciaui. labijs meditauy. ora iudiciō oris
tui. ut intendam uie eop testimoniop. et qm pa
le effectū gratias lnis. qui sunt delectabi
ter oppti. ib dō. i uia testimoniop tuop delec
tauis sū. qm signū intendy gilatio est delectu
cō tuop. ne dē. ba ecclie licet et cōbz uicijs
li figat nō in pretur equalitatem tuā. et p
cup lnm tuū cantabam. in illo. sapie. uie cū. et
delicias mihi est dixi i compatōne illius.
et qm delectatō in duxit ad fortā opandum
et inclinandū. ib dō. i mandatis tuis ex
citor et colloquabor uias tuas. et qm cessatō ab
actu obliterauit. tantum in monte oliueti obli
uiscē. ib dō. in memoria cōmēz tuop in medi
tabor. et cē. et pr exercōs tuos. cxlvij.

Recedentibus me monetur lnm ipen
uientiam pfectionis tute actiē. qm pro
ficiunt ex defectu mirantis lymnare. q licet
possit facere opus lymi de gre. nō tū op⁹
ministerij nisi ecclie. ad qm requiritur gra cō
sacro. vi. grā cōsecrata et ministrā. et ibi ad in pedimē
tū nō est p aliquo pficiēs. et nisi negli
gentia sue pōe sit op⁹ ministerij. sm ante
negotia sue defectus tollitur p collationē
ordie suppleatis defectū ministrā. et sic erit
pōe p' tractatū lymi. nūc supplementū. et ibo cū
gratia lymi supplēōnis in pedimenti. i. fere
tractatū p' secundū qm duplex est impedimentū. scz
i. ogressu et cōtinuū. ultimum q' congrui sup
plymi gratiam lymi celebrandi et merendi. ex quo
sacrum. ipm pcedit. qm nisi congrue cō
gressu est gratis qui is ex meritis ipi ecclie lymi
oppti. et sic facit qm nulle. et pōs ni ecclie
ex defectu qm ceo ut p' gratiam p quam ministrus ni
etur ad digno et sic ex
ex pona nō tue lymi
bue lymi tuop. i. lymi ad lymi cantati
fin tantem nō tue. recubue cōfo
gressum tuum. ib dō. lymbica me. qm gressus meus dirigat. sicut a in corpe et custody
am ser mones tuos. et mandata tua nō
mine gratie ad ipsum. cō dignū et qm gressum
meum in ecclim ad ecclesiā cum uoce exultatōis et
laudis. ib dō. te uelata oculos meos. et cē. et
nōtate lymi i mirabilia tua dō. d. Jnuo
ego sū i terra. q.d. i tole celi. q. angeli celo
re mirant ecclia. et lyles etiam nō possunt
ablq illuminatōne tua. nō abscondas a me
mandata tua. i. reuelato mi ea. gratia
dicendo pfectū et profectus reuelationes et
ut testimonia eius. sapie. vi. peccatū eos
qui se exaltauit ut se illi prior ostare. ib dō
cōpunxit alamen. testimonia et cē. lnm ad ecclm
pfectū est i appetitu i reflectu. qm reflectum
li. actui sui. sic em melius i illic q sic intelli
gē ita uoluntas mihi se uelle. ubi pax ait p
uoluntate et sic dicit. cōpunxit gressum meos
tergue mandationes tuas. et cē. qm sic mandata mi
chi pcepit te mp facio ad pfectū. sic
amor uoluntatis. Incepit. hic congi
tatōnis gre i pdimenti qm sup ha
bet lymnus. et gre mirabilia. vñ dicit. Jam
bi. my. meus supbus reliquit lymnū uz. et cē
gressum. et mutatur ol. mentium superbi. an
gelos cōsequentes et celo celacem. et pmos
pentes cōtēpuētes mandata tua dō. te pauis
et uulnera. mundetur qui reliquunt mandata
tua. primū. n. pfectus p diligentiōnē
dim mandata i contemptū mandatorū. p
pōr. gen. m. mitteret em sup quo te. et no
se cōs pectan lymnū i pdimēti. et modo em
ter amue. op obprium malentes et cōtēp
tū diligentionis. qm mutatum tua erga lymnū.
ad obedientiā et intelligentiā et ib li diligere
terer ii eis et negligentiā et ib li diligere
tes pdimēti ibdē. cū dō. et em secundū
pfectes. et adhuc sil me loquentium. ubi pa
tres sunt testimonies. sm qm dō. cubo. vi.
est nob colluctatō aduersus carnē et sanguinem. et adhuc pfectes et pfectiores tenue
runt lymnū. qui cōtinua habent neq
pfectus. et ideo pfectes. et ideo
ui. dbal. et mens i plymno ubi adhuc
dicit laudibus testimonies cruciamines dei
rectōne audire ei sm qm cantatas. testi
mus ab. tuis exercitum i mirabilia cōmunib⁹
tuis. qm quisq ib pcepit se a demonibus
tus i pugnam. tanto magis debet. i tanto
opibz exercet. nec qm requirit. pungens ui
tas audacia. ib dō. nā et testimonia tua
uolentia cū mea ē. i. meditatio cū me uolē
tia. et cū ipm. et delinā meā. qm i terra
sum pharē. pdogni. mandationes tue. i.
pfectiones mandatorū tuop. que mihi
sciantq lymnum.

Videte hic ponitur ecclia militans
Peccatū quod est ponder corporis et
animam aggravans ab oppressionis sui q dr
sap. ix. corpus q corrumpitur aggravat animam
et deprimit terrenū multa cogitantē terrena nubila
cō. hic ē impedimēta aggravāntia animā ne recurrat
ne libere recōne. q tales ghie aīe reducētur ad
corpora facies ipm gliosū aīe pleritos admirā.
sm q dr. xo. vm. qū cātura libabit a cor-
ruptione corruptōnis in libtatē glie filioz dī.
Pōna ē nō amittere ī p modū alleviationis.
q hic vno mō p augmēti gre alio modo ecclie
tis ad trīm pond lem p amdū. licet ille q
gnis pmat dicam. si nihil augeat mer
eius ei tō ponere nō solū pōt ambulare
sz ē currere. et recti alleviacōne dr. xo. vm.
p felix lō quis meliabit de corpe mortis isto
et respondz. grā dei nr ihū xp. in qūcū fer
tilitat corpis aggravacōm. Sic ē hic
admiratio gregis p pcm. i. mō modo bo alle
viacōis ghie. i. currimus. Ecclo vehic q de
claratō. i. viam mandatoz tuoz. Cū p
dr. Adhesit pauimēto aīa mea. pmissū est
etiā ill aliquid terreū. uel lapideū et lō cū dr
adhesit pauimēto aīa mea. sic ē aīa mea
corpi terreno etreo et corruptibili qtam ng
gravatur est quibus. vivifica me. i. terrā si
cā me mea gre ad pōs corpis lem forē
dī. sm ubi cum. de quo tactū aliqē. vm.
si non ī loco pene vivat lō. hic nō ibi q ecclia
dicat. de ore dī. qui sic alit corpal. firmificat
vbum. corpis. sic nūbi dīm vbum vivificat
vbum. corpis. sic nūbi dīm vbum vivificat mentes
vias meas. i. peccatus meos dilexi dilectiones
i via veritas. pp aggravacōnem corpis cor
ruptibilis ē. i. cōnē tenoris retentus alleva
tōis. et exemplū me. p augmētū tue gre
et q augmētū nō semp redz plus et plus
appeti. lō dōi. corrige me in iustificacōnes tuas
que vertūt fit p augmētū gre amplius ihm
meandus. viam mandatōm tuaz in
stitue me. Repetitio est exemplum hoc ē aīa
lozem affectū explicōne. et elevatz i mul
plicitas tuis. i. copiis virtutū moralū i fide
tū. que sūt mirabiles. cū q cantabiles in
nobis ex dīna ī fusione. sm q dicit augr
virtus ē bona qualitas mentis qua q bñ
vivitur et nullus male vivit. q ētus i nob opa
tur. cū q habit aliud medū et aliū finez
qū virtutes acq̄sitae. qñ cōperfecta acqui
sita ī suppōne cū medū i actū aīe
ut. ut nō noceat substantiā corpis. nec in
potest actū vīnus nec pernicia in fidē me
dīi tractū a lege qua ē. ut calliginem
corp? et in servitutē aīe redigatur. q hic
finis virtus moral acquisite ē. ut lō bñ
se vīat et politice vivām. finis autē i fide. ne
bñ dispuate ad politicā civilē supnor. sm
q dicit. epūs. ij. sanū etiā lyphres et ad
mone. q etiā cures ledz et animā dī. ē

Dilatauit. hic cōsequēs p̄tem p̄
cō allevationis confirmacō. q̄ cōp de
ly lōtenie cuius a grā alleviante. pp tribula
tionem et fragilitatis hūane. lo. q. tribu
tauit aīa mea p̄ tedio. sm q dicit hic cal
li tribute est pbi pigri. sm. a. pbi. xv
mi. vbi nec pigeat tribus. tribulare a
latū sen tactum. sūb q sollicitudo tediosa ē
carnis corpis cui oppetet q relevandē cū
exercitio et refectōne sufficiēte et amerē
in quo q delectem in finali delicat lō nūs
tempestuo. et hic dicit ē ad cālī. ip lō
dī. cōfirma me. grā tuā i me q̄ sūm vo.
et q̄ ad hoc facit dīm ubi frequēs me
dictio. ip dōz. ut vivo tuus. viam ī q̄
tuus. i. dilectōnē ad lapidē p̄ unitā q̄de
lentū corpi. a move a me. tua grā ni
p̄ meritū. et q̄ī talis non est tibi
plernacō qū aliū i carne aliq̄ p̄cm. sal
tem venale. lō dōz. et ī lege tua miserere
mei. li ab ea declinem p̄ p̄cm mor
tale. vī in ea deficiam. sem retem mor
tale. et hic mitigacōnis cām allegrnit
ex pte lin. d. viam mendacii elegi. sm p
tem ante lapsum. que ad operanda dep
tatur. pōnes tua ugu tui oblitus. quib
p̄cēs terribiles pmuisti. eos ubiq̄ gō
to tempe dilumi et igne lilphymis tenere
q̄ qui totum lō vicium. et q̄libz. Et q̄
dore talū lō a malo tectabitur. et ad to
tū cumulū. Jō dōz. Adhesi testimoniis
tuis. sm ut. Proquens ea esse me cultō
dne. ugli me confundere. et promittere confi
di p̄ceptis p̄ tuis. Viam. hic cōse
quēs declarī medicū tecta declaratō. i. al
leviacōis et glificacōnis q sūmit p augr
tū gre alleviantes. et stabilientes. ut
tū est. augmētū lō grā. cantas auge
tur. q̄ sūt item realis. vī salutem q ne
xa ī republicā. p caritatē lō cōmodatē.
et hic q a puo erat ō grave leniē portā
tur. et hic est q dr. viā mendacii tu q̄
q̄ mi. in via virtutis fidelis gubi
natio. tū dilectōnē q̄ mei. p tuam cari
tatis que mandata dī no facit lenia.
sm q dr. p̄ma. iohis. v. mandata eius
grāua n sūt. glō. animāti q̄ caritas vires
augmētat. sm q dr ēgo. omel. xij. vires
quas ī proca teneguc caritas ad
Eyem zone. Tractat. exem
plū. q̄ actū ē de remissōne ītēdi
mēti carni p̄fectōne mte actme.
hic consequēs agit de alleviacōne zmo
tum. q̄ ē triplex. o. fines dingens. tres
obiectōs. et carnas stimulantes. p̄mo p̄
tur pmū. ibi sm. i. mentem etiā ē
ū. i. lumen rectum. q̄ dicta p̄ū tacendō
q̄ sūt duplex lūmen q̄ quidā sufficiat
ad p̄ceptum solutem. et hic lūē ē applicabi

ficabilis. Alio mō cū lex quēcū ad eius obedientiam concitat homines ⁊ īducēdos. ⁊ sic hīa mandatis. Sp° go agitur de lege simpliciter. ⁊ sic de lege mandati. l. ⁊ veteris. Prima ad hoc īduas. qz primo tangitur finis directiuus. Secundo demū remoti. l. īclusa. Circa primū sciendū q lucet finis sit obiectum finis formale. ⁊ ipm lex ptinz ad rationē cōtemplatiuā. tñ materiale ⁊ p reductionem ad finem ptinēt oīa ā ordinantur īpm. qm ē veritas prima. manifestat ⁊ clarificat opa humana ⁊ p̄cedit ex fine p dilectionē operante. ⁊ ptinēt ad ptēm vite actiue. ⁊ hoc mō agit de fine. sicut lex dicat plenitudo logis īpsona hūane nature. legē ponere ih dūe in humanitate cōmūi assumptā. sic. u. lex humana dirigit in opa in finē pōlucre. sic fines īopibz multē dūe ⁊ creat̄ finis earū sunt. qz finis fine ⁊ creat̄ finis. qz finis est ad quē. de his que sunt ad finē ⁊ qz ad hoc requirit̄ qz delectet ⁊ ō monear. ih dicī. de mirabilibz ⁊ testimonia legē tua. p̄fectus cognoscendo qz in portem hī eius aurelio. Et qz talis cognitō ordinat ad op°. ih dicī. ⁊ custodiā illam ī toto corde meo. quia ad actus virtutis ⁊ dilectionē meī semita mādatoz tuoz. qñā ad actus exteriores. et qz ex tali cognitione generant. quedam in ipsa actus habitus. ih dicī. ⁊ ymnū volui. Melius. Hic consequenter ostendit̄ ptinere ad finem. qō est triplex finis ē q cupit̄ delectat̄ que replet̄ appetitū quēadmodū vinū corporalē. ⁊ aliquando ad hoc de medio qz nisi ī testimoniis tuis et nō in mandatis tuis. qñā ad actus exteriores et qz ex tali cognitione generant. quedam in ipsa actus habitus. ih dicī. ⁊ ymnū volui. Melius. Hic consequenter ostendit̄ ptinere ad finem. qō est triplex finis ē q cupit̄ delectat̄ que replet̄ appetitū quēadmodū vinū corporalē. ⁊ aliquando ad hoc de medio qz nisi ī testimoniis tuis et nō in mandatis tuis. oculos meos ne videant vanitatem. l. spectacula ad malū luxuriose ī diuersa. Vanū est superbū vite ⁊ quātū ad dicī. Illustre huc eloquium tuū ī timore tuo. ti timor ei dīn facit ipsum vigere ⁊ mū tuū. cupiens obprobriū meū. l. actū one latendi ī pena qz est obprobriosū. qz sulpicat cū. l. cū vnū hīn ī cōgla cōe jh'u xp̄i. qz reuerit̄ tuū qz mandata tua iocūda. decertantibz ab hoste mortali culpa. vñ luce. xvj. Salvator logēs de filius perditis. exercitatis motiuū dicat. Ihis dē si sapienter te spicere ⁊ leuiter capiet mētē. l. exhylarare cordis vīa. ut dicat. ego. p̄ce. nē. numū. qz audiens illum dulce suauem vente būtā pās mee. ⁊c. qz ⁊ete cū capim mundum

tua. scire ⁊ opari ī equitate tua vnusq̄ qz me. augm̄ timor ī me vīcā gie ⁊ dilect. ī equitate tua. qz tal equitas in hac p qua lō diligit ī deū meritoz ne. nō est nisi p gram̄ acō hoī data q̄ in hac fiat humanū. cxlvij.

Hic negat. hic ostēdit̄ p̄ce fines quos lōm ad simplicē circūstantiam. hz nō eius obiectū obiectū ⁊ delectationem. qz fit q̄ simpliciter ⁊ absolute. hec qz dō. et neiat super me misa tua dūe. largiendo fidem mō p̄cō. ih dicī. salutare tuū secundū eloquium tuū. nec. l. sic. tunc loquatur ī me. sm qz dō. qz r. nō ē ei nos eius q̄ loquim hz sic pās vāq̄ loquat̄ in nob. tres dēb exprimi. vñ. ih dicī. ne auferas de ore meo. nimis dicendo plus sig̃ificat. i. confer os meū. ih dicī. in ymnis. qz alqñ sēm nō p̄ pro gō sibi. qz in mandatis tuis sic. sm. dūe ei mādato hz hoc ostendit̄ simplicibz omnes viatores. Et qz ad finē illustrationis sequit̄ dūe legis implendo. ih dicī. sequentur. et custodiam legē tuā sēp. eā opz ad ī plendo. ⁊ dilatabitur ī latitudine. s. timoris qui est timor latitudinis qz se extendit ad ī̄imicos. qz v. dirigite ī̄imicos vīos. bñficia ihc sm o dīt vos. qz mādata tua exquisiui. nō solū sciendo hz ⁊ practice. et tales exercitatos meos tuos cautos augri. ut cū eis meos actus ⁊ pfica. ih dicī. sequent̄ ⁊ loquetur de testimoniis tuis. o sancte in cepite. ī o sm. ut p̄ce ⁊ p̄cipiat. in sac ⁊ ab dēm go. qñā ab hoc rege qui. ego. ⁊ tepe ⁊ ioh. cū pharisei sacerdotes. act. in ⁊ te vnitas alios. ut p̄ de cā lucā ⁊ cū agnete ⁊ philip. ⁊ mediatur ī mādatis tuis. q dilexi. dilectō. n. aliquis nisi de illa re firmē mediam ⁊ lenem in nō meas ad mandata tua. ea opz ad ī plendū. sine non sufficēt mediocriter. ih dicī. ⁊ exercebar ī mandatis tuis. i. ī apprehendo tuoz q mandata sm. cxlviij.

Memor esto. hic sequit̄ p̄ce sm primo ostēdit̄ ī p̄fectione vite actiue. qō ques tribuos erit̄ eū q ques tribuat ad exercitatiō nē vite tractat in pria. cōsideranda. hō loquit̄ mite actiue in via. ques. si est ita exercitatiō finium bōrum dūs exigit ⁊ ipsas promeruit. ad hoc obiect̄ ques hz principio. p̄ a agitur de exercitatione recte respicit finē dīnū. hz p̄ce respicit

vsum tuum fiũ arbiam. ibi. p̃cõ mã p̃
ma in quas q̃ po agitur de ẽ pne tẽpi
tis dñũ gñm̃ vo te timore tẽptiente
singularem ꝑ. tẽfectu. Oratio pnũ
dñe. memor esto ũbi tu bugmo. i. q̃ dixi
sti tuo. Sic bus fuit abrahã cui te
pmisit vtiq̃ beatum t semi. gñ. vt in
plete celũ t numerum stellas sippotes. t di
xit ei. sic erit semẽ tuũ. i quo pmisit abra
hã t tum caterũ fidei sue gliam celestis
patrie. ut ꝑplem̃ sunt tam. vt acalph ni
olfacio mortuor illo. siguifer sõ mi chiel
repleuerat eos i luorum sanctũ. qñ olim a
brahe pmisit t semẽ eius. i quo ñ q̃ de
dñe. i. oĩ tuncanta fidem abrahe cui vene
ratiõ sunt multiũ ꝑphã. vñ dixit sal̃uator
Jo. viij. abraha ꝑ vidit exultauit ut videret
dñi diem meum vidit t gauisus est. Ipse. s.
fies fiuane bitudinis. me o solatium est i tribu
lacõe mea. i. tepreo tũ. in afflictõe men
fidelis. n. ac tyrannus oppressit t afflixit. ex
illa q̃ sunt i curiosis nullapl̃ cõsolatiõ nu
tritiũ q̃ soli ꝓficiẽt. Et gustent̃ sustine
bunt. q̃ eloquiũ tuũ. q̃ pmisit abrahe
et semi eius nitũ bũm. vmũquisq̃ me.
i. o fortunet i afflictõe. t q̃ exp̃ssit t cõ
fumelia sit reliũ cõgrui t nullã gelitũt. exco
gitauerũt adhuc gñosa curiõem q̃ eos. Jo
bũ. simplis i q̃ ẽ ageliter. vsq̃ q̃ vertes
affligẽ fideles vsq̃ mortẽ. a lege q̃ tua de
clinauit q̃ fideles i tribz q̃tinuẽ tẽptant
i memor sis iudicio tuo. a lectõ dñe. quib
malos posuisti t q̃ tirannos ire libertati. vt
nec vsquã. loci te abũlone gouerne
et tres pños te cauuno. t solatiũ sũt. spũs
q̃ vbiabis me. q̃ t ẽ alũ tuũ. ud libari si
deles suos a morte ẽpali. sẽ mechiabeos
nõ libauit te cruẽtis antiochi. q̃ mal
tugehab. vij. q̃ sũt melius libauit q̃ tres
pñ de chanuno ut tenti. sm q̃ dicit an
gẽ. q̃ sũt sũt libati te ignẽ p̃ceu mo
tionũ. machabeoꝝ ly sũt libati te ꝑsen
ti multia ie sũt ly tum. Ut ꝑfectio. hec
q̃ agitur de timore ꝑ singulitatis. q̃
q̃ch oz lõ ẽpare te at te tõ. cũ de ly ti
more ne luthcum. t ꝓcũ ex ꝑ singulum
te. t q̃ sumere sua q̃. ideo dñi. de fectõ
tenuit me. i. tũ magnũ. vñ i chiliucõne
sõ. dñi. horor tenuit me. ꝑ ꝓmũ ly de tu
q̃cuq̃ legẽ tuã. q̃n ẽ multi valde. sm
q̃ dñi. ecce es pmo tuncoꝝ i sunt es multi. t
ego. vij. latu porca. t q̃ ualde mo q̃ dnor
ad ꝓdicõnem. t multi q̃ i carne p eam
et ideo q̃ q̃ltũoz multo oz cauẽ ne libi
s acutus exꝑta singulitate. cũ sit ex dõ
q̃ t ẽ. Et q̃ ad tal em calum
emendõ multũ oz ozo. q. p ẽ mẽs q̃
rens reuniri t ad dñm ut leuat. ideo tũ
dñi. cauca vies ut eruut multiplicatiõnes

tue. i. timores dñe. in lex p̃ceptiõis tue.
i. i via ꝑceptis tue qua tenditur ad ꝑfa
ciẽ ꝑceptũ. Et q̃ dixi ne timores nõ solum
dicentes ẽ de die. h. ẽ de nocte. ideo ubi. ut
melior sit nocte noctis tu dñe. t q̃ ordin
tes communem sũt opus. ideo ubi. t cultodi
ui legem tuam. p̃ manentes tuoꝝ implo
cõnem t q̃ tua lex ideo ad di gnũ. ideo ubi. hec
tũ est. vñ. i. hec gñ ut ad tũ ell. vñ t in
ciũ tone ideo ubi. ut tum velut ẽ. hec tũ est
mutia. qua multiplicatiõnes tuos exquisi
ui. vñ mag salutatõe. q̃ dixi. vij. quoniã

Pedagio mea. Et tuetis. cum
hec q̃ sequẽ agitur de ẽ pne q̃
uenit ex uno usu libi arbiꝝ. cui dñ. pceptiõi
tuoꝝ dñe. i. firmiẽ ẽpo q̃ tu sis ꝓ t pedag
mei. i. ficum beatitudie t vñ surgit ea
ges sequẽtes. dixi custodire legem tuam
ꝓpoui usũ libeꝝ arbiꝝ cui agũ t firma
ti. t q̃ ad hoc ulus q̃ tanta gõnet sunt oĩa
tenuerũt. sequit̃ exꝑcacus sũ fragem tuam
i toto corde meo. i. ũ tellectui t affectu. in
seruire mei. q̃ tum autoꝝ i me loqui usũ li
beꝝ arbiꝝ. cuius ytum ad̃ ꝓdicit ex dõ q̃
tet. Im eloquiũ tuũ. q̃ dixit. pcute t
q̃cipiens. co gitaui uias meas. i. ꝓcel
lus q̃n ẽ q̃ndi ex singulitate hominis
si ẽ tum ex dñi ex singulitate hominis
uia dñi ex gñ. ideo ubi. t quia ꝓbes
meos i ceremoniis tua. Vigorat̃ ex tua. ideo
ubi. ꝓpter si tuũ cui uicus sũ cui me
hitus. n. sucutat ipsum nõ opos. tib ui
tes ubi gñ dilpolati ẽ ideo ubi. a genũ
ubi opus mee ẽtue. i q̃ntũ ad dñe. i
ẽ tulcue ꝓcaste. t q̃ cuq̃ ubi noꝝ temo
nes mitũ impedire sius q̃ p̃ceptiõibz. ideo ubi
dñi. times ꝓbs. i. tẽptatiõnes tenuerunt
cu capleri sũt me. ad ꝑpetuũ mei p
no ogr. t legem tuã nõ solum oblitꝰ sũ o ubi
oz. cha gñ. q̃ tantũ. t q̃ de ẽ tẽptiõ
ẽ ideo gñs. ubi. medium noctis surgebam
ad confitendũ t. q̃ tellione laudis. ẽ mdicta
mihi ficiõis tue. i. de ẽ q̃ cuq̃ tẽptatiõ
ubi mei i mihi cultodiue. ideo ubi. p
ceps ego sũ. et tua ubi cauꝝ. oĩa ctũgat
ẽ. timore tibi. qm timuit offensa tu. et
cultodiẽdã mandata tua. p̃ scim op̃ ideo
ubi. ẽ. ubi. duepues nullã. sm q̃ tũ
sunt ꝓ psalmo. xxvij. declina a malo t fac
bonũ. Et q̃ ꝓcũ gñ dñi. q̃ ẽ ꝓ ubi
ad oĩ tepue dispuenabz. ideo ubi. mã tu
a dilẽ pleno pleni est. Et q̃ q̃to plus
letenciat bona ꝑ alia. tanto magis ex
sicerauant. ideo ubi. mia et misericordes
tuas co te me bona fiũ ꝓ alia luo ang

Bo magistrem scam. Im emendo. cum
hec ꝓtur tũ pro motiuũ i ꝓcem
mie timue. q̃ est amens simulans ado
ptus bonũ. sm q̃ dñi. ea cor. v. cauendo. ut
ꝓ nos. simulat̃ ẽ ad op̃ bonũ ex dõ

i. ipsi abolere an(te) p(ri)ncipium vitii et cetera et
sciunt. Hec tamen est super septimo octonario
huius psalmi. Veniant michi miserationes tue
et vivam. Vita gratie presenti et vita glorie in
futuro. Quia lex tua meditatio mea est. Que
quidem meditatio est dispositio ad gratiam vitam
et vitam augmentativam. Et quia ex perfectione vo-
luntatis causatur confusio demonum. Sequitur.
Confundantur superbi. i. sathan qui inde cecide-
runt propter suam superbiam sunt deiecti. Quia iniuste
iniquitatem fecerunt in me. Licet enim in se non
possint inferre nobis temptationes tamen potesta-
te a deo concessa utuntur iniqua voluntate. Ego
autem exercebor in mandatis tuis. Quia quanto quis
sentit sentit se a demonibus plus temptari
tanto magis debet in bonis operibus exerceri. Et
quia in pugna contra demones indiget quis auxilio
gratie divine. Ideo addit. Convertantur michi. ad auxi-
lium meum. Timentes te. timore filiali. Et
qui noverunt testimonia tua. i. intelligentes et
operantes. Et quia per lumen et actum purificatur
cor humanum ideo addit. Fiat cor meum immacula-
tum in iustificationibus tuis. i. in exercitio manda-
torum tuorum iustificantium. Ut non confundar.
in presenti per lapsum culpe et in futuro per lapsum
in foveam gehenne. Capitulum viii.

Defecit. Postquam actum est de beatitudine
pertinente ad hominem in persone vite acti-
ve. Hic consequenter agitur de ea prout est in actu
vite contemplative. Circa quod sciendum quod
vita contemplativa delectabilior est et sublimior
quam sit activa. Quia contemplatio magis hic
beatificatur et deum. Actio vero dicitur premium. Propter quod
dicit salvator. Luce x. contra Martham. Martha sol-
licita es et turbaris erga plurima. Maria
autem optimam partem elegit. Ideo primo
agitur de eius suavitate. Secundo de eius sub-
limitate. ibi. Inmutabilia. Tertio in duas. Quia primo
ostenditur eius suavitas ex parte obiecti contem-
plationis. Secundo ex modo contemplandi. ibi. Quomodo dilexi
legem tuam. Prima adhuc in duas. Quia primo
ostenditur eius suavitas. Secundo suavitatis stabi-
litas. ibi. In eternum domine. Prima adhuc in duas.
Quia primo ponitur dicte suavitatis delecta-
tio. Secundo addit eius impedimentum. ibi. Nisi quia
lex tua. Circa primum sciendum quod quanto
animus in contemplatione magis elevatur tanto ma-
gis ab occupatione exteriorum sensuum retrahitur.
Et quando contemplatio intensa nimis interdum est et sen-
sus exteriores ab actu suo cessant et impeditur
et ut in raptu. Et sic anima quo cum modo deficit
in quantum cessat ab actu exteriori absorpta in
contemplatione summi boni et delectatione se-
quente. Et hoc est quod dicit. Defecit in salutare tuum
anima mea. Quia talis defectio est in dulcedine salu-
taris. Et in verbum tuum supersperavi. Quo promis-
sa est eterna vita beata et eius sequela. Quanto
enim aliquis plus est in contemplatione elevatur
tanto magis de bonitate huius promissionis

certificatur. Defecerunt oculi mei in eloquium
tuum. Quia quanto actus inferiores magis plus elevan-
tur in deum tanto magis percipitur divina boni-
tatem et caritatem que in sacra scriptura divinis
eloquiis exprimitur. Consequenter insinuatur
et ipse ex se et perfectis quando consolaberis me in
dum ideo addit. Dicentes quando consolaberis me in
perfecta beatitudine. Et quia ex tali elevatione ad
divina redditur homo quasi insensibilis circa ex-
teriora agibilia. addit. Quia factus sum sicut uter in pru-
ina. derelictus dicitur non appetibilis vel
in humanis usibus. Et homines excellentes contemplationis
reputantur in agibilibus et politicis quasi stolidi. Un-
de quanto x. ii. Principes sacerdotum cum cernerent
constantiam Petri et Iohannis mirabantur de ipsis. Quia neciam eo-
rum in vilescendum. Quod nescit in facie eius cornuta
erat. Figura huius facies Moysi apparuit cornuta
ex consortio sermonis domini. Exodi. xxxiiii. Quia
excellentes contemplativi ad homines mundanos
reputantur stulti. Et cum sint in veritate sapi-
entissimi. Quia sapientia proprie consistit in contempla-
tione prime cause. Non solum secundum sanctos sed secundum
philosophos ut dicit primo methaphysice. Et quia excelle-
ntes contemplativis interdum speciales videntur in desiderio
ideo addit. Quot sunt dies servi tui. i. quando veniet
tempus beatitudinis celestis. Sicut modo dicebat Pau-
lus apostolus. Philippenses. i. Desiderium habens dissolvi et
esse cum Christo. Quando facies de persequentibus me iudicium.
extremum. iudicium in quo persecutores hu-
ius gentis. s. demones detrudentur in infernum.
a sanctis et miserie contemplationis deficientur. Quantum
vita contemplativa non est in ea dona consumabitur.
Unde dicit Augustinus. super Iohannem exponens. Illud non
sic eum volo manere donec veniam. i. in
perfecta contemplatio maneat donec veniam.
perficienda cum venero. s. ad iudicium. Narra-
verunt. Hic tangit eius suavitatis que est in contem-
platione impedimentum. Quod contingit per falsas sugge-
stiones hereticorum et infidelium. Ideo dicit. Narraverunt
michi iniqui fabulationes. Quia leges et secte eorum
multa fabulosa et conficta. Sed non ut lex tua. Que
nullam falsitatem continet. Propter tamen hoc a prima
veritate derivata. Ideo addit. Omnia mandata tua
veritas. Iniqui persecuti sunt me. i. fideles
et Christi illos persequentibus quaerentes occi-
dere. Quos non possunt nisi a veritate avertere. Ideo
addit. Adiuva me. contra eorum deceptiones et
persecutiones. Paulominus consummaverunt me in
terra. Alii enim sunt tales persecutiones et tanta. Quia ab
aliquibus timebantur. Et contemplativi deficeret
dere sicut qui belvas fugit a facie leonis et
persecutionis domini sevientis. Ideo regum. xviii. Et qui
manerent impleverunt. Iezabel tamen sanguine prophetarum.
usque ad eos. quarto regum. xvi. Et tempore An-
tiochi. Secundo in quo Machabei fuerunt immanem per-
secutione. Item quia dicitur Iudei de Iacob deficere ex toto
in vestibus persequentibus aliquem fideles reservati sunt
constantes. Ideo addit. Ego autem non dereliqui
mandata tua. Et quia hoc non procedit ex vir-

cumis cū tibi. ⁊ testimonia tua. meditatio
mea. i. meditatio mea cum testimonia tua
q̄ amē ſ̄ſcant. q̄uis hylaria singulariter ſ̄
tuam. ſ̄ alio mō exponat. a mō. ſ̄ē exorta sūt a
pſ̄ de quib⁹ dicit. ſo. ⁊ epſ̄a ad multitudinē de
lz sacre scripture libros. q̄d̄ alias exactiō et
exactum. quadruplex ⁊ legere meditatiō ēbue
re solent. hoc ill⁹ q̄ sacris liberis. ⁊ terme
nucia q̄ sibi cē testabnes tō. hoc nō silui
exorta plures alios cū sic de tō sanctis ⁊ le
gisse. ⁊ pl⁹ alios ⁊ iste mos scribendi est ex
cellentior ꝑ exercitū longi temporis sacre
scripture notitiā h⁹ites. ⁊ intelligi. cum cū
tibi. q̄ mandata tua que sunt. i. ⁊ intellectum
illoz q̄ ex te. ⁊ ferventa ⁊ devotiō ōnē.
et tediū in. sic dicit. sapiēcio. ⁊ motum ⁊
ferue⁹ in me q̄ sapie ¶ tib⁹ oī. hic cōsequen
ter ꝑ̄mittit. ut tās cōtemptū cōs ꝑ̄ncipi
gat effectū et ꝑmo ī virtutōne in male. sc̄o
ī prosecutōne ⁊ p̄. i. luctā p̄dib⁹ q̄ntū ad
p⁹ dī. ab oī ina mala. q̄ ducat ad ꝑdi
tōnē. p̄hibui pedes meos. diuersos ꝑ̄ticu
lares ne custodiam ⁊ibi tua. i.
mādata negatiue. q̄ ꝑhibent malum.
a iudicijs tuis. ī legem diuina cōtentis. ī
testimonia. a dī in statim sūam cūpe. h⁹ sano
ut seruore. q̄ in legem ꝑ̄ponit. h. q̄ seruor
sequi ablq; dilatatōne. et q̄ ex tō exēplo
exp̄ectat. ꝑ̄ptina retributō delectans ai
mū. ſo tib⁹ dī. q̄ dulcia faucib⁹ meis eloq
a tua. ⁊ fauces p⁹ accipiūtur. metha
phor. ꝑ̄ mēbra ⁊ioris. q̄ib⁹ dulcedo
celestium ī pūra aliquo mō sentit. ⁊ ꝑgu
stat. ⁊ ꝑ os loquēs ⁊ tūm q̄ est hyb⁹ dul
cedinis nupe dictum. odiui. ab sequentia ⁊
mandatis tuis ī tellexi. dulcedinē tuetur
bū cōtus sm q̄ dī. p̄ sale. lynx. cruus nō
videt. deo ablz re ⁊ animis nō cadunt. que
p̄ sal diligentiaz. ꝑ est odium omnē mā
ligne tatis. q̄ impedit consecutionem ꝑfec
te dilectionis. et sanctitatis. CXVIII-

Lucerna pedib⁹ tuis. hinc q̄dā ꝑ̄mittit
directō. cōtemplatiōis in prole
cutione tuum. ⁊ primo ꝑmittit hui⁹ mōi directō
so. ꝑdictūm ⁊ mōdo. i. hūiliatus sū. ex
ea p̄ dī. lucerna pedib⁹ meis. i. p̄ceptū o
pib⁹ bonis. ubi tibi. a me diligenter cō
secratū. ⁊ humeri sermonis meis. ne pre
ceptū est. ⁊ nō ab alijs nō ad minorē
exp̄ssionem. vl hoc additur. q̄ nō dimi
nō solū diligit. ī ad ꝑpleudis ꝑceptis di
uinis. sz ⁊ o alijs euāgelicis que diu⁹ sermo
q̄ vie strictiores ⁊ magis compendiose. et
q̄ talis ꝑfectiō est valde bona. et ꝑ q̄le
cuēs diligenter custodienda. ſo tib⁹ dī. iura
ui et statui. i. firmē ⁊ sine intermissione
diligēter iudicia iustitie tue. ꝑ q̄ in statum ꝑ
nenit ī ꝑfectionem ¶ humiliatus sum.

hinc consequenter ꝑ̄mittit. ī tribulōne ⁊ mō
q̄ est duplex. ſ. a carne et ab hoste. ꝑ̄mit
tit. vl. ꝑsequent⁹ ꝑ̄tres ꝑ⁹. ī tribulōne
est a carne correp. adh. ignia aggrauat. ni
mā ī tribulens ut ex ī ipsum ab exercēdi
ta prosecutōne hui⁹. ⁊ q̄ntū ad hoc dī. hūi
liatus sū vehemēter dñe. i. nihil ī elimatus
⁊ assignatus a carne. que est ⁊ cū hūilia
cōtus rōne vitiosas sue. vnusquisq; me. sic
tū sacrum ō gīnitatē trium. sm̄ tib⁹ tuum
. i. ut possim exequi sicalle legem tuam
⁊ q̄ ad h⁹ imperandū facit. ō dñe vnoca
tib⁹. vbum tuum in eternū dñe meus. i. ꝑceptum
vbum meum ⁊ de vobis exore meo ad te direc
ta. beneplacita fac dñe. i. ut acceptū sint
coram me. ⁊ iudicia tua doce me. nō solū
ī tib⁹ genus ⁊ p̄ hoc ad implenda. ⁊ tib⁹ dic
cū hui⁹ petitōnis. tibi dī. anīa mea ī manib⁹
meis semp. animam ī manib⁹ hoc scripsa
lūgit. ut pcio q̄ accepta ō filios amon
dicit. ꝑ̄ma animam meam ī manib⁹ meis.
et nō cū. et quod celebro cōt⁹ gothach. ꝑmo
tz. vlr. ꝑ hoc ergo q̄ tū. hic anīa mea. tē ī
tellig⁹ ꝑiculū aie delapsū ex carne aggr
uante cōtumne. ꝑ q̄ hui⁹ dicit ad dñm
cuius nupplorando recurrere. ꝑ quod ap
tuet q̄ tib⁹ dī. legem tuā nō sū oblitus.
medicinas enim ī corde. ⁊ ex equēs ī ope ¶
posuerūt. hic ꝑcem ſm ī ꝑceptū tū ab hu
te qui semp nocuit ex ecclesiā tum gras
nupedire. ⁊ q̄ntū ad hoc dī. ꝑposuerūt peccato
. i. demones. laqueū h⁹. i. de cepōnē ad tu
pplendū me ī applicatōne hui⁹. ⁊ re mā
datis tuis ū erūm. eis ꝑseuerando ꝑ gra
tuam me ꝑseruante. ⁊ tū hoc ꝑseuerādo est
firme. ꝑsequar. hereditate acquisiui testi
monia tua. i. ī mobile q̄ntū est ex celes
tio meo. sicut hereditas est ī mobile ꝑtie
tio. q̄ ex iudicio cōtinis mei sic. ꝑ hoc q̄
vm. significatur ꝑ ex simul ī agro ab sco
dicā. q̄ie q̄m ī nēt hoc ab sco dic. ꝑ q̄n
dio illi⁹ modo ⁊ mendic⁹ vita q̄ agit ⁊ ex
cunt agrū agrū illi. ⁊ q̄ ad hoc ꝑpm
ne dimgentia magna ⁊ latus. ſo nō dif
ficultatem ꝑpueni nō facientes mihi cōm
nes tuas. ⁊ nō audientes tuum. q̄ non
audientes legis ⁊ fōres mandatorū cum
plo. ſo. cū ī ocium. i. ꝑ seneratū. q̄ q̄m ꝑ
seuerāte nūz ī sē hic salmus erat. q̄ ꝑ. ſo
dī. ꝑ ꝑ bonōnē. q̄ est nō q̄ salmus est a. CXVIII-

Iniquos. odiui ⁊ lōnta te ¶ hic
contemplatiōis sacre scripture. hinc
sequent⁹ excludit a se oppositi. s. malicia
te capcōis erroue tortuose. ꝑmo q̄ dī te
cetabilis. ⁊ o sempiterna vbi. i. sca iudicia.
et ꝑ̄m dic psalmista ⁊ ꝑsona tua. h⁹ fidelis.
hui⁹ pignos odio hui⁹ quoz natura est di
ligere. ⁊ i fidelitas de re tanta ⁊ ꝑ o ꝑ̄m
tū mens sūa dilgenter ⁊ ō ſo dicit

et legem tuam dilexi. et q; ad hec recum
tiam auxiliū dī. dñe. ad nutū. ī cuncta
ne fallacias. t inscripcōe mens. ī fide in
tellec. es tu. qui es ihūs ī fallibilis. p
q; dñō. t ī dñō tuū sup omnia. quo mi tā
bam primū abrahe t ceī ei. i. dī fidem
ei tui tenui. greī. vv. ut tuū est sup. et
q; fideles tōne ī fidelitatis tōne ū solum
se odiendi. sz t fugiendi. p̄ p̄cīū corrup
cōis ab eis. p dñō. declinate a me mali
gni t scrutabor mandata dei mei. sin cere
dū ad mutacōne errores vñ. et q; tales
recipit ne filios carnalēs. sm illō. ba.
ad cor. vj. exite de medio eor. s. ī fide mā
et leprām dicat dñs. leque. t ego recipiā
vos t ero vob ī patrem. t. ī dñō. sinaque
me p̄ m eloquiū tuū. ī allegatum. et
vmā. vita gre. tua q; facias me. i. q; dñō
primitus ī fundacōne ḡre mee p̄ q; dñō.
ab exercitacōne mea. tps. u. ē tm exer
citacō fugare blandis. t q; vō ū pte eū q; leg
vente ppa. p dñō. ad mma me t scandalū ero
q. d. nullo mō possem sū tuo auxilio. t me
ditabūr ī mandatis tuis. tuis scīp. p m q dñō
q; xpc. xvij. magy in cū sic erat adhuc. t
q; gnōes a spe cē vidēs dñs reformacionē
dñō. spūm sci omēs retinentes a mala
ibatur. qui dīr aūt spūm. t cū ē ad
gtum sinat admitti. nec p̄ quis ad gliam ei
cū dñō. q; ī multis ē mee dilectō cor. i. rectō
ra a rectitudīe mentis ad mala ū opandū.
p̄ q; adhuc dñō. p̄ narrantes reputauim
os tōnes cre. p̄ narrantes scām rectitudīnā
tes. p dñe testimonia tua. que recte
facīt ī cecere p̄ viam virtutis t nutrīe t
q; arma pcalanga fre q̄ ī p̄dit ut
hac via. dñō. dirige gressus meos cu
tuos meas. i. mores carnales moriatur
tu. q; iudicijs eū tuis ī nutu. q; nō
nūq; ī fallibilis te quis diligam. p̄ p̄cīū
hre. oīs. u. cuto cernūpat via sue
vetū. q; vj. t loco mā cū alijs q; atque
cū tu ab ligue sulphuree succēdit. p̄
ennumeratē hmanē. greī. vv. t hyp in
dicacōe q; sicerā cunctē q; fugie cunctē mo
tus ei. allegacōs repugnēdo. cxvm.

Ea mdicū. hic q; dñe oīū
malū. t recepcōis erroneē sonum
dubīt. ait. q; moues cunctē magnacōi. t hy
bis ī fallibilis les. magne cōmanet hyp
ī dñe. q; errorem ī fide. t lo cē luc ī mu
net hyp p actibi mgerium ū p̄ferueat
p dñm. auxiliū. ad q; t̄ pcundū. ut fiat
facte q; dñō. cū p̄mo mihi vīdet dep̄hē
do. t ab hac allegacōe cū dñō. sed mdicū
eū. et nutrīam ū cantus me. i. cruditas
tas. cū p̄pugnauerūt me. i. demoliūr. ū no
cere tēpe querendo. dr. t. ad dictū cū
ctū. mtpcādū obsequū. dō p̄ dictū. q;

allegauerat. cū dñō. sinque. t nūtuū ū
lumū. p̄ter tuas. tue. no. cū p̄ nūquā me
me fallāt. i. fac me malignū qui. t. cupidi
tum. sm q; dr job. vij. de tēmone. ipse
ē rex sup oēs filios superbie. cū mihi
defecīt. i. salutare tuū. q. d. no potuī
ipūm allegare mente ppa. q; cū cēteris ū
alem lyās facultatem. t. loquū nūgē
tue. q; cū cēteris mente natura lis ū
telligentie. p̄ q; dñō. fac eū p̄ dño tuo p
milliam cultū. cupplendo defectū hūane
nature. p tuā grām. t virtutū cōnes
tuas cote me. ut p̄ssim eas ī effectu
cuque. t opa ad mpletē. t hoc ip allegauī.
cū dñō. sm tuus sū ego. t dō deus or
mpletē mpfectū tuū q; nō possū ī
telligam vtm. dō dñō. quib ī telligā me
scīa testimonia tua. t sic ad ipletē
allegam ipm. tempus faciendi dñe. q̄n
dō differēdo ī effectū mittere. q; tempus
faciendi tuū ip dñō dñō. cū dī. dilexi
mādata tua. sc̄ata t doctores puer
pillentes ex sm ī effectū. et dō nectū est
me sms tuus ex. t ob nes vtm ex. ī effectu
et q; pe dr hm cōē tuū tm illi mā. dñō.
p̄ dilexi mandata tua. vacue ī effectu
tuū tam t tepidū. i. p̄ pugnē p̄ciosum
sm q; dī. simple. vij. nec comparam illi
pretiū p̄ciosū. q; oīe aurū ī cōparacōne
illius vt arena est exigua. i. ī comparacōne
sapie. que q̄ficat ī vō ī effectu mātuto
rū dī. t q; q̄dō plus p̄ciosius sapie co
gnoscitur. tanto plus queritur. t amā
tur. dñō. p̄ea ad oīa mandata dirige
me. corpo corrigam mi effectu. t q̄dō affec
tū et q; is oppōi cū odio vī. p̄ sequentur. f
uem viam falsā. i. et re bo p̄ta deuīē
tem. q; dō typum. cxvm.

Malitia tentātis. respōt hmoēs
re mee cum temptatē. hic q; dñe
ter de tenebris ex. dñm mas. et bo ānera
locūdias. i. p̄ quē re. et cum p̄ nō tan
dū q; ad dñm mittam tem q; cēpla cōnus alē
dicat. fiergilem ordine. q; cūque. p̄mo p̄ficar
p̄ bo hm. i. dum am p̄ma tuas.
q; p̄mo p̄ficar. cōtemptibilis accensū
deerat. q; leges zelus. i. mūdo es dñe.
p̄ma ad hoc ī dugas. q; p̄mo et gō cē
plationes declendi mīs elenctū bo
pectum. t predilecta ablatō. i. q; his mecos
Contrapūn nocēdū q; alcenus tōtempla
cōis plne. sc̄ipt ab ad mirabilē ne. hm q;
dī p̄mo mecū. q; ad mirandū cepistī
lyās p̄phyam. vidētes. i. q; nō nate
mirabiles. vel clōy cacōnes. fulgura
tiones tuas. t alia. i. capnē tōs p̄ceptū
ri. t sic p̄phyam. et cū eam vīō ad dñm
lumīcatem tōtēplacōis. i. rologiā tā
doctores. nec ſoy. augustinū. t alios filios

incepit ascendere et ex admiratione. quia
videns eos septimus gradus mirabiles.
considerans de divino auxilio intellectum
eius lumen inquirere incipit. et cum ad
intellectum reperiendum. et quantum adhuc dicit. Mi-
rabilia testimonia tua. i. mirabiles
scripture sacre omnis testimonijs conte(stantes).
secundum quod dicitur. Credibilia facta sunt nimis. domino cooperante et
sermonem confirmante sequentibus signis.
Ideo scrutata est ea anima mea. quaerendo eorum
intellectum. in tantum ad interiorem consequentiam. et
una septima intellecta aperit viam ad
aliam intelligendam. unde subditur. Declaratio
sermonum tuorum illuminat et intellectum dat parvu-
lis. i. de humilibus. quae absconditur a super-
bis secundum quod dicit salvator. matthei. xi. Confi-
teor tibi pater domine celi et terre. quia abscondisti
hec a sapientibus et prudentibus. et revela-
sti ea parvulis. Et quia cognitio veritatis exci-
tat affectum ad amplius cognoscendum
ideo subditur. Os meum aperui. i. intellectum per contem-
plationem extendi. ad capiendum verbum dei quod sem-
per ... secundum illud. deuteronomii. viii. non in solo pane
vivit homo. sed in omni verbo quod procedit de ore dei. et
ideo intellectus hic nomine oris designatur. quia sicut
cibus os dicitur illa pars corporis per quam cibus accipitur.
Et attraxi spiritum. i. intellexi diligentiam
qui datur desiderantibus ipsum. unde subditur. Quoniam
mandata tua desiderabam. et quia hec pro-
cedit ex dei voluntate et misericordia. subditur. Aspi-
ce in me et miserere mei. elevando intellectum
meum ad capiendum veritatem eius et tenen-
dum et in effectum mei facultatem. secundum iudi-
cium diligentium nomen tuum. i. sicut iuste dispo-
suisti facere diligentibus te. et sicut dicit.
secundum septimum capitulum celestis ierarchie. ubi
dilecto foris stat dilectio in eternum. Gressus
meos. Hic consequenter petitur impedi-
menti remotio. Circa quod sciendum quod in eo con-
templatione divine veritatis impedit curiosi-
tas perscrutantis. secundum quod dicitur. proverbiorum. xxv.
qui perscrutator est maiestatis opprimetur
a gloria. et ideo hic primo petitur remotio cu-
riositatis. Gressus meos. i. processus meos in
contemplatione. dirige secundum eloquium tuum. et
non secundum inquisitionem curiositatis et perscrutationis
ut non dominetur mei omnis iniustitia. et accipi-
tur iniustia per quam pretendit quod potest contingere ex in-
quisitione curiositatis. secundum ii. omnis iniustitia dicitur quia quicquid non est in iustitia. sic omnis deviatio
a veritate in mente nominatur. Secundo in contemplatione
veritatis impedit perturbatio ab exterioribus
inquieta. et hec petit removeri. dicit. Redime me
a calumpniis hominum. ut non impediant aliquo
etc. contemplationis actum meum. Ut custodiam
mandata tua. quae custodiri non possunt
ab eorum actione. et sic contemplativam dirigit
activam. Et quia illuminatio aliqua in cognitione

veritatis desiderat amplius illustrari. subditur.
Faciem tuam illumina. etc. Tertio impeditur per
invidentiam a diabolo in fatigatione in ca-
liginem dicitur contemplationis in figura illius montis
lamentatione. secundum quod dicitur. exodi. capitulum. xix. ne imaginarentur
...is vere ... eius non extolleret me. et cetera quod
modo est sicut cum percipitur de purgatione la-
crimis conclusionis. unde subditur. exitus aquarum
deduxerunt. et cetera. xviii

Iustus es domine. Consequenter describitur
est contemplationis ascensus.
Hic autem describitur secundus zelus dicti capituli ei pro
ficientes in cognitione alicuius doctrine. unde
lex pro ea mirabilia. zelantes et consequenter notandum
dum quia calor naturalis duplex accenditur.
Uno modo ab exteriori. ad presentiam similitu-
dinis. ita quod ventres animantium in hyeme sunt
calidiores. secundum quod dicit philosophus. Alio modo
a per excessum ex iuvenili etate illi. sicut calor
naturalis fortior est in iuventute quam in senectute.
eodem modo zelus omnis legis duplex ac-
cenditur. Uno modo ex presentia transgressionis
ipsius. sic primo machabeorum. ii. de mathathia.
accensus est furor eius secundum iudicium
legis et insiliens trucidavit illum. et actum
est. iudicium inquirentis pro thoris in voluntate. et
numeri. xxv. dicit dominus de phinees quod non fecerit ...
mihi zelo meo commotus est. et cetera. Alio modo
ex conditione veri dicitur quod est incentivum ad dilectio-
nem legis zelum secundum quod dicitur deuteronomii. xxxiij. in
dextera eius ignea lex. primo quia primitus ... vi-
timus modus. secundo. Ignitum eloquium. Circa
primum sciendum quod quanto lex est rectior
et iustior tanto zelus pro ea debet esse fervenor.
Ideo primo ponitur rectitudo legis dei
et cum dicitur. Iustus es domine. quia est regula
iustitie. Ideo quia lex ab eo data non potest esse nisi rec-
ta. ideo subditur. Et rectum iudicium tuum. i. lex tua
secundum quod de aliis dicitur si iudicium. quia quod a veritate
et repugnans iudicandum est falsum. et propterea
lex divina est summe custodienda. ideo subditur. Man-
dasti iustitiam. i. legem tuam iustitiam continentem. et testimonia tua quae sunt. et cetera. Pro idem.
i. testimonia tua non sunt idem quod ipsa lex a te data
et testificata. et quae sic iustitia per excessum
... legis. quae sic lex. Propterea in
illum testimonium tuum. et veritatem tuam. i. veri-
tatem legis tue. nimis. i. valde. et convincitur
custodiri. et ideo exprimitur in similitudine dei. Hic
... ipsius videntes eam transgredi. Secundum
accendunt. unde subditur. Tabescere. i. languere me
fecit zelus meus. et legem tuam. quia obliti sunt
verba tua inimici mei. Facientes contra eam
pro nichilo reputarent. et omnes tales reputat
psalmista inimicos suos. quia sunt adversarij
iustitie. Ignitum. Hic autem ponitur secundus
modus accensionis zeli. s. ex conditione ubi
dicit. cum dicitur. Ignitum eloquium tuum. quia sicut ...

xxxv.

mat ad gaudendum dñm. qui ꝓfectus zelus eo
q̄ est timor sanctus. ad delectandum dulcis
lex. hic dr ꝑsalmus in ꝑsona ꝑphe dicit
legi tue ꝑ duo milia annoꝝ nr̄ certe
a ꝓmo mūdi. et sic ꝑphe cū hac lege eternes
dr. ad delectandus. et ꝑphe qui ꝓcedit a
ꝓmo mūdi. et multo fortius ꝑ xpi aduentū
ꝑ ea cepit ee ꝑ duo milia annoꝝ et plus
et nō ꝑcepta. qui ꝑ lege tantum et in gratiam
fide ꝓmissionis ꝑ monachos fuit multiplicatus
in tribus uicesimis unius generis. nec ꝑ libe
ra iudicia. iustificationes tuas nō tantum ob
litus. hic videtur repugnare ei q̄ ꝑius
est in mediator qui ꝑ illi tenebant iustificationes
tuas ꝑ cōfessiones legis nec ꝑ
liberū iudicia. dicendū q̄ in illo ꝑio semper
remanebant aliqui multi et stabiles in lege
dei. ꝑ quos una ꝑ fide q̄ libabat sine
aliquare. nec ꝑ eos liber. et ꝑ illi dr in
te ꝑsto in cōfessiones tuas. et ꝑ
illam regulam quā ꝑsti in ꝑpo gentis
corde dñi ꝑ mysteria. et multis et malis ꝑ
q̄ in cepta una fide ꝑ ante christi nō
malos. et bonos quātumcūq̄ nō malos. Cla
mus exꝑit hic ira de ꝑsto et dno q̄ in ꝑ
mensa ecclā fuit multipl. a tuis et cōp
tus a cyanis. et cū ꝑ ipsa a fide exclu
sa nō recessit. sed dr. iustitia tua dñe
in ꝑpetuū. et lex. q̄ nulla alia ee ꝑfectū
duxit ad ecclām tempus ibi dr. et lex tua
tua veritas. et ꝑ illam ꝑ q̄ ante et sub
sequentes. ꝑ q̄ solū dr terra et vicus. in ab
to. ad tenebras inimus purificare. et bo
lacy et angustia in quibus inc. nūc
tua mediatō mea est. mediatō n. dñi
ne legis ꝑbz cōtinuatum. equitas te
stimonia tua in eternū. cātū. n. equitem
cōtinens q̄ nō solū dr equa in operatō
hz equitas ab in statuto. in electū alii. ad
ea cognoscendū et ope ad ꝑplendū. et vi
uam. vita gre in ꝑsti et gre in futuro.
sm mō. dicit. vnū. ū in solo ꝑtue vnitū
tis. hz qd nō ꝑ q̄ procedit de re dr. clamauī
in toto corde. hic q̄ri
tur de ultimo tactu conceptionis
primi requiritur ordine ferueri ad quod
duo tanguntur. q. adiectio ordinis et ymaginis
ordinis ꝓmo ꝑtinet ꝑphe. et. ꝑ. vide
ymaginem mei. ꝑphe in duas q̄ ꝓmo
ponitur ordinis cōditio. ꝑphe introitus tremo
tio. ꝑ. appropiquauit dr ꝑphe dicit. c
clamauī in toto corde. hic ē in effectu et af
fectu. ferueri et deuote. exaudi me dñe.
et exaudi me ad cognitionem tue voluntatis
sc dr. iustificationes tuas ꝑ q̄ tanto amplius
nitam. clamaui ad te. orō deuote. et ꝑ
repetitio sine ꝓpter nō expitionē affectu
maiorem. salui me fac. illustrum q̄
a vicare. vt custodiam mandata tua q̄
custodiū ꝑ ꝑsti et ꝓgnanti. ꝓnem
mutuantur. et clamauī. q̄ dicit. ille
clamo ferunt nō procedit. et inuenti
ptiones. sz et de vocatōe ipsius. sum
vltima ꝑ ipsam. et ꝑphe ꝑ ab alios q̄
ciat q̄ vltima sufficientem ꝑ possit cō
tinere. ꝓnem et tenui. et ecclēs et affect
ad te dñe custo. et tempus mutentis. vo
mediatrix eloquia tua. q̄ q̄ a tempe su
nentis mediatrix. sm illō. eccle.
vii. ꝑ mentem electus tui in dieb; mul
tis tue. et q̄ ꝑō talis dr exaudi se
quitur. vocem meam audi me illustrum
sm misam tuam dñe. et vna dr proce
dñe et tua mia et habitare et sm iudicia
tua. s. ꝑtio ꝑ quo iudicus cū cognoscitur
et mia. vivificame. hic tue gre. Cap
propinquauit. hic q̄ ꝑtinet impe
dimēta remotō. q̄ ē malos ꝑsecutō tui
ꝑ ꝑsti. ꝑphes denote explanatō. quos
malicia primo ꝑ. cū dr. appropiquauit ꝑ
sequentes me iniquitati. et appropiquauit ꝑ
sequentes me lege tua longe
ti dñe et ꝑsti. et lex tua
veritas. ꝑ q̄ ꝑsti. et ꝑ ꝓpter ꝑsecutō nem ꝑ nocen
tū. ꝓpter os tui dñe. ad me exaudi deos
repellendo. hic et placitū. et oēs me tue
iustos. s. d. sine dimittens me ꝑ tribu
lationes. et oēs iniquos iudicio ꝑ iudicantes ꝑ mittit tribulum
ad augmentū sui nō. sicut ꝑ de ceō. et
alios multos. Juncō cognouī de testimo
nijs tuis. et ꝑ ꝑ quo hui vti ꝓpo. et in
cepi tua testimonia ꝑ diligē. q̄ in ꝑmum
fundatum es. et lex est. vetus grauitate de te
stimonijs nouis legis. et de testimonijs
veteris legis q̄ ad moralia ꝑcepta que
ma diabolice. sm iudicia tua. s. dilectōis
quo mihi dilectus ꝑios ab ipsis ymitatione
me. ꝑ angustia tue gre. cui nō inuenientem
dr. dies. multi q̄ placitum me. et ē
q. d. multi ill detractores et malivoles a con
templatōne tua longos ingredientes. ꝑ q̄
s dirige ut auxilio tue gre. nc ꝓsume in
bono ꝑseuerare. ab dñe. a testimonijs
tuis ꝑ declinam. fulcus volare alienā
lectum. Judi ꝑuaricantes. s. ipsos legē
tuam tuā legie dilectes. et contrectatum. s.
lacteus sm eum. vñ in cōfirmatōne ꝑ. in
et meretum. sic. n. ad ultionē ꝑtinz lem
ti de obtinatōne dine legis. ita et cōti
nde erat cōfirmatione nō solū in lege ꝑ in
aliis. Et ait ē vinctarū augmēti gre
dñe. vide q̄ mandata tua dilexi dñe
zelans pro eis in me ꝑ aliqs. in mia tua
vivifica me. ꝑ augmēti gre proceteus
et tua mia et habitare. et ad ix q̄ sequitō

allegatur ñcas dña ad qñ ptñy implc
te ptñcia angñcacõis qñ dñs nem
bz sed eam cñ dñ. ptñ ãtur tuor ñtas
i. ñtucta pcedit ãmente tua q̃ cet ñ
tas ſcãa t oñs ñcatis ac ñge regnis t
ib ñt habita pp q̃ dñi. ſecñi gñ mag
nã ñtiẽ tuã. q̃ñs dei ſ cet eno iudicio
te ẽlia lonac t pena reprobor tradic ſ ecñi
ſm q̃d. cc. xxv t ibit hy ñgñẽ ſ ecñi. ſi
ſi aũ eñ nitam eternam. crvm.

Pplinquare placeat. pot q̃ñ dlẽpta
ẽt nitr cõcẽplatiẽ ãbñcians.
hic dlẽpta dlectbi ei ãquera lo cõdictas. t
ptimo pñcitur hñs mõ ermitacõis ẽ pcẽ
angñtacõ. i. appropinquet depcatio ẽ
ptñi pñmittur p tur lucõ a quare ẽ q̃ exem
plõs. ut p hoc ermitacõ lectis q̃ẽplatio
nem emitere ac ñtr q̃ ptur lucõ
vno mõ ẽ ab exordio. o. a dño mlt tenc
tos. a q̃ẽplatiõe t oõne ptur lucutor.
sicut legit de mltis ſcis. t qñẽ ad hi
di. pñcipes plebem suã ñge ñis. i. exno
bles. de q̃bz di. epli. vi. cñ. nonẽ nob cñ
luctatio ad ñsus carnẽ t sanguẽm sz ad ñ
tus pñcipes t potestates ad ñs mñdi rc
tores tenebras hui? q̃. spñalia neq̃ exe.
Abo mõ ab ẽmisse eo. i. a tanta gllitate hñã
na. ip q̃ hñ q̃ñ tã cãã mlto timore q̃n
cta ne flat cñtra legẽ dñe. t q̃ñ
cñ ad hi di. t q̃ñ tãs hoim tanta carne
si. et q̃ ad vẽ q̃ explatio ad terr hoiã tã
ñdi. lectitat ego si eloquia tua. ñedi
tãbo q̃ñ. licet q̃n ñeme q̃dñ nñ tra
cas. gñdñ dñplicatur. s. de obscenti
bꝰq̃e. t p te magnudiẽ. sic q̃ẽplatio
electuatur de metuẽdis q̃ hostes q̃ñ hñ
ſi. t p eñs de obscenti q̃ ẽ ſ
ẽm exercitõ futurũ bñdis. t q̃ amor
ñus q̃tam ĩ duce oñ alcñs. t ego ñ
so. cñdi. ĩquicate odio hñi. t ad hñẽ
hñi. cruciãt q̃nd vñe. legem ẽ tuam que
ri. cruciãt q̃ vale t honorabile. cum
migñẽ meditatio. et q̃ exhr prñpie
hñ in laudem dñi. ip cñdi. sep tacẽ m
die laudem dicit ẽ. ĩ sep tacẽ hñs ex
nonicis. sup iudicia nñiẽ tue. q̃ hiẽ
to oĩa opa tua nñia. que ñ ẽmm ex
ercitõnes nñiẽ tue letamur hostes
ĩ tua nñe. t cñ nitu q̃ẽplatiõ ẽ q̃ctu
respectu actiue q̃ ista latrem ãgerũ
cñdicat. ppr nñm gñgrem legẽ tuã
q̃ ex eñ dilectõe q̃ nigñẽ meditant
lucñ sep tacñm. t ñ ẽ ille semendi. i. cñ
tu ercitio tuendi ĩ ptñ. hiẽ actimus q̃
hiẽ ñ mlcm curtitõnis. ip
q̃ dñs dirxit luc. t. q̃ nrcha marcha hoi
licti es t cturis ergm plia. t sequentem
maria operimã ptẽ elegit t ẽ. t q̃nta
q̃ exemplarcha ptñcem ĩ ptñ. cñdi. ex

pectatum salutare tuũ dñe i. clarita
tem vltionis tue t firmatõis beate. t
q̃ ad hñ pñciẽ. p obscñ nuncianda mãdate
tũ dñi. sm q̃d. q̃. xix. ba vis ad viem
testõm sua manucu ip cñdi. t mãgn
ti cua dilexi ea t mãgñtem earũ hñã
diligenter cñdo dicit. q. ip cum ea
ma mea testimonia tua. i. illa. que
ptñuẽr ad ordinẽ latie. q̃ sic q̃ñ te
tinacõnes testimonis. et dilexi ea v
ehemẽ. i. valer ĩtense. ita q̃ p vehemẽ
ter ĩ celli. aliqñ exercitus mitebat. t
q̃ hi ea obsuacõnis cñ cñdi. cñdi. p
tum. t c. q̃ñs me mee ĩ hoc mo. i. cõsta
tia. cñ t cognita mea. pñcẽt q̃ hereti
co. q̃d. mqñẽ volem ad tue legis
obscruanciam adh aliqua obligua
cõne t remissiõne. ip q̃ dicat. tue cñ
te q̃ solutõne. o vnt magñ ẽ. qui dilẽ
tes pbitas li dilũtur ĩ ibis.
q̃ñ cñctis aduersis añ oculos meos testi
monia tua. crvm.

Appropinquet. hic q̃ sequen
ter petatur. angñtacõ tue in
dignitatis ãmere q̃ẽplonẽ. t q̃ ip q̃ tuã
ẽ amerionem. angñtiã q̃ẽplatiõne
angñtiã tuã. i. ermitacõ. ĩ ip petatur. ang
ñtiã q̃ẽplõs. cñ dñi. appropinquẽt depca
cõ mea in cõspectu. p ermitacõ cruciãtis
et ã sẽ illa petitio. cñdi. juxta eloq̃
ñ tuũ tu. ñ in tll'ẽtiã. i. sm illam dict
eloquia tua. que tũ tendit tractat q̃ntz
hñam ignem. eleua i tellim meũ ad
q̃m ĩ tlligendũ. p̃ quem ip tribuat me
ã. li petitio ẽ sine pñmile. ad exp̃m
dñi magñi celestem petitõnis sue. sm
eloquiũ tuũ erue me. i. sm eloquia
tua illicten dice. erue me a me dimittẽ
ẽternũ. ad que meditum ea ista hñia
ta est prona eleuatio mee ad exem
plonem celestẽ. et ip ad tuẽ eleua
tõnẽ sequẽ. tuus cordis tons. sequẽ
ẽ cruciatõnẽ labia mea. hymnũ cum
docueris me. t c. p̃ep nõ ele mando
et q̃ exercitatõne diuer eloquior de
scendit hõ ad docendũ et pñmũ. dñi.
pñcipabit lingua mea eloquia tua
exercitate docendo primũ. cum ucri
tas dñi. q. ea mandata tua ẽ
quitas. q. q. iretur via veritatis ad
salutẽ. ad q̃ ñ pt alr deuenir. t q̃ ea
lis doctrina ñ ẽ ediscar hũ q̃ali adhi
tatio dñi. eum q̃ dñi. p̃b. xvi. hñs ẽ cñmu
nitatẽ pp me. t dñs gubernare hñtes. jo
dñi. fiat manus tua vt saluet me. i.
dirigat lingua meam in doctrina ad
meam t alios salutẽ. q̃m mãdata
tua elegi. p obz tẽptiõz ad ea meda
tum dñi. op andi. et docendũ. et q̃

ad lxt mouet amor ecclie p̄ quā ds̄ dicit
concupiuit saluare aīam suā. i. saluū
ecclām que ē ista obiectio. Ista tm
mea dictō mea est. eo q̄ dicit ad ds̄
crucifixum hūs sit hūs. p̄. vbi. mā
tuā luctuē ē. ista hec tm ē tā ad lxt
sequentē. q̄ nūc tū gr̄ē ī aīa ē spūa
lis unctō. sequit. veniet aīa mea. vi
ta gr̄ē ī p̄nti. t glie ī futuro ecclie
imperfecta ī p̄nti. sz tm̄ perfecta ī futu
ro. p̄m q̄ dī sup̄ psalmo. Exurge. vbi q̄
lxtē tm in comuno tota dr̄ē ī ecclia sclor
tanquā te etiam sic omnes q̄ p̄nti
ī vide. t eligi decere ī monb. q̄ tm
ti dō. mūdicia tua ti sū obiectus. sz
ce errore hm modū communē loq̄di hōm
mūtuō tū. ad tm ī ellectū. sc̄ meo q̄
ois ouis dr. errare q̄ se segregat sca
gge. hoies ut tendentes ad p̄fectōnē
cū cēplo ois segregāt se a cō tēdentō
ne hoīm. q̄ liter p̄sūt uiere cū
cēplacō dñe. t tales ab hoīb; mu
tuo reputant. stulti. t hinc scīb
pdi. dī. t religiosi unā mortem di
cūt. t hm lxt dicit p̄salmista ī p̄sona
q̄cēplacūt. Etenim sic ouis q̄ p̄it. q̄
tū ad errōnē hoīm mūtuā. et q̄ rēgit eā amore dī mīāmū
glie. cōuertitur dñs. hm illd. osee.
13. cap. duc eam eam ī solitudinē t loqr
ad cor. t. c. id ē. quere hūi tm
cū ī terris. q̄ tm̄ mā tua
nō sū obiect. Etenim in hac vita p̄
mortem. sz celestia appetēdo ad q̄ nos
tendim̄ mādatoz tuoz obtēpatō extē
dō dñe cū celebrauer. hinc
p̄ p̄mittit. tale titulū in hebr̄o. Cāticū gr̄ōm. t sic ī alijs ē
tor. dō sequentib;. sz ī italia eoz lxt
aliq̄ addidō. ne macūl dñe. q̄ in q̄
tum psalmū cantica gr̄ōm. hm doc
tores hebreos t latinos. eo q̄ ī ascen
su cāpi q̄ntent p̄ q̄s tēpa gr̄ōs
cantent̄ p̄cipit a sacerdotib; leuitis
pmo p̄s ī primo gradu. t cōis ī secū
do. sz vetū illi psalmi ad lxt sūt suc
ti tunc dicēdi. u. thama q̄ dō q̄n p̄
cepit salomō edificari templū. t cū di
dit ei dr̄ē tēpus t p̄teritū.
et p̄ mīs gradib; pmo. qui. xv. sūt. sc
ut psalmos istos ad dr̄ē cantandū in
gradib; nō p̄ter dicit. et q̄ p̄ plures
sū gradus ascendi ī eccl̄ā. alter ascēdūs
in gradib; ut cū. q̄ cātat̄ in
psalmis illis gradū alter tendēdo. sz cor
p̄mū in terra. q̄ tū ē. q̄ tū ergo p̄s. q̄ tūs
dno terra. sic ergo tres in tribulatione
et dō sic. Cāticū gr̄ōm ad. sibi dicti
mus a salomone sic Cāticū gr̄ōm salo
mōis vel salomon. ergo q̄ oēs ī tribulatione
sine eccl̄a ad dr̄ē sic. cantēt gr̄ōm. t
ergo unā tātō ī tribulatione videtur q̄
nō oēs sed sc̄i. et ad dō. solū illi qui ab
ergo ad tē ī tribulatiō ī appetit ad me
dō dr̄ē sic dicēt ī fine. de quibus
psalmis. q̄ ortum. trās sic a babylone
ergo nō ab aliquib; alijs sēm. p̄ hec hūa
bz quor. noīa sc̄ iquocēt. et ergo sc̄ēm
q̄ nō sūt. ad dō. ut dicūt ergo
tur nō sup̄ta. Ergo hm tūc videtur ee
q̄ ista alter gr̄ōs ascēsus p̄ter p̄ma p̄
psalmi. sicut ī aliquo sequētū sēm ergo
p̄ne eor. q̄ exponit. Ieruh qui habitatis
me. p̄longe. e. q̄ exponit de ipse sic
ptō q̄ exterhōiō inter celestia. sz cup
les ei effici. ce. hoc est tedioso q̄ e mi
hi se p̄ptōis ī mea p̄ti. hm q̄ dicebat
paul. ce. ergo. p̄m. i. tessalōn. hūs dñi
lohn. t ee ei. xth. nec oēs illos p̄salmo
tū q̄ dicit eadem ordine gr̄ōm. ut tūc
liam ipse. qui dauid. Dicitur ip̄ p̄ter
si mihi. scīmo melior mihi dicas vi
detur ih dñō q̄ oēs ih psalmū ī fi
ne sū ad deos actore. nec ad hūc te
tamen ne ī gr̄ōs. nō p̄ter. sz aliquis
ut aliqm te sūt exēplū. seu cantoribus
tenoris. psalmos istos ad alios hōs q̄
dispūtāt dēcantari. solēpnib; diebz
nō p̄ter. a seruitute gr̄ōs tēpli. sic
p̄salmos ad dō. t alios tēpis ī quib;
applicant ad dñica festa. q̄ aliqm te
tamē ī festis q̄ p̄ter alīs ī festis hūi
nī. t sic te alijs. et alīs ex modica q̄
nenientia. sic. bñdic. festis. q̄ppū
tiū. angelis. et ille ihū. qui sic. ī
glos suos sic. te. et ideo ī te. uū p̄mo
exponē psalmos istos tribz sēm modū
dicendi ī ellectu. uel. p̄. ē ī fine et
lic. no. de vrente. de me multa. exēp
lum. psalmum hūsmodi. uel simile
actu. Meū ideo istos dicit. ihū. q̄.
est ordo p̄ habitatōne. uel ī ecclia
ne expectatos ī quia nūc. et p̄ ordinem
disp̄ti. ad q̄ exercitatum in dei p̄ncipio
cum timorē hūm. ante q̄ ordo sic. nō
dicit. sz hūsmodi cur q̄ sic. tū ab aliquo
seq̄ hūm dī hūe q̄ est hm. sz p̄ter
tūm tribū q̄ ad ueteres p̄ tm̄ tribus
mp̄ceū. sicut sic q̄ tūm est. p̄. q̄
videtur ni melius dicendū q̄ sit ordo
sēm p̄m quē q̄ sūt p̄ hūmodi
hūi. sic. et ep̄m tm̄ te hūmodi
quia nulli sc̄i illos tēpis psalmos et
ordines sc̄ēt. ut p̄ te tm̄ et. ive. q̄
et ī hūs. psalmos. ī p̄hy. locos. et hūs
hūc p̄ hūe ni tres p̄ tres dō. hm p̄mo

dominus custodit te. in bono. dominus protectio tua. contra malum est inferendum. super manum dexteram tuam. i. plus quam manus tua dextera posset te protegere et custodire et per manum dexteram intellige omnis potentia humana. per diem sol non uret te. quia hebrei in hyeme oppressi [illegible] sed loco eius utuntur fuerunt in diversis modis. q. d. aestus solis non cremat te per diem. sicut fecit in babilonia ubi cogebantur operari in agris in fervore diei. sicut cognoscitur. Neque luna per noctem. i. gelu in hyeme. quod maxime incendit de nocte quando aer est depressus a nebulis et luna lucet clare. Unde quod dicebat Iacob. gen. xxxi. die noctuque estu urebar et gelu. Dominus custodit te ab omni malo. i. potens est te custodire a malo culpe et pene. custodiat animam tuam dominus. i. vitam tuam corporalem et spiritualem. Dominus custodiat introitum tuum et exitum tuum. i. dirigat te in omnibus operibus tuis a principio usque ad finem. ex hoc nunc et usque in seculum. i. semper. cxx.

cxli Letatus sum. Titulus. Canticum graduum et patet sicut ex supradictis. [illegible] in hoc huius psalmi introducitur in statu meliori iudeorum. quod sit oratio de exaltatione in dominio de edificatione civitatis et templi quod per modum fiendum per salomonem filium suum. sicut dixit ei nathan propheta de mandato domini. ii Re. vii. Et dividitur in duas partes quia primo ponitur exultatio pro huiusmodi edificatione. secundo ibi. Rogate. [illegible] pro edificii consummatione. i. dicit ergo. Letatus sum in his que dicta sunt mihi. per divinam revelationem factam nathan prophete et [illegible] in domum domini ibimus. ubi exprimitur templi edificatio. quo edificato ipsi ibant illuc in diebus sollempnibus. stantes erant pedes nostri. loquitur de futuro per modum preteriti propter certitudinem prophetie. In atriis tuis Ierusalem. Ierusalem enim prius erat civitas per salomonem edificata. [illegible] sacerdotum. ubi erat altare holocaustorum. et atrium iudeorum ubi orabant laici [illegible] et atrium ministrorum. ubi erant ministri. Ierusalem que edificatur ut civitas. i. valde notabilis. sicut aliquo notabili clerico dicitur. hic est clericus. i. per excellentiam. et eodem modo dicitur hic. ut civitas. i. valde excellens. in hoc exprimitur edificatio civitatis quam fecit salomon valde nobilem. circumdans eam triplici muro. et edificia valde sollempnia faciens in ea. ut patet tertio regum. et secundo regum vicesimo sexto. cuius participatio in idipsum. i. cui ipso templo de cuius edificatione premissum est quod fecit salomon valde nobile. unde dicit Ro. paralipomenon secundo. domus quam edificare cupio magna mimis est in elicita et ad hanc convenientiam nobilitatis templi edi-

ficat[illegible] civitatem ierusalem in [illegible] quia erant valde nobilem. [illegible] de ea dicitur. cuius participatio in idipsum. unde in hebreo habetur. ierusalem que edificatur ut civitas que associatur templo pulcre edificato in nobilitate et fama edificii. Illuc enim ascenderunt tribus. s. duodecim. tribus domini. que impleti in ipso israel in duodecim tribus divise. erant nempe cultores domini. ceteris gentibus ad ydolatriam declinantibus. testimonium israel. i. sin testimonium ipsius. qui israel. qui alio nomine vocatus est iacob. quod testificando providit edificationem templi futuram. gen. xxviii. ad confitendum nomini domini. confessione laudis et oblationis. quia illic sederunt sedes. i. super sedes. in iudicio. ad determinandum casus dubios in aliis civitatibus et locis contingentes. qui determinabantur per sacerdotes et reges. deut. xvii. Sedes super domum david. per domum david intelligunt reges ab eo descendentes. Rogate. hic ostenditur [illegible] de precatione pro civitatis et templi conservatione. pro quo psalmista non solum orat. sed ad orandum alios invitat. d. rogate que ad pacem sunt ierusalem. hec est ad conquisitionem statum in habitantium et habundantiam. Supple sit [illegible] corporalium et spiritualium diligentibus te. quia es civitas dei electa. Fiat pax in virtute tua. i. fortitudo murorum et edificiorum tuorum civitatis. quia ad [illegible] non possint perturbare pacem civitatis. unde in translatione [illegible]. Fiat pax in muris tuis. et quia pax civitatis non conservatur ex muris tantum. sed etiam ex habundantia victualium et armorum. ideo subditur. et habundantia in turribus tuis. in quibus solent arma et victualia reponi. Propter fratres meos. i. propter iudeos natione quos psalmista vocat fratres secundum modum communem scripture. Et proximos meos. i. consortes de gentilitate ad nos conversos. quia plures tales erant inter iudeos. loquebar pacem de te orando deum pro tua pace. [illegible] loquitur. [illegible] propter domum domini dei nostri. i. propter templum divino cultui deputatum. quesivi bona tibi [illegible] capitulum meam. cxxi. 99

Ad te levavi oculos. Titulus huius psalmi. Canticum graduum. [illegible] patet ex supradictis. [illegible] liberatione ipsius israel [illegible] afflictione inducta per antiochum illustrem in quo ipso mirabiliter fuit afflictus et depressus. ut habetur i. machabeorum. et so. [illegible] premittens propheta dicit in psalmo ipso in [illegible]

fluctōne fluuiū. ad te leuauī oculos meos. qui
dis ✠ corpis. qui hītas ī cel'. ps. ii. deus sit ꝙ
big; p̄ cētatiē. p̄ncatiō ✠ p̄tectiō tuā. sēdi
uīo dr̄ hītare ī cel'. vbi facile ad factē in
cet' a leōe. p'. ii. ꝙlibus ī illa afflictōne cō
a nebuchodonosor ꝓfug libatōne plies oratiē de ī
denote ac hr̄. primo machab. ✠ bo eqr sicut
oculi ſuoꝝ. ✠ c. ps. ii. ꝙ. ii. ✠ malla ut' hūc il
a dño ✠ dīa. ✠ ꝓ nōs filij suoꝝ totū animi
lium suū expectātē a dño p̄ūm. ✠ sili' ēcclia.
adūa sua. ✠ h̄ mō ꝓlis ī tpe tribōne ꝙtinu
tus. nō intrebit se posse libare via mandata
ei' q' a cō cessat opa exercitatiō ✠ ḡlis sua io
sūe. ita oculi nī ad dīm deū unū cōe mise
reat' nī. libando nos exaudōne sanctoꝝ
oīa. imperet ut dīe imperatiē. ad ho
cū replicat' petitō ut oīa tē a tēpōs in
tenāo p ch'm ut magī exaltabilis. ✠ h̄ subiē
iō cū dr̄. qr multū replen sumꝰ deprecatione.
qr auctḥ octo ī templo ꝓlixe ab ioīando
ydolū. ut hr̄. primo machab. primo ꝓlixe
monuī. expellebat multū afflictōne ✠ exp
cione ciuīe ad gentalē ritū. io subdī. qr multū
replem est ciuū unī. i. vitā mīa ✠ supplen
dū est afflictōe ✠ exprōm. ✠ ē modus loquēdi
dolentis qm ex nele ꝓcedit dolorꝰ tm
tus ubi sunt. ꝓ qr aligē supplēdū ad hūc
dū ī ellem obyberūt hūdmodi. i. auctḥ octo
dr̄. ꝰ machab. v. qr erat ibi ellatus ac si
hēret ꝙlagus ad ambulādū. ✠ ēsū ad ingre
diū qua dīs hūc mandū. exxm.

Psalmo p̄mitte. talis titulus in
hebreo. Canticū gradꝰ dū. dd. ✠ sic a ꝙ actor
psalmi. Deū a. e. m. hr̄. qr dd. secūdū hūc
psalmū gradꝰ agens de sua liatōne. ✠ ꝓli
tim a phīnees ad ceteros. e. q. ei qui ē
ēūtes erāt ī victi regē sr̄. ist. ko. ꝰ
v. ut sic dd accēdēs ✠ regni sui dēstruere.
sr̄ finē de ellata ultōe dīm amplius. nec te
hr̄. ✠ duxit dīs ad ꝙnd. tale ꝓhīnum
ī manu tua. sin h̄ q' dd ī victi ꝓlixe ad
dēū laudandū. d. dicat. hūc. ist. i. ꝓlis ic
uel hīc intelligit de phīnees. nisi quia
tos erat ī nob. ꝓ quo ritū spāle. ✠ replī
cat' hr̄. dūdo. i. q. ē. ad ostendo ei ma
iorem gr̄ā deiē de auxilio dīno. cū ex
ugēte. loīdes ī nos. i. phīnees. nec ꝓtin
ellet. forte inos deglutiēdo nos. i. nō ꝓtin
ellet illem. ꝰ restāt ecclīa. cū ardēte furoꝰ
q' regnat deglutiendo. cū ardēte furoꝰ
eoꝝ ī nos. q. phīnees retinet. q dd ✠ ꝓlixe
ens cū magno furore ✠ desiderio eos destru
endi. io subdī. fortitudo aqua. s. eoꝝ nos q
impetum aque deligūt. ysaie. viii. ad ou

cet eoꝝ sup eos aquas fortes et multas. et
sem alienoꝝ. ✠ c. absorbuisset nos. i. ferū
do nos vndaꝝ. ut ille qui absorbetur a
qua vndaꝝ careāt cum. ei. q. d. si potuisse
mꝰ aligli. euadere. tormentē p̄sūtē
aīa mīa. p' leb ✠ cōfusionē ꝓ' hr̄. tormēt
tribuēdē sr̄ aīam mīam. ✠ tu cōtēte in eis
mutes. plus illmoꝝ quo dd ✠ p' sua. misēdo
obruta. ut finaliē dimittas. sanctos. ✠ ab cā
dr̄. hūc. tortentem cōsimiliter aīa mīa. lacu
cō ē figuratiua. hē nos precati. p̄sumt
futuꝝ bonoꝝ. ✠ alij. ✠ alij. cā ab dr̄. fons
cum petierunt aīa mīa ad' i celitudinē. qr
i lybico ✠ cōfusiōne ꝓ' hr̄. fons cū
iserē sr̄ aīam mīam aque lubrice. vt fo
ras. io subdī. p gr̄am actōne. britēs dīs q'
nō reddit nos ī captōne dentib; eoꝝ. mīe
dicat ✠ ps. significat. qr ī tm eos aphīnee
is capti ī p̄mittit. si ē phīnees eos ibi
ac. io ab dr̄. cā mea mīa sic ✠ miser erep
ta est de laqueo venantiū. i. de ī dōs phī
lthinoꝝ. ✠ p qm modū ab dr̄. laqueus ꝙ cruciat
est ✠ nos hbāt simꝰ. qr ēē atus phīnee
noꝝ addit ✠ ꝓlixe sino sint. tribulatus. et qr
hr̄ sint ꝓtinue dicta. ab dr̄. adiutoriū mū
ī nōie dīn. qui fecit ꝙlū ✠ tm. q. d. nos
ī nōie ē dolor qm nullam hīc ultōē. qrb
dr̄. qr phīnees cāt fugientes rehāntur ē
dolata sua. ad salutē ꝓli phīnees ✠ ē sim
ī ꝓtencia. qr dd ✠ vim ei' cauterēt eat ut
hr̄. lect. xv. v. capl'. exxm.

Qui confidūt. Faculus hīc ꝓlixe
est cantica graduū. Cui' sūa ꝓ cer
sup dicta qr ī hymno ꝓlixe psalmū ī titulū
qr ī tlligūt de ihrlm materiā. cui' cā finis
sunt tanta ꝓmissa ✠ hūmodi. qūcūq dicūt
hr̄ ꝓlixe psalmo. ut videbī. qr mīe oīens fin
ī ꝓmissa. ✠ plies destructa. bis coculis
q. sol' p unbuc oculoꝝ. ✠ sol' p communes
et plies ꝓtulit. qūcūq ad ultimū ꝓtem
mnoꝝ ✠ ordinēdoꝝ. ut ꝓ et hrlm regū ꝓ
tulit. ✠ machab. ✠ io et ꝓmissa de ihrlm ut
ꝓmittit. q. et cū de qua dr̄. apoc. xxi. vidi ci
uitatē sanctā. ihrlm de celo descendentem de celo
et c. ī qua p fidem xpī habitare xpīanos. qr
p̄mittēs ꝓlixe psalmū ī ꝓmissa. ꝓlixe. dicit. q'
confidunt in dño. ī ꝓlixe ihrlm. nec ī reb;
mūtandis. sicut mōs hr̄on. qr sic mons
sion est ī mobil'. ita qui de confidūt ī dño
a stabilitate fidei ī moneō. io subdī. ī mo
ne habitat sr̄ā q' habitat ī ihrlm. qñ ali
p fidem cantate formatum. ✠ cū hymꝰ
stabilitatis subdit. d. mōtes circuiēs eos
i. angli ad custodiā ecclē cepti. ✠ dīs
circuit ꝓli sm. ꝓ qr dicat. a ꝙ cruciō. eare
nobilis cui oīb; diebꝰ ulꝫ ad ꝙmacdꝫ
sci. qui rehmat dīs in regnum ꝓtoꝝ. i. ꝓ
testicem eoꝝ. hmsmē in hoꝝ. i. ꝓ malere
uolūs. ✠ cruciī ut moneatur a mutu fidei

lalmaciõis. ꝛc. vñ ꝛ lapis angl angulans
cõstruãs edificiũ pncipũ plies fuit reiect⁹
ab artificiby. sic ꝛ ut. ꝛ cũ cũ ꝛc stũg one
edificij fuit edificij apcũm⁹. q̃ a duo cũ
fuit. sm q̃ cũ ẽ stup̃ p̃ sptimo ce nesimo de
cimo sepcõ. Lapidem q̃ reprobuerũt edifi
cantes. hic fr̃s ẽ i capite anguli. a duõ pt
ẽ ind. ꝛ ẽ. ꝛ ad ad b addunt exemplũ de cu
stody dienda cantelis hui⁹ mũdi. q̃ nõ vr sũ
dña. cũ vñ. vñ q̃ñs custodiem. ꝛ ẽ. ꝛ sm sñm
sñam p̃ dictũ allogꝛ ptalmum cantabices
d. unũ ẽt vob cũ luce surgẽ. i. de mane
nec hic cũctatio fol. ꝛ h ẽt cũ sol ortũ. nil sup
ple ante dñi ad meridiũ nec p̃ multũ ẽ. sur
gite p̃ q̃ lectiones qui manducatis pane do
lor⁹. ꝛ vel hic vñ. retardantes lectionẽ.
et manducantes panem labor manũ. ꝛ ẽ. ꝛ
hic unũ ẽt nob surgẽ ad intelligẽd ap⁹ il
ante dñi ad meridiũ. in hi cũctũ ad meridiũ
unũ ẽt retardare lectionẽ. i. querẽ ab ore
ap⁹ mtũ q̃ manducantes panem labor manũ
labrãtũ. ꝛ tũ sũ artifices manuũ. o
pantes. cũctatio ẽ eos p̃ dicere exponẽ. surge
re p̃ q̃ lectiones. q. d. nõ ex nos cibo corp̃is ge
adepo q̃ hui⁹ dñi ad meridiũ plus
facere q̃ collacionẽ vñ unius hõ. surgite
p̃ q̃ lectiones. i. p̃ q̃ a lectiones quiẽt
q̃uenas. q̃ manducatis panẽ dolos. i. vos
opũ qui hẽtis victũ et vestitũ carpan
dispũctũ. qui salvi ẽ cũ dolus i carpus
mus

Dicit dñs. hic q̃ agit de edificio
spũali p̃ petrã suam fidei ꝛ mor⁹ ei⁹
q̃ sicnõ q̃ ẽ hui⁹ vñ lapis angl ꝛ q̃ fr̃
bris fulcem modũ. sic debuit exaltari sa
lõpno. ꝛ ẽt sm⁹ ille p̃ccntis. p̃ lectio
ꝛ cõfessionẽ fol. ꝛ ꝛ cumulatur suũ p̃ceden
qua dñat opatos hui⁹ vitũ p̃ magnũ lu
crum corpale. videns. sic dubit. s. dñs
victus omnẽ cibũ sui ch salutis. ꝛ qualiꝛ
se a lõpno. ip̃ amorem studij legis dine sic
facit totũ studios. ꝛ ibi. ecce lectionis d⁹
q̃ mag⁹ approbat⁹ cens q̃n dñi magistralem
filij. i. discipli eor⁹ auctore p̃dicãte. q̃ sacdõ
q̃ fuit in filij. p̃ nte celebr. i. lect. in p̃ ẽ gẽtes
legislatoris mũi. q̃ ẽ noiãt plenis. ꝛ q̃ sic illud lo
nũ q̃ acpsit dñs discipl⁹ oĩdẽ. cũ ibi. merces
fructus ventris. i. homi q̃ reportat discipl⁹
ei⁹ fructus legis q̃ ẽ sapia. ꝛ fr̃ fructus uteꝛ
eo q̃ latꝛ i corde q̃ hic vent uter eo mo loqen
di quo dñs prou. xxvi. appone contra ad tort
nem meam q̃ p̃cem ei⁹ ꝛ cũ sanare sanabis
eã. i. tetre tuo. sic exposit. ra. sa. ad hmt
ẽ i cibũ p̃ aliquo mo redna ciũctatio ois q̃
sic hẽt. q̃ legit diuersis sms. i. studiosis tor
toribꝰ i doctrina fidei ꝛ mor. q̃ dñs ad discret
sõpũi. i. respnẽ. p̃ morẽ. q̃ dr compar i sepcõ
Joh. xi. lazarus amicus nr dormit. ꝛ naui vc
ad lõpno exacte eũ. ecce lectionis dñi filij. i. fide
les eor⁹ ab ipis i fide ꝛ moribꝰ q̃ dixit eor

sm in scriptura. ꝛ lectionis dñi mag⁹ dilec
ti q̃ tom⁹ magistral. ꝛ q̃ sic bonũ q̃ reportãt
sibi oĩdẽ. cũ dñi. meritos fructꝰ uentris. i. xpi
qm est uentris virginis sui. ꝛ ei⁹ fructus
ei⁹ vitũ obtentũ. i. aliquem ei⁹ fide
dñi dñi meritis reliquit. vitam. ꝛ sibi ꝛ
sue hñantibus exemplũ. sm q̃ ang⁹. ꝛ ipse
sic sp̃ gerit. i. magnum p̃cem. q̃ ꝛ pane ad ea
ñsary ñsanor restitutionẽ. ita filij ex assyr.
i. de mũdo expedit⁹ ad pugnã tẽpli ex assy
ria ab ipsis mus. p̃ hebreos q̃ hi. ita filij mundi
ex ẽ ende sua. q̃ mundus ꝛ mag⁹ expedit
ad pugnãdũ. ꝛ ibi. ꝛ ille filij ex ambus
p̃ctm est. qui ꝛ ex eis in fide ꝛ moribꝰ. a scis
uertendꝰ. ꝛ sic ꝛ pane debellare ad nostros
victus. sm q̃ dñs. ad cõ pmo. ꝛ impleti ẽ
eũ qui sm doctrinã ẽ fidei ẽ monẽ. ut p̃cens
sic ex hostium in uestra tua. ꝛ eos qui cõtra
dicũt arguere. ꝛ aco ut q̃ implent desiderium
sui ex ipis. i. hebꝛ ꝛ circũcisione p̃ hõ. phy
sicum suam ex ipis. p̃ qui in circũcisa doctri
na ni ecclia hui⁹ p̃sionis. ꝛ cõgnũ tales
filij sic exercitu. ꝛ ad eũdũ ille m redmatur hui⁹
cõis. ei dñi. ecclesiam sui ex ipis. q̃ hui⁹ uestre
desiderat hui⁹ tales filios. ꝛ sibi hui⁹ p̃sionis ꝛ
q̃ huius ecclie redñãtur q̃ ad hui⁹ cũctatis
ni p̃sionis. q̃ q̃ cal⁹ exercitu ni p̃sionis ẽ ꝛ act⁹
mr. i. ex cauã gignãone eor⁹. uõ efficeret tal
uestre ni p̃sionis. ꝛ hui⁹ referat ad q̃ hbz di
scipl⁹ ecclie. cũ loquet⁹ inimicus sms. i. ad
uersarius inimicus eos p̃cepit arguendo. i. p̃
cat. hui⁹ ẽ ille exercitus. ni i p̃sion. i. indigo
q̃ indices antiquitꝰ i p̃sus secretũ. ꝛ i. cõtra
eas q̃ fr̃ ꝛ disputatiõs fidelium cũ infidelibꝰ.

Cum oĩs. Tertius hymn⁹ p̃ q̃ cxxvij. cxlvij.
mi ẽt. Cantatũ ꝑ omni. cant⁹ hymn⁹ p̃
cepit dñs ẽ nõ hymn⁹ plalmi nr de cur
q̃ sic q̃ntũ i mundo ad honorẽ dñi. p̃mittẽ
uo deũ tũitꝰ. p̃ spũalẽ tempalẽ sm mod⁹
nectis tenuitꝰ. i. quo p cantũ hymn⁹ cõ alia
p̃mittebant sm q̃ dr. vsane. i. si uolu
gis ꝛ audiendus me lõ sic ad me dens. ꝛ sm
hũ. vi oĩs qui timẽt dñm. ꝛ dr. oĩs. i
differenẽ. q̃ ẽ p̃ncipũ accep ẽ apd deũ. ꝛ ẽ
r. quam bñdic in vitis ei⁹. manentis sms
obedienꝰ q̃ne ꝛ vie ꝛ ẽ ende ad salutem.
labores manuũ tuaꝝ mãducabꝰ. i. si tamen
tis dñm hmõi cõcta hmoꝝ rem
pũni ut q̃ opteb⁹ te deilic
no vñ bo. p̃mittꝰ hymnũ ꝛ ipse q̃ mu
q̃ ẽ rep̃tum q̃ dicam hymnũ. cũ dñi.
vitꝝ tua sic vitis hmõtis. q̃ p̃ter eius
filiorꝝ filios in⁹. i. lactibꝰ tam⁹ tue. q̃ḷ
bis hmõ cõ vñ p̃cem mertis i domo tua
et ñ solũ in tem. ꝛ q̃ ad augmẽtũ p̃dem. ñ
vñ. filij tui sic nouelle olivarꝝ. q̃ uole ẽt
cũ. i. cũ quem nõ te. p̃ma ad mẽbrũ dñi
hmoꝝ sic q̃ uo. p̃mittꝰ ad ebureus sume
cũ dñi. ecce sic vñdice. i. q̃ ẽt tibi ꝛ ei hmo

mnenbrus fic ūnctū ⁊ de ūnctū ꝓncipis reoꝝ
cut ī ꝺnicas. uñ ⁊ ꝑplis ita fuit ꝓcauās ꝑ
tcūm dō ī ꝓpl mūacōne. ut hñ. ꝓ. xxxvj.
ꝓ dō ꝙ celebrans. in h ꝑsalmo ꝓpie cōtō nū
cū mee sue. nō ad uacūcam. ⁊ sic rect quo
ces dñaꝝ grāz ad ꝑs ꝺnicas q̄ unccōnem
lic. qrto ut. xx. exclamus dicto ob ceay due
meūco quo āb unctū ī bicute coram te
ad ꝑtū dū plongacōm mee sue ⁊ q̄ hymnū
ty tus est fundamtū quare dcm. ꝙ ihc
ꝑsalmo magr fuit mcōne de sua hūmcne.
ꝑ ī sm̄ as aia vna sup edificatam a dō dic.
g. due ī eccl eccl cū meī. ī signo excōis di
ctō. n. cardis magr a ꝓz ī cetis qui ꝙnb
alios. nec ābulam ī mg gnis. oī tempo sup
biam. ī dō. nī uumbilic sup me. i. ī cūtē
tem celz mali mei. ut ꝑ eōm ī ad unica cē
bum. q̄ marie quercus sup bi. si ū hmōi
sentcm. de me ipo. ⁊ exaltam q̄dm
meam. i. me ipm ꝙpter de no hmōdo tū
me ꝙ sup hñ eleuando. fiat sup de me
piūcō ī mō qui tcpt. sic ablatūr sup
mēz suam. a q̄ mr. ꝺēbr mamillā sic
a cō ꝺēbr. ul ois q̄ lonis dulcedo. ⁊ q̄m
nolebat ꝙpm ꝑmīn ꝙpm. ꝺo tibi. ten te
cribuū ī cōa mea. i. fiat ꝑnūcō ī ꝑsa ꝑso
na. sic eū loquebatur. ꝺo ut. xxxvj. ego
sū q̄ ꝑsum. ego q̄ sū ego. ego. ih q̄ omes tē
q̄ fecūt. Vanum. ob ego mu qua ō me. ꝺo
ꝺr. sper ihc ī dūo. cū ego mu hmōa ab ꝙ
tem q̄ occūone me i. nō ꝙnūcāt tu aliquo
er ū nūc ⁊ uū ī sēm. i. ꝙ cuā tēpus fuit
tū. Quōcūq; q̄ hmōi ꝑsalmū ē nec ꝓncps
mūdi exemplo dō zelauit ꝓ sanctc ꝙsū mu.

Dcxxxvj. Dñe uy due dō. Titulus hmi ꝑsalm. Quo tū q̄ duū. h hz tacto
nou ꝙuāt nomā dō cū sunt actor h ꝑsal
mi. nec tām sunt sup ꝑsalmo. xxxvj. ⁊ appe
bit ꝙ celū hmōi ꝑsalm. ī quo dō fuit ac
ūcōne ꝓncpalr de duobz. videlz de reno
cōne qm hñt ad edificacōm tempi. ⁊
de ꝓmissione q̄ tūc ad qm ū ad fucendo
nem regni ī filios sios de quibz duobus
hñ. ꝺo. xxxvj. ꝓmo ergo ꝓpt ꝓmū ⁊ ꝺo ꝙ
si. Jonas dic. ꝓma Jonas q̄ ꝓmo ꝙ
de noco dō ergm cempli edificandum. ꝺo ec
ecce cūtū. i. ecce audiunt q̄ dicā ꝓ
dic. meūm dñe dō. cōfitebuy ei tocā. o
qm̄ ⁊ q̄ne. et omnō mālueudis ei. q̄m
ūse de quaūcūq; hz sanali ꝙm ad mcē ꝑse
quēdis a mouc ꝓpabi cū ꝙsq; eū cōfi de
et q̄ꝑ ecclm de mūdo unoꝝ suoꝝ simul ez
ocūde ulcenū. ⁊ ubiq; ꝙm. ut hñ. ꝓmo
xxxvj. ⁊ xxxvj. ⁊ q̄ūdiū no fuit mala ulu
ec ⁊ ⁊ ualde de nocus. ꝺē. sicut unusq;
ī dūo uoāt nomā tū ungb. hz. n. sic de oīs
cti dī. de ūs ecb ꝙpalr. q̄ uenit ei ecclīe u
ꝙsq; cūti. ꝓ. xxxvj. d. ecce nū dūs m
ceū. ⁊ lupis ute ꝙ ecclm sactm uocabit
mr tri tē. ⁊ quale fuit uetū dō ꝺo dic
ū ianuero. i. ū q̄ndo ī tabnaclm dō uc
nice. i. ū ascendo ī uctis qm ece ū alte
ce ecclm. i. ū a sctuū. ī loctū tuū mei.
i. tormento de uasce. q̄ tecū. i. ū mlti
ꝙsq; actis meis. ꝑfectū ⁊ qmcū. q̄nec
mi ueniam locū dūo. i. aptū ꝙ tēpli edi
ficacōne. ꝺo tibi. tabnaclm dō ihcvb. i. e
dificcm ei cemplū. q̄ nūq̄ uocatur tabna
clm. sic. n. ꝙsuet dō fir mus fuit ꝙsup
ta tū di uolūtate. ⁊ est ꝑb ī cllīgēdum
q̄ nullo mō ī tenuit dnm suū. ul lectum
sen tormtū. h q̄ tanta ū fili fect cū uxa
q̄ncte uētis. tonec tom dū completet
et ī h expmūt magnū ei⁹ celōnū ad uxo
dū applentū ⁊ sic no dō. ihu cmunē mod
loq̄ di. de uie mlti de cōnūce fiuē ahaz
negocū. q̄ud tormict tanū sōpnū. tan
complent tale negocū. sz q̄ dūs nolucrit q̄
ꝙe edificarct. sz exꝑtmt tēp⁹ filij sui sa
lōms fuit ūb aūco. dūs tū hñt acceptū
ei⁹ tanū ꝙpitū. ꝙm q̄ū. cōd. ꝙ. xxxvj. q̄co
gitatū ī corde tuo edificare dnū nō mo
ū fecam. h ꝙm mūc ꝙ tcpus. tmpcū tu
nō edificab in dnū sed filij tuo. ⁊ cō
tinuum. hic q̄r oīs dī. reno cō dō i ac
ūe cū laōne. ⁊ ꝓmo q̄tū ad cūlnc
ꝑtū tempe dō. ꝺo q̄tū ad cūlnc fini
tū tēpe ca lōis. i. surge dñe. cuta ꝓmū
sacendū q̄ actm ꝓsumt tbulcm q̄ ꝙ
cha mansionē ī sylo. ꝑ ꝓca fuit cpcdine
qm erat tcbn ecclm ꝙm q̄ hñ. ꝺo sacer
dū. q̄gnat sē dnos filij israēl ī sylo. ⁊ fuer
nūt tabnaclm testimonij. ⁊ fuit archa
nū ad illō tēp⁹ quo cupti sunt q̄ hmōdi
ūs. ⁊ ꝓtcta ī cetum eoꝝ. ut hz. ꝓmo ix. v.
et ecce ū hñt tbulc mansionē. quo
nūsq; fuit ꝓm̄ ī tēplo ꝑsalmus edificato
hz ecm ꝓhūmoꝝ fuit cōtinuata de cūcte
ī cam tē. ut hñ. ꝓ. ix. v. ⁊ ī de nullū in
cūm ūsq. ut hñ. ꝓ. ix. vj. ⁊ cōt ꝓtcm in
cartachnarum. ut hñ. ꝓ. ix. vij. ⁊ unde cū
tum fuit in magdyali ⁊ de ī galgula
ut ū. Vbco de uyias ⁊ cōmuy. ⁊ ꝓca fuit
cūtinuata ī nobe ꝙ erant cempe sanū. ꝙm q̄
hñ. ꝓ. ix. xxj. ⁊ unde cūcinata ē ꝓca ī gn
tuā ī cmū a mardochy ⁊ assuerus. et
ū cūcubit eam dō in dnū olcadum ⁊ hñ
tcm cutez dō ut hñ. ꝺo. ix. vj. ⁊ dō ī cūt
lacōe archc dcoiv uhs loois ū fuit mcōne
ꝙz cū de alio dm fuit ꝓ ꝓcm. ⁊ de gulbut
ui a ccpit ecclm. ⁊ de loco ubi eā ꝙsuit
cū dic. ecce audiuim eā. s. in ephata finale
ꝑm ꝓ. ī ecclm. i. ī silo ē ē ī sonte ecclm
vm. ⁊ id ūnccuit ih ecclm ꝙ cūcute ter
leem q̄ alio no ie nocuctē ecclm ut hñ.
ꝓ. xxxvj. q̄ archa nūq̄ legim fuisse
ī terebleem. ī uei mo eū ī campis silue ⁊

Hec qui lyrā. hunc psalmū pmi ceti
tulus titulus ī heb. Cantici gradū dauid
quo pz auctor hui⁹ psalmi q̄ de nūb
eis diuc exp̄tores cōic. q̄ lō de vñtate pfi
tuel ad ī vicē p̄ cantate ūb vno rege t ūb ecclā
vno dī. de quibz tc̄us fuit hic psalmus pce
dens. t sm h̄ dō die dō. etce q̄ lymū t q̄ vocāb
l. vltre lymū t vltre delectabile. g. hinc fit⁹
l. filios ista q̄ dic fit⁹ pp vnitatē ecclesie dim
vñ dī. tenē. vnū. ñ sencp̄ fit⁹ ad vltimū
l. metu. t ad cuo l. gēali. ī lymū. p̄ q̄ dīa cū
tacis ūb vna lege. t ūb vno rege. ad h̄ adducat
diu⁹ q̄ ꝑphā p̄ē de vniuersitē vñ ecclie. lim⁹
sacdos q̄ erat valde p̄cōsū. de tolēs. t sunne. ai
dī. sic vngueti ī capite. g. sm sacdotes d⁹ ī
ra. sū. q̄ vnctō illa fluebat ad digitos q̄ecūcos
ī tactu sacto ī illo vngūenty. q̄ digitus p̄ q̄ vn
ctubat capita. t vnctebat vestis ipsi⁹ pbe. as er
nēp̄ pte. t sic descendebat vsq̄ ad fimbriā vestis. ī lō q̄
q̄ descendit ī barbam. nō cuiz. h̄ barbā aarō
l. sm̄ sacdotis cui ab antiquo descēdebat
alij. q. mōres sacdotes. ñ descendēt. p̄ca
vnctoz. sic cū fluit plenty. exo. xxv. t leuit. vnc
q̄ descendit ī oīa vestimēta eoz. t ita dr̄ hic. que
descendit sup os vestimēti ei⁹. t ita dr̄ de vñ
pcedenti. t refert ad barbā sm̄ sacdotis q̄
descendebat sup oras siue fines tunice aaronē. t sup
humeralis. q̄ oīa dī os vestimēti. t ideo p̄ q̄ dī
cūcte mūa. ī oriz. t ē. ñ. t dr̄ ora ī scriptura vest
imēti siue tunice. t referenda est sursū hum⁹ ad
pcedentez. nec sic. sed sic vngentū tic ē valde
redolens. t suaue. sic vñgūte fres ī vnū. ūp̄ito
est vltre lymū. sic ē vos fr̄es ī vnū. ūp̄ito
vbus. t vlq̄ hum⁹ psalmi. vbi p̄cātur fm ex
ad p̄sentē. de descendentibz q̄ ē valde suauis
t bon⁹ et na descendz. sic vltre lymū ē vltre
re fres ī vnū. t q̄ñ ad dī. sic vos hmōi. i.
descentes ī mōte hmō. q̄ mōs est fortis⁹ mōtiū
est p̄ceps altitudo montis. descendēs. q̄ descen
dit ī mōtē lyon. ū ē intelligēdo q̄ ibz vos fr̄es mō
tem lyon descendatis. q̄ vn⁹ mons multum
distat ab alio. tū q̄ mōs hmō ē terminat⁹ q̄ñ
fuit mōs lyon. q̄ h̄ dī. mons modicus. sup p̄sal
mo. xlj. descendentes. t hmoni. q̄ mōte modi
co. hmō vos fr̄es ī q̄ntate. fortitudine. t fecūdi
tate. descendit fr̄es nr̄i de mōte. t sic ē ros
q̄ sic vos descendēs ī mōte hmō. t vos descen
dēs ī mōte lyon fr̄es vltre lymū. sic ē hic ordo
tōnat⁹ tales. vos. i. mōtē lyō descendēs: oūdī.
cū ūb dī. q̄ñ illic mutuamur vos. b̄ñdō
mus. i. ī mōtē lyon p̄ erat templū t sacdotes
ibi. b̄ñdicebāt p̄plm. t vnū. p̄ hēb hī. b̄ñdīc
nite. q̄ sacdotes ī p̄catam̄ ꝑphā lō cāpana t
spūalis. q̄ vt cumac̄ t ab⁹ inta cāpis t
tice. t cuīe. finiaz ī pte. tūbo cōis q̄ vt. t vlq̄
ad. Hec inic bñdicat⁹ ihūs ecclīe hic pz dēle
hunc p̄s pmitt⁹ titulus titulus cxxxvm

ni hebreo. Cantacū grādus. t pz sm̄a ex hp̄dō
q̄ cū lō hūs psalmi sacis pz q̄ est quēdā
ī vicē sacdotū. t leuitaꝝ ad laudez dī. dī.
eccē nūc bñdicite dñm. oēs fm dñm. i. vos sac
dotes t leuite qui ad diuinū obsequiū electi ūb
electi. p̄ h. lō. q̄ tangis ī tēmo dñi. adquiz
officia dūi. ī tacti t pe actu erāt. ita electi ad cor
pus ecclie. tempz tamen ad sua officia. ū. lō tē
te die. t ē de nocte. lō lō. ī noctibz excellūt
manus vñas ī sacd. de nocte orādo. vbi facile ad
clām scōz v⁹ erant archā t pncipalia. t bñdi te
dñm. bñdicēs eius dīuelaudis. q̄ in ten
dite manus ad sanctū. t bñdictōne q̄ecūcos
nos q̄ nūc nō ī pdicte. s. ī diebz ab hostiū. rep
dī. hēb. vn. sū vlla ōdictōne q̄ mus ē amplec
te bñdictōnē q̄ dñr p̄sallendo p̄ q̄ nos dī ad
dī laudē ī nocte. t ostendat. eis bñdictō dī optat
d. bñdicat te dñs ex sion. i. exemplo ex tēple
q̄ erat in mōte sion. in quo templo erat ꝑpia
acrifi⁹ v⁹ cultus. dīna reōlatō. t ūi. p̄cepit
pncipū t bñdō dīna. t dic. bñdicat te. i. sm
glām. q̄ ī p̄s⁹ psalm⁹ dixerat q̄ de terra ē ē v
mi q̄ cordia cum cacis. qui fecit celū t terrā
h̄ē. ad exclusionē manichey dr̄ē. q̄ dixe
rūt fabricā a diabolo esse creatā. Hyllelūia et
q̄dē p̄s ḡdūi p̄cēs. p̄mitta ē ī q̄ñ hūs
exp̄ssi sit ad laudē dei ordīē. ut ex medio
dī magē denotis. Hodie⁹ scellūt sacerdū
q̄ macabi⁹ lr̄ sapiēs sapiens. diuīgunt
virtutes. ī politicas. p̄m̄ gnales. p̄ virtu
tes ānales. t cēplatiues. exemplares. ip̄m̄ ī cō
ī q̄ñū ī eo fuit exemplaris oīm. t p q̄ñs vir
tū. t ō de vltis mēb⁹ ad ip̄m̄ pertinētibz
vbi dicit. p̄ q̄ plicāt. sancti ip̄m̄ virtutes
q̄ ab hūi hūtur. implēdo vnoq̄q̄ cōi t hūano.
et sic dīr. virtutes p̄fectē q̄ p̄ est q̄ñ. tollu
tū. ñ alio mō excellēt q̄ mō dīno. t miles il
tutes a pb⁹ vocāt. ip̄ce scendīne. vn⁹ ecclī⁹ ip
hūc q̄ mō bñdicūtes diuīgunt. macro vi
ī quo. vn⁹ ē. p̄ q̄ ip̄ est ī cendia ad tale p̄fec
tē dīna. t sic dīr virtutes p̄ncipales. ultus
mo⁹ ē. p̄ q̄ ip̄ est ī actecēs est cōmūi tēi ten
dēcē. q̄ñū p̄ ip̄m ī vita p̄nt. t sm h̄ dīr il
tutes p̄ncipales. q̄. h̄ē dupliēt. sūales. ī
gōdūz. t ab alys ūb p̄pē. ad yncholas detgu
by. t mtes gōdus hūm. vt zoti⁹ ī tantū hūm
p̄ducē. ad p̄fōnez. t q̄ p̄ms
gōdus ē sapiēcū. cāns p̄cipiēcū. sen
p̄fectoz. t tangūt ī ebz. q̄ñtus q̄tēū p̄sal
mo. gōdūs. Hgie ē p̄ quātū ī quo cīn
gie p̄fectō in cipiēcū. q̄dūmodū q̄ ītegrōs
aggredi tuti. vbus p̄ncipiū dīfert ītē. t ter
mīū. p̄ ip̄m intelligūtur p̄fectōnes. sīcut pas
ī q̄ ex tēpūcū magē est dicendū. q̄ñ ēam
que ei difficultate cuz. sed p̄fectiones. t sili di
cendū de vltis ebz. vltimuz autē duabz. q̄ te
ficūt sm̄ mu. sm̄ modū apfōne ītellis ip̄
q̄ñtē ybē. t eam rectē ad dīnū amorē ī p̄sonā
d. t sm h̄ dī ip̄ psalmo. ad dñz cū tribulare. t.

Secundo hic incipit consurgere contra superbiam qua dicit ...
cuius dicitur anxietate de passionibus triumpha. et hec
tangitur ad hoc dicit in psalmo 120. levavi oculos meos
in montes. unde veniet auxilium mihi. et cetera. Tertio
ex hoc incipit concipere spem tenendi ad
deum debite colendo passionibus quietatis ideo
dicitur in tertio psalmo. letatus sum in hiis que dicta sunt
mihi. in domum domini ibimus. et cetera. Quarto ex hoc incipiens
accipit spem repentinam celeste premium ex toto ob
sequio. et sic hoc dicitur in quarto psalmo. ad te leva
vi oculos meos qui habitas in celis. ecce sicut oculi
servorum in manibus dominorum suorum. et cetera. ad recipi
endum mercedem ab eis. in celo pro eis. et cetera. Quintus gra
dus est ut de superbiam perfectione. secundum propheta lo
quens gloriam. hoc totum attribuat domino gratie et se
ipse secundum totum salvatoris. luce xvii. cum omnia fe
ceritis que precepta sunt vobis. dicite servi inutiles
sumus. Et circa secundum quintum in quo tercius
status perficiendi. Sextus gradus est consecratis
in passionibus per efficaciam alterius. constat de
stabiliente in deo cum dominatio. Psalmus dicit in
primo psalmo. qui confidunt in domino sicut mons syon. et cetera. Sep
timus gradus est ut liberatus a passionibus ipse
primus ut captivi decem. ... ad perpetue
dum diuitias consolationes allicit gratia. Psalmus qui ...
psalmo dicit. in convertendo dominus captivitatem
syon. facti sumus sicut consolati. Octavus gradus
est ut per fratres in quo tandem ad interius iam perfectus
ad alios terminet per proximum edificationem. in qua sit
semper patientia sua cum dei auctoritate spirituali. Psalmus
qui dicit in octavo psalmo. nisi dominus edificaverit domum. et cetera.
Nonus gradus est ut ex edificatione primo
non corporis debitos non requirat hoc ... gratis
sicut dicit apostolus. 2 ad thessalonicenses iii. nocte et
die operantes. ne quem vestrum gravaremus. non quasi
non habuerimus potestatem. sed ut nosmet ipsos
formam daremus vobis ad imitandum nos. et ipse hoc in nono
psalmo dicit. beati omnes qui timent dominum. qui ambulant
in viis eius. gratis exemplo et verbo proximum edi
ficando. ideo sequitur. labores manuum tuarum quia man
ducabis beatus es. et cetera. Decimus gradus est ut ipse edifica
ns fervent ... opio non desistit
ideo dicitur in decimo psalmo. sepe expugnaverunt me a iu
ventute mea. et cetera. Et circa quintum in quo decre
vit tercius profectus consistit quia sic dicitur. Intentio perfecta
opus perfectum. hic incipit secundum in duplici gradu.
primus est quo tribulationes patiens sustinent. et
operas a bono opere non desistit. et hic est
undecimus gradus pertinens quantum ad totum et se
qui et tulerit. et ... ut quantum eque non solum
... persecutiones patiens tolerat. sed et persecuto
ribus bonum optat pro eis orando. exemplo
christi in cruce dicentis. luce xxiii. pater ignosce illis
quia nesciunt quid faciunt. et ipse hoc dicit in primo psalmo. de
profundis clamavi ad te domine. et cetera propter ... gradus
... orando et pro inimicis. unde sequitur. si iniquita
tes observaveris domine. et cetera. Et quia ex tanta perfec
tione bona de facili insurgit aliquis motus elatio
nis leuis ipse elationis vel ab alio instigante quia
insidiatur bonis operibus. ideo secundus gradus est ut exper
fectione habita nullus motus elationis surgat
sentiens nec aliquod signum appareat exterius. ideo dicitur in
psalmo 130. domine non est exaltatum cor meum
neque elati sunt oculi mei. et cetera. Tertius gradus est ut
bona que est cordis et operis ... propter dei
in obsequiis. ideo dicitur. tertio psalmo. memento domine david
et omnis mansuetudinis eius. sicut iuravit domino vo
tum vovit deo iacob. et cetera. Quartus tercius est invenire
personis ... dicitur. concordia ... gradus ... ut hic sit
in caritate perfectus. secundum modum quem tradit. act. iiii.
multitudinis credentium erat cor unum et anima una
et ipse hoc dicit in quarto psalmo. Ecce quam bonum et quam iocundum
habitare fratres in unum. et cetera. Quintus et gradus est quem
perfectione caritatis. quantum possibile est obliviscitur
bonus sensu et occupetur in omnibus laudibus. ...
... in civitate celesti. secundum illud apoc. iiii. ...
... in celis est. et ipse hoc dicit psalmo quarto. ecce
nunc benedicite dominum omnes servi domini. qui sta
tis in domo domini. et cetera. cxxxiiij.

Laudate nomen. Hunc psalmum precedens ... in libro. alleluia. id est laudate
deum. ex quo titulo non apparet auctor psalmi. sed satis
apparet quod psalmus iste est quedam invitatio fidelium
ad laudem dei. et post ... in tanto in gratiam ... in
magis in spirituali secundum diversos status. Primo invitat.
Primo iudeos. quod primo ... domini in mediocrem ...
ad hoc ... primo laudate dominum. et ... dicit
psalmista. laudate nomen domini. ipsum laudibus ex
tollendo. laudate servi dominum. cum omnes tenentur
servire devote. per ... ceremonias et gratie gu
bernationis. qui statis in domo domini in atriis. per
actum sacerdotum vel offerentium. ... enim a
lia atria vel ... ubi orationi et in uno
eorum recipiebantur gentiles qui veri ... in ihrlm
cum orationis. secundum quod dicitur. io. xii. erant autem gentiles quidam
ex hiis qui ascenderant ut adorarent in die
festo. Laudate. Hic ... invitat ad
... laudis divine. et primo ex sue dignitatis mente
... excellentior falsitate. id est simulachra gen
tium. divinis autem dignitatis ex duobus allegantur.
primo ex sua bonitate. secundo ex sua potestate. id est
quia ego cognovi. et cetera. primo dicit psalmista. lau
date dominum. quoniam bonus dominus. Est enim infinite boni
tatis ipse quod est summe laudabilis. ideo dicitur. psal
lite nomini eius quoniam suave est. id est nomen domini in ore
mel. melos in aure. et iubilus in corde. ut dicit bernardus.
... omnes tenentur dominum laudare ut patet.
et ... principaliter ipsis israel quem elegit. ut ...
in ... suptu ... ipse que legem domini
ei tradidit. et hoc est quod dicitur. quoniam iacob elegit sibi dominus.
et cetera. Quia ego cognovi. Hic accipit
... divine laudis ex sua potestate. quia ipse in celes
tibus et ... lucibus exhibens ... et primo hoc
quod dicit in ... exhibitis ... et secundo ipsis
israel specialiter. id est quia percussit. et cetera. primo dicit psalmista.
quia ego cognovi. et cetera. quasi dicat. ... esse ... laudandi
deum. quia ego cognovi quod magnus est dominus magni
tudine cuius non est finis. et deus noster pre omnibus diis. et
cxxiij

acepit h' oñ ptcipatione cuiuscuoi fr̃ an
gli sñ. q'bz p̃ ẽ ipe dr'. cũ mũltis dñs g.
le fl'ñ. oñ q̃ qz ihuit dr' bẽ i celo. aliqs
angelos i' stubulenciu + q̃dos ip̃ebũ sing
ire eiadu + ifra. aliqs ihũes p grẽz sñ
uocãto + alios nullo di indicio h' celso dim
tenuu i mani t ẽ. aliquos ire cũpe cũpe sñ
tis mirabilr saluauit. aliis puchamenio
ip̃ uencu fiat. so tb' dr' eo q̃ cõs mires
ab exmo exr. i. a matutino exmo. uñ ut pñ
mñ elenauit' ihũpres humiliu. er q'
bz mires gñauit + ille cresc. ẽ ere hñ
tabl' emus fulgura i plmiñ fecit. q
fregẽ i cũs mirabz gñauit' tomitua
er ñ proceduit ẽmuscacões + fulgura q
cinuant' pl' q mires i phmiñ reuobiẽ. qm
p̃duat nebos. ce terrestres sing. + de locis hõi
bz celis liẽ eiectam reppusit' i locis ce
lestibus. Cum pauisit. h' qñ. adduxerun
tõ dñe lundis er efrecuiz di mirabiliz
p ipso isr' ẽcis. cãpũ. qm pauisit p mose
mira egipti. de. de q̃ pauisione hñ. exo. xv.
emisit ligñ + prodigia i medio em egipte
p ipsi isr' libracõne. sic p̃z i exodo. vbi de
crep̃ plage egipti. i plurimone + ii dñs suos
ei. ds p̃ mirabilia flagella finalr illi dimisit i
manu ruboz. ut hñ. exo. xmo. q' p cauſe gẽ
tes mirabz. i qb' libros isr' p̃ egr̃ii de egipt
co + condit regis fortes. + qui fuit ille
gdi. leoni rege amorreoz + oz regẽ basã. de
ds' occisione hñ. Sun xxi. + oiã regia ciuitas
an. d ẽ fec̃ pcipue + filios isr'. regẽ xx
ii. ut hñ. iosue. xii. + recit cũ eoz hostia
tz. i cmos. q̃ ipso isr'. ut hñ i libro iosue +
qr ei nus ẽ a filiis israhl. innumerabilis : abõ.
do' nomi cui. Sit immobile a nob. dsie meo
tuale tuu. i. remaneat memoria bñficioz
tuoz. i genacõne + gñacõz. i. i generacõibz s
luceternaliz lie nisteriu' i pñtia. qi mundi b'
dñs ipsius sui. Dimisp eo limã q̃ pserui
res ei' i iuste. + i fidus sius ẽ p̃ceptis
bz. i. pceptis eius' ẽ. oñes eoz ex audiendo.
Cumulati. Adduc tõ dñe lundis ex
ultate p toto q̃ pdis agẽtiz collectiõ
ẽ bẽ q̃ dr'. Cumulati gẽtiu. i. agẽtibz p
dus veñatoz. argẽti + auri sumptuosi q̃ cũ
ad mactã. opa manuũ + lignũ. q̃ cũ tot
p̃ticulis suũ. os hilr. s. libauiscie. q̃ dr
plur'. + tũ loq̃ē. loq̃ur. q' tm̃ ipi ons
opz. vnũq̃z. n. vt. p̃mũ op' i q̃ cũ p̃dr.
illis. cũ ds ñ p̃t ii dr' illis i ecclesiaste. liẽ celo
lapides aut tepietus eo q̃ ñ p̃t uñ. nec
phs loq̃ē. + eo q̃ ñ erpiscẽ ẽ q̃ tbi
celos hñt. + ẽ. quoz ip̃ tredit' ei tbi. in
ei ẽ. ire ire. + tũ exo q̃ ñ hñt ipsi
nũ p̃t. hic opa mire q̃ ne dimittatiz ipsi
tiz ereuc. ut dic' lib' de ñia sñt + mi
sios illos fiat qui fiunt' ea. q̃ cauẽt ẽn
dicacõnis + motu lingue opacõis + oiũs

qui q̃dũ ẽ eos. q̃ q̃dũ ẽ i nb. eo q̃ ip̃e
lũ ñ ẽ hñ q̃ dr' ap's p̃ma cor. viii. Ps
mo isr' p̃ i domũ ps̃alminm ad dilin
dũ i gñacõ. hic oñ. i domũ ad ñr̃ mag
i spũ. distinctiõ hñ eo ip̃i isr' cũ dr'. ps
mo isr'. cũ ad vnitẽ tuby. bñdicite dño
bñdicõne q̃ dr' sunt i q̃dã lundis. dñs
aaron. q̃ tũ ad sacẽdotes qui dñi
quebñ' q̃ alios de tẽpli leui. bñdicite dño.
bñdicõne lundis. ish. n. tenebant' ad hõ
p̃ceps tõne officij. tẽpli leui. q̃ tũ ad leui
tas. p̃t distinguebãt' q̃ sacẽdotes. ish tũ ad
h ẽnt de tẽpli leui. bñdicite dño. cũ laudi
to p̃ ceteris p̃phis exortacõ i p̃sto. q' tunc
tis dñs. hpr. qñ isos de gẽtibz ad nida
tũ. q' nõ ẽnt de alijs. xij. ẽ unũ bñdi
cite dño eo q̃ tegñ sua nimis' vos p̃sto bñ
bñdõ dñs ex sion. i. ex tẽplo q̃ ẽnt i
mõte sion. q' i tũ magr' collegantur de
lebãt' laudes dñe. i q' hñt hñt ti
tulũ. q' dr' eo q̃ elegit eam q' i ẽct tam
p̃ habitacõnẽ dedicatã. ut hñ. Lo p̃l'm. e
legi habitũ ut sit nom meũ ibi. ea. + illo tẽ
plo erunt p̃ncipia q̃ ceteris dr' dicebantur
int tũ sunt dilectis. exodi. xxv. cxxxv.
Quia cognoui. Quanto hmõi p̃lmi
ci. Alleluia. ex quo p̃z q̃ ps iste
ẽ hymnũ ad dandũ gr̃as. hic + p̃ceptis bñ
ab aliq' viris sc̃is. cuius nomia hñt hbr. + p̃o'
ignorat. + dr' dr' ceres p̃tes. q' p̃ p̃ceptũ in
habitãdo ad laudes dr' er bñficijs collatis o
mibz gñaliz. Lo ex collatis p̃pio isr' sp̃alr
r'. q' p̃ cauſe egr̃ptũ. + eo ex bñficio collato
dr' vinci. vitat lenitudi. r'. q' tuc eleg̃ ẽ
dr' p̃sulmista. cõfitemũ dño. q̃ bone lauda
tũ bũ'. laudate eum ñ ẽ bonus. q̃ suscipi
mia ex q' clemp p̃ter ea. p̃ce + miserem
de p̃ceptũ. Cor. nõ q' i quoz b' lu inuo p
ptimi poñt' ihm christũ. q̃ i stũ im
lentudia ei'. i hbr. i qxxvi. vbi p̃ cur
+ b' psalmo. eo q̃ hic dr'. xx. sic. a ph'o
di uñ ad tuctõm leg' i mõte syna. sũ ut
xxvj. q̃ ñ oñes i q̃dã mũdo fuit hisr
tũ ei' lauditia misericõne + tũ ex tabernã
leg' data ẽ ob nacõne. isr'. xx vj. q̃
acones. sic colligũt' ex leptuaginta. gr̃i.
v. hñ. q' ad tũ ge mnt' sech. q' soch ge mn
te enos. q' cayman. q' malaleel. q' jared
q' enoch. q' mathusalẽ. q' lamech. q'
noe qui fuit ẽ gr̃i. xj. hñ. q' sem ge mnt
arphaxath. q' sale. qui heber qui phaleth.
q' ren. q' sarug. qui nachor. qui thare
q' abyã + abraã + ẽ ge mnt ysaac. gr̃i.
xxj. + iacob sem. gr̃i. xxij. ẽ ero
di. vj. hñt. q' sem ge mnt chanath. qui cha
naan. q' noy sem. q' ge mnt gr̃i. ẽ. exo
di. v. + i hac q̃dã acõne sunt tam sex. exo
xx. Quibuscũ ego sum. i. angelos. qui dñi
dñi p̃ncipatum me. cõfitemũ dño dñoz. i.

bilonis .i. gens babilonica multa p̄ leuiteo ec
clāstica cōne .ꝺo. lxx. instructa. et loqm̄ de fine
p̄ modꝫ p̄dicti p̄ candiez .xp̄he. p̄ quē
gm̄ babilonis destructō p cyrū & dariū .ꝺo. ō
die. bō qui retribuet retribuōi tibi tuꝫ .i. penā
& debitū. qui retribuisti nob̄ .i. p̄ mala q̄ fecim
nob. bō qui teuebit & allidet p̄mulos tuos p̄ le
uiteo lr̄. tuos. & i cōstructōe .ꝺo. ecclesie q̄ lr̄a
q̄ hēt p̄mulos tuos .i. cōstructe p̄mi babilonis
quos cantēb̄ ieiecūt medi & pse i babilonis de
structōne. sm q̄ dr̄. ysa. xiii. de babilonis
sculptilib̄ supplus meros q̄ argentū i q̄mue
nr̄ aurū nelint lr̄ sagenis p̄mulos ieiacent.
et lactuna ꝫ mūs nō misereb̄ur. et sr̄ filios
i p̄cr eōs eoꝝ & alios eos ad pecūā. et cum de
liuerat ei accipiebant uiros p̄ pueros. & alb dicūt
capita eoꝝ q̄ pueros. Q̄ualit̄ p̄ ergo ps iste
regnoꝝ pemitte te. q̄ laniem̄ se inuicē i cap̄ti
tate cernois p̄ tam mōstr̄e. & prat p̄ōnez
cernonis & membroꝝ suoꝝ i ordine sm ordi
nem quem̄ mistice. cxxxvij.

Confitebꝫ & dic̄. hymē ps p̄ma cal
tuale i leb. p̄ ꝺo. erq̄ super actu
plalmi. nō tū ex̄ō. sz ex cātū stantium sr̄e ve
de q̄ sit grāz actō ipi ꝺo p̄ p̄ sua cōpat fuit
a pslecōne ab salō. & rebellione filij
bothri. et uenit ad cēphū dñi ad adorandū & re
gnaturū sr̄e p̄mi cernat. fingiens a facie ab
salon. p̄ne vñ. ko. xx. xv. & dixit ier ad sadoch
reparā arcā dei i urbem. si i me inuō gr̄az in
oculis dñi reducet me & ostēdet mihi eā & tabnaculū
suū. Et sm hūc sūm pōt ipse i duas partes di
di q̄ p̄ ꝺo ipi cō regnaturꝫ. ꝺo ad sile alios
reges loquit̄. i. cōtra eum. ab. Et p̄ dicit
ꝺo. q̄ dicebaꝫ dic̄. q̄ bone laudis & grāz actō
nis. p̄ toto q̄ de me cogi .i. coꝝ i tribulōe & affectu
q̄ audiūt ibi bacas mei. h̄ nō ē i leb. nec i tri
latōne ebr. nec vñ. q̄ p̄ sūt quecūq̄ gloria ad
oīs tendū cultū quare ꝺo gratias cō agebāt
s. eo q̄ arcā suā erandū erat. q̄ pcedente a
pslecōne ab salō liberat. & p̄ hec gloria for
te intelligeāt. sūt i tēpa cert̄ p̄mpti
cā cēptaꝝ. sic & i multis alijs locis bibie tm
ē sile. p̄ confessu aut gloꝝ. & affl̄ctōnē. hm
mō. q̄. xvm. cuglie eoꝝ semp vitēt facē
pūs cm i celis & p̄ allam & quētes & pla
cē euāglis tuis & nō vanis. adhesio
ad cēphū sedē aut. i. vbi sanct & certeuis mā
bz ad ipm. sic cū orabāt ꝺi vbiq̄ cēne
ne lr̄. ecc. xl. et cōfitebꝫ nūtno. i laude & gra
rū actōne. & ꝺo. cui. sr̄e mira tua. q̄ nō fece
rit liberando me de depleuatōne ab salon &
de cleuatione ercantra p̄ sūm. ko. xx. xv. et
iūxte tua .i. iustīa tua q̄ fecisti puniendo
eos p̄ sua clpa. q̄ ab salon ai sno ex̄atu
sunt de sellate & lr̄a. qui de capitate. qui
magnificauit .i. magnificate sc̄am. si. oīe .i.
sr̄e. ostende catez. nomi tuo. oīe ei lries
lum audiences poterūt imitari di ergo ꝺo &

iustiam erga absalō et sy sum. magnificat
tuam dei. nomi ei laudibꝫ excellento. In
q̄ cūq̄ die inuocauero te exaudi me. h̄ dicit q̄
bñficia dñi nā p̄dicā. plus q̄ hereticam obtinē
di fiducia. ꝺo lib̄. insuper hab̄ i cāp̄ mea ultu
tez .s. facie & obtinente victorie. Confitebꝫ
tur. hec electi i one alios reges ad laudē
di. ex cui⁹ uoce experiēt statuꝫ & dignitas
eoꝝ. ꝺo. q̄ liberauit & duo o nōs reges ter reco
gnoscentes cui dñi gñale. qui audierunt
uba oris mei. i. alia q̄ fecim nō h̄ absalon & sy
bam. & nō loqm̄ de regib̄ ter. li de regib̄ i ci
uitatu inter cristianis. ad quos nēit rumor p
trēz q̄ eos dimittat. & bñ noīant tūa oī. ex
ultu. q̄ ex me & dice lr̄. ne. g̃m q̄ dr̄. ō p̄sul
mo. xxxm. dicunt tūa li. & cātēt i vijs dñi. i.
p̄ vias dñi q̄ ex eis opa. q̄n mag̃ est gl̄a
dñi. ꝺo. debet cuiuscūq̄ cātus laudis dine.
Et q̄ nō solū gl̄ia cui & mag̃ ē se h̄ & i effec. ꝺo
ait. q̄n excelsus dñs & humilia respicit. ut
actollat. & alta a longe cognoscat. i. sup ha
bē no cognoscat & cepisse. vñ i leb. hū. et
alta a longe cognouit. & h dr̄. sp̄alit p̄ plm̄ hūi
tez ꝺo fugiendas a facie absalō. mō p̄dixit
fu cedendi & q̄m̄tūdē. ne vñ. sedē. v. xv. & imu
tas sem̄ hūili dissimulando. ko. xv. xvi. & hūiliatē deus respexit. q̄m ꝺo i regnū re
uocauerat & p̄ superbiā absalon & detecit ar
guo q̄ i malefic. p mortē vriē & adq̄z. nec
posse relinq̄t. plē malcuiā ad hui memoriaz
ut vñ. ko. xv. xvm. & q̄ hūiliatā ad obtinendū
p̄sentē q̄ hereticā obtinendi animū de fine
tuo & cāu sili. ꝺo. Et q̄m hūiliatōne i me
dio babilonis. sic fecit fugiens ab absalō. q̄
inclinauit me .i. fulminauit me a monte i minuēti
sup nā i unctoꝝ meoꝝ. s. absalō a tuo fel
lore. & stulta & similia. Et rendit mihi tuā
faciendo de eis vindictā. & saluū me fecit. et
p̄ lectionibꝫ eoꝝ. de fide tua. i. vnus tuus & in mā
et q̄ ꝺo sic sp̄abat de finali sic alios hūi cō
fugere uolui. ꝺo. me retinuit. p me. pena ni ad
inclinādi. ꝺne mea tua i celum. q̄ semp pro
est recte recurrere ad ip̄m. opa manuꝫ
tuaꝝ .i. me & regnū meū q̄ p te dilectus
hū ne despicias. q̄ benedicta a ma me manū
p̄ceptionis tue. Quoniā. p̄ ergo p̄ō ille ne
fit grāz actō. demonstrat cui. q̄ lib̄ ait dominus
a p̄lectōne ebrone. & i uictōe ab hoc ꝺo q̄ fecit
nez deinceps laudis dine. cxxxvm

Omne probauit me. hic psalmo
primus tal̄ titulo i leb. ad victoriam
p̄s ꝺo. q̄ super actu p̄s. s. ꝺo. & modꝰ cātā
di hūc psalmū. cū p̄ceptū. ad victoriā. q̄ cū
tubat̄ alentes. cui q̄ta cōtra uni⁹ cuiq̄ ꝺo
ad hūi victoriā i cāu. sic fingēs cēn
sunt sup̄ hoc ii hi psalmi. vi exercitū cū
ea hū q̄ fit quedā allectio ad ꝺm̄ dine
laudis. et q̄ hūi ad ecclesie dine. et
di hui duas partes q̄ p̄ ꝺo celebrat di em

ctrvm

ctrvm

letq̃ sūt ſcepti. et i nocuq̃ p̃ſcie. ſme re
pmcõis. que pt̃ ola lib mentis. ſolue
piobi ſt̃ ſcpti. ſñi noticia diuagiali. i
lũptu. put ſe extendit ad p̃teritu acq̃
i p̃ſciai. oñs ſt̃ ſcpti. t ſic accip̃ hic
lib di. ut q̃ ſñt. ſñt. dnes ſñbñtur i ſiñ.
ſic̃ tu p̃ indiſa. t neq̃ i eis. q̃ nõ ē i q̃re ſñ
tũ q̃ uñdi ſ̃ ē adhuc. p̃ h̃ intellit dõ q̃ ſ̃
p̃ſcit. ſñi et q̃ ſñt futura ſt̃ i eo ſt̃ p̃
fecte cognita. ſñi dõ. q̃ eius noticia ſñi
ſñt. ſ̃ etiã tuae q̃ alia ſñt. oi. ſcpti p̃ſcia
p̃ tũ et ſñtiã. Cognoui. hic q̃ ſequẽtẽ
dõ obiect ſe bñe recipiẽdã ad teſtiõ. nõ ſolũ
i ſe ſz i aiaas ſuis. t p̃ obiect i amicis op
pſũ. i. ſi otiõis. Circa p̃m dicit. ñi ſ̃ ni
mis hyperbolã ſ̃ aliqua tã dõ. p̃ſcb tũ. lo
quales cũ. t ph̃ intellit angli ſcti i ſoge tẽte
dñi t eius amici. q̃ nõ dicit dõ p̃s p̃ce
pti. Iuxta. p̃ anglos p̃ alia tibi. minus q̃
ſñtiat. ſ̃t. i. ſñi. mẽ ſtabilitã. principatus
eoz. angli ſũ p̃ordines thi ſeu hierarchiaꝝ ſ̃ di
ſtiõ. Hierarchia. vñ ſ̃ē q̃ dat̃ principatꝰ. et
q̃ i ſ̃ē tres hierarchie. t tres ordines i ſi gu
lis hierarchijs i nobili ſtabilitate. ſũ q̃ dñi
cit dõ. minus q̃ ſñtiat. ſ̃ē principatꝰ eoꝝ.
et q̃ angli ſ̃ē i nocuo nõ ſm ipſũ. Job.
xxi. q̃ ecce nõ ſñt in bonis eoꝝ. ſũ dñi. Quomõ
alq̃ eos ſ̃ē. Hyperbolice inſtituit alq̃ dicit. i. ſi
bene ſ̃ē eos nũare nõ poſſem. Hinc ē manꝰ
ſyderum. Videtur ei ſeu ſibi q̃ corpa celeſtia
a q̃ ſ̃ē i corruptibilia. ſ̃ modo exercebit corp
a celeſtia ſñt ſ̃ē corruptibilia. Tertia
ſñia ſñtiat. t mẽ q̃ ſ̃ē corruptibilia. Tertia
ſñia ſñtiat. t corde nõ valde. Plurifice ē
q̃ angli q̃ ſ̃ē ad me hñpiorꝰ nũerꝰ ē exer
cent i nõo õnẽ corporale. p̃ q̃ dñ. dñs vy
mihi mihi ſñi ſtrubant ei. t reges mih
es ſeruient mihi. Alliciebat ei. vbi reli
giõſ. maxia ſñi tũ angli nob in
cognita. p̃ replicacõm. t ſñi caphtacõnẽ
maxiõꝝ ſñi. et q̃ p̃ñ dõ cognoui
p̃ reuelatõꝝ ſe ſñtiam i ſpecture ad gloꝝ
ad q̃ñ electi ad ſñi ſit. ſo libꝝ. Libꝝ. et
ſñtiam. p̃ tua grãm ad p̃ſ q̃ cõmili. s. ſũ
ultꝝ. ait bethſabee. t lyra dñi vie. t ſñia
cõis ſpli. t ad hoc ſñi tenẽ. i p̃ſñi p̃ grãm.
et i ſñtiã p̃ gloriam. te qua loq ſñtiã
dõ p̃ modũ p̃ñs p̃ ēt ſñtiã dicẽs. ſ̃ē te
nel ſñtiõ. Ei credis. hic q̃ legẽs dñt
oppoſiti de ſñtias dei. videl q̃ ſñt hmo
rtabiles. ſ̃ē magẽ retributiles. d. ſñt
adis dens ſñtiãs. t accip̃ hꝰ. ſi. pro
q̃ ſñt ſñs. q̃ etiã ē q̃ ſñtiã accip̃s ſñtiã
tes obſtinatos morte ſeu ſeruitꝰ q̃ dñ inges
ſa. Apoc. xx. ſo ſimpliciter dicit. Vñi ſanguꝰ
ñi de ſñtiate tua. q̃ ſ̃ē eo. t vos nitẽ
ci cã dñi. ei dñi. q̃ dicatis i cogitatiõe
q̃ vñ. accipiãt i vanitate ſuas. vñ ei
ſanguiñ q̃ cogitat q̃ño p̃ſit aliquis
amicates. t loca caue. p̃ſñi crude. t ſñ

cque. t illũ p̃dic q̃ vanitate ſñi. hic er
ſñtis ſeis ſñcis. t q̃ tales ſ̃ē dñi. t hoiẽs ſñ
tis omnes. ſo lib dicit dõ. nõne qui oderũt
te dñe oderũ. et. q. d. hic q̃ eoꝝ vigiñ
eſt odiũ. ſñis ſñiꝝ. hic ē odio ſñi
dõ. t ſñ inimicos tuos tuba tecbi. i. re ſal
ne bat i tẽp̃ exzelo nilhẽ tue cõe eos
mat. ſo ſñi dõ. p̃ſñi odio odiui illos. t c.
q̃ t ſñ nullus ſcim̃ dicũe ne i tẽpe zelo
ex tenat modũ. t i cumat aliq̃ p̃ſñiã ſñie
lene. ſñ illoꝝ dõ. p̃ſñi me deꝰ. t ad cognoſce
ſi. i. fac me ſcire eq̃ ne facient i me odiũ
p̃ſñi. dñi nõ ē ad h q̃ p̃ce noticã accipiat.
Q̃ alius hic ſñtiã ſimt i p̃ſñi hꝰ psalmi. p̃ſñi
gu me. t cognosce. i. fac me cognoſcere.
ſemitas meas. i. ſñia. t cogitatiõ meas oēs
tu. g. o. exercuisse. i. fac me viue. ſi ma i q̃ſñtu
tis mee ē. i. alia. lacrõs eſſñ ut p̃ſñiã
p̃ſñiã exp̃dit ab ipa. t deꝰ me ſi vin
cẽtia. i. ad victoriã ecclia ad q̃ñ miſſ p̃
ſ̃ē ſuꝰ. ſñi ſ̃ē totale exp̃dens a tũ
ſm q̃ dñ. Apoc. xxi. ſi ſ̃ē trabit i eam
ad cõſolationẽ. Cõſolans hmoꝰ psal
mi ē q̃ q̃ exẽplo dõ. diligẽs q̃ ſñtiã
dñi noticã oĩa ſñi tẽtẽ. t accendat ipm b
uigz p̃ſenẽ. t hic allegat ad dñi ſõz q̃
ex ſ̃ē ſñtiã mi. t ad recta cõm ſñi ſuꝰ

Exaudi me deus in oratione mea. psalmo cxxxvi.

Primitus tit̃ tactꝰ i hꝰ. t titulꝰ ſonat
hꝰ. ad victoriã p̃s dõ. t p̃ ſñia extenꝰ in
tactꝰ psalmi. Per tenuꝰ. de mi ſo hꝰ psalmi
vide tur ex tri cõſtãcia ſ̃ē q̃ ſñt ab eo ſñs
cã eccl i p̃ſecutõe ſaul. t ecce dñs in
tus libat. pro quo fecit multos alios psalmos
ut p̃te ex am. in p̃mi. v. ſ̃ē i hꝰ p̃s ipſe dñi
dõ in duas p̃tes. i p̃ dõ. t tert ſuaꝝ libatꝰ.
p̃ ba. p̃ſecãe p̃dict p̃ſecutoꝝ p̃ñcõꝝ. i. capnc
tu cantus. ſñia i dnas. q̃ primo dõ p̃ ſñplã
bꝰ cõne i p̃tumacia allegat p̃ſentẽ. hec cã
et ſolũ i dõ q̃fidẽcia. i. dixi dñe. ſ̃ē p̃m
facẽdo q̃ cũ deꝰ ſit miſericors. ad eũ p̃tinꝰ h
bare i nocẽtes te p̃ſecutõibꝰ i iquitatꝰ. addit.
dõ. exaudi me dñe ab iuſte malo. i. a ſimilẽ
tente mi malũ p̃ hmo. q̃ vno i iquo exaudi
me. i. de treg i cãte ſimile. ſed p̃ſecutiõ me
qui cognouũ ſit i iquitates i corde. cogitan
tes miſeris machinatiõibꝰ me occãe. tota di
e obſtine bat̃ phã. q̃ te ſolũ o treg. t ahoꝝ
malignitatũ. ſimil fuerãt cum ea tã ad ca
piendũ dõ. acuerũt ling as ſuas ſic ſ̃pent
es. et ē. q̃ treg. t alii tenutores i ambat
malignitatẽ ſimilem ad p̃ſequẽdũ dõ i iquitatẽ. ſ̃ q
dicit dõ ad ſaul p̃mo. xxiv. ſ̃ē audis
ba ſua hoim inſequẽdũ dõ ſ̃ē malũ. ad
hũ ſi te. t ē. ſo libꝝ. cuſtodi me de manu p̃ñ
tis. i. ſimil obſtinati i p̃ñs odij q̃ me. t ab
hoiꝝ iquo exaudi me. i. a treg. t ab aliis
ſ̃ē i malicia ad extremũ. qui cogitauũt
ſupplantare me. q̃ſus incos. ut ad regnũ p

ueine nō valeam. licē a dnō p̄milli ē ih̄ te
sumpe elē. ab secundis hūbi lnāq̄ ni. q̄
fiere p̄sumit. in signis celtis ō dō. et
finues ei trudite i lnām. qui cū me cap̄
p̄ illos qui celet me dnge. g. p̄ lr̄as
celse ds dō libnā at te phnūes t̄ pphe
os te quor gūe dō erut. t̄ cū ih̄ voluerūt
ei i malis sam ē tere ne lr̄. p̄. xv. xvm.
Inūit semtalū p̄ sueūt. vñ. i. q̄ sient me
cap̄ p̄ ordinacōz loco. vñ ordinē sūm sic. vñ
p̄mo. xx. xvm. dic samt zpheis. abite g̃ t
dilgencius ip̄arate t camolus agite. t cū
lidare licū vñ sit pes ei⁹ t ē. Dixit dnō. h̄ oñ
dō. p̄ sua libāc allegat sua i dño q̄ dā
cā. mo⁹ē. ii. mg̃ta lib̄ate q̄ sp̄entes
ī eo. p̄ q̄ dicut dō. dyt dño te mīs. es tu.
ī quo gl̄iō. t nō ī mea ut̄ute
di dñe ut̄ē tep̄tōnis mee. libauit me a
sūmi p̄sentōne. t q̄ gūmo te bñ facio iam
p̄ sūpt ē tep̄ōnē. ad nichas alīd obiacēdū
so dō ad iu peādū lib̄a cōz sua. te ple
cōne sanūs. revolut cūct̄ gr̄ bū
fiam q̄ ei ds p̄ sutie libauit ei te
mu gothach gr̄ gnes. d. Dñe dñe ut⁹ sa
lutis mee. i. p̄ eu⁹ ih̄ū ē sm salnatē. ob
umbr̄ sc̄ capue mei. me p̄tegeb. i die bel
li. q̄ incepi cū gothach gentes. nō ē dūs me
dñe a te lūdio meo. i. ex te dūdū me. p̄ter
i. sūm ob sm nāq̄ i p̄ter odiū ḡ me. mūs
ei die t plus sig̃ficat p̄ h. ii. q̄ die. q̄ erat
t dicēb ecce ex te lūdū sūm. sig̃ficat q̄ ei
tranebāt. sic i cāt mō loq̄nt q̄i ostēdūt alicui
q̄ est s̄ hūdū die ī nō ceūdabāt. vl nō
trebā. ad sig̃ficādū illos q̄ aia dic s̄ hūo
re. t sb̄dit cām ei⁹ hūtus. ei tb̄ē. cogitū
iūst ḡ me. p̄ vias cultas me ocnāt. ne sīt
te exaltēt. h̄ūes te me i uoc̄ū. p̄ h̄t sup
ple te me tenebras me i manib⁹ eoz. t̄ mo⁹
hūdi tūgāt. sic̄ solent hoīes i cā
te p̄liq. Caput cantici. p̄. q̄ dō te
sūm hūacōz. hūc cur. p̄ plac̄ p̄ die pleam
ni tuoz p̄ni cōz. Ad an⁹ tellūs sac̄dū q̄ sam
pleq̄s dō et de lūdio ceūdisti ei cōgebat ei
et vivos ei⁹ i mod̄ corone ut p̄liz ei ad
p̄ regni. xxvm. ad h̄ā. i. tenebāt q̄ deq̄ t
alīs te tenuit oīb⁹ sūl dicūm mīb⁹ dō
ap̄d ei. t illa i ignitas sūm. t detenuit te
ō dō. sūt ad ūlo q̄ dev⁹ p̄milit eos ad
i mōte gelbe. ut p̄ūeret. i sūm ad hoc eoz.
et hē q̄ dō. capō ei⁹ ad eu⁹ eoz. i. sūm q̄ erat
caput eius ad cātōnes dō mō. mō tō. labo
labioz p̄oz. i. fideles detinū vest. t alioz si
mīlū. o tenet eos. i. erat ad ūlo q̄ op̄ūant
morte i mōte gelbe. sic̄ ad ē caput opit te
tle. t q̄ nō solū sūsti p̄ūi tēporali morte.
sz ē igne ihēnne. sm cāz opiōnē. ad sb̄ dō.
ad ūt sic eos cantones. t c. I misericors si cb
si ḡt. q̄ erut i sūm ē sp̄ualibus. t q̄ deq̄
tecta. t p̄ūm. ñ solū sūt p̄ūcis i se
ū prole. q̄ dō sūm ei⁹ sc̄at o tēdi. eoq̄
ostit se tonāt. t fulgāte q̄es p̄ lut. p̄i dō
placē. ut tōn sūt. lo. t. p̄. io. dō. vir
ūm quo lus nō dnge cū. i tēm. q̄ deq̄ nō
te hoīe filiū sup̄bie. s. ad hūc. dō. vi
tū i ūitū. s. deq̄ ꝑ dnēn. mīe. q̄. lā capi
et i ūitū. s. sno t filij sm t dō. dō. h̄. mala
l plant. et q̄ sic tōn ē ūlm p̄ncō sūt ut
fūt ad vīdicādū mala q̄ tū fūāt dō et
vīos ei⁹. io dō. eq̄uom. s. p̄ p̄pha sp̄.
q̄ faciet dūs iudiciū i ops. i. p̄i⁹ dō q̄
sūt ops i tūgū sm. l tōn q̄ nab ut pe
cāt. ab ū p⁹. xv. xvi. t vidit tū p̄ūpū. i. vi
uoz dō. qm erāt p̄ūpes. hm q̄ dr̄. p⁹. xv
xvi. t q̄ ei⁹ ūte ad ei dūs q̄ erant i tū
gula. q̄ltum. t oppūi ere gl̄eno t tūg
to. ab t fīs ē eoz p̄ncipes p̄ncep. et q̄
dō t vīm ei⁹ i illa ple tudīe ñ tedimūnit
a fide vn⁹ dī t p̄i⁹ cultu. io dō. vnp̄ūm
mū. q̄ fitebūt. noīmo. t ē bīo mīb⁹ p̄ficī
et lūmbūt. recti cū vultu tuo. i. placen
tes in conspectu tuo. cxl.

Domine clamauī. hymn⁹ p̄salmo
p̄mitte tal⁹ tūs i heb. p̄s dō. et
dno apz. atte p̄sumpt. de ū vēns ū et
tu cū sūmā hīe. q̄ dō exp̄mo se petūte
p̄mo. ut aūeb⁹ ip̄le cēto sent hūc p̄sal
mū. tres a dūo ut nō patet ampl⁹ rec
dimūs. Et dic ī ionas p̄tes. q̄ p⁹ dō erum
dm̄ p̄stulat. ho p̄ceōz sūā exp̄mat. i.
p̄me dūs. Et p̄ dicat. dñe clamauī ad
te. audi te oze te p̄ cantu. exaudi me. p̄ti
cōz meū. ad ip̄lendū. p̄tenūt nos me. te.
tepta cō ē eūcō sūe ad nīmūe affectu
exp̄sionē dūgnūt. oīō mea sic ī cēsu
m q⁹ tuo. ob lutus ei sac̄dotes i alcūm ho
lotenūtoz q̄ erut ob vno dno. sac̄dotes
qui obtūlerant sac̄ficia. lumbāt ma
nus tendes. t sic ī tenebāt p̄ mū p̄ tē tēpi
vbi erat altare ī tenū. vbi cremabātur tūn
mīama q̄ h̄ oīe ī cēsū. t cūe dicebūt sac
ficiū cōsūmatū. heb. ix. p̄ pon q̄ te tabūn
culo ut voluūt semp sac̄dotes sac̄ficōrum
oblatōz q̄tūmūes. illa em sac̄ficia nō erut
ad gr̄a. ex se h̄ ex tēno cōme oblatiōnū. q̄ q̄e
tenoc̄ sig̃ficabat p̄ cinatōz ī cēsū. t ad
dicebūt sac̄ficia q̄sūmari. p h̄ g⁹ q̄ dic
dō. dnge oīō mea. t c. petit q̄ sua oīō sit
osūmata et exaudita. t nō petit p h q̄ dō. c
lenatō mamū mearū sac̄ficiū vesp̄tinum
q̄ p⁹ oblatōz mgis sac̄ficij ī vesp̄o. nō ote
rebat. aīd usq̄ ī nme dñi sequēs. Ap
ponē. huc q̄r. dō exp̄mat sua petitōnez.
et dic ī duas. q̄ p̄mo tenet p̄ceptū a
lingue elpa. fo a cīe pena. i. q̄ dō ad hūc
p̄ lingua ei⁹ lō multiplicatur. et ō hūc petit
d. pone dñe custodiā ori meo. vt ñ peccē p̄
tu p̄ceptōz loq̄di. sic alius sca. dūd fīl dr̄. i
oīō sua ip̄e que sūt multiplicabūtur. in quo

pecauit dō. finit finit cūm. fo regū. xxj.
et s̄ psalmo. cxv. et ostēdit exclusionē lubri
cis meis dr a' lyrā cantantes q' recessit
tant vbū male ploratū. cū eūm fecisset dō
qū vindictā ppli male pcepit. nō ad vbū io
ab recedere volunt. sm q' hī. fo regum
vltō. et ib pecit dō ut hyemis ꝑs ei cōgrat
d. tollat eū cū hac. et ē ne destines. i. deti
nare p̄mittas. cū meā i vba malāe. i. ad
p̄fidē vba malicioſe ꝙplum. hic fecit qū
dixit vnc nr descendēt i ymmū sitā et laua
ret pctes. ut sic ei vrone sua dimitter. et
ut p̄ir p̄mer de me ꝙcepto s' attribuat. et ad
illēm meū ꝛc'lemiet. ut hī. fo. regū. xj.
ad exclusiones. et ꝛc. detinuat. hī no destines
cū meū. i. detinuare p̄mittas. ad exclusi
ones exclusiōnes ipōs. i. ut p̄mactē de
structz p̄fidi meū exclusiōnib; falsis. cum
hyemis ꝙpunctis ingruat. i. ei fame et s' ti
bis. q' p̄fidi sui ꝛc'lemiē agnoꝝ regis
a malech et pnigenū eius hī q' dō p̄fidi. p
timuerūt ꝛc'lemiē. et timuerūt. p'. xv. et ñ quietabit ei electis eoz. i hebr et cōf
bone fo'. hī. p̄ceptis eoz. est g' ꝙpo qd dō uo
lebāt ei care ei talibz et mūdis. p hyemē ab
ria ꝛc'lemiā sine electa. et qz hyemis recipe
bāt correctōz ministroz ut p̄ fo. xv. recipietur
ꝛc'lemi nathan ppte ꝛc'lemiē dñicō ei ꝛc'lemi
bre et hoc audio vnc hyemis recipit. et filii ay
ꝛc'lemiē quid ppte de ꝑsi nūciāre ut hī. fo. xv.
xxvij. ib dōne. correpsit me in nō i mūsa. qz
ut ēz ppheta p'ceptis p̄fidi ꝛc'lemiē nūciarent s' ut
mūsa. ut p̄ hebr. oleū a' p̄ceptis nō ip
pinguet caput meū. p' hebr hī. oleū a' capitis nō ip
pinguet caput meū. q' exprimit. ysa. lxi. de
unctōne regia. et hic dicit dō. oleū capitis
i. unctō regal' i capite meo recepta nō p
hibebit caput meū. s ab hmōi unctē debem.
ipin p̄fidiam eligamur: ut nō agē tm
correctōm ministroz. hic eligamur sancte ut p̄
cūm est. ad hūc a' seusū p̄t regnū cōtio cō
minus. oleū a' ꝑceptis. i. unctō regia hmōi
nū p̄fidiētas. quāt ꝑcūm eo q' ioī ꝑcō gen
dic' p̄fidia. nō ip̄pinguet caput meū. q' de
ū et eius micios p̄fidiem et hmōi dī de ip
pbio. job. xv. cuncurrit adūc deus et ꝛc'lemiē
collo et pīgnī cernite armatoy ē cōtio fo' hy
oleum amaricōnis. nō ip̄pinguet caput
meū. ꝙtio tō hmōi dūsitatis est q' dictō hy
bice. h' ꝑceptū. c. hyg. est eminoꝛ ad ligan
ficādū caput. q' sig nē sectē' hebr. ad si
gnificandū fel. loco cui' cōtio hī fo' gmam
nōis. qz ꝛc'lemiē i sēptuā ānūciauit lugnū
cui' noīe fellis et eōtio pt nō ebr ad fellē p
cedentez. vt p amaritudiez i ebrietē p̄fidia
p̄cedēs alīs ex unctōe regia hēz i tam. ita
cū hmōi oleū a' ꝑceptis nō ip̄pinguet caput me
um. exprīt qz a tortoribz mīs ꝛc'lemiē ad
nūciatoꝛs sig'ficato noīe oleū hic dr. ꝑs hy

ni. mollia sūt sermones eoy sic oleū. et sic ꝛc'lemiē
dō qz p̄ vba nūciatoꝛ nō erigunt i superbiaz
et dō ꝙcepta. ꝑmia cū ceteris vt magis hmō
di. Cūm adhuc. hic ostēdit dō ꝑcā
ꝑnam a ꝑcō p̄fidiē et ꝑnā
a ꝑcā ēlectōz i ꝑnā. vbo a ꝑna i culpā. i. hic
sic ēmisit ut ꝑcē ꝑ' dicē. qm adhuc et ordo
mea. cuppleā ꝑtēdi ad i ꝑcēndū qz illōz. et vbi
plagis eoz. ꝑ' hebr hī. in malē eoz. an qz
cut cōtio fo'. ō sic hebr. ꝑ malicijs eoz. ut nō
sit ni cambio celi quiēdi. et ꝙnis qz celeū pu
ni i ꝑnā ad hūc et cōpt ꝛc'lemiē regna cōtio
gnis. cū dī. i bū plagis eoz. i. i malē eoz sig'fi
cat ēlectane. eo q' ꝑcepit ex hōi qd cōt ꝛc'lec
tacōz i ore malo. sm illō. ꝑbō. xx. Cum lenē
ē cū male fecerit et exultāt i rebus hmōi
mis. qm adducat exēplū ad ꝑpōm. i. qō
aliqm sci. ꝑmalis nō alios ꝛc'hendit et sic pu
nit sūt i ꝑnā. qi dī. subsortio sūt i unctē pe
re mdices eoz. vbi cōtio fo' et filii. hmōi hebr
ti. sūt ita sūt ꝑcā mdices eoz. et ē sensꝰ
sūt h'ti. et exprimit. ut hebraica mōstret
ratio. qm sūt mdices ꝑpōsit et sci. et cū
p nō accipit ꝑpō dī ꝑcm sūt ad aliqua
ēdōs dubitātes cū plectōne ubi dīm. qrens
dixit. loq' nō ad ꝑcm cōm eis. et alia dubi
tationes ꝙpōsito ꝑcō sūt ꝑnam i gēhēnā ꝛc'cep
millionis. ut hī. nūj xx. et ꝛc'. et ē qd hī. ab
sorti sūt. i. p̄cm lapsi. unctē pene. i. nō ꝑ
timuit. regia debebunt ab ejc'. mdices eoz
i. inoꝛses et amici. qi dicat dō. nolo facio
ꝛc'ro mihi male. et ꝙnis deū orare. ne ip̄e vba
malox ciuat. ad ꝑcendū. et ꝙnis ad ꝙ
nā ꝙsummēdōn audiēt. i. audiāt. qz hebr
et optimo vnctē sūcup i dicatum. ut sit
qz ꝑcm est. vba mea qm ꝑcepēūt. p' hebr
et cūtione fo'. hī. vba mea qm ꝑcepta nō
et i hō dō. ꝑmonē dirigit ad malignos qb.
et ē sēcy. audiāt vba mea. malignoꝝ
tempestates ꝛc'alia malicia. qm ꝛc'cepta
sc'. i. ad ꝛc'cipē bone tractis i oncepta. et p
qnis ꝛc'ceptōne digna. ad hūc ꝛc'hendi p̄t cau
la hmōi ois. audiāt vba mea. et malig
qm ad sua ꝛc'tractōz. qm ꝑpetrāt. i. ꝛc'
cipē ad mōi cōnē vbz meoz. Quia
cauilloy tēre ꝛc'. hic i capit vbi. hebr. et
cūtione fo'. vbi dō ꝛc'cepit ꝑclamari a ꝑcā
ꝛc'lemiē ꝑ' cū qdā modū i carrē dō. Eo
ꝑcepit ad eos hīari. i. qz odit dñs. Contra
p̄m faciendū qz hī est hīt i hebr. sic tendens
et tendens i terra. et cūtione fo'. hic agricola
cū ꝛc'dit terrā sic dilligenter. ꝛc'. tē ea
tem sua ut p̄. et est sensꝰ qz hic ille qui
scindit ētā sue p' q'ā ꝑfidiatē. et ꝛc'dit
ligaturā. dilligenter. i. ille dilligen
tē ei vbis mīs mē qnep ossa dēligna
tē ligabz ē robm. carpis. sēcus i sinū. i. ꝛc'
i sinū. vñ i hebr et cūtione fo' hī. ore in
sem. dilligenter. i. virtutis qne sūt ꝛc'

cxvij

trate animum suu pterendo deuote ab eo di
uinus hberari. uc hic cōfessione laudis
dīne pollet hberare dominū cōfitendo.

cxlij

Quoniā exaudi orōm. hinc pcipi
mo pmittat tale ciclis i lrb. et cū
libre ihc. psalmus dauid. m aliquib; cū
lib; bibliis pmittur tal' addicō. pō dauid
qū pterquebat' eū filius absalon. quē
quidem addicō vite' apponūt ab aliq
doctore seu exposītore. eo q; lra hui' psal
mi videt' latius ad hc q̄cūtate illa. u p
secutiō dumūt plibus diebus. et io dō
in illa existens sepe dicat plures psalmos
ut p; ex hui' tōis ordine deū quote pro
sua hbatōne. sequit' sm hc p̄s iste in
duas ptes diuidit. prima pmittur precō
latum no sa. Io dō. exaudi orōm gināliū.
q̄. hēt tres ptes. prima ad huc duas. qua
q; p̄ pmittit' cū petitō. Secunda operatōnis rō.
ibi. ne pleatur ea. tertia p̄mii dicat dō. dne
exaudi orōm meam. ad plectiōne ab
salon nec hbeando. animū pcipe ob tor
tōm meā. repetitō ē eiusdē dne ad motū
vehemētis expōnis. p vicate tua ex
quam me. i. i vicate tua. et hic allegat
ubi dīm q̄ pcepit filijs penites lo
yozare. exo. xx. honora pr̄em tuū. et c. et
Io vicatez diuinam et mandatū p̄ruebē
hbare dauid. a plectiōne filij sui. ad
debebat honorem. tuo tres indicat
cū suo tuo. i. meo. scribebat enī dauid
q̄ illa plectiō ex p̄missione dīna erat
mota q̄ eū p̄ pmissōm admittēt filij. cum
lectis ante. et hodie vae. hm q̄ dicat mi
chēas pphā. Io. vi. hec dicit dōs. care ego fa
ciam hī de malis tuis motus. et c. Io dicit
bē dō. iii tres i indicio cū suo tuo. q. d. pu
nias me sm rigorē iustē. sm q̄ dō meum
erat mori. q. sm legem dīnā vanas vi
cū plectiē morte. et ad hoc allegat exemplū
tacēm hūanā q̄ peccauerat. d. quō iniūriā
hī q̄ tuo oīs viuens. i. iustus homo vnius
iustificabit. q. q̄uis ego sū caute ac cū sequē
et labo. tamē vmanā pcurauo. pūhoz et
yun. sepes ī die quod mihi. et c. et hic
allegat dō q̄ tres ad tēs rigorē iustē tem
pare p hūana fragilitate. Quia ple
ctens. h' pit' pāt pcessus in q̄ acquiri
tur ex actiuo actōe plectiōnis q̄ dō fuis
uebat. io dicit. q. plectens est unus.
i. absalon et achitofel et' achaitus. filij
ipius. i. vsurpatores. qui bant ei cū occidē. hūi
lium ītra viā meā. tuc ei fugit dō p
da ditauit fres et opto capite ut hī. Io p.
xv. tu nias et scutel dabit hūlr fusti
unt. Io p. xvi. collocauit me i obscuris
q. dō sicut q̄ mortui sc absconde ī loco
tenebroso. et tenebrosis. sicut mortu
os tēi. qui pmittur i fouea obliuionis

et anxiat est sp me sp mens. exanimā
affectōne. i me turbata ē cor meū. p̄ma
luciam filij mei me pleclis. memēto fui
dies antiquos. i. dierū ne i q̄b; mihi dm
dīnū p̄ceptū hrende. et iquib;
p̄ne amicū emū male dixit. vel cōtra
tris tentione. tenū. p. q. d. dō exams vas
te timeo pr̄ēm meū. p̄ p̄ceptō adulēij. cū
lrebj saltē et cōpunctōm filij mei p mea p
secutōne. p q; eū mortuū valeā hrere. ut
hī Io. p. xvi. ut i te plen' tuū sint. me
dicinus filij ioib; operib; tuis. ioib; semp
occurit milia. ut filios manuū tuar. te
pecco est enim ānē ad mortē expōnēm
et q̄ dīna iustitia ē formidanda. io subdit.
dō. expandi manus meas ad te. i. hūili
ter petitō. alit mea sic ē in sine aq̄ ē. Ju
lrb hr. sic ē tu i altaris. te ē aīe sitia. qē
tis filij aqua ī publicis relolnitur. et q̄ res
luxata dissipat. et ex h̄ refigit dō q̄ enīe
tat cor dulolentis rumore dīne mīe. hī
q̄ subdit ad hoc. velociter exaudime dne te
fecit hēt mens. i. pr̄ defectū ē. sicut de
mme ad mortem q̄propinquare dō. Jam est
mortuus. ne autem finaē tuam time. tū q̄ū
offensus q̄ me. et loquit de dō ad modum
hīs qui ī dignē aūat finaē suā ab eo qui
est offensus. et sibi ex relatu audiri la
tis. si autem finaē tuā time. nō p̄tō. audi
tum fuit mihi mane. i. celeriē sine mora tu
one. misam tuam. p effectū emendē. q̄ mi
chēas. non i mur tuce hūna. noctē fuit mi
hi quicquā turbulē. ut sic ad locū secun
tatis p̄ueniam. hic dicit dō q̄ fugiebat vo
gubundus p̄ceptū. q. audire leuam ascendu
dum. q̄ulucro tuo hymno. erige me de mi
as meis. i. absalon et ois od hereticis. tuos
me fuge whūtate tuā. hīes. ii. q̄ cū bati
mus p̄pendet et io tuc marie ī digent
ad dō eodem. Quoniam tuus. hic q̄r p
nam exaudio supplicā. hinc. n. dō respō
sū ex dīna reuelatōne se fore hb andum
de p̄secutōne absalon. et ī regno suo rethau
dendū. ut dnū sanct sup psalmo. tuū. Io
dicat dō hēt tuus deducet me ī terrā rec
tam. i. i hilitū vbi erat tab naculum
et archa dōm. p̄ nomē tuū dne iustificabis
me. de pricio mortis ut ī mansuete. ī equitate
tua. et nō mea. educes de tribulōne aīam me
am. i. vitā meam ut' me pūn. et ī misa tua
dispdes inimicos meos. qui illi qui erant
cum absalon ad pleādū dō fugerūt de
pli ad diuersa loca. sm q̄ dī. ij. p. xvm. oīs
q̄ sibi fugit et tribulatiōs sua. et c. et pres os
qui c̄ bulant aīam meā. q. achitofel se
ipsum pendit. Io. p. xvj. et absalon se secus
sunt. et mīa de ipso cū eo. Io p. xvm. et ibi
filius loquit nūcios q̄ dō se dicūm de capi
tatus sint Io. p. xvi

Modo ergo mem·

pō ille de quoꝝ fiteri ēuidenter i psecutiōne gē
ni a qua liberauit eos petit dimitti iūan. ꝑ q
merito grāiose exaudit. exlvij.

Dauid psalmus pmit
tatur cui titulo in hēb & cāldee ioh̄ dō
sine aliqua additione. dicē cū ioh̄e ip̄logo libri
hūr psalmoꝝ. q dō scat hūc psalm cū iecerat
dē goliath gigantē. de quo i.ki. p̄. xvii. Cēt
scienduꝫ q dicē. aug⁹. de pugnā dō & golie qd
dō accepit hūc pugnā ex fiducia ip̄ius sā. & de
laudē ꝑsona q dīs nolebat p eos victoriā
philistheos de illis. ꝑ q dixit golie. c. ij. xm.
tu venis ad me cū gladio & hasta & clipeo. ego
aūt venio ad te in nōe dñi. & dō. & tradet
te dns in manū meā & p̄cidam te. & auferā
caput tuū a te. & dabo cadauera castroꝝ phi
listhiim hodie volatilibꝫ celi & bestiis terre. ut
sciat oīs tra q dēus sit hr̄l. &c. Ingressus
est dauid cū eis in castra ꝑ noctē. & occidit
de philistheis duo milia hoīm. quos
dauid dimisit & alios ad interfectionē ipsius
ꝓpter laudare dñm pollicentes. i. deus qui
cū nouit ꝑ ma ad hanc ī dias. q ꝑ cū fuerunt
alii tenuerāt. adnatam dñi. ioh̄ ait. hūr hmoi
tua dine & nō s. i. qō ecclīa fuit pūs scienꝫ
q dō ꝑcellit ad pugnā de goliath nisi manus
exceptō baculo & fūda. ut hīt. p. ij. xvij. ait
ꝑ hoc ieu victoria magis relucēt. dīs dīna
lō auxiliū & baculo pugnat cū mānibꝫ. & q̄tum
ad hr̄ dicit. dicat. hūtūs dūs deus meus qui
facit manus meas ad pliū. pugnādū ho in
multa vertitur magis ꝑtinē digitos. & q̄tū ad
hō dicit. et digitos meos ad bellū. mīa mea.
q ꝑtīt ipsius dī ꝑcepta & mandata. ioh̄ dō ro
gat eū unam i ab̄ntia. d. mīa mea. i. hūtūs
eius ut aferendis & retinendis meū. i. pacis
ptrectandis. susceptor meus. tanq̄ pīnus
ar. & libator meus. i. pacis. ceruicibꝫ. p
tectoꝝ meus. q golie in fugam. & ip̄e fugam
te victoria obtinenti. qui vocat ꝑtim meū
sibi me. ꝑ hēb & cāldee ioh̄. hō. qui dirigit po
pulos meos. i. philistheos erumpentes i magā
insaniā die. ip̄i q dīr. ꝑtim ꝑtim. p h. n. q
dō goliam ꝑcussit. filiis oīs ꝑtinuit detri
tam. ut hīt. i. ki. xvij. ad hūc q ī cellitam
reducam. hūtūs eius. qui cōtinos ꝑtim meum
. ꝑtim israēl. sibi me. i. obtemperantia mea. ꝑ hēb
. n. q dō goliam ꝑcussit. hūr magnū it
ꝑtim israēl. & sint ꝓstratus sic viros belli q ad
nūanos regni. & p hoc sint ꝓstratus ad hr̄
q ꝑtim ꝑcussurus eos. hūtūs ipsius ꝑcussit
ad eū ut vngēret eū in regē. dicit ei. ko. ij. v. q
occisi sunt reges israēl nos. tu ergo educens & reduc
tens israēl. Tonne. h. q̄ dō totū actū hu
ius dīne bonitatis. & primo quātū ad ꝑcipuā laudē
q ī hūtūs de victoria contra goliam ut ꝑtinē ad
d. dūe quis homo est. i. q̄ dō. q. in nomine
sancto. victoriam de goliā. ꝑcussit. aut filius
hois. i. q̄ ipse met quando quis vocatur filius ꝑ ēmi
nentiā. ut. ij. reg. ij. de ioab. i ꝑsibꝫ loquens. qui pugnans cū tanta
victoria diguū. q. d. hoc promeruit ex tua bo
tate tūm. ioh̄. hymno. i. dō. immensi filius
fōis est. &c. i. multus monitu inde & ī tua re
pulsione. ꝑ q ꝑtīt ipsum adoptus filium de
gratia dignitatem duxit. ioh. ij. vij. multos fū
plus q̄ suos filios. & ecce hūr ī celis meis. ioh̄
cubuit dine bonitatis obtentū victoriose. d.
dūe ī tua celos & terrenū. nō ꝑ loci mutā
tionē sed pietatis cōtemplationē. tange mō
tes. i. ꝑcute philistheos hūplos. & fumigabūt
. i. veris ēritus eoꝝ extīgueat. fulgura
coruscationū. i. oīte me veris sentētiis
et dissipab eos. i. acies eoꝝ. emitte sagit
tas tuas. i. dirige lapides meos qui dīr
hr̄ sagitte eo q emittūtur. & longe ferūt
ut sicut sagitte de arcu. & confunde eos
qui ꝑcutiūt golhā ictu lapidis. philistei q
turbati & stupefacti fugiūt. & filii israēl
eos ī fugientes mō multos occidūt. ꝑ. xl.
vij. emitte manū tuā de alto & eripe me
de aquis multis. i. de philistheis. & libera me de manibꝫ filioꝝ
. i. de philistheis. eoꝝ. ioh̄ dicit. ego sū leo. apoc.
xvij. & que ēs iudicii sp̄s aquas multas
sedet ppter ē & gentes. &c. & de manu filioꝝ
alieuoꝝ. et. pī. de manu philistinoꝝ. qui
dūr filij alieni. eoꝝ q erāt ꝑ vo lucē deduc
quoꝝ os locutū ē vanitatez. q goliath nō
mīe dīm philistinoꝝ exprobrabāt et expug
bant agminibꝫ israēl. ut dictum. d. ego expug
bam agminibꝫ israēl hodie. pmo. ij. xvij. et
dextera eoꝝ. i. virtus ad bellandū. dextera
iniquitatis. q ī israēl exercebant cruenta bel
lum. Deus canticū nouum. hic q̄ dā
mo ꝑtīt ecclīa ꝑdicta ceū laudare pro
mittit. ī qua quidē laudē primo dīmmu
tūr ecclīa ceū recognoscit. & ho ꝑsentē statū
gētis hūe depletē. i. quoꝝ filii. ē primum
dicit. deus canticū nouum. canticū ē. ī re
cognoscere nouū hūtūs. ī psalterio de
cem cordē. i. decē artes hūte. psalliam tibi. cū
tus ei hō psalmi magis appropriata ha
bui ī titulo qm̄ ibi ꝑ. q̄ cecinerat
quando ī colū vere vīna. & ī musicis ihu
mō. quibus salutem regibꝫ. i. michi et
suis. tocet. i. seruegem eo q erat ī vnc
tus ꝑ cammelem. & filii camelow eo q dō
hunc actū tenebat regnū. & vēnt cū
sit sanctoꝝ spūs nis. q dō hūr victoriam
regi gētis. & salutem ecclīe phūtanoꝝ. q
tū hr̄ ꝑcellit ex victoria dō. ut ꝑtīt ē
dō. qui redemisti dō suū cū regladio
malignō. i. de gladio goliē. cuius hūtū
le erat q̄ blasphemauit ecclīam dei & ser
uū ī seculos cultū hūbat dicē. ut hīt. i.
ki. xvij. erue me & eripe me. hūc lapidē vīc
ī medium ꝑ ecclīe ī fidē & cōfessione ioh̄
de manu filioꝝ alieuoꝝ. &c. exponit tri
plicīp. q est repetitō ecclīe. unde sic
ē sic ī canticis. Quoꝝ filii. &c. hic q̄r

dmnd ꝓpiciatem ist' ꝺcpleat ꝓuc lonat
lñ lebim. ⁊ cũ clo ꝓ' que lic hnt. nr filr
filij mñ. i. filij ist' nnenes. qi plantacõ
clens ⁊ agle terra lua. i. ꝓfectant i vtute
corpis ⁊ ãas. fine enẽ qi augli ornam ad
filicudinez cõpõ. i. vt ornent ⁊ tranant
nuptiis. nr lic ꝓsit nr ẽlms ꝓis nr'apn
cam ⁊ ĩ b ꝺcat dõ. ꝓpiciatẽ ꝓli ist' qñ
ad nlla cudsez ꝓfouau. Cõm ꝺcat ꝙ
cũ ad nlcꝫ plicatõm bnoz cõpalm lme
qua ũ pt' nltiplicatõ ꝓli sustentam ⁊
p' ĩcrem alcndz. s. bl ad ⁊ vno ⁊ filijz
d. pnptuata unũ plena ⁊ lr' estimam
cã ꝙ hr in nlõ. ꝺ ĩ alijz. cũ ꝺ. ꝓcr
tll unã in nnlijz ĩ nñ abilia ĩ cõpicabz no
ims. cnm mi pnques. sic hr' cũcto ꝓ'
⁊ lñ lebica est entem ĩ sna. que cnlus
est. omes nr' annhz ĩ ecl' nnlijz. ĩ ecclĩ
bz mñs. bmes mñ pnques. cõ ĩ ecclijz
et clanlins. gñ dr. non ẽ nr' cõ. l. m
mns cnm cñ. ⁊ nõ est egressus. vñ ꝓ
lmt fugẽ illi qui apud nos detinẽ' cap
tam de alienis gentibz. ⁊ nõ ẽ nlnlnus
ĩplacris mñs. ꝓ ĩmicos mõs ꝺbo nn
entes qi dicũt lmt cnnntes nr' ini fo
tes ⁊ nnnire q' ũ bnm' cnmere ĩ cnrlũ
lnbicaĩ hostiũ nec nnrãdũ est de nnta
cõne modi loq' di vide. ꝺ optatno mo
ad ĩdicatiõ ⁊ de finno ad ꝓlens. q' cnl'
mutacõ frequens est ĩ ꝓphetis ⁊ maxie
ĩ scripturis nr'nre q' plus. cnm' modi
lñ' ꝓ'lmoz. ẽ q' ꝓpnus tempal' nõ
est ad bnũ male vtentiũ. ⁊ cũ bñ vtẽ
tiñ. sm q' dicat bs ambro'. ⁊ ẽ lucam. si
tant dnicae impedimẽ sẽ reprob. nm p
bis sẽ ad nnicẽa vocis. beatus ꝓ's q'
tanta sẽ. si tñ bñ vtantur. ꝓ q' ibi. be
atus ꝓ's cnm' ẽ dñs deus. q' ille qui ẽ
deũ colit bñ vtitur tempali ꝓ q' tra te.
Aliqn vñ expitores nñ. hñm ꝓtiũ
ab illo loco. quoz filij. put iacẽ in cãlo
ne qñ. expnũt de plnlibus qñ gñ dr hẽ
ꝓcedenti qn ut nn dicũt glis bnn tra te
nl'tandẽ ⁊ pl'cnandẽ prol' nr' cnlnae
⁊ hẽe. ⁊ de lubñtatiõ ĩ ẽe nascẽtibus
et alijz. ⁊ de fortnndẽ cãtatiõ. ⁊ sic ĩ fine
ꝺ. beatum dr̃. s. plnlibz. ꝓ'm
cnm ꝺ sẽ. vel beatus ꝓ's cnm' sẽ tali
untunto le cep tãs. ⁊ qn male vtentes
cnm' modi cnũt plnlibz nõ cnnnt ꝓ tre
latores ⁊ mlt'es io ad nepellẽdũ cnm
coz. ꝺ. bs ꝓ's cnm' dñs deus ems.
qual' cnnt ꝓ's nr' coz cylleus vnũ vn
deũ. Coz q' lebi. et ꝺ lnꝓtiũ nõ
referẽt ad plnlibos. ⁊ nag' ad lebos
nr' vilij ẽt. io cũcto cõis ꝓtext nedu
ci ad nutilitatẽ eoz cnꝓ ꝓtiũ. sic nr' ꝓ
illo loco. quoz filij ⁊ c. sic q' cnnctõ cnpeu
sna. nr ad illũ locũ. beatũ dr̃ ñr. de
et ibi incipiat q' cnnctõ. beatũ dr̃ nr.
bñ cnde que ẽ nr ꝓtl. ꝓ'm cnm cnm
s. ꝓmissũ. ĩ lectũ. cũ dr. quoz filij ligant
sicut nouelle plantacões ⁊ c. i. qui hñ
cant nr' lmis. ple nr' alcylma ⁊ fem'na.
⁊ senex cum senibz. ꝓ q' ꝺ. propcyma
coz pleua cnnctnica cnno quo lmũ
cnt. et hr' ĩ illnd. ꝓ dñs cas ꝺbs cnnct
senex cũ hyb'nantes. ⁊ filij. ⁊ alijz.
ꝓ q' ꝺ. oues coz ꝺbole. ⁊ c. ⁊ filij. ĩ fortu
bz cãtantibz. ꝓ q' ꝺ. nõ ẽ nnnn nnane
neq' cãa cãtans. ꝺ lones ꝓsint fnelĩ
cant rete. ⁊ pq's. neq' clamor ĩ plateis
coz. et ꝺbco ĩ cant lostiũ. ⁊ q' ꝺcat ne
ñ dare talu ꝓ's ist' ꝺ. oũ dr. cũ ꝺ. bs ꝓ
phus cnm' dñs deus ems. q.d. hnc solnm
est ꝓ's nt'nens ĩ quo pro cũc vigebut
fides vnm' di ⁊ ems cultus. ⁊ io cũ ecl' sit
bs ꝓpagat'. ꝺcat q' hẽat hyb'nantiam
lnoz tempalĩ que ĩ lui bz lonis ad ad
nnnii vnis. Cnclr pt' expom ps ist'
de quo' fidei. qm hñm victoria de hoste
visibli cnm' modi est q' malignus. eyam
ꝓ dñ ĩ sur git ad laudem dr. exlvj.

Qui cantat de. hunc ꝑalmo ꝓfitat'
talis titls in hebreo et ĩscriꝓõe
fo'. hymnus dr. Cnta q' faciendũ q' hyb
nm' ꝓ' est laus dna ai cantico generali
tatõne ⁊ io si nõ sit laus di si alcius ꝓ
ne. ꝙ nõ est hymnus. ⁊ si fiat cũ ecl'
tatõne. ⁊ silr si sit laus dei. a ⁊ nõ fiat q
cantico seu cnuentatõne si gnẽ cũ ecclem si
gnt tnem ꝺcnte. nõ est ꝓ' hymnus. ⁊
io ꝓ hoc q' ꝺ. in tanto. hymnus dr. ꝺ
gnatur q' dr fiat hñc ꝑalmũ ad dilgm
deum ci cantico seu enntatõne. ⁊ di dr ĩ ds
pces. Cq' ꝓ' dr deũ laudat. Co alios ad hy
moi lnãe creatur. i. gñ sãcẽ ẽ pñ dr. et
alcndr deus. p cãonez. nneus. p fide
et sp'alem de nqcõnẽ rex. p olim gnbus
cõnez. rex. u. dr a regendo. ⁊ bñ dicam no
minis tui. nõ bñdcõnes qlectõnis que tñ a
ioze intpediat nnori. hebr. vy. sine vllis
fictõne q' nnn' est a melioze bñdr. ⁊ bñ
cõne grãz actõms ⁊ laudis. q' annnoz
celebretur memoria. i. sclm ⁊ i sclm sclo. p
mdit cũ dr q' ps ist' ⁊ alij ab eo cẽt
cantandi ĩ finems gñ acnbz adipnẽ
di. p sngl'os dies bñ dicam t'. q' dr sin
gulis diebz aliqua laus nl' ꝓbz ĩ teu
ꝺbat omnis laudibz. cnm' lñ ꝺbr. i. mu
gn' dñs. nõ magnificandi mol' ⁊ vtilis.
⁊ nr' cnus. ⁊ laudabilis nimis. i. plnsq' ꝓ
fic' a creatum laudari. ecc. vlm. bñdicẽ
tes dnm exaltate illũ q' cũ ꝓtestis ma
ioz est ei oi laude. ⁊ magnificandis ems
nõ ẽ finis. q' ꝓtestus ems nõ est ꝺcẽda
tu ad aliq' certũ effectũ. ⁊ sic oi tẽ. ꝓ
lempt manis finẽ. Cgñ cõ. hnc enim.

clarum.

dauid alios ad dñi laudem excitat. Et primo
excitat pñes veris testimoñ. Do nomi. i. cō
fiteant. Et ctō oīes ī cōi. i. alleuiat dñs.
¶ Cum pmū dicit. gūacō et gūacō laudet
opa tua. i laudet hebrei. n. p captiuitatē
ciuitatum ducuntur dicentes moi. p hāc gūt
dñi. hi. gūacō et gūacō. melli gūacō fit eis
uicerint testimonia que p̄cedūt cap̄ciuitatem
babilonicā. et gūacō que secuta est usq;
ad rpm. Et pter ea alia tua promissa habūt
q̄ eduxit hebreos p̄cē de egipto. ut p̄z
ī exo. et de captiuitate babilonica. ut hī. el
dze. p̄. Magnificata gl̄ie scōrum tue loq̄te
qm̄ audiuit ī tribus cōr legis. et nubila
tua narrabūt. que cūcta dñs tanē dñs appa
erunt. ut hī. exo. xxv. et Vantem ecclīm
tuoz dicent. i. indicia tua ecclīa ī appatiōne
ēte et denūciatiōne clvze et alioz ad sen
tiā ī velleitione. sūi. xvi. ī alijs pñtōibz
ecclīs. et magnificentie tue narrabūt. q̄
oīa dicta ī tribulatiōne og regis babilon. et le
on tegr̄ aliorum. memoriā habūdātie sue
anitatis. qua p̄mittēs eos aquis p̄dictis
de siro dimisso. eruditabūt. i. de cōtēto
tu. p̄fecisti et narrabūt. et iustitia tua. qua
actiones actiua iniquos de terra p̄mittēs
exercitui. et hos ista p̄ histōie seriā. exultet
bunt. i. cā exultatiōne denotet reflectere hō
et p̄tā opa tua. in seruatōr. quātā ad effu
tūrum. qr ī sua ī ferri p̄mittēs p̄ p̄tās.
et alii differt et p̄tm futuris. q̄ vt hī
bz in mis differe. ō dñi. et iustitia in celestib;
tuā dicā hūbūt. Dm ardiez fuc lapie. lugens
dñs vinūs. q̄ gbz carnis dat ee q̄ est
tela diabolicū. q̄ gbz dm se. et alia tōne ma
li adūtes efficaciter aliquib; tedio sū. et cā
lux aliquib; dat vite. ut rege cubūt et ut
lux seruire alib;. tute p̄tā ī telige hebreis
et anglis. et mis acōnes eoz sī. gūa opa eoz
qr diffusio sue voluntatis ad ōnē catum
modis p̄tās. nō procedit ex aliqua obli
gatiōne seu debito exptē dī. sed ex mera vo
luntate et pietate ipi. ¶ Confiteant. hī
qbz dd in ciuitate fideles nom testimoñ
ad laudē dñi. d. q̄ fit et audiūt et dñe oīa opa
tua. i. laudent te sīm suū modū. et qr et
si irrōnabilia et muta sūbilia nō laudent
deum. ppter eo q̄ cadunt ī effectu bonum
q̄ būt ī opōne rōnabilia. cū tamen q̄ dem
nūquā sit matia diue laudis ī telligibilibz
creaturis. et sī tm. i. fideles nom testimoñ
dē q̄ secuti. et p̄dicāt nom testimoñ. quia
sūt efficacia ad sanctificatiōm. nō sic sūt eterne
sue testimoñ legalia que aplis appellat ī
firma et egena. ad gala. iij. Vñdicant
tibi. p̄ pbz meis testimoñ. eo q̄ ipōs
aplica est in mā p̄ gl̄iam regni dicēt
i. p̄dicabūt. gl̄iam regni celestis q̄ se
cūtur ut [illegible] alij que discipli pe
rient dicēdi. pñes sī meis testimoñ
sīm cantūm gl̄iam regni eterni. dent
xxviij. Inundieris vocem dñi dei tui
et c. Sequentur. Faciet te dñs deus tuus
excelsiorē cūctis gentib; q̄ vlaucur
ī celū. et vlaue. p. Benedictus et laudi
etus me tua fide comedetis cū ipis
promissionib; et cōsolabz ī celligē bunt
tua spūalia a pncipali. p̄mittūt. vt fie
quēs cān est. Q. q̄n ppls rudis illa ī
capiebat. Io pñes meis testimoñ illa am
tebant. q̄ p pñes nom testimoñ sūt
pre p̄dicata. et vocatam tuā loquēt
i. loquet p̄mirculū dñm eūq; glicā
cō fu-mācu. Dm q̄ dī. manu vltō. illi
a. p̄ferri p̄ dicāt sūt vbiq; dño cooptā
te et unque q̄ fu-mātē segnicatz lignis
vt nocū sūcāt filius hoīm p̄fectaz tu
am p opa tua vbiqz nacame cantēs
cem dei caa et gl̄iaz magnificentie regni
tui. gl̄ia est ciuia nobilia cū laude.
i. regno a celesti regnoest hic dmo. et
clavia dī vilio et ingis laudatō. id re
gnū illud dī gl̄iosū. est caā ecclīa p̄
q̄ bñ. regnū tuū regnū oīū seculoz mu
ltē. Dm q̄ dī. luce. p̄. regnū eius ī
cent filius sine fine dñm et c. Gaus
ine vlus vr hic aspicies ab aliquo
cōsiliatore vl ex vitore. q̄ nō ē hb. ne
ci ī cūl dne. Io. pt tū hic ce pni. fide
les dñs loqbz nbis suis. q̄ temp un
plengr et nō cōsenēt ī vacuū. Dm q̄
dicit sapiatur. c. v. Joel v mū a. vue
atqe nō pbebit a lege donec oīa fiat
et c. et scūs ī oīb; apūz suis. laudet
dī q̄ ē ad dī gl̄iam ordinatū. p̄p q̄ nec
et c. et ī sensibles. mr aliq et celles. et
hmōi mōi dñr. cē. eo q̄ simp ad dīnū
cultū ordinate. oīa q̄ opa dīna sūt ad
dī gl̄iam ordīata. Dm q̄ dī. p̄b. xvj.
vniūsa p̄p semz ipm operatus ē dñs.
et io dr. scōs ī oīb; suis apūz. ¶ Alle
uiat hinc q̄n p̄sulum sūt indne oīes
gūali. ad laudē dī. et h ex bñficijs cōi
t oīb; exhibitis. et io p̄ tū bñficia
ad memoriā reducat. Io ppli tū ipsi
dit. i. laudet cōnē dñm et p̄ pni
tangit dīna bñficia relevando ānas
his. d. alleuiat dñs oīes q̄ corruēt. q̄
corruentes ī culpam semp puenūt ē
relevare aliqū et misē. hī aliqui rem
anūt Dm q̄ dī. p̄. i. extendi manum
meam et nō finit qui a tendēt. ex hac se
quela q̄ p̄ culpa ē venelare a tenui rele
ne que pro culpa mortali reflectūr. cō
rruentes q̄ ī p̄nā temp alē ī venelant.
sicut p̄ de manuale lege intra. q̄ tu re
gni q̄ te captiuate et carcere venelauit
ad sūm regnū. et lib. de cō Jov et mbs

Alios quos tempalr ic̃lenant de mis eros
tñ nõ q̃ est de oĩb⁹ & dilectus ei⁹ ut p
ip̃m sc̃is nr̃is unit⁹. Iz allenauit eos me
ip̃s eos tñ sep̃erendo de miseria pñti ad
gl̃iam celestē. & erexit oñs electos. eod
mõ exponat⁹. q̃ est repetitõ eiusd̃ sñie
tñ alios nõ. q̃r tangit dña bñficia in
ip̃s pmouẽ dicens. sic oĩm ire sc̃i
unt dñe. p̃ h̃ a q̃ li dr̃ & mirabiles oñe a
in mal bñdõne. & ẽ. p̃ q̃ hec lr̃a non
loquit⁹ gñal̃r de oĩ etate. ut exp̃nit ali
qm. Iz tñ de tali tp̃e fiebat ista sñia sensi⁹ em⁹
noi ẽ lr̃ & aĩal bruti p̃ hoiem fñ dicit.
q̃ oĩa oĩm ire sc̃i unt dñe. q̃ ad exp̃ta
pmissionem ip̃ius ihu. nõ solñ hoies. b⁹ &
lestie & mes. sm q̃d dr̃. ps. vj. q̃ sp̃ire volu
tua ceh. re. & sp̃ci. & p̃ nos celestis pastor
illa. & tñ tas illis esm̃ in tp̃e optimo. Aliqua
u. aĩalia sñt que sm̃ condiõnẽ nat̃e
siue p̃ magñ tẽpis sp̃ium nõ comedũt.
Iz mitiũto pus recepto uiuũt. sic hyr̃ũdines
nõ comedũt in hyeme. q̃r uiũt de alimẽto re
cepto in estate. ut dic̃ cõmentator albus sup̃ sm
de aĩa & de p̃bꝰ aĩalibus p̃it exempla. aperis
tu manũ tuã. p̃ uoluntas tue dilectiõis.
& imples de⁹ oĩe aĩal bñdõne. i. angelici
refectione. Justus dñs in oĩbꝰ uijs suis. i.
p̃ceptis suis tñ sit ip̃a regula iustẽ & ui
tans & fug̃ oĩbꝰ sceꝰ in oĩbꝰ operibꝰ suis. ex
ponatur sic s. q̃ est dñs oĩbꝰ inuocan
tibꝰ eũ. Iz q̃r h̃ intelligendũ de⁹ est in oĩa
tibꝰ tuis. in oĩbꝰ. oĩbꝰ inuocantibꝰ eũ in ueri
te. q̃ inuocantes eũ pie. i. deyte mentibus
ad salutem. & prose. p̃ sene tantẽ. sempi
ab eo ex mundi fine. tñ tñ debito. in oĩ dr̃.
uoluntatem timentiũ se. eorum de filiali qm
est amicꝰ seruus cantat. fugiet. q̃ tales sup
ponũt uoluntatẽ tuã finã. dñe uoluntati
ti. & sic sic dña uoluntas ip̃i⁹ est in sua. &
de p̃cationẽ eoꝝ exaudiet. si sit pia. p̃ se. &
plenemus. ut p̃ tñ est. & saluos faciet
eos. saluos ecclia. & ihu & cp̃ali. ut tñ
est hyr̃. custodit dñs oĩs diligẽtes se. sic
amicos carissimos in patrie celi collocã
dos. & oĩs p̃uos. in tp̃e mõsti rectendẽtes.
disperdet. de p̃dicõne ieh̃ie. Laudatiõ
nem. hic exp̃tis bñficijs cõcludit psal
mista deũ ab oĩbꝰ q̃ bñdr̃ ẽ laudatio dñi.
Benedicat os meũ. & bo alios ad idem inuitat.
& bñdicat. oĩs caro. i. oĩs hõ qui flegẽter
in scripturis caro nõiatur. sm q̃d sup̃ps
breuꝰ & necessarius est q̃ caro sit & ẽ. gen.
vi. nõ p̃manebit sp̃us meus i hyis q̃ caro ẽ
nõi hõ eius. s. di agno oĩs de sc̃ims dei
natur. in sc̃im & sc̃im sc̃i. i. celesti. cuius
ubiq̃ q̃ eius sit talis inphen cõcta
hymꝰ cõmendat. sc̃im. sc̃imus de
signat⁹ salutem a p̃pol sm dominus le

Lauda anima mea. Iste mus cclv. clxxv.
hymꝰ psalmꝰ p̃cedẽs p̃mittitur. Allelu
ia. q̃ sigt laudate deũ. ut tñ ẽ sup̃. Cui
nacium hꝰ psalmi q̃ oĩa modi q̃ ex dictis
in locis sepius iam̃ p̃. q̃ dñs filiꝰ isr̃l̃ consi
derans hyemẽ in dño. bñ sunt eis q̃ sñt
diffidentes de aĩno auxilio recurrerũt ad
hyãnũ. in male sint eis. vñ & sedechias rex
cõstitens de auxilio regis egypti q̃ regẽ
babilonis sunt capti & exculati. et cinis
ihu de templo & p̃is captiuatus. ut hr̃
tur. q̃r to. v. & bo. psal. in fine. multi & inq
alia exempla possent ad hoc addna de scrip
tura. Iz p̃ breuitatẽ omitto. q̃ q̃dammodo
actor hymꝰ psalmi q̃ sm hebreos iquisi
tor. i. h̃s p̃s dicturus q̃ ꝑ de hoc
confidendo nõ & dicit. dus pces. qꝰ psalmꝰ
sta laudat deũ sm hymꝰ psalmi ꝓcedẽtis & de
scendit ad p̃positũ. i. nolite cẽ p̃ dicat. i.
laudet aĩa mea dñm. q. d. nõ laudẽt eum
habita mea tamen. sic illos de quibꝰ dr̃. ps. xv.
xv. p̃s iste ore suo & labijs suis glorificat me
cor aũt eius longe ẽ a me. laudet dñm i uni
uersa mea. i. in hoc p̃sa q̃ dñs dirabit. p̃ laudet
deo meo q̃ dñs filio. i. in filium uno. lungs ei dicta
nõ collige a cõs p̃ mortem in magnã p̃fectam.
Laudate eum omnes. hic quis descendit ad p̃posi
tũ. & oñdit p̃ q̃ q̃dam aĩa in hoibꝰ est sup̃ien
tia & bo q̃ q̃dam in deo & ampl et stabi. i. be
atus cui⁹ & q̃ ẽ p̃ dies. nolite cõfidere in
q̃nibꝰ. q̃m sũ p̃ncipales & potentes cõsules & ali
os. & bo sine q̃ est p̃dicta q̃dam in hoibꝰ mul
to imꝰ in alijs. bo aũt dr̃. in filijs hoim in q̃bꝰ
nõ est salus. i. nõ potest se ipos saluare. q̃
statim declarat. p̃ subdit hñt eos. i. ani hoi
bꝰ hoies egredient de corpore & mal⁹ grabus
sms. & reuertent. s. ex p̃positũ sibi. vñ hymꝰ
quigẽ sm ista dñi finem. gen. in. ante
requiem tuam de qua sup̃ dr̃. es. q̃ pmi
mus es. & ipulsus reuertens. i. illa die. s. se
pacõnis sic a corpe. pibit pibit onis q̃
gitacões eoꝝ. q̃ nõ p̃sunt exequi q̃ sue
p̃fluent. p̃ tñ in ẽ ire sligẽdi q̃ hoies mi
ni nõ debeat de hoc q̃ dr̃. Iz q̃ nõ cõfidat
in hoie p̃napali. & ex diffidentia dñi ad m
tum. de quo dr̃ p̃napali cõfidẽs. ex q̃bꝰ hoc
de hoie in aliq̃ est in sup̃ius ad inferius
ipius dr̃. Beatus. h̃ q̃r oñdit q̃ deꝰ est
p̃napaliter q̃ fidendũ. d. beatus cui⁹ deus ia
cob ei⁹ & magr̃ nõiatur. hic deus iacob q̃
alcius p̃iarcꝝ. q̃ hic loquit⁹ psalmista
de q̃ fidencia in dñi qui dixit iacob ut hr̃ cons
tat in eo. gen. xlvi. dixit & deus israel in
egypto. & sequit. ego descendã tecũ illuc
et ego adducã te ad reuertendũ. hoies eius
in dño ut ip̃i. tanq̃ in suo pectore & latitu

tore cunus ō qūr reddim⁹ ¶ primo ex dina
pticulre. ci dī. qui fecit celū et tēm. et sic
pē nbigz sal⁹ime. qi ems potestas actum
gīt nbis. ¶ Eo ex dina intuīte qne ad ipleī p
missa. ō ibī. qui custodit vīntem i selm.
¶ Tertio ex di equitate. ci dī. fiat mdiatiō i
mīā pnaemtyz. eos vndicando. ¶ Qui ty
qd di pcmate cōdī. qm escā e limentyz. siq
pleris de tēm inclemētia. dūs solvit cōte
ptos. et ā acutibz hūanō. dūs illūnat
ceos. viā rectā tenendā. dūs erigit elisos.
et amos erigendo. vñ i lxb et cōclone fo.
bi. annos. et de ibz illis pollent pm ex em
pla de tēptatiōe. sz pō hūgrem dimtto. p
illm et tū pcīa ōmitt ligī. renoco ca. et ibz
alīs ī ex di ñ q̄libet addūat. ī ex dina
cantate. ci dī. dūs diligit nros. q̄ ipe est
regula mstie et fūtatis. est cū dilectiōe nr. et
qr dīus cantas se extendit. ī pplētes plo
nas: ō ibī. dūs custodit advenas. ex erg
natiōnes siue existentes. pupillū. i. īfantē
matre carentem. et viduā. orbatā mrito.
suscipiet. i. sua cura. spāl. et vias pctōz di
sp. i. pcellas siquo⁹ ē hoī plonas im
potentes. dispdz. sic fieḡ. ē cūm est ex dino
būficio spāli. et qr potestas di est eterna. dom
sine q̄ctādi. regnabit dūs ī selā deus tuus
syon. sz. u. sic de⁹ oīm loavit. tū dī hic spā
liter deus syon. qr fuit templū suo cultui
dedicatū. i. et misit spm sc̄m apl⁹os ī siḡo ni
sibi in die pntecostes. ī qū cōne et qūq
cōm alleluya. i. laudate dēum. in cōib⁹ gēnēo
nib⁹ laudate deum. et sic finit⁹ ps ī latīe
dei a quo incepit. cxlvj.

cxxvj.

Laudate dūm. hui⁹ ps ī hēb ē cū tra
dio. qr alleluya. p titlo hui⁹ psalmi: et ps almo precēt
ū dicūtur qr alla pōnī ī pn⁹ hui⁹ psalmi sit
ens titulus. v. n. nos. laudate. laudate dūm
qm bon⁹ est psalm⁹. et ē hēb hī. alleluya
qm bonus est ps. et ē. et ī mōne ps pē dici
alleluyaticus. qr apud hebreos non solū
psalmi. sz ē aliqm liber nō sanctē aliter qō
tinet⁹ ī pn⁹. sic hui⁹ geñ nomīat. apud hē
b. breuit. qō sigē ī pn⁹. et eccē in⁹ alīs q̄nq⁹
libris moysi tenoīantur. a sīs pncipiis
sm hūstē ps dī. alleluyaticus. qr ī capit p
alleluya. et dī dī ī duas ptes qr p̄ psalmū
ista ad dī laudem īducit. ¶ Do ad hr rōnes
addūtur. i. exhortans ad rem. ¶ Cum p̄ dicat.
laudate dūm qm bon⁹ est ps. i. bonū ē psalle
ad bonorem dīm nrōs. ō ibī. decens etp
sit iocūda et decora q̄ laudatiō. i. pcedens ex
ūtas et corpis iocūditate. Sm illud psalmi
xxxvij. cor meū et caro mā exultauīt ī
deū viū. ¶ Deinde ō tū p dilectiōnē. et ex
cetera q̄ sequūtur sen pmixtate. qr ū ē laudā
da laus ī ore pfōrum. ecc. xv. ¶ Edificans.
¶ Hic aūr psalmus addūcit rōnes dīne

laudis sīptatus ex ex⁹ būficiis. et primo
ex būficiis suis ypso ista. ps almo
gñāl. Do oīb⁹ gñib⁹. i. p̄ante būficia
sua filys isr̄ ex⁹ recolūtur. ē hūanā a
captiuitate babilonica. ex qr primo oñdit
dīna pacientiā. d. edificās ierlm dūs. s.
p reditum. cui debit⁹ uolūtate et pcessitē
reedificandi ierlm. dispōnes isr̄is cōg
gñib⁹. s. p zoro babel et ihūm filiū iosedech
p⁹ et p⁹ē pestrum et p⁹ncem. qui simīt
contritos corde. i. filios qmeñ īgmi an
tudine cū ī babilone. et alligat cōtritōnes
eoz. tronc̄endo eos cū leticia ad tēm na
tiuitatis eoz. ¶ Vel ex hy ex⁹ augēdi dīna sapiē
tia dicens. qm mūdat ins̄ta tribulatiōnē
stellaz. qr licet eas ī ētō ymmo. tōbyus
eis noīa imponat. noīa eñ ipōnūt a pcēti
bz rerū. ipe s⁹ cognoscat nīz ad minima
gñis virtutes et pp̄etates stellaz. ō ibī. et
sapiē eius nūerūs. qr infinita est gñitas
ad cognitā q̄nō solū cognoscat sed et fe
cit. hz possibilia facien. aūr quāt ad modū
cognoscendi ē infinita. qr cuncta sine cog
nōne ē ī finita q̄ oplēdit se tota alia. et
ad ex hy congr⁹ dicit mīm. d. sic capiēs mā
sinet⁹ dūs. i. filios isr̄ de babilone con
cōs qui de babilonios eunt hūles et mā
sueti nō redemes ī ymnas p̄ mūs. Qui
cy tūgit ex⁹ mūdāz. d. mūdos a pctōes. i.
babilonios ī pctis suis obstinatos. nīz
ad fīm. p quā et tanā. q̄ p magn⁹ pce bu
lonis ypūn cognōūt. et babilonē deum
fūt. ita q̄ta est ī habitabil hūitz. sic
tū est hūp plenus. cxxv. ¶ Precante.
hic aūr adducit rōnes dīne laudis ex
būficiis collatis gñāl. et primo ī cūnt
ad dī lauds. d. p̄cante dño ī oīone. i. ī lau
te cris. psallite deo nō i cī tympano. q. d.
non sol⁹ est laudand⁹ vocalz hūanis sz
et musicis mūtis. quibz vt bonitas le
mite cantores. ¶ Do ibī. būficia cōia ad
p̄sona. cū dī. qui cogit celū mūbz. et dg
ibī. et pte cie plenum. ut sc̄ilr tem ad
eternā retenā pdonōnem. ō ibī. qui pro
ducit ī montibz fēnum et herbam seruīti
hūim. et qr desernat oñdit. d. qui tot
iūtus et tam ipz. ī nīa dūr qī mūtabi
tā. ut equi. et mūli. camelī et bo⁹ mō ai
malia. quibz vtuntur hoīes et pcessitatis
et hūt. et sic fit ne sciencia que
facta ibz qualīt. cedat ī detrimentū hoīz.
et qr deus nō solū pmittit ista būficia hūs.
sz et alīs. tam bz. ō ibī. et pullis corui qui
inuocant eū. dic. n. q̄ deus q̄ cōm nō
mūtant. aūr pullis sing tonec videant
eos ī gloria pfectos. qr cūr deo
pp̄ā quiētāt eos tā [illegible] g̃ hoīs. sz aū
quū lēant nigē [illegible] mutant ī ore
celem. et sic dicitur a ō mutā. p q̄ ō

dr. i no euangly cu. nō est intelligendū q̄ ihm
uocatō sic paligr recognōnē i psalmis exhī
tem. sz q̄ vniūq̄ res pat aptitudinē naturalem
tendit ad suā pfectionē. sic dr. i nomine deū; aq̄
recapitur oīs pfectō t omē bonū. nō i quantū dr
equm. sz est i equabz de sua substantia cōtinen
tabz magr q̄ de cō. voluntate libet. i. nō placet
sibi. nec i rebus vnis. hoc ē p̄ predictis i no
bre considerandū magr magr q̄ mūdū. būpla
tatē est q. q̄ reales fideles delectant ā penas
et male ordinatas. ita q̄ victoria magr appz
ētā bonitate dīna q̄ humana. p̄ q̄ bōr. bnplacitū
ē ad diū sup amantes eū. t io nō cōtinuit de
nutrire sua sz diuina. t in eis q̄m spauit sup
mūdos eius. q̄ ū p̄ simile de sua misericō. sz dei
mūa. t io talibz fideles q̄ dant victoriā sz sunt pau
ci t q̄ i ecclesiis. t bñ exemplū milicie i libro
regū. iudicū. t machabeō. q̄ p̄ bn̄ gratiam
amittō. q̄ p̄ sūt sanctis nota. cxlvij.

Laudate dominum de celis. hoc psalmo
p̄mittitur p celo i aliquibz bibliis. allelūa. aggei t zacharie. q̄ ū appōnū
ab aliquo cōsuetudine seu exp̄ssione. eo q̄ vide
batur s̄ q̄ p̄ illo tēp̄ q̄am tantus p̄ redi
ficatōne templi t cētus ibidem. q̄ fuit cē
pit; aggei t zacharie p̄phaz. ad hoc p̄pm
q̄ laudarent. sz sic hēb nullo p̄cepto ē tantus.
Sed videam. nī salmo inchoat in dicō. q̄ p̄
illo loq̄m de redificatōne ihrlim p̄ captōm
tatem babilonicam. q̄ i ihrlim cū redificā
ta nō sint tantum p̄ exhortatōnē q̄rcm de
bō i hoc psalmo. i no fideles i vate batur a
gentibz circūstantibz. t libertas sint sum
ta plax t medr. t p̄ē gr̄or t p̄ē tranno
rū. sint t tam pauca a longe tēp̄ ante. q̄
tēp̄ necessarie qm cū tante cū redificarent
mīstre tp̄lo ihrl dispnebat vēre filios su
os i suos. t filias i ancillas. ut tēp̄ cō cor
p̄ssent hec alimenta. ut hō. v. cal. necessa.
Et io vī ni q̄ p̄ illo loquat de redificatōne
spūal ihrlim que est eccā. sm q̄ dr. apc. xxi.
Ostendit mihi ciuitatē scām ihrlim descendētē
de celo. t c. q̄ redificata est a xp̄o nō de lapi
dibz materialibz. sz spūalibz. qm cū fidelēs
ad ī vicem cum tute et fide quātū. Laudate
dm̄ de celis p̄ laudate dñm in altissimis p̄ceptor. p̄mo et
ebz. ad dī laudem i vita tua. Sed ad hō nō ac
ligūtur. i. quū q̄ sit tanta. Quem p̄mū sacer
dū q̄ sicut ecclā vocatur ihrlim ita t noīa
aut sion. eo q̄ i mōte sion fuit templum
dīno et ara dei tam. t q̄ ihrlim t i sion fi
dem fuit eccā. vñ dr. hēb. xij. accessistis
ad mōtem sion t ciuitatem dī viuētis ihrlim
t c. t io ab vno q̄ noīe i vita tua
ecclā ad dī laudem. cū dr. laudā ihrlim dñm
et c. p̄t t dicā q̄ h̄ immutatur ihrlim t sion
ad ihm: ad dī laudem. p̄ h q̄ ecclā in
cepit p̄ corpus xp̄i. q̄ i tēplo q̄ est ihrlim
et i monte sion. frequentō dr. t tot
tinam sua immutatō cōfirmat i ihrlim t pul
sus sint. t resurrectō sua discipl̄ manifestat. t hō spūs scūs i die pentecostes
p̄ sol dedit. vt p̄z ex tecum sup cuangliū. et
tua sacerdo. Quoniam audi conformitatē. hec
q̄m dē i vita nostra nō alibi gerimur quā primo
accipitur ex usu nō nouelegis. ex usu fi
dē nostre. i. q̄m amicam p̄ma i dnas. q̄ p̄
positum. deū būtatū. Secundatur q̄ū deū. i.
q̄m tam mūdē p̄mū dicat psalmista. i.
q̄m conuertuntur seruos portas tuas. supple
de tes laudatione deū dm. et hic patet ihrlim sic
cū nouelegē. t maxīe sacrū baptismū
q̄ est i gēsus ad ecclām. sicut s̄ ly noi p̄
cati. Sed vertes sacrū q̄ dr. hic ex
qui. q̄ sacrū nouelegis ly fuit vtrucem fi
ciendi. q̄ eas nō erat i sacris nouelegē
lo vidi. Vñ vxor tua filius tuus ītr. vñ dne gr̄
qm̄ ipsum. filius tuus p̄ gr̄ē p̄ natos
angli mūdatū sunt enim. hec ii. dñes. glia
in altissimis dō. t in tra pacē hōib; bone vo
luntatis. q̄ est pax cordis mētis p̄ q̄ acqui
pax celestis ō t ecclā. t ad q̄ finē sacra
tr̄e i sacro sacrūco euangliō sīre q̄ fiat
ipsum de finitō. t ē spūal refectō refec
tō sīm enutrit eloquū suū ē i. ū vñ en
nūciat q̄ p̄cepit publicum p̄ orbē tūn
ti p̄ apōs alios q̄ discipulos xp̄i. ad hoc
mittos. marci vltō. euntes t mūdū vniū
sū. p̄dicate euangliū oi creature. velociter
currit sermo eius. q̄ euangliū i brem tēp̄
sint publicati vbiq; in toto tūn habitabili
s. vnente ad hoc beato petro. sic sint de
clinati discipuli s̄ psalmo xviij. Omnis
terra inquit. hic enim ostenditur vltō acui
te veloca publicatōne euangliū. t b̄ p effec
tus imirabiles qui sunt veloces. est vbi
medi cū dr. qui cito inquit. hic sic limā. hic
est ad modū lane alba t molles. t h̄ sit
valde velociter. cū i dilucidatōne imbrium
i plumbeum. q̄ gelat. aūq̄ descendat ad
ēram. nebulam sic q̄si q̄m spargit
.i. ad modū cinis coloratus coloze ignis
balbidus. t cal̄ q̄ sparsio nebule sit val
de ōbo. immittit crystallū suā. i. hebreolū
mittit glaciem suam. t ō est. q̄ crystal
lus est glacies longo tempe i duratus
et ē valde mirabil in tra cō. cū aq̄ tā
mollis stimat i glaciem tā durā t solidā
ita cito immutatur. videl alia i vna mot
tē. vl minori tēp̄. aūsquā fragores eius
q̄s sustinebit. q. d. nullus hō tideō velit p
sua q̄ trēpidē. tamē ei potest a cō fugius
tendi. q̄ ū possit sustinē. t sic a cō velo
cē i durat. t solutur i glaciem ita ei
ad mollis t stimda eius vltōmte effi
mur. io cōdr. emittet ūbū suū t liquefa
et ea t c. Qui annūciat. hic q̄r p̄ce
ro dīne laudis exhortō vsq; ad legis

quod facientes q; qui ex[er]t eum natiuitatis
de [pp]lo isr[ael] et magnificentie ei[us] et [pp]ietatis
le posse debuit p ceteris. spali tentate. h
aut cum sint difficiles in p[ri]mo exodi. p[ro]
illi [pp]lo tot sint cone reuelationes. [pp]h
tie. et illi spali contra sint lerdinati in mo
te liuigi. vñ dicit apls. ro. vm. q; ergo
ampli⁹ in eo est. et respondet. mltū p om
nē modū. p[ri]ū quidem q; credita sint illis elo quia dī. ē. h est q; dicit. q; an
mūciauit nbū suū iacob. h[ab]et. u. iudicia
onem de ep[ist]o de tribu naphtalim. ut p[ro]ge
phr. vbi dicit nō fecit ce[tera] sicut p[ri]ncipiū de
ga et dan de fermone ei⁹ conuer[tere] et ueniat q[uo]
niendus est. i. xp[istu]s vñ et in p[ri]ncipione ecclie
sie. conuer[tere] sunt mellyras et in
acie[n]ia isr[ael]. i. legem [pp]lo isr[ael] i quia
cū alia ep[ist]ole ponūtur mdca alia. vñ
fecit tñ. oi unctō. reuelationes. u. [pp]h
tie. nolite ce[tera] tñ sunt alys gentis hz cō
ter et valde mo. ut leo. iob. et aliquib⁹ a
he valde pancis. et mdica sua ūma
nifestant. ps. i. legem ueteris quam
solū credit iudeis. hz alii gentes ad
mittentur ad nūm illo⁹ legis. ex[od]o.

Dicente dñm de celis hmoi
tali carls. heb. et intuitione [pp]h
allegata. Ju aliquib⁹ a[d] bibliā additur. aggeus. et zacharias. q; sint additi
ab aliquo editore seu exponente. ne
scio tñ quare. et p[ro]pe nō vñ. plus sunt
tales ab eis q; ab alys. hz est quietū
i uictoria dim cantāt ad laudem dei.
tñ ab aliquo imy tñ quia q; sunt. cū
nom ignoratur sui hebreos. et [pp]lem
unt de p[ro]. xp[istu] ad nēm i fine hmoi psal
mi. qui dicit dñas pces q; p[ro] addi
laudem ut victoria cantare exponentes.
Ro i fiores. i. laudate dñm de celis. et
p[ri]mo p[ri]ncipium dñi in tuitu victo
rias. i. q; ipe dixit. In intuitu cantate
sapientes gentili. ei dī. laudate
te dñm de cel. et ro magis spali addi
p[ro] exponente nationē augustū. ei dī.
laudate eū oēs angli ei⁹. qui sit ely seu
chus. et none ordinis. laudate eū oēs uirtutes eius. Ad laudē dī i uictoria spali ordinauit
q; p angelos illo⁹ ordinis sunt effecti nu
biles i ad nutū dīne protectionis uices
tenentes. et positis ad eius laudem. Ro
unitum celestis corpis. et primo q[uo]tum
ad celū sp[iritu]ale q; a nob magis notū ei dī.
laudate eū sol et luna. ce. licet tñ corpa
celestia sint insensibilia ut dicē dicta fa
cimus. tñ dñs deū laudare in q[uo]d ex sua
plenitudine et bonitate diuitias uices in eo g[ra]tis
et laudem [pp]ri⁹ dī. Consequenter celum
empyreū. d. laudate eū celi celoz. q; u
empyreū celi celoz. q; e sit alios celos
quod autē ponitur hic ceh. i. pl[ur]al. hoc est
pp dyuisas mansiones electoz. i. exime
tes sm q; dicit salvator. Joh. xiiij. in
domo patris mei mansiones multe sunt.
quor i virtute celū q; dī a q[uo] pp similitudinē
modi applicantur sic empyreū dī a pri
q; est ignis pp similitudinē i elementare. d.
et ag que sic celos sit. q; celū empyreum
est sic celi sidēi. laudēt nom dñi. como
dicti est. Quia ipe dixit. hic cōsequi
tur tē laudatōis rō que est duplex.
una ex pte ei⁹ ca cōis oī. qm ipe
dixit et facta sunt. ce. sic hñt ab eo esse
et p hoc ex eius erroz illoz qui dicūt q;
creatura i corruptibiles. ut intelligētie et
corpa celestia. nō hñt deū p[ro]ncipiū efficiens
sed p similitudinē. sed rō accipit ex dominatione
eoz eterna apte ponit. cū dī. statuit ea i ce
mū et in sempiternū. hz quia q; manet in eodē statu
ad similitudinem suam. et nō pdūt. reducē
do eos ad ipm. licet ponat fuisse sic et de ali
quib⁹. Laudate dñm. hic q[uo]rit de victoria
tur ad dī laudem creaturas in fiores que
sic in regione electorum. et primo inuitantur na
tura rōnalis. scz rōnal⁹. i. reges et Do
cta primo dī. laudate dñm de celis. et ibi tan
guntur infimum elementū aque cū dī. et
elementū ad cū dī. decliues et omēs abys
si. dñs. et hic ab ymi latia profunda ter
rarum. Ubicunque terre grandia q; dñs. hic
dilationes. vñ gen. i. vnos hēm⁹. creatu
ras terre grandia. sleb hz. cunctos dra
cones magnos. Conse. tangitur elemē
tum ignis et aeris. cū dī. ignis. grando
hyems elementū. grando nix glacies ipe. p
celum. i. nebula facientes procellas u
mani. illa cū grandine. i dere. que fit
aure ubi ens. q; facit illud ad quod
ordinatur. ex dīna i structōne. Conse
quenter ad elementū terre quātū ad illud
q; sit nemus et elevatum i aere. d. montes
et omēs colles. dñs. et colles montes mino
res. lignū fructiferum lignum. et cedrus
cum ad hoc eum terre. tñ dī ipa cōpetun
tur. vñ et ecclia die ponite se arbores sic
et cum dilectu. et ei. p[ro]. Consequenter ad
ea q; monet i cin. cū dī. bestie. quātū
ad alia silue simul. dñs dñr. bestie q; vn
sine. et omnis pecora. quātū ad alia repē
tina que nō monentur pedib⁹. et volucres
pennate. et ibi tangit tñm p aeris se
monētia. ois a. anima i omnem. ad dī lau
dem. et pin laudant i ipis relucent dīna
mirabilia. et sic matin laudis dīne i celli
gibilib⁹ creatis. Reges ter. hic cōmi
nuitur ad dī laudem rōnal⁹ creatu
ra que est hūana. et primo ponitur tñ

ī nra cōne. Eo ī mtp cōmis iō .i. lumcent no
men dñi. circūpñ ī mtmt. Primo cir io
res. cū dī. reges tie. vñ dī. Prima pcen.
ll. sine regi tuugm̄ p̄cellen. qñ ī m
tunc alij ī gnāh cū dī. t oēs ppli. l. sī
icetu. et ultīus ītmtur mag̃ m spūh. q
dī. Principes. qm dñatur lb regib; t oēs
mdices tre. qm sūt ī mgm a regib; t
pncipib; ad dēiminandū cū sus. qñ ī
mtunc all aly cm̄ cū; seruus t etnus. q
dī. Jmenes t vgmes. tc. Laudēt. hic
incipit ps ihūs ī hebreo. t cōfessione Jo. vñ pp
tm. ip̄ō dñplex rō. Prima accepī ex diuna
celsitudine. cū dī. laudēt nom dñm. Cōfes
pōnī. q; exultatōī ē nom ei⁹ soli⁹. q; oīs ēt
turq; u⁹ erit in ppetōne ip̄i⁹. vō dī. cōfes
sio ē .i. affectio laudis si. celī ē cūm .i. sīat
ab hīnitate; celo t īrm. Secūdo accepī ex
celsitudine dīuna ī sua ī carnatōne vñ tū
gō notatur. cū dī. t exaltauit cornu ppli
sui. q; p hūc ī carnatōm natura hūana
est sup̄ modū exaltata. vñ t xp̄c p̄ hac ro
cat cornu ī nouo testāmto t veteri. vñ dicat
zacharias. hīn tu nel nacōne de xp̄o ī carna
cōne. ppīqua. et exit dñs nob cornu salutis
in tomo dō. ynem lin. lne. .i. t aurit mac
sammel filiū de h. ppheuauit. d. .i. q. n. tu
bit sp̄m regi suo t sūblimabit cornu xp̄i
sui. t q; ad nem. y .i. in sēcūdū sūt anglis
valde iocūd⁹. p̄ q; annūtiāt glīa ī alt⁹
sunt ch. t in terra pax. lne. y .i. vō dī.
hymp⁹ oīb; sīs q; .i. anglis bonis qm
spūalib; nīo dūr sc̄a. dene. xxim. dūs de hy
nem. t dī. appinq de mōte pharan. t
chaos scōr in hac .i. anglor. nr dē sunt exp
sitū. t q; nō solū sūt in tō dūs anglis. l
t hūb; t mūdē tenent ēe in tō dūs pp
ihel. de quo sūt nati sm carnē. vō dī.
filius ihel. celimat hymp⁹ qm sīgūt lan
dem deō cū exultōe t sine exultōne
ut dīm est sup̄ ps. celm. pp̄o appo
pīquūs .i. pp̄o ihel sm gen⁹ pp̄q; no
ne dubium est q; ni⁹ ei⁹ sūt de pp̄o no.

Quinte dño. hunc ps. celix.
in hebreo t cōfessione Jo. pp̄ter p̄cipi
lo. Illa. t p̄b deligyare. q; ē quecūq; laus di
na. t sm hēb est dīna laus p victoria q;
expectāt a filiis suis y regem melchā. qm
sm eos ūbicet pp̄o mēb; oīs nacōnes
et reges eor. sm q; vō. hēa p̄ceor m sīn
ad sacerdū vmtūm ī na cōb; tc. Quia hec
ex p̄o īmat⁹ sal⁹ firmūto. q; ppe
tenemus iam cōtenta ī p̄cū ut frequē
ē cāu ē sup̄. vō quīti ad h illm ex p̄o cau
q; errores dimittunt. t p q̄ntū p̄ hāc vi
tutem accipiat. ut p̄s ihe sit quecūq; laus
sēa ab aliquo scō vno p victoriā p filiū q;
hūmt sūt fideles pp̄li in scō ad meum

ppīi. s. ad mdiam. q; tunc tyrānī t potentes
hui mūdi qm fideles afflixēr ī corpe t mū
te cruciat⁹ ī finē. t sci cū xp̄o regnāb⁹ in
ecīam. q; p̄ncipes ī spū scō alīqms vir scūs
cuj nom ignoratur. sm hēb. sedat psalm
ista. Sedīm ib bīm ang⁹. dō sedat ī pñ.
Igit sm hūc sīgnam ps ille ī duas ptes di
uidit. p⁹ fidel pp̄lis ad dō laudē īducit.
Eo ad h īb ad dnat .i. q; būplacātū ēē p
dicat. psalmista. cantate dño cantīcū nouū.
p nono būficiō sīb; attributo. Jams em̄s
in ecīa sēoz .s. weis ac nom testimōn. quo
est vna ecīa. hec alīa ecīa mag̃ stante accipi
atur. put ē sīna gogā dīdz. Letet⁹ isrl ī eo
qui fecit eū. .i. in xp̄o venturo ad mdiciū. qui
potencia sue diuinitatis fec̄ omīa mūdū. t vēn
turus hec pp̄lo fideli. qmcūq; t potissime xp̄ianis
isrl. vñ dī. d. y. nō ei qui ī manifesto in celis
est. nr ī manifesto ī carne ē carnālibo. h qui
ī abscondito videns est. t cū gaudio tendis
ī spūalib; ad ihā. t filie sīon .i. ecīe q; venturus
sīon. ut dīm est sup̄ ps. celm. ī regē suo .i.
t xp̄o qui ī mdicio appebit. in regia maiestā
te. hē ī primo adnexum ī mā ī firmitate. lau
dent nom̄ eius. ī choro .i. in sonoritate cū cordi
tantate. q; debūficijs sīb; dīs ī oī est lau
dandus. p̄ cymbalo t psalterio psallant ei. p
illum mistīū de hīgnat⁹ spūal⁹ grādia recōm
tanda dēūte ī sīon ad ecīam. sm illud psalm.
lxxxiij. cor meū t caro mea exultauēr ī deū
vīm. t q; nō solū ī veri festa nūto. h ī
nouo. ecīa vtam. nō solū sono vocū. sī ecīā
ī strumētoz ut cum pnis t orgnis ī ps lx
xcuis. Quia būplacātū. hic adducit
nō laudandi deum. ēē q; facīdo. q; z adue
nūs xp̄i ad mdiciū futurus sit valde cū
bis ī mūdo. erit tū delectabil⁹ mūdo. pp
q; salnatur. hec. y. nō. loquīes mplīs de sīgīs
p̄ceden⁹ q̄ primū mdiciū. vōdīt. hūs a fi
lī sapiēnūb; ecclie. relīquate t venate capitū vīa.
t exhīlarate corda. sm q; exponit⁹ hūs gīgo
mel. prima. t īo admonemur p̄ ad mdiciū
dz ēē delectabil mūdo. q; hebūt mdiciū
gratū. t h est q; dī. q; būplacatū est dño
ī ppīo suo. hz em̄ oēs vīm t multi nūt sīn
gulāt. tū in sīb dñi. ppīs sims spūalr. qui ip
sū elegit. ad regnandū cū eo ī eternitate ce
lesti. et exaltauit mo gentes ī salutē. Jo
quicūq; hec delectatio p modū p̄ticū ppē
mundū ppīe. t dñi. hec manifecti potis
sime illiqm dulcis sunt nēt. oppōnes
tyrannoz admone dī. qm ī mdicio būficio
nū exultem⁹. p̄ dō. exultabūt sci ī gla.
q; p⁹ mdiciū sci erūt glīosi ī vīa t cor pe
ter hic augm̄tum glīe magnū in patria de
nū exultatōe et letitia. t q; tūc actiūb; q;
tubi ānē apparentes. īo dō. Laudāte ī cy
bālis sonis. q; cubile est locus quietis
et dī mplīa. cubilib; p dñs glīe ut.

gnū dilz scēn mgnū ombz. qz licet sit eidem
bitudo oīū obiectū. nō tñ formali. qz licet
oēs sē videant deū & eo fruant. tñ vn⁹
videt ipm clarius alio. & dnā fruit ꝑfectius
tñc ī corpib; glōis erūt laus vocū sm q
dictū aliquā tonores & ꝓportiōe. ib dr. Et
nōiacōnes dī gutture cor. qz laus vocal ītē
pit a gutture & tonis. & gradib; acutes
& exvenīt ꝑ scēn tones. in mgnīb; comm
ad tm endū iudicū. & ē. ꝓh metū. q mna
a scōz & ꝓtencia in eōrū iudicō cōtra illos q
īmicē oppsuīt eos th mūdo. sm q dr sapīe
v. tūc stabūt iustī in magna constantia ad
illos eos qui se angustiauīt. & ē. vel ꝑ
illū lōm referī ad angēlos scōs qui erunt
executores dīni iudicij. sepando ipsos a
iustis & mittendo eos cū demonibz in igne
ternū. sm q dr. Mat. xiij. exībūt angēli & sep
abūt malos de medio iustoz. & mittēt eos
in caminū ignis. Et qz ab illa pena nō pe
ūt solui scribari. ideo dr. ad alligandos
reges eoz. & ē. ut fiat in eis iudicium
conscriptū. i. execucōnē certam iudicij in
dies ꝑfecti ab eōrū conscriptu & ꝓfluvias
vetis ac nouis testamūti. Et qz tūc execu
cō dīne iustīe cedet ad augmētū glie electo
rū. sm q dr hui⁹. psalmo. lxxj. Iustus mise
cū inierit vindictā. ideo dr. glia hec est
omnib; scīs eius. vel istud ꝑ referri ad finē
totius ꝓpositi. qz sicut angēli erūt execu
tores dīni iudicij mittendo malos in gehē
nam. ita erūt executores tūc ferendo elec
tos in vitā & eoz ad gl̄iam sempiternam. cl.

clxxx

Laudate dnm in scīs eius.
Hymc psalmus primitus tribus tonis
in hebr. et in tribus ꝑtibz fol. Alleluya. se
cundū q ꝑs mea ī intōnō ad laudem dei
et exhortatiua cōis ad hoīm reflexionē ad ce
p⁹ veris testimōnīj. & sm hoc in hoc psalmo ch
tangūt ꝓpm est laudationōnes laus. cū
dr. laudate dnm in scīs eius. & videntur
hic scī ꝓpa ꝑs templi. que dicebatur
scīm sanctū & ꝑa q dicebatur sanctū scōz.
vbi sacerdotes dicebant dīnas laudes. q
ꝓpīa ꝓprie in tubabant coram die sacerdo
tes. sacrificia offrīa cōsūmātes. Sm vō ꝓprie
in tubabat hōmo sacerdos sed ī mmo. nr hō
ꝑ. & qz deus nō solū est laudandus in scīs
sc & ī celis. ideo dr. laudate eū ī firmamēto
virtutis eius. Et utrūq; hic dicit. cū ꝓpter
nim firmamētū. eo q est immobile. & firmū. & sic dīne conplendum est eius lau
di apostolum. Laudate eū. hic pōit tri
sm. c. ipse dr laudandi. magnificus. in
tus eū dr. laudate eum ī virtutib; eius.
hz & eū sit. dīna virtus hic vnica videt
eius cōmunia. tū est multiplex ī effectu
bz. vnū q mīqū tot effectū effectus pro
duxit. qui potuit adhuc producere plu
res. ideo dr. in virtutibz eius. i. ī effectu
bz suis tūm tās & tales ꝓpīabilz. Et quo
magnitudo virtutis eius est nob ī compre
hensibilis. ideo dr. secundū multitudinem magnitudinis eius. i. quātūcq;
ꝓfectus. qz ad hoc ad debitū eius laudem
tionē attingetis. Est ꝙ xlm. būdicentes dñz.
et alibi dr eū qui ꝓfectus. mmor ē eōz qui lau
dē. Laudate eū. hic cōi. pōitur tūm. s.
laudandi modo & quia vēs certis nō solum
laudabūt dīnā virtutes hūanas. qz & mirabiles
ī suis ideo dr. laudate eum ī sono tube. & ē. et
nōiacōnem hic ꝓpīa instrumēta musicā quib;
utebant sacerdotes & leuite. & de reliquis ne
cessariis ꝓtinet. quib; suas notas. excepto
vno. cīdr. & cythara. & dr. alibi in ꝙ chorizet
ī structūra de cedro sua. & hic omnes similes
religno. vna ꝙ ois inflatum. & alia ꝓ quā
emittit sonū. & ventum. gallice chalumele
ecce tū magnā qz hic accipit cythara pro cete
re laudātiā. laudate eum in cymbalis. i. in q
mentis hūanis certas de cet seu mite ī
stinis. qz iste modulacōnes mistīnā
seu vocem cū nō sit acceptū ad mq̄tum
ꝓcedit quātus de notione. ideo ꝙ clūdr ī fine
omnis spūs laudet dīnū. Contenta ā nō
q ꝑs iste ꝑ alia exposita. nitit q ex ipso cog
libet ꝓsalmoꝝ. & cum se hūis ad ꝓcauere
ꝓsalmū. qui cōmittit in tribulone electoꝝ
ad celebrem gl̄iam & ꝓpter iudicū exer
cet. ideo in hoc psalmo inuitantur omnes
celestes ad dī laudem ꝓpriam. nec ignos
pnio in vocatur hoīes ad gl̄iam assūpti
qz ꝑs in hūanitate assūpta. & beata
virgo maria exceduit omnes angelos ī ce
lestem gl̄iam. ideo dr. laudate dominū ī scīs ej
. i. ī subsistentia scōz exhūz. laudate eū ī firma
mēto virtutis ejus. i. in celo empireo qui est
locatoz locatus. & dr. firmamētū rone ꝓtec
tionis. ideo ī ipso tenent angēli celestes qūtum
ad tm gl̄ios. cū dr. laudate eū ī virtutibus
eius. ꝓ. in subsistentia angēloz. qui noīantur
noīe virtutū eo q medio ordine medie ferun
tur. noīantur ordo virtutū. et ultima ait
alibi noiantur in medio. laudate eum sm
multitudinem magnitudinis eius. Licet ait
magnitudo dīna sit vna tñ multiplex
tā ī se. dr. tū quodāmō multiplicata ī qū
tū ab ea producūtur. multi effectus mag
et quia effectus magis relucent ī creaturis
celestibz tam angelis q̄ hoībz. ideo vehemēter dr.
laudate eū sm multitudinē magnitudi
nis eius. laudate eū in sono tube. & ē. sm
q dicat bō ꝙ. Balbucientes ꝓnt ꝓsalmi
nos et celū gl̄iā resonamus. s. ꝓ cenib;
hui⁹ nōīs nomīo hic exꝑmūtūr multa ī
strumēta musicā. non q ibi sint latini
ī celesti patria. sed ad designandum
multitudinem tonitruatis celestis. m

qualiter sit laus nostra cum alamos cantores per cui⁹ est psalmo precedenti. cui laus nostra sine spūali est principalior. Io ni sine cōclusiō. Quamus sit laudet omnis spūs angelicus et hūanus qui in eternum eū laudabunt deū. Finit q̄ sup⁹ psalmo. lxxxvij. Beati qui habitant in domo tua domine. in secula seculoꝝ laudabūt te. Ad quā laudem nos p̄ducat qui cū p̄re et spūsancto vivit et regnat in secula seculoꝝ. Amen.

Explicat postilla sup libr⁹ psalmorum. Edita a fratre. Nycolao de lyra de ordine fratrum minoꝝ sacre theologie doctore
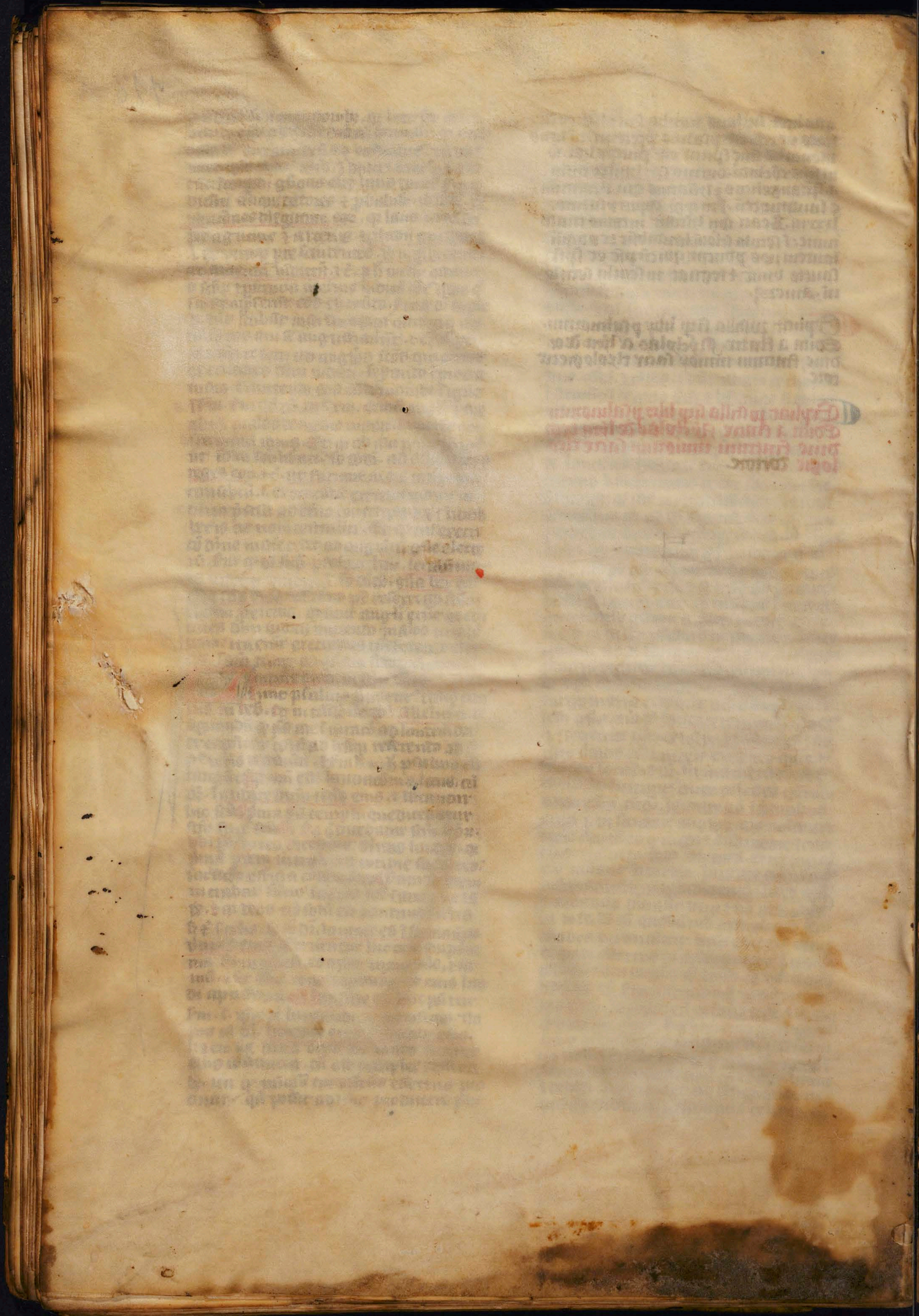
Explicat postilla sup libr⁹ psalmorum Edita a fratre Nycolao de lyra ordine fratrum minorum sacre theologie doctore