

KRYNICA

wychodzi co tydzień w czasie od 27. maja do 10. października.

Exemplarz pojedynczy 15 hal. — Abonament na sezon w miejscu 2 Kor. 40 hal., z przesyłką pocztową 3 Kor. 20 hal.

Ceny anonsów przez przeciąg całego sezonu: cała stronica 255×188 mm. 80 Kor., $\frac{1}{2}$ stronicy 50 Kor., $\frac{1}{4}$ stronicy 30 Kor., $\frac{1}{8}$ stronicy 15 Kor., $\frac{1}{16}$ stronicy 10 Kor., $\frac{1}{32}$ stronicy 5 Kor.

G. k. Zakład zdrojowy

(w Karpatach, w Galicyi).

□ □

Powiat i Starostwo:

NOWY SĄCZ.

□ □

Stacja kolei:

MUSZYNA - KRYNICA

oddalona 10 1/2 km.

□ □

■ Czas jazdy koleją:

z Krakowa . . . 5 1/2 godz.
ze Lwowa . . . 10 "
z Warszawy . . 17 "

Cztery pociągi osobowe
dziennie w każdym kie-
runku.

Osobne bezpośrednie wa-
gony z Krakowa i Pod-
woleczysk.

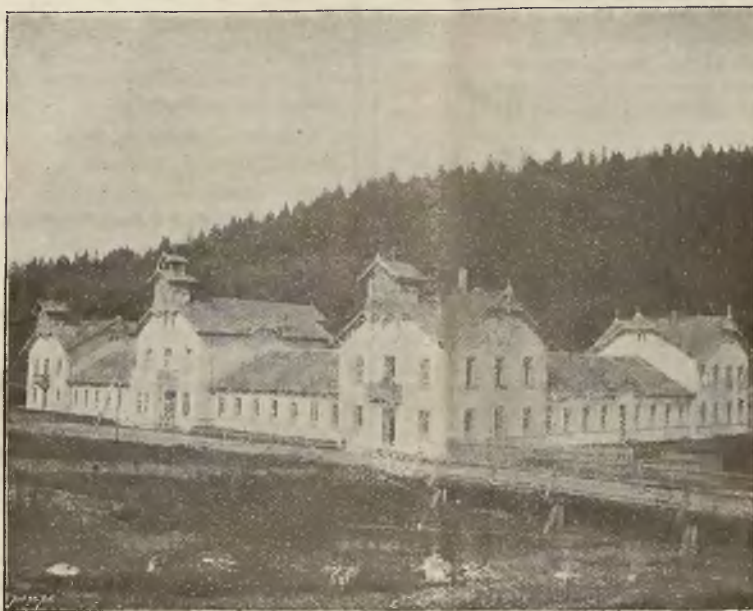

ŁAZIENKI MINERALNE.

SEZON I.

od 15-go maja do 30-go
czerwca.

SEZON II.

od 1. lipca do 30. sierpnia.

SEZON III.

od 1. września do 10. paź-
dziernika.

□ □

Poczta i telegraf w miejscu.

□ □

Położenie 590 m. n. p. m.

□ □

C. k. Sąd pow., c. k. No-
taryat i c. k. Urząd podat.

MUSZYNA.

□ □

C. k. Sąd obwodowy i c. k.
Dyrekcya okręgu skarb.

NOWY SĄCZ.

CZEŚĆ INFORMACYJNA.

Pp. Lekarze w czasie sezonu 1906 w c. k. Zakładzie zdrojowym w Krynicy ordynujący:

(rok w klamrze oznacza rok rozpoczęcia ordynacyi w Krynicy)

a) z a k ł a d o w i :

- Dr. **Leon Kopff**, pod „Topolami“ (w ziemie Kraków, ul. Straszewskiego 21). — [1888].
Dr. **Henryk Ebers**, Radca cesarski, kierownik c. k. Zakładu hydropatycznego (przez cały rok w Krynicy). — [1885].
b) prywatni:
Dr. **Julian Aronsohn**, „Krakus“ (w ziemie w Krakowie, ul. Sebastjana 22). — [1896].
Dr. **Zygmunt Ashkenazy**, „Orzeł“ (zimą we Lwowie, ul. Kamienna 3). — [1888].
Dr. **Ignacy Better**, „Ułan“ (zimą w Krakowie, ul. Zielona). [Od r. 1905].
Dr. **Maksymilian Cercha**, „Szwajcar“ (zimą w Krakowie, ul. Sławkowska 8). — [Od r. 1887—1889 i od 1892].
Dr. **Klemens Debicki**, „pod Jeleniem“ (zimą we Lwowie, ul. Piekarska 16). — [1902].
Dr. **Franciszek Kmiotowicz**, „Kosyner“ (przez cały rok w Krynicy). — [1891].
Dr. **Stanisław Lewicki**, „Biała róża“ (zimą we Lwowie klinika prof. Marsa). — [1903].

- Dr. **Andrzej Lorentski**, „Litwinka“ (zimą w Radomyślu). — [1884].
Dr. **Leon Luster**, specjalista lekarskiej kosmetyki i chorób włosów, „Biała róża“, (zimą w Krakowie, ul. Floryańska 37). — [1906].
Dr. **Józef Mayer**, „Łazienki borowinowe“, I. p. (zimą we Lwowie, ul. Wałowa 3). — [1903].
Dr. **Włodzimierz Serkowski**, zakład dentystyczny „pod Gwiazdą“, (zimą w Drohobyczu).
Dr. **Bolesław Skórczewski**, „Witoldówka“ (zimą w Krakowie, ul. Batorego 18). — [1876].
Dr. **Teofil Tyszecki**, Zakład dentystyczny, „Orzeł“ (zimą w Krakowie, ul. Jagiellońska 5). — [1901].
Dr. **Zygmunt Dunin Wąsowicz**, „Orzeł“, (zimą w Krakowie, ul. Floryańska 44). — [1898].
Dr. **Emanuel Zarzycki**, „Witoldówka“ (zimą w Bobowej, powiat Grybów). — [1901].
Dr. **Wilhelm Zathej**, „c. k. Zakład hydropatyczny“.

Godziny ordynacyjne pp. Lekarzy krynickich są zazwyczaj od 9-tej do 12-tej przed południem i od 4-tej do 6-tej po południu. W sezonie głównym od 8-mej do 12-tej przed południem i od 3-ciej do 6-tej po południu. Porządek ordynacyi bywa przeważnie biletami numerowanymi oznaczony.

Klub towarzyski w Krynicy — Dom zdrojowy.

Zgłoszenia na piśmie z wymienieniem swego powołania i miejsca zamieszkania składać można u portyera w Domu zdrojowym.

Wiadomości miejscowe.

Obce listy gości: Abbazyja 25.041; Bardyów 3.373; Elster 9.583; Franzensbad 10.325; Iwonicz 2.320; Karlsbad 51.280; Rabka 2.582; Rymanów 2.076; Schmecks 2.712; Szczawnica 2.357; Truskawiec 2.321; Zakopane 6.978.

Odsłonięcie pomnika Adama Mickiewicza w Krynicy. Panująca od kilku dni słota, jak gdyby na zamówienie, odstąpiła miejsca pogodzie na czas uroczystości odsłonięcia pomnika.

O godzinie 7-jej rano odegrała muzyka zdrojowa pobudkę, przeciągając po ulicach zakładu. Poczem o godzinie 11 odbyło się w kaplicy parkowej uroczyste nabożeństwo, celebrowane przez miejscowego proboszcza Wiel. ks. Szablowskiego. W czasie nabożeństwa orkiestra zdrojowa pod batutą dyrektora p. Wrońskiego wykonała szereg pieśni religijnych. Po nabożeństwie uczestnicy uroczystości ruszyli pochodem z kaplicy parkowej przed pomnik. Na czele pochodu szła orkiestra zakładowa, za nią postępowała ochotnicza straż ogniowa ze sztandarem, dalej krynickie kolonie wakacyjne ze swoim dyrektorem p. Wyszynskim. Za nimi niesiono sztandar z napisem „Maryla (Pieńkowska) i Zosia (Pełkówna) — ukochanemu Wieszczeni Królewianki“. Z kolei niesiono wieniec: od Komisji zdrojowej; teatru lwowskiego, który z dyrektorem Hellerem wziął udział w pochodzie; wieniec „od małej Polki z zaboru rosyjskiego“, niesiony przez Mirę Wrześniowską i Kaczmarskiego w strojach narodowych; wreszcie wieniec od „Dzieci polskich“. Pochód zamykał pluton nowosądeckiego Sokola, który ze swoim naczelnikiem adw. Drem Flisem specjalnie przybył na uroczystość.

Po zatrzymaniu się pochodu przed placem, na którym widniał zakryty jeszcze pomnik, orkiestra zaintonowała hymn narodowy, poczem wśród ogólnej ciszy wstąpił na mównicę prezes komitetu budowy pomnika, Adam Krechowicki i przemówił w następujące słowa:

Po wielu latach zabiegów i starań, komitet budowy pomnika Adama Mickiewicza w Krynicy staje u celu. Oto dzieło znakomitego polskiego rzeźbiarza, stworzone ku czci największego Wieszcza w narodzie, oddajemy dziś pod opiekę Komisji zdrojowej, jako najpiękniejszą ozdobę tej uroczej miejscowości, a na wiekopomne świadectwo niespożytego istnienia naszych ideałów narodowych.

Bo nie dlatego tylko, że pomnik ten jest dziełem talentu znakomitego artysty, nie tylko dlatego, rzekłem, iż będzie to najpiękniejsza ozdoba Krynicy, lecz głównie i przede wszystkim, że pomnik Adama to pięknych i szczytnych uczuć symbol najwyższy, — to jakby odpowiedź zbiorowej duszy narodu Temu, który ją całą swą Pieśnią ogarnął.

Gdziekolwiek na ziemi naszej staje pomnik Adama, zawsze i wszędzie jest on, jakby wezbraniem i na wieczną pamiątkę w głąz zakutem westchnieniem narodu, miłośnym odwetem za miłość Wieszcza, której twórczą mocą on chciał ten naród „dźwignąć, uszczęśliwić i nim cały świat zadziwić“.

Pomnik Adama na ziemi polskiej, to widomy znak ciągłości wspólnego ukochania, jednakiej wiary i niespożytej nadziei — tych uczuć, które Wieszczeni z miliona tonów w jeden ton złączył, „rozlał je w dźwiękach i błyskawicę wstęgał“.

Stawiają i inne narody wielkim swoim pomniki. Szczęśliwsze od nas i potężne, stawiają je mocarzom, bojownikom zwycięskim, stawiają ludziom i ideom, nierzadko,

jak dziś we Francji, przelotnej, chwilowej myśli politycznej, czy społecznej. Wznosi je nieraz wyuzdana pycha, jak w Wilnie, na urągowisko pokonanym. — Ale my wierzymy, że nadejdzie czas i przyjsie musi prąd, który zmiecie to, co przemoc i tendencyja stworzyła. Ale my ufamy, że z pogromu i walk stronnicych, jedna „Pieśń ujdzie cała“, — ta Pieśń, która stała się Czynem, bo z twórczego ukochania ziemi ojczystej wysnuta, zapłonęła wśród narodu, jako żywa pochodnia, jest „arką przymierza między nowszymi a dawnymi laty“, — i jak owe dwa skrzydła wieszczce o przeszłość i przyszłość uderza, i po promieniach uczucia do najwyższych szczytów sięga...

Jeden z najgłębszych umysłów Polski współczesnej, Józef Szujski, powiedział:

„Pamięcią wielkich w Ojczyźnie ludzi,
Dźwiga się naród, krzepi się duch“...

I w imię tej prawdy wznoszą się na ziemi naszej pomniki Adama Mickiewicza; w imię tej prawdy i w odczuciu ważności obecnej chwili, powstał i ten tutaj pomnik ku czci Wieszcza, który jest z wielkich największy, bo wedle słów Krasieńskiego Zygmunta, „my z niego wszyscy“, bo on wciąż pełnią życia żyje w narodzie a naród w nim, bo z duchem Adama — pomimo zmiennych i sprzecznych prądów, — jest ciągle i coraz szersze obcowanie zbiorowej duszy polskiej, bo pieśń jego już rozbrzmiewa pod strzechą wieśniacza...

I to jest chwila ważna.

W tragedji dziejowej naszego narodu może najosobliwsza od lat stu...

W okół zamęt w sercach i pojęciach, w okół nędza i ucisk, przeciw którym groźną falą wzdymają się wyolbrzymione w ucisku pragnienia...

Ukazują się złudne świty, wnet gaszone chmur nawalą... A zamiast ożywych promieni brzasku, rozżarzą się luny krwawych błyskawic...

Wobec tylu niebezpieczeństw i tylu pokuszeń, — gdzie ostoja?

Gdy wśród zatargów emigracyjnych myśl polska zdawała się tonać, Mickiewicz wołał ku poważniejszej braci:

„Nie rozróżniajcie się między sobą, mówiąc: ja jestem ze starej służby, a ty jesteś z nowej służby;... ja Litwin a ty Mazur... Litwin i Mazur bracia są: czyż kłóca się bracia o to, iż jednemu na imię Władysław, a drugiemu Witowt?“

I mówił jeszcze:

„Każdy z was ma w duszy swej ziarno przyszłych praw i miarę przyszłych granic. O ile powiększycie i polepszycie duszę waszą, o tyle pomnożycie prawa wasze i powiększycie granice“...

I to jest przykazanie na obecną chwilę ważną.

Albowiem zrywają się dziś coraz gwarnejsze głosy, które, jak w Prologu III. części „Dziadów“ wołają: „Podwójmy napaści!“ — Przeto my: „podwójmy straż!“ — bo już „jutro się w mowach i dziełach pokaże, czy zła myśl wygra, czy dobra pokona“...

A ten pomnik, to właśnie symbol „podwojonej straży“... To, da Bóg, znak, że myśl dobra zwycięży!

Gustaw z „Dziadów“, czując nadprzyrodzone wokół siebie światy, mówi:

„Gdyby z twych oczu ziemskie odpadło nakrycie,
Obaczyłbyś niejedno wkoło siebie życie,
Umarła bryła świata pędzące do ruchu“...

Za chwilę, gdy spadnie ta pomnik pokrywająca zasłona, ujrzemy w bronzie ujarzmione, nieruchome oblicze Tego, którego Duch wolny, nieśmiertelny żyje w nas

i pośród nas i nasze życie narodowe pędzi do ruchu. Bo On, jak to sam przeczuł w proroczym widzeniu: „stał się osiłą w nieskończonym kole... Sam nieruchomy, czuje nasze ruchy“...

I my wzajem czujemy w tej chwili wzmózone tętno tego wielkiego serca, tej potężnej miłości, która „nie na jednym spoczęła człowieku, nie na jednej rodzinie, nie na jednym wieku“, lecz objęła w ramiona wszystkie przeszłe i przyszłe pokolenia narodu... Czujemy, że w tej chwili nieśmiertelny duch Adama jest z nami, jest tu obecny, bliski, nakazujący nam Przymierze: pokój, zgodę i jedność i wytrwanie!...

Niech więc ukaże się nam to „rozumne, gromowładne czoło, które Wieszczy zgiął przed Panem, jak chmurę przed słońcem... Pan je wznosił w niebo, jako tęczy koło, i umalował promieni tysiącem“...

Niech zabłyśnie nam to czoło „na świadectwo wiary, — byśmy spojrzeli w tęczę... wspomnieli Przymierze“...

Niech spadnie zasłona!

* * *

W tej chwili opadła zasłona, a oczom zgromadzonych widzów ukazał się pomnik w całej swej okazałości. Na 4-50 m. wysokim postumencie w formie architektonicznej „modern“, wykutym z marmuru ze złomów Santa Croce koło Tryestu, wznosi się popiersie Adama wysokości 1-20 m. Na postumencie pod popiersiem stoi figura polskiej wieśniaczki (1-80 m.), wijącej z „modrych bławatów i zielonej ruty wieniec“. Na postumencie widnieje napis: „Adam Mickiewicz“, a poniżej: „...droższy nad laur Kapitolu wianek rękami wieśniaczki usnuty z modrych bławatków i zielonej ruty...“

Z kolei zabrał głos przewodniczący Komisji zdrojowej p. Władysław Jarosz, Nadradca Namiestnictwa i kierownik Starostwa w Nowym Sączu, i odebrawszy imieniem Komisji z rąk prezesa komitetu pomnik na własność Komisji zdroj., podziękował w następujących słowach:

Szanowny komitet budowy pomnika Adama Mickiewicza w Krynicy, wspierany hojną ofiarnością publiczności polskiej, wsparty subwencją ministerstwa rolnictwa, uzyskawszy to uroczyste ostronie pod budowę, dokonał zamierzonego dzieła. Pomnik został wzniesiony, opadły zasłony i spoglądamy serdecznie i głęboko wzruszeni w ukochaną postać Wieszcza, spoglądamy na przepiękny pomnik, dzieło artysty Popiela. W tej chwili uroczystej czcigodny prezes komitetu budowy ofiaruje ten pomnik na własność i oddaje go pod opiekę Komisji zdrojowej, komisji, której celem jest i zadaniem staranie o dobro, o rozwój, o piękno tego zdrojowiska. Otóż w imieniu tej Komisji zdrojowej mam zaszczyt oświadczyć, że przyjmuje ona z serdeczną wdzięcznością ten dar wspaniały i dołoży starań, by pomnik ten zachował nie tylko dzisiejszą swoją świetność i artystyczne piękno, lecz by stał się zarazem dla każdego serca polskiego najmiłszą i najcenniejszą ozdobą Krynicy. Racz przyjąć czcigodny panie prezesie to zapewnienie moje, a zarazem przyjmij dla siebie i wszystkich członków komitetu od całego zdrojowiska wyrazy serdecznej wdzięczności i uznania za trudy, starania, ofiarności, dzięki którym ten pomnik wzniesiono!

Odegraniem przez orkiestrę i odśpiewaniem przez publiczność pieśni patriotycznych zakończyła się ta pamiętna w dziejach Krynicy uroczystość.

Po uroczystości komitet budowy pomnika dał śniadanie na cześć twórcy pomnika i jego małżonki. W zebrań wzięło udział 23 osób — między innymi: Adam

Krechowiecki, radcy Dworu Władysław Struszkiewicz i Dr. Merunowicz, dalej radca Namiestnictwa Jarosz, zarządca zakładu zdrojowego nadkomisarz powiatowy Grabowski i komisarz Żelechowski; lekarze: radca cesarski Dr. Ebers, Dr. Kopff, Dr. Cercha, Dr. Wąsowicz, Dr. Dębicki, Dr. Kmietowicz, reprezentacya obywateli krynickich z zastępcą burmistrza p. Kmietowiczem i z radnym p. Klimczykiem, reprezentant prasy p. Staniszewski, artysta-malarz p. Janowski, konsul francuski p. Świerczewski, prezes Sokołów nowosądeckich Dr. Flis, p. Klimeczak, p. Pudło etc. Podczas śniadania przygrywała orkiestra zdrojowa. Szereg toastów rozpoczął prezes komitetu budowy, Adam Krechowiecki, wnosząc zdrowie artysty i jego małżonki.

Radca namiestnictwa p. Jarosz pił zdrowie p. Krechowieckiego i oddał hołd jego zasługom około budowy pomnika.

W dowcipnym przemówieniu z zacięciem dziennikarskim p. Krechowiecki złożył część zasług na p. Dr. Wąsowicza, który z uszczerbkiem dla drogiego swego czasu jako lekarz oddał się dziełu z całym poświęceniem. Z kolei nastąpiły jeszcze toasty: radcy Dworu Struszkiewicza na cześć członków Komisji zdrojowej; Dr. Wąsowicza za zdrowie komisarza zdrojowego Grabowskiego, b. zarządcy zdrojowego starosty Mravinesicsa, oraz inżyniera p. Babla. Dr. Cercha pił z kolei zdrowie publiczności kąpielowej, która swoją ofiarnością przyczyniła się do tego, że pomnik w stosunkowo krótkim czasie stanął; wreszcie radca Dworu p. Krechowiecki w dłuższym przemówieniu podniósł zasługi p. Michała Klimeczyka, który jako mistrz ceremonii czuwał nad utrzymaniem porządku, przez co powaga i nastrój uroczystości wielce zyskały.

Na końcu śniadania odczytał p. Grabowski następujący wiersz, nadesłany przez p. Feliksa Garlickiego:

Na odsłonięcie pomnika

ADAMA MICKIEWICZA W KRYNICY

w dniu 12. sierpnia 1906.

Ten, co swą pieśnią zdobył serca, nasze,
Ten, co ukochał swój Naród w niewoli,
Ten, co do czynów zbudził plemię lasze,
Co wstał z krwi naszej — z naszej wyrósł roli,
Stanął w Krynicy mistrz i wieszcz nad wieszczę,
Z brązu ulany, w geniuszów koronie,
Głosząc, że naród nie zgiął ten jeszcze,
Co takich synów w swoim rodzi łonie.

Na naszych barkach ni królów purpury,
Ni skroń Narodu nie zdoła korona...
Śpi cicho Wawel — śpią królewskie mury,
Ujęte w Wisły spętane ramiona;
Nie budzi świata szcęk polskich orężów,
Nie szumią skrzydła pancernych husarzy...
Myśl polska żyje i ta rodzi mężów
Większych niż wojny, bo ducha mocarzy.

Gdzie ci mężowie, co błyskiem swej stali,
Gromem orężów — jak głazmi Tytani
Całe narody do swych stóp rzucali...?
Zmarnieli — ludów przekleństwem ścigani...
Lecz ten, co wszechświat chciał objąć w ramiona,
I w tym miłości olbrzymim popędzie
Światy i ludy przytulił do łona,
Ten żył i żyje i wiecznie żyć będzie!

Mistrzu! Na Kraków, Lwów i na Warszawę
Z pysznych pomników twa postać spogląda.
Lecz kiedy duch twój ponad miejską wrzawę.
Spokój przeniesie i ciszy zażąda,
Spojrz na te skromne, choć mistrzowskie brązy,
Co ci Krynica stawia w tem ukryciu
I nasze lasy, źródła i wawozy
Kochaj, jak kochać umiałeś w twem życiu.

Telegramy.

Prezes budowy pomnika Adama Mickiewicza we Lwowie, prof. dr. Bronisław Radziszewski, nadesłał na ręce p. Adama Krechowickiego telegram następujący:

Adam Krechowicki — Krynica.

Przesyłam wyrazy szczerej radości. Dzielnej inicjatywie i wytrwałym zabiegom waszym wzniesiony został pomnik wieszczu, którego geniusz był, jest i pozostanie na zawsze niewyczerpaną krynica wszelakich cnót polskich.

Radziszewski.

W odpowiedzi na ten telegram wysłali zgromadzeni na śniadaniu do prof. dr. Radziszewskiego w drodze telegraficznej następujące podziękowanie:

Członkowie komitetu budowy pomnika Adama Mickiewicza w Krynicy i członkowie komisji zdrojowej wyrażają podziękę za nadesłany telegram, a zarazem wyrazy czci i uznania dla zasług naukowych i obywatelskich pana profesora.

Adam Krechowicki.

* * *

Starosta p. Antoni Mravinesics, członek komitetu budowy, nadesłał telegram następującej treści:

Żałuję, że w dzisiejszej uroczystości nie mogę uczestniczyć, lecz duchem jestem z wami i cieszę się bardzo, że pomnik ku chwale nieśmiertelnego Wieszca i ozdobie Krynicy odsłonięto.

Antoni Mravinesics,
członek komitetu.

Po śniadaniu fotografował się komitet u stóp pomnika.

Po południu wskutek deszczu zapowiedziany festyn się nie odbył.

Wieczorem odegrali artyści teatru lwowskiego przy szczelnie zapełnionej sali teatralnej „Adama i Maryle“, obraz sceniczny Zygmunta Sarneckiego. Pan Chmieliński był znakomicie ucharakteryzowany jako Adam Mickiewicz i grał znakomicie, przyczem mu nie ustępowała pod względem gry p. Michnowska, która z dniem każdym zjednuje sobie coraz większą sympatję u publiczności.

Na końcu niniejszego sprawozdania poczuwa się komitet budowy pomnika A. Mickiewicza do miłego obowiązku podziękować łaskawym paniom, które się zajęły zbieraniem datków na pomnik — a to bądź odbierając przy odsłonięciu karty wstępu, bądź sprzedając kokardki, bądź wreszcie sprzedając listę gości. Usilnej a niewdzięcznej pracy tych pań należy zawdzięczyć, że w dniu odsłonięcia pomnika zebrano około 1460 kor., w której to kwocie są wliczone łaskawie na ręce dra Wąsowicza nadesłane datki przez W.Panie: Kreissl w kwocie 8 kor., Listowską w kwocie 8 kor. i dr. Szydłowską w kwocie 10 koron. Wobec tak znakomitego wyniku finansowego, przypadnie na komisję zdrojową do zapłacenia tylko nieznaczna kwota, celem pokrycia ostatecznych kosztów budowy i ustawienia pomnika.

Szczegółowe sprawozdanie kasowe odkładamy do następnego numeru.

Chór akademicki lwowski chcąc się odwdziżyć za serdeczne przyjęcie, jakiego doznał ze strony publiczności — przy sposobności urządzanego 6 b. m. koncertu — urządził w dniu 8 b. m. festyn na deptaku a wieczorem raut w wielkiej sali balowej, ofiarowując część czystego dochodu w kwocie 70 kor. 20 h., na fundusz budowy pomnika Mickiewicza — za co składamy dotyczącym aranżerom serdeczne „Bóg zapłać“.

Reunion w wielkiej sali balowej odbędzie się dziś wieczorem o godz. 9 1/2. — Wstęp 2 K.

Józef Rawicz Znamirowski, naczelnik gminy Krynicy, były poseł do Rady państwa, długoletni członek i asesor Komisji zdrojowej, właściciel kilku wил w Krynicy, zasłużony obywatel i patriota, zmarł po długiej słabości w d. 17. b. m. w 67. roku życia w Krynicy. Cześć jego pamięci!

Z TEATRU.

„**Piękna Marsylianka**“, sztuka najczęściej powtarzana w tym sezonie, nie tyle z powodu swej wewnętrznej wartości, ile — zdaje się — z obawy utraty p. Feldmana, który twarzą swą i figurą odtwarza Napoleona portretowo (i który w repertuarze ostatniego tygodnia w ogóle „cesarzował“). Poza portretem jednak życie dorobić musi wyobraźnia widza, bo autor francuski tego nie uczynił. — Pani Ordon wybrała w akcie pierwszym ton, rzeklibyśmy trochę za silny, za impetyczny; poczynawszy od drugiego, dała grę szczęśliwie wyrównaną. — Pan Adwentowicz, pełen werwy i wdzięku, czarował płeć słabszą, bardzo silnie w teatrze zastąpiona. — Reszta artystów, w swych nie dających pola do popisu rolach, grała bardzo poprawnie.

W „**Mieszczanach**“ wysunęła się na pierwszy plan gra p. Feldmana, który w myśl intencji Gorkiego stworzył rosyjskiego „kołtuna“, w miarę mądrego, w miarę głupiego, w miarę dobrego, w miarę łotra, w miarę odważnego, w miarę tchórza. — Sekundował mu grą bardzo subtelnie obmyślana, p. Sosnowski. — Pani Czapliska, jako Tatjana, miała momenty bardziej dramatyczne, niż poprzednia wykonawczyni tej roli w teatrze lwowskim. Wogóle cechowała przygotowanie i wykonanie tej sztuki nie przeciętna staranność, która świadczyła (podobnie jak w „Zaczarowanym kole“) o tem, że reżyserja stosuje do repertuaru miarę nie „sezonową“.

Z „**300 dni**“ miała publiczność sto pociech. Sztuka ta pozwoliła nam oglądać p. Feldmana bez szminki i peruki — in natura. Okazała też wiele obiecujący, zwłaszcza w komicznym rodzaju, talent p. Berskiego. — P. Nowacki zmodernizował postać, przez siebie graną i umiał jej nadać cechy wysoce humorystyczne.

Teatr lwowski kończy w dniu dzisiejszym wystawieniem „**Wesela**“ szereg przedstawień w Krynicy i wraca do Lwowa. Wśród trudnych warunków, z jakimi walczyła dyrekcja z powodu zaangażowania nowych sił i braku czasu na przygotowanie sztuk, umiał p. Heller dać szereg przedstawień, które szły składnie i zadowolniły w zupełności publiczność. Mamy jednak nadzieję, że w roku przyszłym powitamy znowu nasz ulubiony teatr lwowski — który przywiezie ze sobą niewątpliwie już zgrany i doborowy repertuar. Życząc Szanownej Dyrekcji i wszystkim pp. artystom i artystkom jak najlepszego powodzenia we Lwowie, żegnamy ich miłym „do widzenia“.

Roman Żelazowski wspólnie z pp. Rolandami, artystami teatrów warszawskich — da w dniach 25 i 26 b. m. dwa przedstawienia po wyjeździe teatru lwowskiego.

Zgubiono: 1. torebkę skórzaną czerwoną; 2. bransoletę złotą wysadzaną kamieniami; 3. parasolkę czarną; 4. broszkę złotą z turkusami; 5. książki niemieckie; 6. parasolkę czarną; 7. pasek jedwabny; 8. książkę do nabożeństwa; 9. zegarek złoty; 10. torebkę skórzaną; 11. torbę jedwabną.

Znaleziono: 1. nożyczki; 2. krawat czarny.

A. Lista gości zdrojowych

przybyłych do Krynicy od dnia 9-go sierpnia do 15-go sierpnia 1906 r.

Liczba porządk.	Nazwisko, imię i godność	Miejsce stałego pobytu	Pomieszkanie w Krynicy	Liczba osób
3552	Haar Róża, córka kupca	Rzeszów	Zamek	1
3553	Łagodzińska Joanna, obywat., z synem	Warszawa	Willa Janiny	2
3554	Cholewicka Wanda, żona urzęd.	"	" "	1
3555	Buglewicz Marta, nauczycielka	Nienaszów	Góral	1
3556	Buglewicz Franciszka, uczennica	"	"	1
3557	Buglewicz Wiktorya, prywat.	Jaśło	"	1
3558	Goldberg Róża, uczennica	Lwów	Ryba	1
3559	Jonasówna Franciszka, uczennica	"	"	1
3560	Kreissl Marya, żona dyr. fabr., z córkami	Niwka	Pensjonat pod Wisłą	3
3561	Włodzimirska Zdzisława, żona inżyniera	Kielce	" " "	1
3562	Chróściechowski Seweryn, urzęd., z żoną	Pińczów	Berło	2
3563	Br. Richthofen Bolesław, prywat.	Kraków	Cis	1
3564	Gem Domicela	Sanok	"	1
3565	Kirchmajer Franciszka, właśc. real.	Dębniki	"	1
3566	Lando Wanda	"	"	1
3567	Neufeld Rosa, żona kupca, z córką i boną	Warszawa	Vogel	3
3568	Segal Ester, żona kupca	Drohobycz	"	1
3569	Stock Jeti, żona kupca	Lwów	"	1
3570	Engelhart Leib, kupiec	Sosnowice	"	1
3571	Dziubas Simche, kupiec	"	"	1
3572	Eisen Naftali	Dębica	"	1
3573	Grundman Helena, żona kupca, z mężem	Częstochowa	"	2
3574	Rabinowicz Józef, rabin	Wąchock	"	1
3575	Nachat Pepi, kupiec	Monasterzyska	"	1
3576	Reich Sabina, żona kupca	Rozwadów	"	1
3577	Weinreb Daniel, pomoc. handl.	Lwów	"	1
3578	Mündicz Meehl, kupiec, z synem	Częstochowa	"	2
3579	Monderer Stefania, żona kupca	Sielce	"	1
3580	Gronner Fani, żona kupca	Oświęcim	"	1
3581	Grünspan Gizela, żona kupca	Rzeszów	"	1
3582	Berylass Brandla	Rozwadów	"	1
3583	Leibl Cila	Buczacz	"	1
3584	Pompan Sara	"	"	1
3585	Meier Gitler, z żoną	Częstochowa	"	2
3586	Lipschitz Amalia, żona kupca	Kraków	"	1
3587	Ruck Małka, żona kupca, z córkami	Chrzanów	I. Reich	3
3588	Horowitz Sali, kupecowa	Łącko	"	1
3589	Anhauch Elsa, żona kupca	Lwów	Turek	1
3590	Mantel Franciszka, żona kupca, ze służaą	"	"	2
3591	Samuel Toni, kupcowa	Niepołomice	"	1
3592	Spandof Maria, z córką	Drohobycz	"	2
3593	Kolber Fani, kupecowa	Hetasz	Kolej państw.	1
3594	Buksbaum Nathan, kupiec	Węgry	"	1
3595	Aizik Repan, prywat.	Gorlice	S. Grün	1
3596	Einhorn Faiga, kupcowa	Sokal	"	1
3597	Absfelt Golda, kupcowa, z matką	Sędziszów	"	2
3598	Schön Anna, prywat.	Kraków	"	1
3599	Kops Leonora, kupcowa	"	"	1
3600	Zawalnicka Amalia, żona leśniczego	Grzymałów	Kominiarz	1
3601	Fruchterman Samuel, kupiec	Kałuż	Kamelia	1
3602	Kopaczówna Zofia, nauczycielka	Kraków	Dom zdrojowy	1
3603	Klementyna Gros, właśc. real., z córką	Lwów	Kosynier	2
3604	Szostak Marya	"	"	1
3605	Fangorowa Helena, żona obyw. ziemsk.	Kłodzianko	Willa tatrzańska	1

Liczba porządk.	Nazwisko, imię i godność	Miejsce stałego pobytu	Pomieszkanie w Krynicy	Ilość osób
3606	Pelcowa Wanda, żona sekr. Rady pow., z dziećmi	Rzeszów	Willa tatrzańska	3
3607	Męczyński Stanisław, urzęd. banku	Kijów	" "	1
3608	Petkowa Zofia, żona adwokata, z córka	Łódź	Złota brama	2
3609	Ślimowska Józefa, żona adwokata, z dziećmi	Warszawa	" "	3
3610	Karska Marya, żona urzęd., z synem	"	" "	2
3611	Goldberg Chaja, prywat., ze służącą	Sambor	3 "Korony"	2
3612	Lipman Ite, obywat.	"	"	1
3613	Bogolubski Mikołaj, kapitalista	Warszawa	Karolówka	1
3614	Dabrowska Marya, prywat.	"	"	1
3615	Szulz Anna, żona kupca	Kutno	Opatrzność	1
3616	Fizsman Sara, prywat.	Częstochowa	"	1
3617	Zelinker Ryfka	"	"	1
3618	Klein Jechiel, kupiec, z żoną	Krystynopol	"	2
3619	Sobel Hinde	Delatyn	"	1
3620	Halberstein Genia, żona kupca, z córka	Nowy Sącz	"	2
3621	Beitner Adela, żona kupca	Sosnowiec	"	1
3622	Erniawska Liba, żona przemysł., z dziećmi	Równo	Opatrzność	3
3623	Afenkroot Helena, żona kupca	Kraków	"	1
3624	Dr. Thon Ozyasz	"	Gwiazda	1
3625	Degrange Fanny, naucz.	"	"	1
3626	Toporowski Rafael, kupiec	Wiśniowiec	Alfredówka	1
3627	Schiller Rubin, kupiec	Biała	"	1
3628	Lorgo Basia, żona kupca	Lwów	"	1
3629	Landau Salomea, żona kupca	Jasienica	"	1
3630	Aberdam Jetti, żona kupca	Tarnów	"	1
3631	Dresner Gitel, żona kupca	Wojutycze	"	1
3632	Peretz Jonas, kupiec, z rodziną	Zamoście	"	3
3633	Schuster Abraham, dzierz. dóbr	Wojutycze	"	1
3634	Bartfeld Sabina, żona kupca	Lisko	"	1
3635	Laufer Gusta, żona kupca	Kozowa	"	1
3636	Knoft Szarlota, kupcowa	Lwów	F. Szkwarła	1
3637	Rozenzweig Golda, kupcowa	Sadów	"	1
3638	Laufer Gusta, kupcowa	Przemysł	"	1
3639	Wintaim Simcka, kupcowa	Będzin	"	1
3640	Fuks Pesche, kupcowa	Lwów	Ch. Redner	1
3641	Shragier Laje, prywat.	Biały Kamień	"	1
3642	Helman Anna	Sieniawa	Kolej	1
3643	Hechl Rosa	Jezierzany	"	1
3644	Diek Samuel	Siarospotok	"	1
3645	Speizer Anna	Tarnopol	"	1
3646	Feinstein Benzion	Brody	"	1
3647	Stryżower Adela, kupcowa	Kraków	"	1
3648	Szor Sara, kupcowa	Kamionka	"	1
3649	Essig Sime, kupcowa	"	"	1
3650	Gerner Elke	Wielkie Mosty	"	1
3651	Feld Fani, krawcowa	Lwów	"	1
3652	Mühlberg Salomon	Drohobycz	"	1
3653	Pass Alla	Tarnów	"	1
3654	Welker Reizel	Sambor	"	1
3655	Szumilas Elżbieta	Ulanów	A. Wrona	1
3656	Hinde Necheme	Wielopole	Holzer	1
3657	Einspruch Taube	Pilzno	"	1
3658	Klein Matke	Podhajce	"	1
3659	Seidel Fani, kupcowa	Ustrzyki	Borgenicht	1
3660	Babat Klara, kupcowa	"	"	1
3661	Fidler Blime, kupcowa	Radymno	"	1
3662	March Necha, kupcowa	"	"	1
3663	Klimelheim, kupcowa	Stryj	"	1
3664	Pedła Owidor	Tarnów	Krajniak	1
3665	Parnes Chane	Gorlice	"	1
3666	Leietag Rozalia, służąca	Limanowa	"	1
3667	Koba Julia, żona rzemieślnika	Dornbach	Hurej	1

Liczba porządk.	Nazwisko, imię i godność	Miejsce stałego pobytu	Pomieszkanie w Krynicy	Liczba osób
3668	Cukerbrot Jeti	Kraków	Hojniak	1
3669	Fiternik Matylda, kupcowa.	Bardfeld	Sobieski	1
3670	Bill Stanisław, egz. podat., z żoną	Uhnów	Kostyszak	2
3671	Joles Rosa	Borostów	Herbst	1
3672	Kohn Gusta	Drohobycz	"	1
3673	Nagler Anna, handl.	Grzymałów	Willi Braunfeld	1
3674	Wohl Berta	"	"	1
3675	Landau Frymet, kupecowa	Przyrów	"	1
3676	Wasser Pepa, żona subjekta, z dzieckiem	Przemyśl	"	2
3677	Stern Erna, prywat., z córkami	Kraków	Litwinka	3
3678	Engel Berta, żona kupca, z córką	Warszawa	"	2
3679	Truszkowska Eugenia, wdowa po kom. Dyr. skar., z córką	Kraków	Szczerbiec	2
3680	Pruszyński Edward, obyw. ziemski	Wołyń	3 Róże	1
3681	Steinbruch Regina, żona aptek.	Brzeżany	"	1
3682	Adler Laura, żona wachm.	"	"	1
3683	Glazner Roman, dr. medyc.	Kraków	"	1
3684	Trojanowska Teresa, prywat., z córkami	Lwów	"	3
3685	Schlagerówna Cecylia, córka kupca	Rzeszów	"	1
3686	Oczkowski Józef, urzędnik, z żoną	Warszawa	"	2
3687	Baumann Maksymilian, słuch. politech.	Lwów	"	1
3688	Jurkowska Marya, wdowa po urzęd. z córką	Warszawa	"	2
3689	Frane Antoni, przemysł.	Lwów	"	1
3690	Szułdrzyńska Konstancya, właśc. dóbr, z synem i służącą	Poznań	"	3
3691	Wojciechowska Julia, żona dzierż., z rodziną	Załośce	3 Róże	7
3692	Cygowa Leokadya, żona kand. adw.	Brzesko	"	1
3693	Klipperowa Adela, prywat.	Kraków	"	1
3694	Soldingerówna Ewa, prywat.	"	"	1
3695	Kreszler Jechet, kupcowa	Wiśnica	Propinacya	1
3696	Weber Adela, kupcowa	Tarnopol	"	1
3697	Eisner Jakób, kupiec	Stanisławów	"	1
3698	Semko Anastazyja, rolnicz.	Ruda	Pysz	1
3699	Huczowska Helena, żona rew. Dyr. poczt., z córką	Lwów	Willi Janiny	2
3700	Bałabanowa Marya, żona adw., z dziećmi	"	3 Róże	4
3701	Skoczyński Bronisław, adw. przys.	Piotrków	Pensyonat pod Wisłą	1
3702	Staniszewska Zofia, żona adw., z dziećmi	Radom	Pensyonat warszawski	4
3703	Dr. med. Ponołowicz Henryk	Mińsk	"	1
3704	Dr. med. Górski Franciszek, z żoną	Strzemeszno	"	2
3705	Czechowiczowa Magdalena, dyr. szkoły koronek	Kańczuga	Cis	1
3706	Zalasińska Marya	Cieszacinek	"	1
3707	Haber Euzebiusz, koncyp. Dyr. poczt., z bratem	Lwów	"	2
3708	Rużyczkowa Albina, bona	Ustrzyki Dolne	"	1
3709	Lgocka Marya, wdowa po urzęd., z córką	Łódź	3 Gwiazdy	2
3710	Grönewetter Ester, kupcowa	Stryj	Vogel	1
3711	Gertner Nuchim, kupiec	Stary Sambor	"	1
3712	Miński Józef, kupiec	Chmielnik	"	1
3713	Kleihandler Alter	Tusków	"	1
3714	Pechtholt Ida, żona kupca	Przemyśl	"	1
3715	Spira Chume, żona kupca	"	"	1
3716	Hermele Abraham, kupiec, z siostrą	Oświęcim	"	2
3717	Trzecka Marya	Lwów	M. Dudzik	1
3718	Müller Honorata	"	"	1
3719	Kłopkowski Władysław, c. k. prof., z żoną	"	Zamek	2
3720	Doberski Zdzisław, student	Warszawa	Zakład dyetetyczny	1
3721	Ks. Szymoński Władysław, proboszcz	Kraśnik	"	1
3722	Zibrower Kazimiera, żona redaktora	Warszawa	"	1
3723	Groyecki Izidor, słuchacz praw	"	"	1
3724	Nostitz-Jackowska Zofia	Samostrzel	"	1
3725	Kiniower Samuel	Brody	Biały Orzeł	1
3726	Hreczkowski Władysław, prof. gimn., z żoną	Stryj	"	2
3727	Janeczek Mieczysław, aptekarz z żoną	Ulanów	"	2
3728	Spiegel Mina, modniarka	Jarosław	Góral	1
3729	Landau Gusta, fotogr.	Wiedeń	"	1

Liczba porządk.	Nazwisko, imię i godność	Miejsce stałego pobytu	Pomieszkanie w Krynicy	Liczba osób
3730	Dr. Ramer Salomon, lekarz, z rodziną	Sanok	Berło	5
3731	Toczyska Klementyna, naucz.	Brody	Szkoła	1
3732	Kulikowska Helena, żona urzęd. kolej.	Łazy	"	1
3733	Pawłowicz Klemens, emer. urz., z rodziną	Kraków	Pogoń	3
3734	Połośka Stanisława, żona kasyera	Zastawie	"	1
3735	Jarząbkowski Wiktor, obywat.	Łucko	"	1
3736	Wójcicki Tadeusz, urzęd., z żoną	Warszawa	"	2
3737	Niedziałkowska Wiktorya, dyr. liceum	Lwów	Pensyonat hydropat.	1
3738	Jaworska Aniela, prywat.	Warszawa	"	1
3739	Szadkowski Aleksandr, obyw.	"	Pensyonat warszawski	1
3740	Grünngros Mariem Lora, żona rzeźnika	Łącko	I. Reich	1
3741	Werdiger Salomon, kupiec	Kraków	Kolej państw.	1
3742	Rathaus Moses, kupiec	"	"	1
3743	Einhorn Faiga, prywat.	Sokal	S. Grün "	1
3744	Lustgarten Adolf, prywat.	Budapest	"	1
3745	Garder Bernart, kupiec	Kraków	"	1
3746	Straus Ruchel, kupcowa	Sokal	"	1
3747	Frیمان Natalia, kupcowa	Tarnów	"	1
3748	Steinbach Leizer	Nowy Sącz	"	1
3749	Schümmel Beile	Dubiecko	M. Redner	1
3750	Stempler Ilate, z matką	Buczacz	"	2
3751	Dr. Swoboda Wiktor, c. k. zast. Prok. państw., z rodziną	Stanisławów	Łazienki mineralne	3
3752	Dr. Płazek Feliks, prawnik	Lwów	Dom zdrojowy	1
3753	Jakobsen Teodor, inżynier	Warszawa	"	1
3754	Haberl Kamila, wdowa po c. k. pułkowniku	Zaszków	Biała róża	1
3755	Witkowski Michał, obyw. ziem., z rodziną	Jarmulina	" "	3
3756	Dr. Silberstein Emil, lekarz, z żoną	Lwów	" "	2
3757	Reich Regina, żona kupca, z córką	Stryj	" "	2
3758	Bar. Kleist Marya, b. obywatelka, z dziećmi i służącą	Kielce	Zegar	4
3759	Bielicka Helena, żona sędziego, z synem	Włoszczowa	"	2
3760	Hochberg Różia, żona rzadcy	Jarowsko	"	1
3761	Czernicka Marva, obywatelka, z córką	Kraków	Wawel	2
3762	Raber Jetti, kupcowa	Oświęcim	3 Korony	1
3763	Rosenzweig Fani, obywat.	"	"	1
3764	Berger Ester, prywat.	Podwołoczyska	"	1
3765	Schlanger Marva, obywatelka	Nowy Sącz	"	1
3766	Nazisenteld Adela, kupcowa	"	"	1
3767	Grossman Etti, prywat.	"	"	1
3768	Hani Toni, kupcowa	Łutowiska	"	1
3769	Zeinfeld Regina, kupcowa	Podwołoczyska	"	1
3770	Schatz Chaja, żona przemysłowca	"	"	1
3771	Zuckerman Tela, obywat.	Nowy Radomsk	"	1
3772	Danziger Rosa, kupcowa	Busk	"	1
3773	Nowotarski Władysław, dyrektor szkoły	Bendzin	"	1
3774	Bülow Helena, żona dzierz. dóbr	Żywiec	Karolówka	1
3775	Rohatyn Felicya, żona spedyt.	Wołyń	"	1
3776	Zdebich Marya, żona eksp., z rodziną	Lwów	Gwiazda	1
3777	Kaniuk Małke, kupcowa	Sosnowiec	"	3
3778	Taub Scheindel, kupcowa	Tarnopol	Sygnal	1
3779	Kanesman Leije	Brezów	D. Kempler	1
3780	Guttman Ettl, kupcowa	Roźniatów	W. Figel	1
3781	Zimmerman Sara, kupcowa	Lwów	Węgier	1
3782	Dreifinger Fani, kupcowa	Błaszów	"	1
3783	Lüpschütz Marcus Dawid, kupiec	Tarnopol	"	1
3784	Augenblück Anna, kupcowa	Łódź	"	1
3785	Diller Dawid, kupiec, z żoną	Podwołoczyska	L. Braunfeld	1
3786	Mareles Szaja, kupiec	Cieszanów	Propinacya	1
3787	Horowitz, rabinka	Ropczyce	"	1
3788	Günzberg Ela, kupcowa	Baranów	"	1
3789	Kalbach Bele, kupcowa	Wiśnica	"	1
3790	Wandere Pesel, kupcowa	Drohobycz	Leib Rabbiner	1
3791	Nasen Elsche, kupcowa	Dembica	M. Nadel	1
		Zamość	" "	1

Liczba porządk.	Nazwisko, imię i godność	Miejsce stałego pobytu	Pomieszkanie w Krynicy	Liczba osób
3792	Rajz Touba, kupcowa	Łódź	Willa Braunfeld	1
3793	Rajz Jochwet, kupcowa	"	" "	1
3794	Rajz Anna, kupcowa	"	" "	1
3795	Frydman Sara, kupcowa	Ungwar	" "	1
3796	Ainchorn Rozalia, kupcowa	"	" "	1
3797	Bauer Małka, handluj.	Bukaczowce	" "	1
3798	Wainsztein Julia, handluj.	Łódź	" "	1
3799	Pechman Fajga, handluj.	Zawichost	" "	1
3800	Gelbtuch Broncza, handluj.	Skałat	" "	1
3801	Strassberg Dora, handluj.	Wielkie Oczy	" "	1
3802	Wajnreb Debora, handluj.	Dolina	" "	1
3803	Wurman Chaja, handluj.	"	" "	1
3804	Choma Jan, sierżant policyi, z żoną	Bochnia	Sokół	2
3805	Tafel Kreindl	Dembica	Pod Sobieskim	1
3806	Kahane Isucher, kupiec	Nowy Sącz	" "	1
3807	Żaba Borys, akademik	Zbylitowska Góra	Dom zdrojowy	1
3808	Żukiewicz Kazimierz, dzierżawca dóbr ziem.	Sokal	" "	1
3809	Czechowicz Władysław, urzędnik c. k. kolei państw.	Lwów	" "	1
3810	Dr. Mierzeński Józef, c. k. sędziego powiat., z żoną	Lubaczów	" "	2
3811	Leszczyńska Cecylia, obyw. ziem.	Królestwo Polskie	Willa tatrzańska	2
3812	Krawczykowa Zofia, żona dyr. seminarjum, z córką	Rzeszów	" "	2
3813	Schoenbornowa Rozalia, wdowa po dyrektorze fabr.	Lwów	" "	1
3814	Bisanz Genowefa, żona kupca	Stary Sambor	Złota brama	1
3815	Pfau Zygmunt, urzędnik prywatny	Lwów	Willa alpejska	1
3816	Drozdowska Marya, wdowa po urzędniku kolej.	Nowy Sącz	" "	1
3817	Weisberg Rosa, kupcowa	Sądowa Wiśnia	Sygnal	1
3818	Kaput Małke, żona kupca	Krzemieniec	Wenus	1
3819	Linsenberga Joanna, żona kupca	Tarnów	"	1
3820	Krebs Laura, żona kupca, z dzieckiem i służącą	Lwów	"	3
3821	Mensch Fanny, żona kupca, z córką	"	"	2
3822	Wolf Debora, żona kupca	Bielsko	"	1
3823	Schwimer Paulina	Limanowa	"	1
3824	Bochner Rosa	Żywiec	"	1
3825	Eisenberg Judita, żona kupca	Tarnopol	"	1
3826	Dresner Pesel, żona kupca	Kraków	"	1
3827	Nussbaum Sara, żona przemysł., z dzieckiem i służącą	Przemysł	"	3
3828	Wollisch Michał, kupiec	Lwów	Karolówka	1
3829	Dziwołowska Gintowt Hawero	Krosno	"	1
3830	Cywińska Janina, właścicielka dóbr	"	"	1
3831	Hornwolfowa Eugenia, kapital.	Lwów	Karolówka	1
3832	Bonk Małgorzata, naucz.	Kraków	"	1
3833	Zielińska Marya, żona inżyniera	"	"	1
3834	Rosenbaum Antonina, prasow., z dziećmi	Lwów	Krakus	3
3835	Silbermann Helena, żona lekarza	Nowy Sącz	"	1
3836	Amsterówna Augusta, uczennica	Kraków	"	1
3837	Spiegl Chuma, kupcowa	Kielce	Szkwarła	1
3838	Aftergul Marya, naucz., z sługą	Mysłowice	Księżyc	2
3839	Rosentopf Chane, kupcowa	Janów	"	1
3840	Aszkenaz Sara	Dobromil	"	1
3841	Lewandowska Elżbieta, służąca	Tarnów	"	1
3842	Steiner Robert	Lwów	Trąbka	1
3843	Richman Józefa, żona urz. magist., z córką	Żółkiew	Ryba	2
3844	Rapsowa Regina	Lwów	"	1
3845	Graeber Sali, żona urzęd.	Gorlice	"	1
3846	Lipschitz Ida, żona kupca	Kraków	"	1
3847	Zubrzycka Julia, żona archit., z córką	"	Wisła	2
3848	Antoniewicz Stanisława, córka urz. sąd.	Liszki	"	1
3849	Łapińska Marya	Kraków	"	1
3850	Dr. Siekierzyński Maryan, sędzia śledczy.	Tarnów	Berło	1
3851	Karpiński Stanisław, właśc. ziemski, z żoną	gub. Siedlecka	Pensjonat warszawski	2
3852	Elters Wilhelem, sekr. centr. związku fabr. z rodziną	Lwów	" "	5
3853	Korytowska Julia, żona c. k. nadr. poczt. z synem	Kraków	Cis "	2

Liczba porządk.	Nazwisko, imię i godność	Miejsce stałego pobytu	Pomieszkanie w Krynicy	Ilość osób
3854	Ficka Michalina, żona radcy kolej., z synami	Warszawa	Goplana	3
3855	Kepelner Beile	Bochnia	Hotel Brauna	1
3856	Liebeskind Felicja, kupcowa	Radwanowice	" "	1
3857	Pepis Mariem, kupcowa	Dubno	" "	1
3858	Neumarkt Scheindla, kupcowa	"	" "	1
3859	Drommelschläger Liebe, kupcowa	Przemyśl	" "	1
3860	Jakubowicz Abraham, kupiec	Zawiercie	" "	1
3861	Reich Gitel	Sokołów	" "	1
3862	Bram Feiga	Tarnów	" "	1
3863	Truskolaska Marya, żona oficera	Łomża	Willa dniestrzańska	1
3864	Lothringer, kupcowa	Lwów	S. Grün	1
3865	Landau Natalia, żona kupca	Bawarya	Palma	1
3866	Giems Chaje, prywat.	Frysztak	Jaskółki	1
3867	Wetz Chane, prywat.	Sokal	"	1
3868	Schmied Sosie, prywat.	Cieszanów	"	1
3869	Fuchs Sara	Lubaczów	"	1
3870	Spindel Musche	"	"	1
3871	Taube Mina, żona kupca	Jassy	Willa Janiny	1
3872	Schulz Tadeusz, adjunkt sądowy	Ciężkowice	Cis	1
3873	Zboińska Józefa, prywat., z wnukiem	Lwów	Goplana	2
3874	Kopaczyńska Marya, żona urzędnika	Nowy Sącz	Pensjonat hydrop.	1
3875	Wędrychowska Rogala Karolina, żona adwokata	" "	" "	1
3876	Maczyński Wincenty, sekr. prok. skarbu	Lwów	Dom zdrojowy	1
3877	Cichowska Marya, właścicielka ziemiska	Skórnice	" "	1
3878	Czaplicka Leokadya, prywat.	"	" "	1
3879	Lachowcowa Leontyna, żona lekarza, z córką	Stanisławów	" "	2
3880	Bielecka Helena, właścicielka dóbr, z córką	Przybówka	" "	2
3881	Janikowa Stanisława, nauczycielka	Jarosław	Kruk	1
3882	Hirsch Rozalia, żona urzędnika	Mościska	3 Korony	1
3883	Migder Frieda, żona urzędnika	Lwów	"	1
3884	Druch Sali, prywat.	Stryj	"	1
3885	Steiner Fani, prywat.	"	"	1
3886	Fristkob Estera, prywat.	Jarosław	"	1
3887	Lisker Czima, prywat.	"	"	1
3888	Szustronowa Józefa, żona leśniczego	Lipnik	Karolówka	1
3889	Wiedmann Lajor, żona kupca	Kemecse	"	1
3890	Kornitzer Salamon, kupiec	"	"	1
3891	Pencyk Estera, wyrobnicza	Gorlice	W. Figel	1
3892	Hosl Sara, wyrobnicza	Drohobycz	"	1
3893	Horowitz Rifka, wyrobnicza	Munkacs	"	1
3894	Rosenblum Broncie, wyrobnicza	Rzegocina	"	1
3895	Teitelbaum Chane, wyrobnicza	Łapanów	"	1
3896	Traubman Jentył, wyrobnicza	Brzozowa	"	1
3897	Schwartz Chaje, prywat.	Pomorzany	Bornfreund	1
3898	Pitarzenik Rachel, prywat.	"	"	1
3899	Silberstein Ruehel, kupcowa	Kraków	Holzer	1
3900	Krebs Zofia, prywat.	Przemyśl	"	1
3901	Finkelstein Lea, prywat.	Przemyśl	Holzer	1
3902	Kochan Schewe, wyrobnicza	Stobnice	Krajniak	1
3903	Singer Estera, wyrobnicza	"	"	1
3904	Karp Małka, wyrobnicza	"	"	1
3905	Reinharz Berisch, prywat.	Wygoda	Chomiak	1
3906	Fleicher Moses, prywat.	"	"	1
3907	Schänker Ruehel, prywat.	Bukowsko	"	1
3908	Werner Perl, służąca	"	"	1
3909	Bachowitz Moses, wyrobnik	Preszburg	S. Wolf	1
3910	Katz Dawid, wyrobnik	Lwów	"	1
3911	Katz Ruehla, wyrobnicza	"	"	1

Razem rodzin 360, osób 466

Ilość poprzedniej listy A. " 3551, " 5125

Razem lista A. od 15 maja do 15 sierpnia 1906 r. rodzin 3911, osób 5591

B. Lista osób

przybyłych do Krynicy od 9-go sierpnia do 15-go sierpnia 1906 r.

Liczba porządk.	Nazwisko, imię i godność	Miejsce stałego pobytu	Pomieszkanie w Krynicy	Ilość osób
573	Szablowski Piotr, uczeń gimn.	Tarnów	Pogoń	1
574	Makolondra Ludwik, majster kominiarski	"	Dom zdrojowy	1
575	Borzemski Józef, właściciel dóbr	Siemiechów	3 Róże	1
576	Dr. Landy Ludwik z rodziną i służącą	Kraków	"	4
577	Rpardeńska Zofia	Jannica	Vogel	1
578	Wilder Tobiasz, kelner	Brody	"	1
579	Rawski Wincenty, architekt	Lwów	Dom zdrojowy	1
580	Geist Maurycy, prokurz. zakł. ubezp.	"	Gwiazda	1
581	Altrehuber Arnold, kupiec	Podwołoczyska	3 Róże	1
582	Przestaszewski Czesław, c. k. adjunkt sąd.	Lwów	Dom zdrojowy	1
583	Schoenborn Józef Adam, słuchacz praw	"	Willa tatrzańska	1
584	Nieglós Hieronim, kom. poczty	"	Dom zdrojowy	1
585	Głębocki Władysław, właściciel dóbr	Zbyszycce	3 Róże	1
586	Berski Feliks, właściciel dóbr	Nowy Sącz	"	1
587	Dr. Gutlohn Henryk, lekarz, z rodziną	Budapeszt	"	4
588	Kwieciński Maryan, adjunkt sądowy, z żoną	Niepołomice	"	2
589	Mars Stanisław, dyr. tow. naftowego	Lwów	Dom zdrojowy	1
590	Popielowa Marya, żona artysty-rzeźbiarza	"	" "	1
591	Słapa Artur, kom. budownictwa	"	" "	1
592	Wojnarowski Strzemię Feliks, właściciel dóbr	Dąbrowa	" "	1
593	Br. Ożarowski Mikołaj, wł. dóbr	Warszawa	" "	1

Razem rodzin 21, osób 28

Suma poprzedniej listy B. „ 572, „ 1163

Dotychczasowa ilość listy B. rodzin 593, osób 1191

Do tego suma listy A. „ 3911, „ 5591

Ogólna ilość od 15 maja do 15 sierpnia 1906 r. rodzin 4504, osób 6782

Uwaga. O sprostowanie listy gości uprasza się zgłaszać do Biura Komisji zdrojowej w Łazienkach mineralnych (parter). Zgubione i znalezione rzeczy uprasza się zgłaszać w Biurze wywiadowczem Komisji zdrojowej w Łazienkach mineralnych (parter).

Sprostowanie. Poz 562 B. ma być Chór akademicki 18 osób, zamieszkały w willi „Ułana“. Nedela Wacław profesor konserwatorium w Rydze, oraz Arlet Alfred i Klimczak Bronisław, słuchacze politechniki we Lwowie.

Dr. LUSTER specjalista lekarskiej kosmetyki i chorób włosów

ordynuje w bieżącym sezonie w Krynicy (pod „Białą Różą“). — Leczy wszelkie wady urody skóry twarzy i ciała, tudzież choroby włosów. — Usuwa radykalnie włosy z twarzy, brodawki, pryszcze i t. d. — Ozonizacya cery, elektroliza, faradyzacya i t. d.

Godziny przyjęć: od 10—12 i 3—5.

Magazyn wszelkich wyrobów złotych, srebrnych, jubilerskich, z chińskiego srebra itd.

oraz zegarków złotych, srebrnych i stalowych z fabryk genewskich, okularów, cwikierów i lornet z najświetniejszych zakładów optycznych, puglaresów i pompadour najnowszych, jakoteż perfum i mydełek paryskich itd. Wszystko to po cenach **zastanawiająco niskich**, a to z powodu okazji nabycia znacznej ilości towarów na zupełnej wysprzedaży mas konkurs. w Wiedniu i Budapeszcie.

SZYMON NATOWICZ

zaprzys. znawca c. k. Sądu i miejskiej Kasy Oszczędności w Bochni.

DROGUERYA

T. KWICIŃSKIEGO

M. Ph.

W NOWYM SĄCZU poleca:

Środki lecznicze krajowe i zagraniczo. — Wody mineralne i sole naturalne i sztuczne. — Wyroby gumowe. — Przybory chirurgiczne i opatrunki. Koniak i wina lecznicze. — Perfumerye i kosmetyki francuskie, angielskie i niemieckie. — Wodę kolońską oryginalną tudzież Ihnatowicza. Szczoteczki do zębów. — Grzebień i szczotki do włosów. — Szczotki do ubrań i mebli. — Spirytus denaturowany 92%. — Farby i lakiery. — Aparaty i przybory fotograficzne.

FILIA:

W KRYNICY

WILLA

„KAROLÓWKA“.

Rok założenia w Bochni 1836.

poleca Szanownym P. T. Gościom kąpielowym: Wina naturalne i Koniaki kuracyjne. Delikatny krajowy i zagr. Wędliny krakowskie i Szynek prąską. Wszelkie towary kolonialne. Sery. Masło deserowe. Kawior. Porter angielski kurac. oryginalny. Porcelanę. Maszynki spirytusowe i wszelkie inne artykuły dla potrzeb domowych. — Ciasta kruche, Cukry i Czekolady.

Pierwszorządny handel kolonialny KAROLA MILERA W KRYNICY „TOPOLE“ W WINI I ŁAKOCI

Stacya kolei:
MUSZYNA-KRYNICA

z Krakowa 5 1/2 godzin
ze Lwowa 11 godzin
z Warszawy 17 g. jazdy.

KRYNICA

Poczta
trzy razy dziennie.
Urząd telegraficzny
w miejscu.

C. K. ZAKŁAD ZDROJOWY W GALICYI

w Karpatach 600 metrów nad poziom morza.

Od stacyi kolejowej Muszyna-Krynica godzina bitej drogi.

Na stacyi wygodne powozy.

Srodki lecznicze: Zdroje: „Zdrój główny“, „Słotwinka“, „Zdrój Józefa“ i „Zdrój Karola“, bardzo silnej szesawy wapienno- i magnezyowo-sodowo-żelazistej. Kąpiele mineralne bardzo obfite w kwas węglowy, ogrzewane metodą Schwarza. Kąpiele borowinowe. Kąpiele gazowe z czystego kwasu węglowego. Zakład hydropatyczny pod kierownictwem rady ces. Dra Ebersa. Kąpiele rzeczne, elektryczne, mięsienie, leczenie dyetetyczne i terenowe. Klimat wzmacniający podalpejski. Wody mineralne krajowe i zagraniczne. Kefir, żentyca, mleko sterylizowane. Gimnastyka lecznicza. Apteka.

Lekarz zakładowy: Dr. Leon Kopff z Krakowa, ordynujący stale cały sezon. Nadto 14 lekarzy wolno praktykujących. **Mieszkania.** Przeszło 1500 pokoi z komfortem urządzonych w cenie od 1 kor. 80 hal. wyżej. Dom zdrojowy z hotelem. Czytelnia, wypożyczalnia książek. Restauracya. Pensyony prywatne. Hotele. Cukiernia. Kościół. Kaplica. Cerkiew. Muzyka zdrojowa stała (dyrektor A. Wroński). Stały teatr, koncerty, odczyty, bale, wycieczki towarzyskie, place do gry w lawn-tennis. Spacery w uroczym okolicie Karpat. Rozległy park szpilkowy, wzorowo urządzone, około 100 morgów obszaru. Prekweneya w 1905 r. 7.405 osób.

Sezon od 15. maja do 10. października. W maju, czerwcu i wrześniu ceny kąpiele i pomieszczeń w domach skarbowych o 25% niższe. — W lipcu i sierpniu nie udziela się ubogim żadnych ulg w opłacie taks kuracyjnych. **Rozsyłka wód mineralnych krynickich** od kwietnia do listopada. Składy we wszystkich większych miastach w kraju i za granicą.

Blizszych wyjaśnień udziela i na żądanie broszury i prospekty rozsyła

C. K. ZARZĄD ZDROJOWY W KRYNICY.

J. Znamirovskiego Pensyonat Warszawski
w idealnem położeniu, pierwszorzędny, dom o 70 pokojach. Kuchnia wzorowa, czytelnia, weranda, ogród, sala i plac do zabaw.

== dawniej ==
„Hydropatyczny“

Zakład dla leczenia gorącymi powietrznymi kąpielami

(met. Bier-Polano, 100-150° C.)

i długotrwałymi gorącymi przestrzykiwaniami
pod kierunkiem

D^{ra} EBERSA i D^{ra} LEWICKIEGO w Krynicy

WILLA „POD KORONĄ“.

Dyplom honorowy na Wystawie w Krakowie r. 1901.

W. Sznajdrowicz

KUŚNIERZ

w Krakowie, Rynek Linia A-B Nr. 45, I. p., nad apteką pod „Białym Orłem“

Filia w Krynicy pod „Białą Różą“

poleca Szanownej P. T. Publiczności swój obficie i jedynie w towary doborowe zaopatrzonej skład i pracownię, jako to:

Serdaczki, Kozuski damskie, męskie i dziecięce. Peleryny zakopiańskie. Oryginalne zakopiańskie Gunie damskie i dziecięce.

Sabalówki Żuawki, Ułanki, Kryniczanki, Węgierki i Sukmanki kościuszkowskie Karazy, Czapki i Paski krakowskie, Guńki i Kapelusze góralskie,

oraz Skład i Pracownia FUTER męskich i damskich.

Zamówienia i reperacje uskutecznia w jak najkrótszym czasie

FILIA

PAROWEJ FABRYKI PIERNIKÓW i CUKRÓW

ST. GURGULA

ces. i król Dostawcy Dworu w Jarosławiu

W KRYNICY

naprzeciw Łazienek obok Bazaru

poleca:

ciasta, cukry, biskopty, marmolady etc.
„GURGULA“ MAĆZKĘ DLA DZIECI.

Ceny zwykłe.

Sprzedaż prowadzona we własnym zarządzie.

Fabryka odznaczona 50-ma medalami i 7-ma dyplomami honorowymi.

„UNIVERSAL“

dom komisowo-spedycyjny, biuro podróży, ogłoszeń i reklamy, wynajem mieszkań, pośrednictwo pracy i Agencja dzienników poleca swe usługi.

Przez sezon letni W KRYNICY „pod Gwiazdą“

ZAKŁAD DENTYSTYCZNY

Dra WŁODZIMIERZA SERKOWSKIEGO

otwarty od godz. 9-tej rano do 6-tej wieczór,

wykonuje wszelkie roboty dentystyczne, zwłaszcza plomby złote, emaljowane, sztuczne szczęki bez podniebienia sposobem mostkowym lub sztyftowym przy pomocy amerykańskich techników.

RESTAURACJA
pod „Dębem“
Kółko rolnicze w Krynicy zdroju
 poleca P. T. Gościom kąpielowym swe doborowe
 Towary korzenne oraz wielki zapas Win naturalnych.

Apteka pod „Aniołem“ H. Nitribitta
 w Krynicy (dom „pod Orłem“)
 zaopatrzona we wszelkie środki lecznicze, środki specjalne krajowe i zagraniczne i przyrządy chirurgiczne.
ANTYSEPTYKA.
 Wyrób pastylek krynickich, wyciągu igliwiowego i mydełek sosnowych do kąpieli.
Wina lecznicze. - Koniak.
 Sprzedaż wszystkich Wód mineralnych krajowych i zagranicznych w krytym deptaku, również i na szklanki, według życzenia ogrzewane.

GŁÓWNA RESTAURACJA ZAKŁADOWA, KAWIARNIA, CUKIERNIA I MLECZARNIA
ANTONIEGO FLEISCHMANA
 w „Domu zdrojowym“ w Krynicy
 pozostająca pod nadzorem c. k. Zarządu zdrojowego poleca: zdrową, higieniczną i smaczną kuchnię na maśle deserowym, cukry, ciasta, torty i wszelkie chłodniki, kawę, herbatę i czekoladę, oraz prawdziwą praską szynkę, wszelkie pierniki własnego wyrobu — po cenach najprzystępniejszych.
 Pokój dla Pań. Pokoje do gry. Fortepian. Bilard.
 Skład i handel Win i Koniaku kuracyjnego. Wina szampańskie pierwszorządnych fabryk.
 Miód praśny, Chleb Grahama i inne pieczywo z własnej piekarni, Bulion z dziczyzny 8 Kor. za 1 kg.
 Przyjmuje zamówienia na wspólne obiady, kolacje, przyjęcia i zabawy w osobnej sali.

ZAKŁAD ARTYSTYCZNO-FOTOGRAFICZNY
M. OLMY
 w Krakowie przy ulicy Podwale L. 14 i w Krynicy podejmuje się
 = wszelkich prac w zakresie fotografii wchodzących. =
 Wykonuje powiększenia aż do naturalnej wielkości wedle najnowszych wynalazków.

ANT. JULES W KRYNICY
 poleca swój handel „pod Zamkiem“ znany Szan. P. T. Gościom kąpielowym od 25 lat, oraz oznajmia, że została otworzona Filia moja w „Karolówce“, zaopatrzona również w wielki wybór Win i Koniaków kuracyjnych i Delikatesów. Skład wędlin. Pokój do śniadań. Zimne i ciepłe przekąski.
PIWO pilzneńskie - beczkowe.

E. LANGER w Krynicy naprzeciw kościoła — firma istniejąca od roku 1874 — poleca swój Handel Towarów mieszanych, Wina i Koniaków kuracyjnych, oraz Wód mineralnych zamiejskowych po najprzystępniejszych cenach.

Pierwsza krajowa Fabryka
DYETETYCZNYCH WYROBÓW
 Wola Duchacka — poczta Podgórze.
 Zalecamy wyborne:
Gotowe ciasto do pieczenia angielskie, czekoladowe, korzenne, struclowe, zdrowia, (daje pieczywo na 6 osób).
Leguminy „pudding“, smaki: ananasowy, cytrynowy, czekoladowy, malinowy, migdałowy, pomarańczowy, poziomkowy, waniliowy. (Legumina dla 5 do 6 osób).
Cukier waniliowy.
Proszek waniliowy do sosów.
Proszek drożdżowy.
 Wyroby te są do nabycia w Krynicy: pawilon S. Gurgula.

Donoszę Szan. P. T. Publiczności, iż prowadząc Cukiernię i Restaurację „pod 3-ma Różami“, przeniósłem takową „pod Karolówkę“.
 W przekonaniu, iż przez wieloletnią pracę zdobyłem sobie wszechstronne zaufanie, proszę o poparcie nadal.
 Z poważaniem
Ludwik Dyczkowski.

ALEKSANDER BOROWSKI
 FRYZYER MĘSKI i DAMSKI
 poleca swój Zakład higienicznie i z komfortem urządzony.
 Czynności felcerskie wykonuje: w Zakładzie zdrojowym w Krynicy „pod Topolami“ Nr. 1 i 2, w Zakopanem „Krupówki“.
 Z poważaniem
A. Borowski.

SKLEP
„NAD PALENICĄ“
 POLECA
 WYROBY ARTYSTYCZNEGO PRZEMYSŁU DOMOWEGO
 JAKOTEŻ
 WYTWORNE i ORYGINALNE
 STROJE DAMSKIE.

Od roku 1860 na sezon w Krynicy
„JANINA“ RACZYŃSKA
 dziękuje Szan. P. T. Publiczności za dotychczasowe względy i poleca nadal swój MAGAZYN.
 Z wysokim szacunkiem „JANINA“ RACZYŃSKA.

KUCHNIA DOMOWA w willi „pod Zegarem“ w Krynicy istniejąca od lat 40, poleca się P. T. Gościom.
 Z poważaniem
STANISŁAW KOŁODZIEJCZYK.

W „Willi Ułana“ pokoje do wynajęcia i kuchnia domowa po niskich cenach.

S. STERNGLANZ w Krynicy „pod 3^{ma} koronami“ przy samych kąpielach mineralnych i borowinowych poleca P. T. Publiczności kąpielowej **wynajem mieszkań, restaurację izr., handel win, towarów korzennych i galanteryjnych oraz spirytus do palenia.**

PRALNIA ZDROJOWA
K. Niebylskiej
 w Krynicy, w willi „Krakus“
 przyjmuje
 wszelką bieliznę do prania i prasowania.