

CIMELIA

Qu

4006



Cim 4006

87xvi

R. XII. 5f

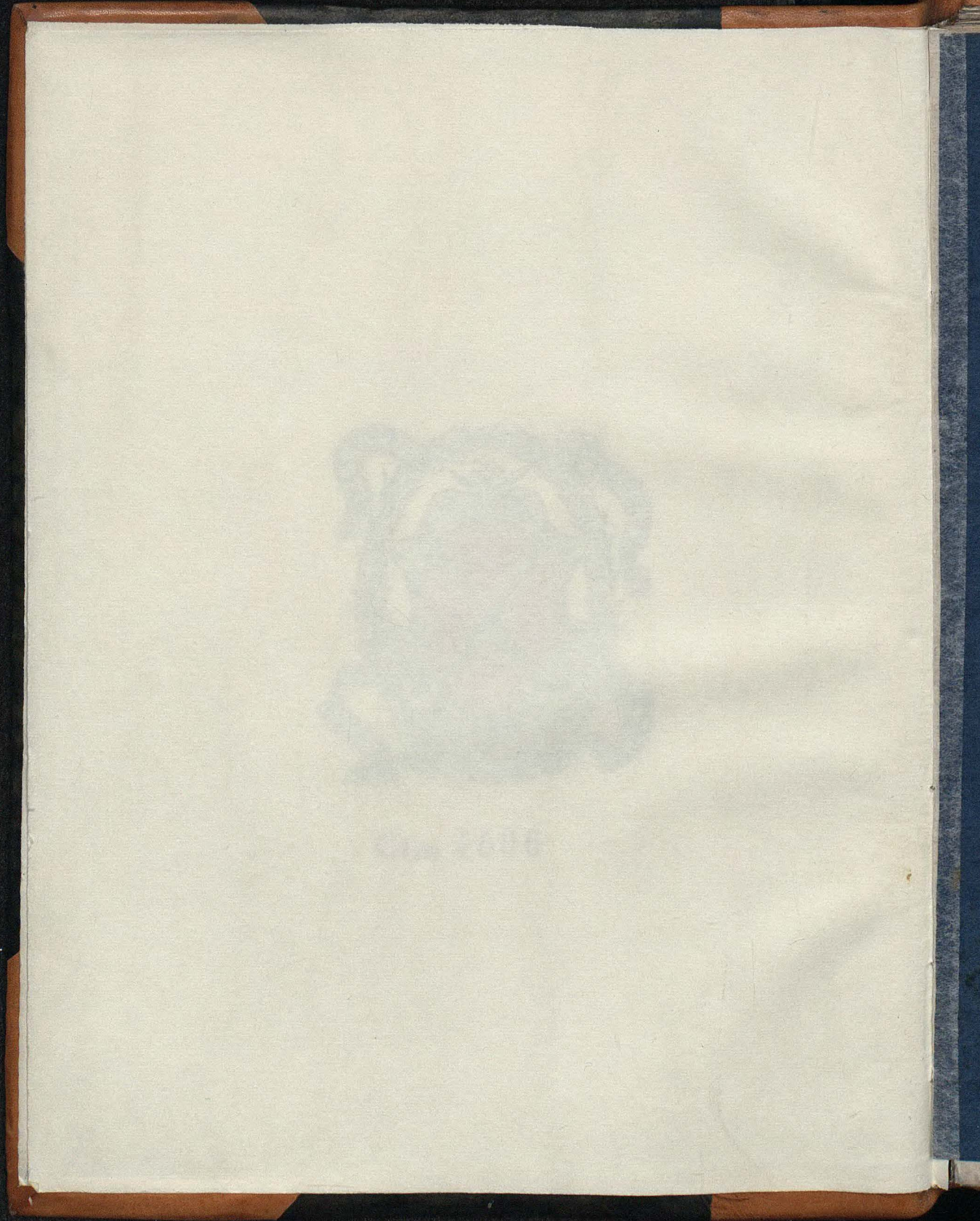

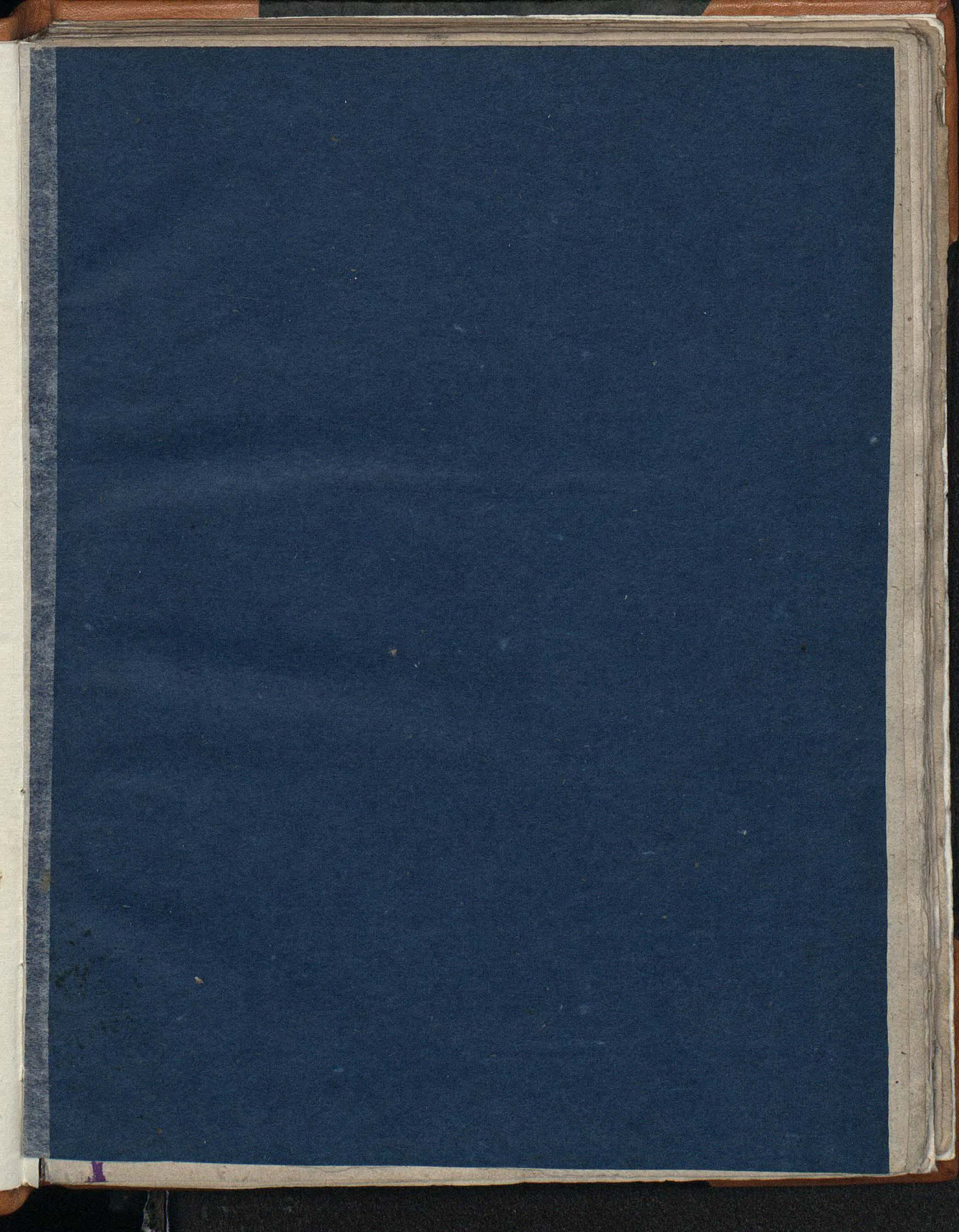

Manuscript title in cursive script, likely identifying the book's content.

Biblioteka Jagiellońska.



III. d. 15.

III. d. 15.

III. d. 15.

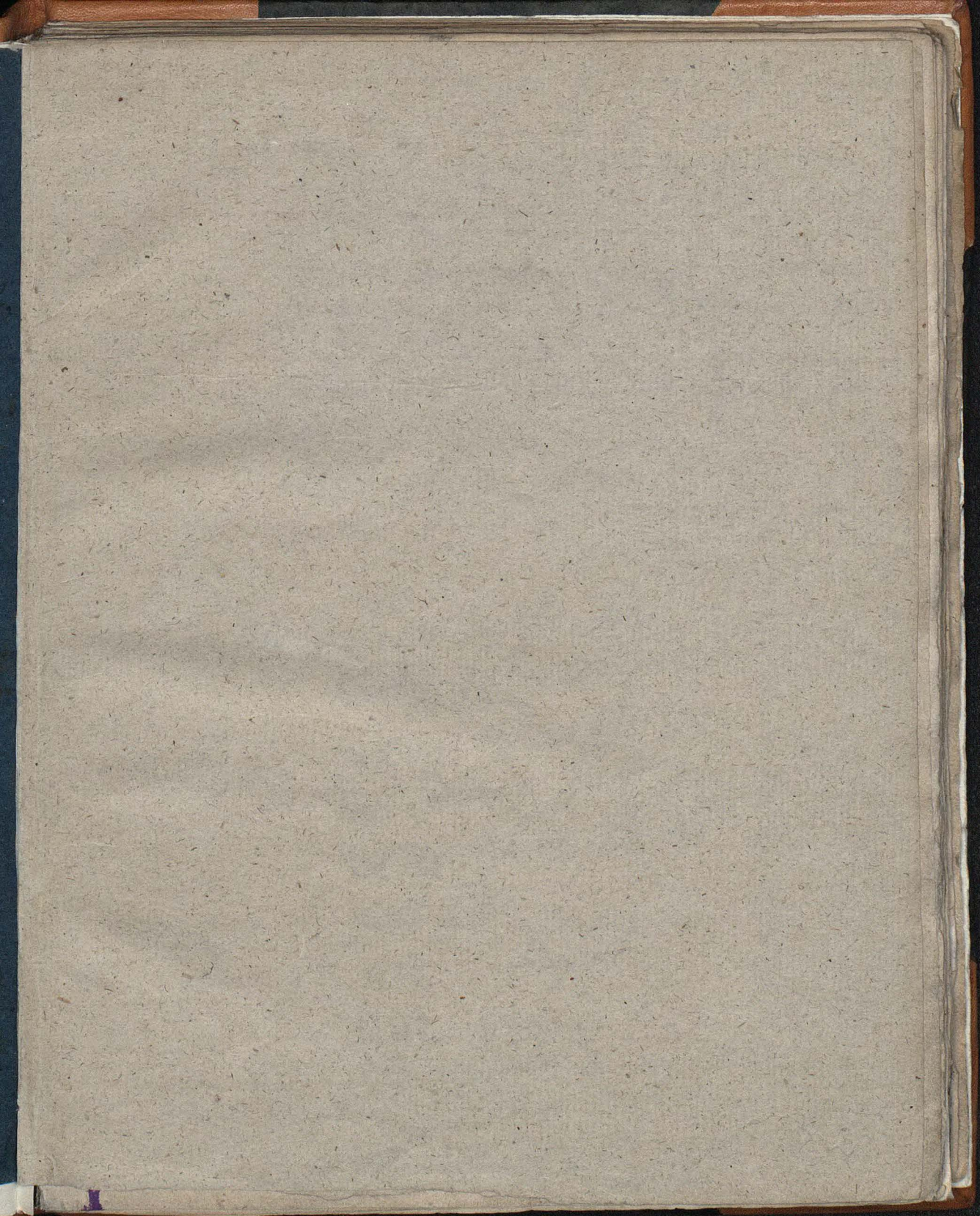

Geogr. 599.

0
Książki tu mapy dołączone w
dwóch stronach, o których mowa fot. I weso
miesz G. 8^{my} od dołu: ... tabule due in cartis sepe-
ratim posite ad caput novum ...

Facsimile jednej połowy tej mapy (strona amery-
kańska), przysłał mi p. H. Harriette'a, wlepi-
łem między k. 5 i k. 6.

T. G. Reich
Mapa mundi (facsimile z r. 1889) dołożona na końcu
drucika. (zaginana)

Te dwie wielkoformatowe
karty, dostrakowane
później, są tu ~~te~~ dwie
wprawione. Przynajmniej
jakiś po Karolu XIII a
przed XIV.

3. V. 1932.

Stanisław

Odnosi się do kłb. 16, 17 poprzednio
uprząwionych między kłb. XIV i XV.
Po konserwacji znalazły się na swoim miejscu

Pim. Op. 4006.

1 Introductio in Ptholomei Cosmo-

graphiã cū longitudinibus ⁊ latitudinibus regio-
num ⁊ ciuitatum celebriorum.

¶ Epitoma Europe En ee Siluij

¶ Sienus ⁊ distinctio partium totius Asiæ per brachia Tauri mō-
ris ex Asia Idij secundi.

¶ Particularior Minoris asiæ descriptio ex eiusdem Idij asia

¶ Sine compendiosa descriptio: ex Isidoro

¶ Africæ breuis descriptio: ex paulo orosio

¶ Terre sancte ⁊ urbis Hierusalem aperior descriptio: fratris
Anselmi ordinis Minorum de obseruancia

¶ Magister paulus: Crostnensis. Lectori studioso

Qui freta. qui fontes populos ac maenia colles

Quiq; cupis uasti noscere regna soli

Huc precor huc uultū paulisper uerte benignam

Exiguumq; legas candidè lector opus

Omnia quo magni clauduntur climata mundi

Quodq; fouet narijs terra rotunda locis

Quo populos urbes mirābere flumina montes

Et quæ sunt oculis non bene uisa tuis

Quo prolomei subito (mibi crede) uidebis

Et releges sparsim grandia scripta libri

Et quod mille alij docti scripsere libellis

Hoc paruo inuenies conspicietq; libro

Distichon

Adspice quam paruo lector studiosè libello

Clausā sit immensū machina magna solū



Reuerendissimo in christo patri et do

mino: Joanni dei gracia Episcopo Rosnaniensi Joannes de Stob
nica S. D.



Non est notum. Reuerendissime presul sy
ab antiquis frequētissime vstratum vt qui
litterarum studijs insudant si quid tandem
minerne viribus ad suam alioꝝ ve vtilita
tem se se conficere putauerit id ad bonos
pꝛicipes scribant. qđ mihi fecisse videntur
nō quo aliquā illis disciplinā pponāt. sed
quo gratitudo beneficioꝝ ab ipis accepto
rum. vel amor quo eis afficiuntur innotes
cat ac eozum et auctoritate ad quos libri
scribuntur quedā ipis libris accedat auctoritas. horū exemplū ego se
centus nomini tuo omni cum reuerencia p̄scripsi quasdā meas lucubra
tiōe vel potius animi recreatiōes. Nam cū post illam qua pene omibꝫ
viribus eram exinanitus longam gratissimamqꝫ egrotatiōe non potui
gravioribus intēdere studijs lectiōe Claudij ptolomei ⁊ alioꝝ qui de si
tu orbis scripserūt interdum oblectari cepi. pulcrum em̄ est ac animo
incundum cognoscere sub qua pte celi queqꝫ p̄uinciaz ⁊ alia id genus
que tractātur in cosmographia posita sint. ⁊ quā ipoz distanciaz circuli
celestes indicant placuit tandem nō solum legendo mihi verum etiam
scribendo alijs si qua possem p̄desse conari. id em̄ p̄cipuū studiosozum
munus putandū est. vt nō ad p̄pria modo sed ad cōmunē omniū vtili
tatem studia referant sua. itaqꝫ congeffi in ptolomei cosmographiaz in
troductionē: nō quā tanta ars requirebat sed quā tenuitas viriūz meaꝫ
prestare potuit. vt earum rerum studiosis quū in p̄ncipijs mathema
tice minus versati sunt patentiorē aliquā semitā aperirem. qua sine er
rore platissimos eiusdem artis campos suum dirigant gressum. Et ne
soli ptolomeo laborassem. curam etiam notas facere quasdam ptes ter
re ipi ptolomeo alijsqꝫ vetustioribus ignotas que Americi vespucci ali
ozumqꝫ lustratione ad nostram noticiam p̄uenere. Adieci etiam anti
quis quarundā p̄uinciaz ciuitatūqꝫ nominibꝫ alia nona quibus nūc ap
pellantur velut illoꝝ interpretatiōes. Nam sūt cūpiciam ⁊ nona difficilia
cognitu videantur obbreuitatē quā req̄rebat introductio. ideo adiunxi
Epitoma europē Eneē filij. paucis q̄busdam in ea de p̄ribus n̄re Sar
macie imutatis. cum compendiosa totius asie descriptiōe. ac partium
eius distinctiōe per iuga atqꝫ brachia montis Tauri. qui totam Asiaz q̄
longa est diuidit tanqꝫ imane eius dorsum. brachia sua hinc inde miro
q̄ quodam mō sic porrigens vt ex ipis nō modo Asie verū etiam Africe
⁊ Europe vna series monciū accipi posset. partes etiam singulas mino
ris Asie ⁊ Sicie p̄struxi quoniā harum cognitiōe valde necessariā p̄

tantum ad alia tum vel maxime ad lectionē sacrarū Itaq. compendiosū
est tamen. Siriam. quā inuitiores partes eius quisq. facile cognoscere
potest ex descriptione terre sancte quā nobis donatam a venerando pte
Anselmo ordinis minorū de obseruancia verbi dei p̄dicatore egregio
simul cum alijs imprimi p̄curauimus. Ex paulo etiam Orosio princi-
paliores partes Africae suo loco posuimus. Hec itaq. omnia quacūq. sunt
Reuerendissime paternitati tue offero nō quo eandem cui et ptolomeū
et alios de situ orbis scriptores non ignotos esse scio) hac introductio-
ne indigere aut eius lectioni vacare posse arbitrarer. noui enim quibus
fluctibus curarum tum pastoralium tum reip. regni nostri hoc potissimum
tempore estuat. sed ut hic omnis labor meus in tuum nomen referatur.
quo agnoscat nos esse et fore gratos sue benivolencie ac liberalitatis no-
bis priusq. aliq. meruisse exhibite. Sunt et alij apud nos viri qui no-
men laudesq. R. I. S. tue doctiori voce canere iam incipiunt. maior ore
tandem cantaturi hec ipsa et genus et proatios. cum Gymnasium nostrū
in quo hec ludunt a tua R. I. S. magnifice adornatum aspiciant. Hanc
autem hanc velut quandā illoz p̄gustationez a nobis benigne accipere
dignetur.

**Ad reuerendissimū in christo patres et
dominū dominū Joannem Lubranskij benignitate diuina epis-
copum posnaniēsem carmē sapphicū endecasillabū Rudolphi was-
serburgensis**

In tuas quāuis mea musa laudes
Torpeat presul teneris sub annis.
Te tamen uerū celebrande gestie.

Dicere sapphus.

Gentis Antistes decus es potentis
Ipse lubranc: patrieq. splendor
Sic tuum nomen trifide pererras

Elimata terre.

Indire uirtus generosa gentis
Sic tue floret pyllos in annos
Ut tripertita hec remanet uirenti

Pinus honore

Tu uiros christi colis exequentes
Iura uel leges superiq. duris
Qui modis celi: studioq. querunt

Gaudia magno

Alter in sacris Palma predicaris
Edibus: regem recolens tonantem
Ut tye genti faueat: nec ullo

Diserat tuo

3

Ergis structis benefacta muris
Mena ut tura queat in quiete
Ante non turus placido sacerdos,
Pellere christo

Manq; prurupto tua templa miro
Sacra uallasti quibus ingruiebant
Ince latrones ingulum pecentes
Canonicorum

Ipsa uirtutes sequeris beatas
Cum quibus summa resides in arce
Glorie: tandem penetrabis alii
Lardinis axes

Diceris clemens: pius et benignus
Atq; doctorum facilis uirorum
Fator: et fautor: sibi q; patescat
Ianna semper

Pluribus fers suppeicias alumnis
Et tibi cordi est studiosa pubes
Unde complures alis in palestris
Sepe sacratis.

Ergo te cuncti uenerentur: atq;
Te colant: laudent: cel. brient: amentq;
Dulgis. et prestans procerum. ac disertis
Turba uirorum

Regia nobis uenerandus urbe es
Quam due cingunt alie potentem
Quasq; diffuso sicut inquietus
Fistula fletu.

Nunc uelim uulcu capias sereno
Codicem doctus modo Stobnicensis
Quem tibi multa dicat arte factum
Bice magister.

In cosmographiam Claudij Ptholomei folio .f.
mex Alexandrini Introductio.

Quid sit cosmographia et quomodo
differt a Cosographia seu Topographia et Geographia. Caput
Primum.



Cosmographia scdm Ptholomeum. designatrix imitatio est totius cogniti orbis cū his que fere vniuersaliter sibi iunguntur. hec a cosographia differt. Nam cosographia particularius a toto loca abscindens p se de quolibet ipso agit: describens ferme singula etiam minima p tentor a se locor. quemadmodū portus villas vicos fluior scissions ac hmoi alia. que etiā topographia hoc est loci descriptio. vel pictura appellatur. Cosmographie autē ppriū est vnam eandemq; habitabilem terram nobis cognitam ostendere quō natura situq; se habeat et tantum circa ea intendit que p descriptione orbis magis generales sibi iunguntur: velati circa maiora oppida. magnas civitates. montes etiā flumiosq; insigniores. Preterea circa ea oia que iuxta quamlibet spem maiori nota digna sunt. Item cosmographia magis ad quātitatē quā qūitatem intendit. Cosographia vero magis ad qualitatem quā ad hęc hec pictura illa mathematica magis eget. Differt etiā a Geographia vt ipsoz nominū interpretatiōes indicant. Nam cosmographia mundi: geographia autē terre descriptio: vel pictura interpretatur. geographia em̄ terram distinguit ac describit p maria montes et flumios: nulla rōne circulozū spere celestis habita. Cosmographia autem primum ipsos circulos ptemplatur et deinde ex ipsoz distinctione terrarū illis subiectarū certissimis mathematicorū demonstrationibus distanciasq; ostendit. Unde de diernū ac noctium magnitudines. De stellis que semper supra verticem nobis sunt: que supra horizontē nobis feruntur: et que ppetue nobis non oriuntur: De omnibus deniq; q̄ ad rōnez habitationū nostrarū spectāt diserere poterit. que humanis ingenij mathematico iure demonstrari altissimū atq; pulcherrimū est.



De circulis spere celestis Caput secundum

Quoniam omnis cosmographie ratio fit p circulos spere celestis: ideo de ipsis circulis p̄mū aliquid vel succinte
A ij

Cosmographia.

Cosographia.

Topographia.

Cosmographie

ppriū.

Geographie et

Cosmographie

dīa.

De circulis

- Adator sphere circulus.** Dicendum est. Sunt autem duplices circuli: maioris. scilicet et minoris. Adator circulus est qui in conuexa superficie spere descriptus ipsam in duo equalia diuidit et hi sunt sex: equator. scilicet Zodiacus: Colurus equinoctiorum
- Circulus Adator** Colurus solstitiorum: meridianus: et orison. Circulus minor in spere est qui in eadem spere superficie descriptus speram in duo equalia diuidit tales sunt quatuor Arcticus: Tropicus cancri: Tropicus capricorni et antarcticus. Ita summam sunt decem non reuera existentes sed imaginabiles: preter zodiacum qui realis est. Equator qui et primi mobilis cingulus et equinoctialis dicitur. est circulus minor secundum quolibet sui partes ab utroque polo mundi equedistans. Sunt autem poli mundi qui et cardines et vertices dicuntur: duo puncta celi axem terminantia: ita fixa ut nunquam moueantur. quorum qui septentrionalis est polus arcticus vocatur: oppositus autem ei antarcticus. Ideo autem equator vocatur equinoctialis quoniam sole ipsum transeunte (quod bis in anno in principio arietis. id est mense martio et principio librae mense septembri contingit) toto terrarum orbe equinoctium et dies nocti equalis est. Zodiacus est circulus maior equatorum rem in duobus punctis que sunt principia arietis et librae secans cuius una medietas ad septentrionem. alia vero ad austrum declinat. et ob hoc obliquus circulus vocatur. Latini etiam eum signiferum vocant quod duodecim signa in se ferat. sex in medietate ad septentrionem vergente que sunt aries taurus gemini cancer leo virgo. et alia sex in medietate ad austrum declinante que sunt libra scorpio sagittarius capricornus aquarius piscis. quo fit ut prima sex signa vocantur septentrionalia et reliqua sex australia. Colurus solstitiorum qui et declinationum dicitur est circulus maior per principia cancri et capricorni et polos mundi transiens. Colurus item equinoctiorum circulus maior est per principia arietis ac librae et polos mundi transiens. Meridianus est circulus maior per punctum verticis qui Zenith dicitur et polos mundi transiens. Orison est spere circulus maior. superius emisperiū ab inferiori diuidens. estque in quem subditio consistencium. circūducenciumque oculos videtur obtutus deficere et ob hoc etiam terminator visus dicitur: quoniam partem celi visam a non visa dirimit. Diversarum autem regionum varius est orison. et omnium orisonum polus est punctus verticalis seu Zenith. Nam tale punctum omni quaque ab ipso orisonis eque distat. Hec de circulis maioribus. Nunc ad minores veniamus. Circulus arcticus est circulus minor quem polus zodiaci ad motum primi mobilis circa polam mundi arcticam describit. Antarcticus vero est circulus minor quem alter polus Zodiaci circa polum mundi antracticum causat atque describit. Accipiamus autem polum zodiaci punctum vnde etiam a zodiaco eque distant. sunt enim poli zodiaci arietis ipsius extremitates. Et quanta est maxima solis declinatio ab equinoctiali tanta est poli zodiaci a polo mundi distantia que est secundum Ptolomeum

De quinque zonis terram habitabilem et inhabitabilem distinguentibus.

Capitulum Tertium

forma totius
terre.

Zona frigida.

Zona torrida.

Zona temperata.

Antichthonos.

Antipodes.

forma nostre
habitabilis.

forma totius
zone inhabitabilis.

Habitatores sub
torrida Zona.

Quantitas lati-
tudinis cuiuslibet
zone.



Terra tota rotunde est figurata quod admodum et mundus in cuius medio constituta est. et per quatuor minores sphericos circulos in quinque zonas vel plagas dividitur. quarum due que sub polis sunt et extreme nimio frigore rigentes: et tertia in medio omni sita que torrida dicitur propter estum solis inter duos tropicos discurreret: inhabitabiles sunt. relique due habitabiles et temperata. temperantur enim calore meridie et frigore extremarum inter quas medium locum tenent. quarum alteram que est inter tropicum canceri et circulum arcticum nos incolimus. reliquam antichthonos. Kursus si nostram per orientem distinxeris in duo latera. latus terre nostris pedibus oppositum si homines tenent antipodes nostri vocantur. Terram autem a nobis habitabilem habere figuram claudis testatur Strabo et Solinus. vel rex his piscatorum seu nunc beculis oblonge ut tenet ptolemeus et dionysius. plaga vero tota quam nos et antipodes nostri incolimus tenet figuram tympanalem ut Aristoteles tertio meteororum et camareensis dicunt. Num autem dicimus zonam seu plagam inhabitabilem: male difficileque habitabilem intelligimus. sunt enim qui ex istam torridamque zonam nunc habitant ut qui chersonesum auream incolunt et Taprobana insulam. etiope etiam supra egiptum et alii multi ipsis meridionaliores et maxima pars terre prisca in cognita nuper repta de qua sermo erit in capite nono. Preterea ex distantia circulorum minorum quam habent inter se ut expositum est in capite precedenti manifestum est primam zonam que sub polo arctico est 23 graduum esse et 1 minutorum. Secundam autem que antarctica est et prime opposita totidem. Terciam que temperata est et nostra 42 graduum latitudinis habet et 18 minuta. Quarta que precedenti par est totidem. Quinta vero que torrida est et media 47 graduum habet et 42 minuta ut sequens formula indicat

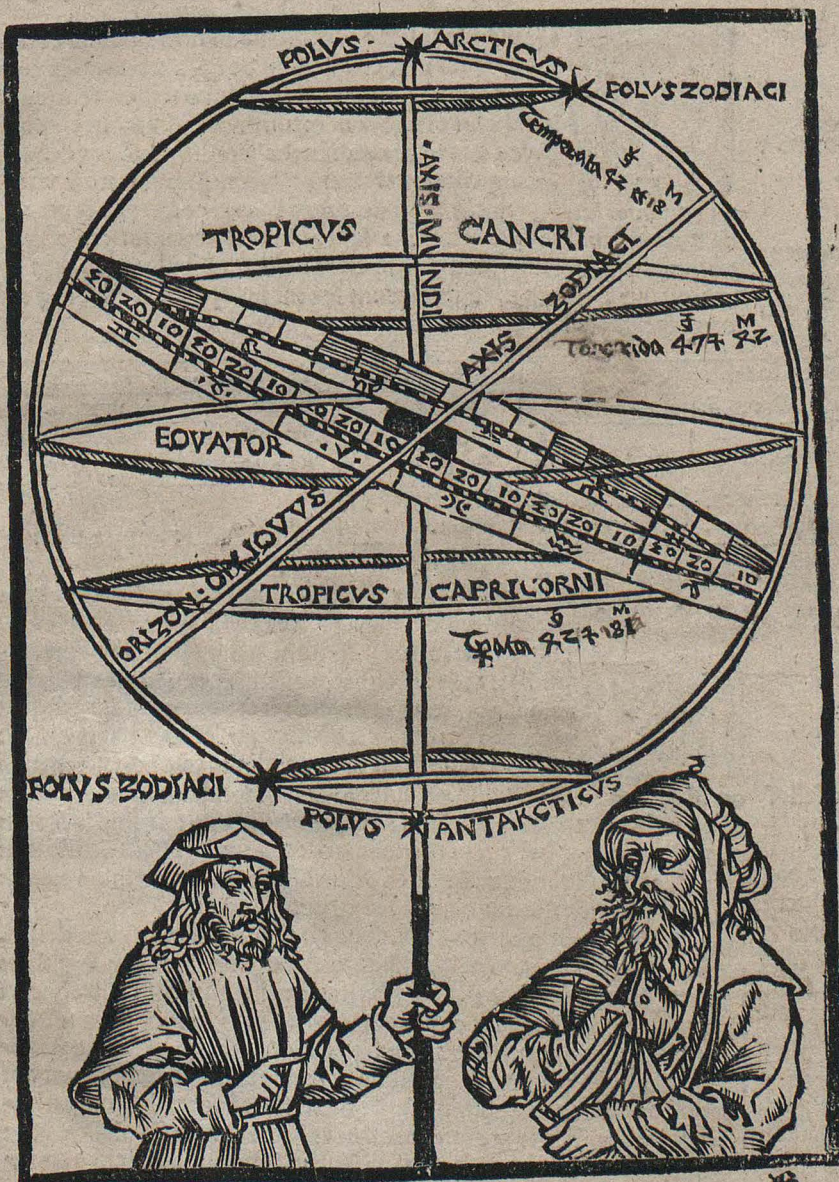

De Ventis

Caput Quartū.

Triplex ortus & occasus.

Numero ventorum. Quatuor principales veteri



Uoniam cognitio ventorum non parum profert ad cosmographiam ideo quedam de ipsis & distinctio eorum hic subiiciemus. quod facile dicemus si prescriberimus solem habere triplicem ortum & occasum secundum binos tropicos & ipsum equatorem videlicet estivalē equinoctiale & hiemalem. & merediet. sicut ipsius septentrionis utriusque assignemus latera. his enim singulis proprii venti correspondēt qui ab illis partibus flant. Ideo summatim 1. sunt venti tres orientis: tres occidentis: totidem meridiei: & medie noctis totidem. Ex quibus quatuor qui in sequenti formula medium locum tenent principales sunt alij minus principales.

Uentorum forma.	Oriens.	Occidens.	Meridies.	Ab eadem a nox
Collateralis	Tro: Lā: Lecias.	Ehoris.	Euronotus.	Septentrio
Ab eadem.	Equator.	Subsolannus.	Fauonius qui et Zephyrus.	Aquilo qui et Borreas.
Collaterales.	Trop: L: pricorn.	Eurus qui & Uulturnus.	Affricus qui & Liba.	Trachias qui & Ircus.
			Libonothus.	

De paralellis.

Caput Quintū.

Paralelli.

Inter paralellos distantia.

Numero & distantia paralellorum secundum Ptholomeum.

Quare sub equinoctiali sp nox est equalis diei.



Paralelli sunt circuli vel linee ex omni parte eque distantes & nunquam etiam si in infinitum protrahi possent currerēt quales est in sphaera equator cum illis quatuor minoribus circulis quibus zonas in capite tercio distinximus. non quia quantum primus a secundo tantum sed ab eodem a tertio distet: nam hoc falsum est ut ex eodem capite liquet. sed quia quilibet duo circuli ex illis adinvicem collati secundum quilibet sui partem equaliter abinvicem distant. Licet autem paralelli quibus latitudo locorum que est inter meridiem & septentrionem deprehenditur possent ad libitum cuiuslibet plus vel minus distantes describi. Ptholomeo tamen profaciliiori supputatiōe placuit describere viginti & unum paralellos ab equinoctiali versus arcum supputatos & .7. eūdo ab eoque diei versus austrum. quoniam ulterius si quispiam gressum tulerit terram ab eo incognitam reperit. Ita autem predictos paralellos distinxit ut primus distet ab equinoctiali quatuor gradibus fere cum quarta parte: & dies longissimus sub eodem paralello superat diem sub equinoctiali quarta parte horae. Secundus paralellus distat ab ipso equinoctiali gradibus octo ac tertia & duodecima: & dies sub hoc paralello longissimus superat diem sub equinoctiali dimidio horae: & proportionabiliter accipienda est distantia reliquorum paralellorum ut expressum est in figura huius capiti subscripta. sub equinoctiali enim degen- tibus dies cum noctibus equari omni tempore necesse est quoniam cum neuter polorum illis eleuetur supra horizontem sed uterque sit in oriente ideo

De paralellis.

So. iiii.

omnes circuli quos describit sol motu suo diurno in quocūq; signorū fiat sic secantur ab orizonte ut cuiuslibet eorum tāta pars sit sup orizontē quanta sub orizonte. Ad septentrionē vero ab æquinoctiali precedentibus eo magis subleuatur polus arcticum supra orizontē necesse ē quō magis ab æquinoctiali disceditur tanto quoq; dies estui longiores sūt quāto alcus polus supra orizontē eleuatus fuerit. quonia semp maiores portiones circuloꝝ ū descriptoꝝ a sole motu diurno erunt supra orizontem & minores sub orizonte. Et sformiter accipiendus est de paralellis ab æquinoctiali versus austrum declinantibus. Ex supra dictis paralellis qui meridionalem limitē terre nostre habitabilis ptolomeo cognite terminat distat ab æquinoctiali circulo gradibus sedecem vna tertia & vna duodecima. Qui aut septentrionalem limitē terminat distat ab æquinoctiali gradibus sexaginta tribus qui paralellus p̄ thile insulam ducitur quare tota latitudo terre ptolomeo cognite constat gradibus sexaginta nouem vna tertia & vna duodecima aut integris gradibus octoginta. nuper aut versus meridie africe pars que septem pene gradibus citra tropicum capricorni incipiens vitra ip̄m simul & terridamzonam ad austrum latissime fere ad vigesimū primū gradum (ubi est caput bone spei) ab Americo & socijs nauigationis eius lustrata & descripta ē quos gradus si ad latitudinē terre ptolomeo note addideris. latitudo terre que iam habitari cognita est habebit centum & octo gradus: qui continent quartam partem totius ambitus terre & vigesima. quibus quot miliaria correspondeat facile cogniti erit ex dicendis in capite octauo. Typus aut paralellorū pdictorū est formula sequens que docet exactum graduum vniuscuiusq; paralelli supra æquinoctiale: quantitatē dierum & miliaria singulis gradibus paralellorū correspondencia simul etiam sub quo paralello medium cuiusq; climatis sit.

Quare ab æquinoctiali declinando dies estui maiorantur.

Terminus meridionalis habitabilis.

Terminus septentrionalis.

Latitudo terre a ptolomeo cognite.

Quis terminus meridionalis terre. Caput bone spei.

Latitudo terre nūc lustrata.

Climata cum gradibus paralellorū simul horas insinuat numeris ista figura sua.

Paralelli ab equatore.	Gradus distantie.	Horæ dierū maiores.	Quot miliaria facit gradus vnus.
21 Per Zile.	63	20	28 $\frac{1}{2}$
20	61	19	
19	58	18	32 $\frac{1}{2}$
18	56	17 $\frac{1}{2}$	
17	54	17	37 $\frac{1}{2}$
16 Diariph: 7.	51 $\frac{1}{2}$	16 $\frac{1}{2}$	40 $\frac{1}{2}$
15	48 $\frac{1}{2}$	16	42 $\frac{1}{2}$

B 4

De climatibus.

Residua pars tabule Climatū cū gradibus parallelorū
simul horas insinuat.

Paralelli abequa toze	Gradus distantie	Hore diei maiores.	Quot miliaria facit Gradus vnus.
14 Diaborist.6.	45	15 $\frac{1}{2}$	44
13	43 $\frac{1}{2}$	15 $\frac{1}{2}$	45
12 Diaromes.5.	40 $\frac{1}{2}$ $\frac{1}{3}$	15	47
11	38 $\frac{1}{2}$ $\frac{1}{4}$	14 $\frac{1}{2}$ $\frac{1}{4}$	48 $\frac{1}{2}$
10 Diarhod.4.	36	14 $\frac{1}{2}$	50
9	33 $\frac{1}{2}$	14 $\frac{1}{2}$	
8 Diaalexan.3.	30 $\frac{1}{2}$	14	54
7	27 $\frac{1}{2}$ $\frac{1}{4}$	13 $\frac{1}{2}$ $\frac{1}{4}$	
6 Diasten.2.	23 $\frac{1}{2}$ $\frac{1}{5}$	13 $\frac{1}{2}$ $\frac{1}{5}$	57
5	20 $\frac{1}{2}$	13 $\frac{1}{2}$	
4 Diameroe.1.	16 $\frac{1}{3}$ $\frac{1}{2}$	13	
3	12 $\frac{1}{2}$	12 $\frac{1}{2}$ $\frac{1}{2}$	59
2	8 $\frac{1}{3}$ $\frac{1}{2}$	12 $\frac{1}{2}$	
1	4 $\frac{1}{2}$	12 $\frac{1}{2}$	
Equator a polis eque distans		12 continue	60
1	4 $\frac{1}{2}$	12 $\frac{1}{2}$	
2	0 $\frac{1}{3}$ $\frac{1}{2}$	12 $\frac{1}{2}$	
3	12 $\frac{1}{2}$	12 $\frac{1}{2}$ $\frac{1}{2}$	59
4 Antdiameroes	16 $\frac{1}{3}$ $\frac{1}{2}$	13	
5	20 $\frac{1}{2}$	13 $\frac{1}{2}$	
6 Antdiasines.	23 $\frac{1}{2}$ $\frac{1}{5}$	13 $\frac{1}{2}$ $\frac{1}{5}$	57
7	27 $\frac{1}{2}$ $\frac{1}{6}$	13 $\frac{1}{2}$ $\frac{1}{6}$	

De climatibus. Caput Sextū.

Clima.



Latitudes terre quatenus habitabilem existimant
 nasci: etiam per climata dimiserunt. quorum incia media
 et fines sunt sub parallelis declaratis in capite precedenti
 ut formula eorundem parallelorum indicat. ideo non miru
 le erit etiam de climatibus aliquid hic disserere. Qua
 propter sciendum est: Klima esse spacium terre inter duos parallelos iter
 ceptum in quo longissime dies ab initio climatis vsq; ad finem dimidie
 hore variatio est. et quorum aliquod clima ab equatore fuerit tot semper
 gissima eius loci dies superat diem nocti equalem. Suntque ipsorum septem
 gemina: quibus ad austrum non sit septimum adue lustratum. sed boream versus

Numero climatū

De climatibus mundi.

Folio. V.

ptolomens terram septem semihoraz seu septem climatū spacio hor
spitale et habitabile inuenit. que a locis insignioribus p que fere me
die linee climatū transeunt sua nomina sortita sunt. primum dicitur di
ameroes q̄si p meroen a di qd̄ apud grecos p̄cat et casu genitiuo in
giture atq̄ meroe que est africe ciuitas metropolis insule nili in torrida
zona citra equatorem sedecim gradibus sita: huius et subsequentiū meū
medium: et finem. atq̄ maxime diei in quolibet ipoz horas. et poli ar
ctici in principio medio et fine: eleuat ides figura huic capiti sub scripta
demonstrat. Secundum dicitur diasiēnes a siēne egipti vrbe que est prouincie
thebaidis principium. Tertium dicitur diaalexandrios ab alexandria i signi
vrbe africe egipti metropoli quā. Alexander magnus cōdidit. Quarta
dicitur diarodon a rhodo. Alie minoris insula que et sui nomis in ea si
tam nostra tempestate clarā ciuitatem habet fortiter thurcarū esse
ros bellicosos impetus sustinentē atq̄ p̄figantem generosissime. Qui
tum dicitur diaromes ab vrbe europe notissima inter italicas maxime cla
ra et insigni olim gentium domitricē atq̄ orbis capite nunc patris pa
trum maximā sede. Sextum dicitur diabozisihenes a magno. Sarmatarum
europe flumio. Septimū diaripheon a riphēis montibus qui in sarmati
ca europa insignes sunt p̄petua nūe candentes plura climatā ad bo
am. Ptolomens nō posuit cū illud terre quodcumq̄ est ineptum habitabile
tūdi hōim existimauit. pari modo dicendū est de climatibus que sunt vl
tra equatorem ad austrū quozū sex p̄traria nomia habēcia lustrata sunt.
et dici p̄nt anthidiāmeroes anti diasiēnes anthidiāalexandrios anti diaro
dō anti diaromes: anti diabozisihenes: a greca particula anti q̄ oppositū
vel p̄tra denotat. de quibz australibus climatibus hec pomponij meuever
ba intelligenda sunt ubi ait. zone habitabiles quaz alteras nos incolimz
alteram antichtones paria agunt anni tpa verum nō pariter quomā cū
in altera est estas: in altera hiems. et in altera vere existente in altera au
tumnus fit

Denotatio clima
tis.

Clima primū.
Aderoe.

Clima scd̄
Clima terciū.
Alexandria.
Clima quartum
Rhodus.

Clima quintū.
Roma.
Clima sextū.
Borisihenes.
Clima septimū.
Riphon.
Climata australia

Pomponij ADe
sententia.
Tpa anni quāgā
tur in climatibus
australibus.

Figura septem climatū que posuit Ptolomens

Principiū.	* Distancia horaria. *			* Latitudo poli q̄ arctici eleuatio *		
	Mediū.	finis.		Principiū.	Mediū.	finis
1	12 $\frac{1}{2}$ $\frac{1}{2}$	13	13 $\frac{1}{2}$	12 $\frac{1}{2}$ $\frac{1}{2}$	16	20 $\frac{1}{2}$
2	13 $\frac{1}{2}$	13 $\frac{1}{2}$	13 $\frac{1}{2}$ $\frac{1}{2}$	20 $\frac{1}{2}$	24 $\frac{1}{2}$	27 $\frac{1}{2}$
3	13 $\frac{1}{2}$ $\frac{1}{2}$	14 $\frac{1}{2}$	14 $\frac{1}{2}$	27 $\frac{1}{2}$	30 $\frac{1}{2}$ $\frac{1}{2}$	33 $\frac{1}{2}$
4	14 $\frac{1}{2}$	14 $\frac{1}{2}$	14 $\frac{1}{2}$ $\frac{1}{2}$	33 $\frac{1}{2}$	36 $\frac{1}{2}$	39
5	14 $\frac{1}{2}$ $\frac{1}{2}$	15	15 $\frac{1}{2}$	39	41 $\frac{1}{2}$	43 $\frac{1}{2}$
6	15 $\frac{1}{2}$	15 $\frac{1}{2}$	15 $\frac{1}{2}$ $\frac{1}{2}$	43 $\frac{1}{2}$	45 $\frac{1}{2}$	47 $\frac{1}{2}$
7	15 $\frac{1}{2}$ $\frac{1}{2}$	16	16 $\frac{1}{2}$	47 $\frac{1}{2}$	48 $\frac{1}{2}$	50 $\frac{1}{2}$

in una parte sunt ab australibus
17 gradibus et 1/2

quibus latitudinibus
et longitudo
et ab equatore
et ab australibus
et ab arcticis

De meridianis. Caput septimū.

Meridianus.

Meridiani variatio.

Longitudo locorum.

Gradus longitudinis.

Inter meridianos distantes.

Primus Meridianus Insule fortunatę. Ultimus meridianus scđs Ptolomeū Longitudo terre scđs Ptholome.



Meridianus ut in capite scđo diximus ē circulus maior per punctum verticis et polos mđi transiens. vñ euenit ut hunc circulum nobis ad ortum vel ad occasum p̄ficis centibus cōtinue variari necesse sit. et omnia loca quorū vnus ad orientem magis q̄ alter vergat: diuersos habere meridianos et hoc pacto de locis vicinis ad occasum vergentibus. his meridiis longitudo locorum que inter oriens et occidēs est distinguitur. Unde longitudo locorum nihil aliud est quam arcus equatoris inter duos duorum locorum meridianos interceptus et gradus mensurātes illum arcum. gradus longitudinis vocantur. Et licet possint pro voto cuiusq̄ magis vel minus distantes. describi meridiani sicut dictum est de paralellis mensuratione. totius terre habitabilis. Ptholomeus tamen propter facilitatem computationem meridianos proximos inter se quinq̄ gradibus distantes fecit in tabula generalis cosmographie. et eosdem equalibus numeris in latere meridionali septentrionali sibi correspondentibus. annotauit qui gradus longitudinis scant quorum primus qui occidentalem finem claudit est meridianus qui p̄ insulas olim fortunatas nunc magna Lanaria vocatas describitur. Ultimus vero qui extremā plagam orientalem notioribus terminat dicitur meridianus ductus p̄ metropolim sinarum. distans a primo meridiano gradib⁹ 180. Et est longitudo tota terre a Ptholomeo cognita: et medietas ambitus totius terre. sed que Ptholomeo et alijs p̄ficis erant ignota nuper Americi Vespucij aliorumq̄ lustratione facta iam p̄ totum ambitum longitudinis terre nobis descripta sunt. sicut in tractu orientali regio Cataij et magna pars indie meridionalis que est ultra centesimū et octogesimū longitudinis gradum. Sicut in occasu ultra africam et europam magna pars terre quā ab Americo eius repto re americana vocant vulgo aut nouus mđus dicitur. Preterea multe alie maxime insule et in orientali et meridionali et occidentali oceano repte sunt quarum situs et in longitudine et latitudine in nono capitulo exponetur. Nunc aut hec que Americi vespucij et aliorū lustratione cognita sunt ultra longitudinem terre a Ptholomeo descripte ponuntur in alia medię etate ambitus terre nostris pedibus opposita ut tabule due in cartis sepe peratim posite ad caput nonum nostram indicant. altera enim illarū que Ptholomei descriptione cōmetur p. 180. gradus longitudinis extenditur reliqua que est Americi vespucij p̄ tot idem sumpto initio computationis gradū post vltimū longitūdis ptholomei hoc est a. 180. vsq̄ ad. 360. In quibus tabulis distācia inter paralellos et meridianos nō p̄ quinq̄ sed p̄ decem gradus facta est ob angustiam spacij.

Applicatio supradictarū ad Cosmographie Ptholomei tabulam et quo pacto ex ipsis distācia locorū scđm

10
GIADALE

ARCTICVS

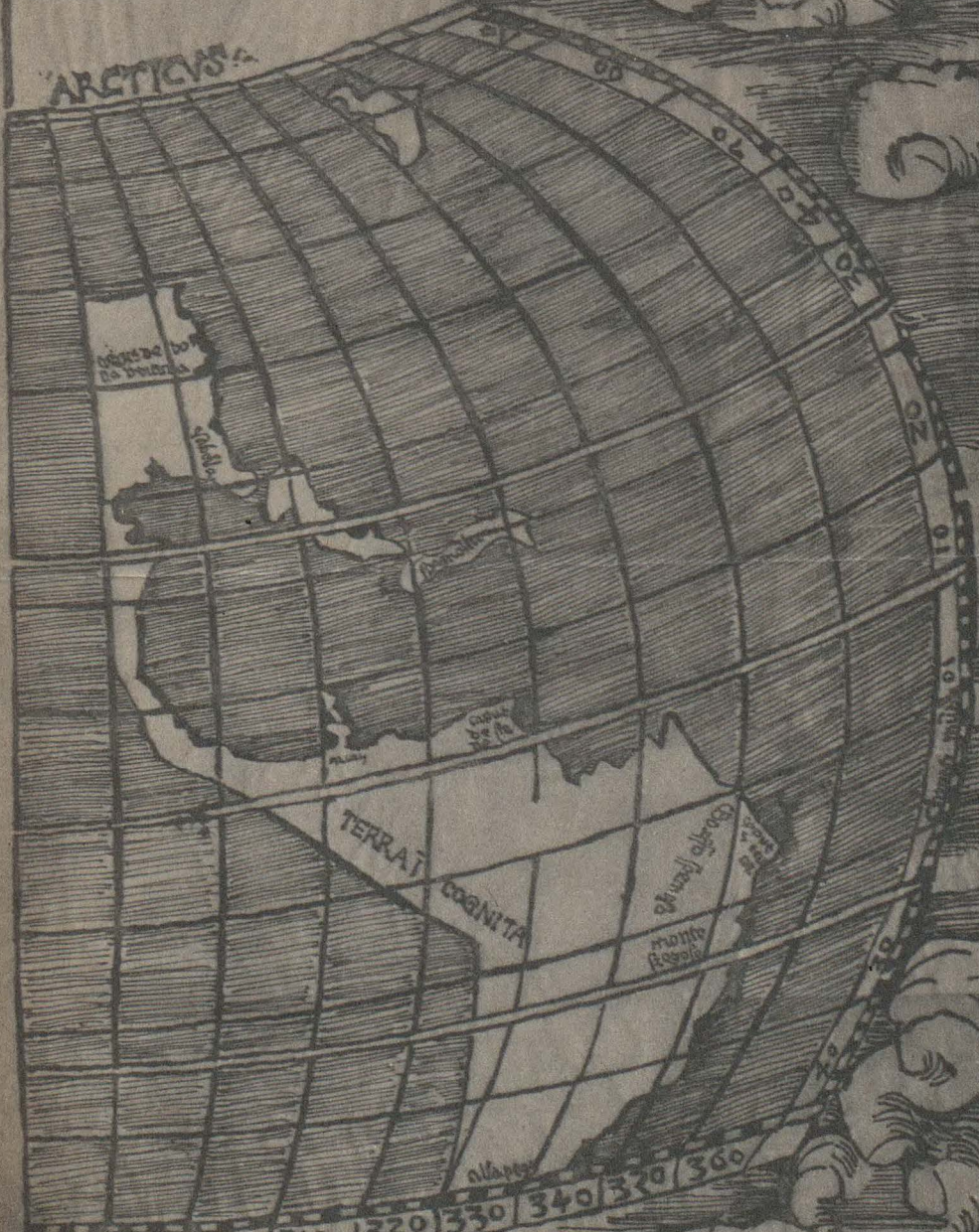

TERRA
COGNITA

S. uasil
S. B. B.

monte
Rosolis

280 290 300 310 320 330 340 350 360

7a

Włotka H. HARRISSE'a.

Johannes de Stobnicza.

Mappe monde 380 pas 270 mms.

Impressum Cracoviae p. Florianum Anglerium,
anno M D X I J.

Cf. : Cartographia Americana
Vetustissima - No 92, in

Henry Harrisse
Discovery of North America

93, 95, 112, 279-296, 472-4 etc.

Niniejsze facsimile przysłał mi H. Harrisse w lipcu 1892, jest
ono wydane z jego druku "The Discovery of North America," London 1892.
Facsimile całej mapy znajduje się w druku: A. E. Nordenskiöld,
Facsimile-Atlas till Kartografiens äldsta historia etc. Stockholm 1899.

W tym egzemplarzu "Introductio" brak tej wzmianki dla rozwoju
kartografii amerykańskiej wartej mapy.

Jad. Estricher

1) Władcy innemu jest za niej po raz pierwszy wogóle przedstawiony rzeczywisty sposób
położenia Ameryki Środkowej z Babiloniem, tj. europejska, przesmyku Panamskiego,
i inne mapy, wzmianki, a nawet późniejsze, mają tu uściwione.

latitudinē ⁊ lōgitudinē est inuenienda.

Laport octauū



Alidna supra dicta i gñali cosmographie tabula p̄stolo
mei sic repies. Itā cū eam inspereris primū in ip̄a equi
noctialem circulum cum duobus tropicis vtrinq; posi
tia videbis. Deinde a latere occidentale offerūt se se nu
meri palellorum cum exrescencia dierum estiuorūz vl
tra horas. 1 2. eq̄noctialis circuli: seu diē habitacū sube
q̄noctiali pcedēdo ⁊ versus sepr̄trionē ⁊ versus austrū. Simul ⁊ clima
ta que vt re ipsa p̄bētur accipiam⁹ primū palellorū versus sepr̄trionē
qui vltra. 1 2. horas eq̄noctialis circuli exrescit quarta pte vnus hore
humanum itaq; genus sub hoc palello repositum habet diem longissi
mum. 1 2. horarū ⁊ quarta pte hore. ⁊ p̄formiter de alijs palellis accipi
endum est. Innotescit demceps tibi ad extremum orietem p̄fate tabu
le ituro. ḡ. eleuatiōis poli seu distancie ab eq̄noctiali de quinto semp in
quintum scriptus. ⁊ ab his linee ad occidentes dnere palelli sunt sc̄dm
eleuationis poli gradū descripti quinq; ḡ. inter se distantes. Sub eq̄no
ctiali em̄ de gentibus vterq; potus in orizonte est vt supra diximus: a q̄
ad sepr̄trionē eantibus eo magis subleuari polūm arcticum oppoz
tū ⁊ locoꝝ habitabilū distancā ab eq̄noctiali liq̄do mōstrat. tan
tus em̄ semp est tractus distancie oppidi aut regiōis cuius āhelas nos
se mensurā ab eq̄noctiali quanta est eleuatio poli supra orizontē eundē
facilis inde cognitu fiet miliarium numerus si p̄scueris numex mili
arium vni gradū correspondeciū ⁊ eundem m̄lpl̄ caueris p̄ numerū
eleuationis poli. Id em̄ maiorē m̄m̄ adū ob seruandū sc̄dm p̄stolomei
sententiam miliaria ab eq̄noctiali circulo versus arcton non vbiq; gen
cium fore equalia: verum variari sc̄dm maiorem aut minores terre tra
ctum a primo em̄. ḡ. eq̄noctialis circuli vsq; ad duodecim vn⁹ ḡ. 60. mil
liaria cōtmet itala. vltra vere pcedēdo minuerē oportet miliaria vt pa
tet ex figura palellorū capiti quinto subscripta ⁊ clarius tabula sequens
indicat.

Et si miliaria ad stadia: passus: cubitos: pedes: sextā
tes: palmos. ⁊ digitos reducere desideras hec notato.

Digitus hec mensurarū minima statuitur.

Palmus digitos habet. 4

Sextans palmos habet. 3

Pes palmos habet. 4

Cubitus sesquipies est: palmos habet 6

Passus pedes habet. 5

Stadiū passus habet. 125

Miliarium stadia habet octo vel passus 1000

P̄riscoꝝ quidā quintā pte miliaris dicebant esse stadiū quod ex dnice
tis pedibus conficiebant.

In latere occide
tali tabule gñalis
p̄stolomei scri
pta.

In latere orien
tali scripta.
p̄stolomei.

Eleuatio poli di
stancia ab eq̄no
ctiali indicat.

Inuentio milia
rum.

De distancia locorum.

Equator. Brauus. & radus.	Milliaria Itala.	Milliaria Germana.
1	12	60
Tropic ⁹ . 12	25	59
25	30	54
30	37	50
37	41	47
A 41 Usq; ad 51 faciunt.	40	10.
51	57	32
57	63	28
Circulus 63	66	26
arcticus 66	70	21
70	80	6
Polus 80	90	0

Inuentio distancie locorum secundum latitudinem.

Reductio Milliarioz italoz ad germanica meridiani

Principium meridianoz & graduum longitudinum.

Meridianoz distanciam

Quot gradus vni hore correspondet

Inuentio distancie locorum secundum longitudinum.

C Volens itaq; scire distantiam aliquarum regionum vel locorum aliorum secundum latitudinem: vide gradum in fine palelli inscripti cui regio subiecta est. quo reperto vna cum gradu & palello alterius regionis: sagaciter tene gradus medios inter gradus signatos vtriusque palelli. huius enim distantia illarum secundum latitudinem tibi indicabitur. de hinc ex tabella proxime precedenti vel illa palellorum quinto capiti subscripta accipe numerum milliarium mediorum gradibus correspondentem (qui etiam annotari in quibusdam tabulis Ptolemaei solent sub gradibus elevationis poli vel in latere opposito postremo numerum milliarium multiplicata per numerum mediorum graduum. quo facto in promptu erunt miliaria itala distantiam regionum secundum latitudinem distantiam. que si ad nostra vela reducere miliaria divide numerum milliarioz repletorum per quatuor & propositum habebis verum cum primum ad meridianalem prefate tabule partem aspexeris lineas versus septentrionem subleuatas conspicias quas meridianos memorat quoniam ubi sol aliquam linearum linearum tetigerit. hinc hominum generi quod sibi subiectum est meridianum efficiat. quorum meridianorum & graduum longitudinis principium est ab occidentem ex ipsis fortunatis insulis per quas primum meridianus a Ptolemaeo descriptus est ut diximus. processus vero ad orientem. & terminorum etiam distantia meridianorum quinque graduum duntaxat est. & trium qui decim: qui vnius hore quantitate obtinent. quoniam sol ad motum primi mobilis quindecim gradus equinoctialis circuli in vna hora pertransit. quod fit ut regio quindecim gradibus aut tribus meridianis ab alia distans: si orientalis fuerit integra hora citius meridiem & diem occasumque solis habet reliqua ad occidentem solem vergentem. ab orientem itaque oppidorum aut regionum aliorum vel locorum distantiam secundum longitudinis tractum ab vtriusque regionis meridiano ad gradum longitudinis descendere: & me-

Dios utriusque meridiani gradus tenaciter observato: una cum numero miliarum: quem ubi multiplicaveris per graduum rectorum numerum: distantia longitudinis patebit. ubi vero ad axes suspicies reperies gradus correspondentes gradibus longitudinis a regione in latere meridionali notatis

De partibus terre et earum longitudine ac latitudine



Optimam terram Ptholomeo notam ex predictis constat habere latitudinem 80 graduum longitudinem vero 80. hanc quoque terminari dixit a quatuor orbibus partibus terra incognita quamvis plerisque in locis oceano intercepta. videlicet ab ortu solis terra incognita que populis orientibus maioris Asiae finarum. scilicet ferre adiacet. A meridie sive terra incognita que indicum pelagus cingit. que ve amplectitur meridionalem et ioptum regionem agulimbam nominata. ab occasu etiam terra incognita que sinum africe et iopicum cingit: et deinde occidentali oceano qui ultimas occidentis partes alluit. A septentrione oceano que insulas britannice circumplectitur et partes europe maxime septentrionales claudit. preterea limites reliquos habet terram incognitam que partibus asiaticis septentrionalibus emittit Sarmacie. scilicet Scythie atque Seru: scilicet huius termini habitabilis nostre a Ptholomeo descripti. Hanc autem multo amplior latitudo et ad septentrionem et ad meridiem: maiorque longitudo ipsius cognita est Amerij vesputij aliorumque lustratione: comptaque est ipsa (quod et homeris prodidit: velut quandam ingentem insulam ab omni parte oceano ablati ac circum navigari. Hec et sive sit in tres tamen partes veteres illam distinxerunt quarum parte magnitudine parva est Asia. scilicet Africa Tercia europa. Asia coniungitur africe per histinum iudicum: seu per dorsum arabie coartatum inter mare nostrum et sinum arabicum licet Ptholomeus dicat eas sub tropico capricorni coniungi per terram incognitam que indicum pelagus circumplectitur: que eius solitaria sententia utrum vera sit nec ve in sequenti capite dicemus. Europe et Asiæ coniunctio sit per dorsum quod inter paludem meotum et sarmaticam oceanum excurrit super Tanais fluminis fontem: Africa nusquam se se europe coheret. mari nostro inter utrasque interiacente. Europa ab occidente mari atlantico a septentrione britanni co ab oriente Tanais fluminis Aldeotide palude et mari pontico. a meridie mari mediterraneo quod nostrum appellatur clauditur. Eius latitudo incipit a decimo palello qui per Rhodum describitur et distat ab equinoctiali 36 gradibus. panditur autem ultra ultimum palellum septentrionalem 63 gradibus ab equinoctiali distantem. longitudo vero a tertio gradibus incipiens ubi caput europe est appellatus sacrum fere ad sexagesimum quintum gradum parte sui septentrionali praeenditur Africa ab occiden-

Caput nonum

Terminum terre habitabile secundum Ptholomeum.

Tres partes terre

Asie et africe coniunctio

Europe et asiæ.

Europe terminus

Latitudo europe.

Longitudo europe.

De partibus terre.

- Africe termini.** te mari atlantico a meridie ociano etiopico. a septentrione mari medi terraneo ab ortu nili flumis egipti terminatur. Eius latitudo est inter decimum palellum qui fuit incium latitudinis europae sub tota torrida zona et inter vigesimum primū gradum ultra tropicum capricorni vsq ad Caput bone spei extēditur. Lōgitudo aut eadem fere est cum longi tudine europae licet sub torrida zona quibusdā partibus vsq ad octogesi mum gradum attingat. Asia que ceteras magnitudine et opibus vin cit ab occidente habet eosdem terminos quibus europa et africa. ab ori ente eos orientaliq; indico a meridie meridionali indico et rubro. latitu do ei paulo minor ē quā europae et africae simul marie in pte orientali. Lō gitudo vero incipiens a quingagesimo quinto gradu (vbi frons eius que minor asia vocatur excurrit inter africanam et europam) protēditur scdm Ptolomei traditionē vsq ad 180. gradū. Hanc aut cum tota iustrata est vsq ad 240. Non solū aut pdicte tres ptes nunc sunt lacus iustrate verum et alia quarta pars ab Americo vesputio sagacis ingenij viro in uenta est. quam ab ipso Americo eius inventore amerigem qñ a ameri ci terram sine americā appellari volunt cuius latitudo est sub tota torri da zona et p omnia climata tam septemtrionalia q̄ meridionalia. Lōgita tudo aut eius sic dependetur si in gradibus lōgitudinis a Ptolomeo descriptis cōtinēte pcedatur p ambitum terre ad superficiem ipsius terre pedibus nostris oppositā sic vt compleantur 360. gradus longitudinis totius ambitus terre. longitudo itaq; huius quartae ptis est a 280 gra du vbi pars eius septemtrionalior incipit vsq ad 345 in quo pars eius meridionalior desinit. Pars ei⁹ africae opposita ppinquior est cōtinen ti nostre habitabilis. nec tñ ppinquius ad eam accedit quā 20 gradibus vel citra. Hūc in modū terra iam quadripartita cognoscitur et prime tres eius partes cōtinētes sunt: quarta insula cum omni iquaq; mari circū data cōspiciatur. Trium insuper partium terre priscais note cognitionem Ptolomeus tradidit in 26 tabulis: quarū decem sunt europae. quatuor africae et duodecim asie. quas autē et quot regiones quilibet tabularum contineat et in quo libro a Ptolomeo tranctantur et que longitudo que ve latitudo cuiusq; illarum sit ex tabula huic capiti sub scripta facile co gnitu est. in qua primis ordo numerorū gradus longitudinis regionū Scdus gradus latitudinis vt eos descripsit Ptolomeus indicant. Se quentes vero duas columnas numerorū Jacobi Stapulensis adiciem⁹ quibus cognoscūtur principia media atq; fines in gradibus tum lon gitudinum tum latitudinum vt tituli vniuersorū indicāt. Ad didim⁹ etiā tabulam longitudinis latitudinisq; quarundā insigniorū civitatum ex Ptolomeo depromptam. Sūt aut omnes provincie a Ptolomeo descri pte 94. europae 34. africae. 12. asie. 48

Nomina xxxiiij. provinciarū Europe. fo. viij.

Tabula 34. provinciarū Europe cū interpretatiōibus Nicolai Germanici
 Ptolemei descriptio. Jacobi Stapulensis.
 Ex secundo libro.

	g. longi:	g. lati:	g. longitu:	g. latitudo:
	15 m. f.	15 m. f.	15 m. f.	15 m. f.
Hibernia insula Britanica	11	58 1/2	7 13 18	62 59 57
Albion insula britanica nunc vero Anglia dicitur.	20	54	14 22 30	61 56 51

Prima tabula.

Hispānia bētica. nunc regnum granate.	7 1/2	38 1/2	4 8 12	40 38 36
Hispānia lūitana nūc portugalia.	8	39 1/2	2 6 11	41 39 37
Hispānia tarraconē. nūc catalonia.	11	42	4 12 20	45 39 34

Secunda tabula.

Gallia aquitanica nūc frācia & Burgundia.	18	45 1/2	17 19 21	55 49 43
Gallia Lugdunensis nūc frācia Normandia Britania minor & Turonia.	23	48	16 20 25	51 45 39
Gallia belgica nūc picardia flāndria. lucselburgia. lotringia burgūdia at facia & suicia necnō rhēses.	26	47	22 25 29	54 49 45
Gallia narbonensis. nūc pmi cia vel delphinatus	22	44 1/2	21 25 29	45 43 42

Tercia tabula.

Germania magna p̄tinet. francōniā. Vestualia. Bassia. Saxonia. m̄dar chiam. Doringia. Aldeutham. Sienā. m̄dorana. Bohemā & foetlādzia.	34	52	27 36 46	59 52 46
---	----	----	----------	----------

Quarta tabula.

Rhēcia nūc Suecia.	32 1/2	46 1/2	29 30 31	47 40 45
Uindelicia nūc Bavaria.	32 1/2	46 1/2	32 33 34	46 46 45

Mozicū etiā dicitur & Siria	37	46	34 35 37	49 47 45
Pannonia supior. nūc austria	39 1/2	47	37 42 48	47 46 45
pannonia inferior nūc hūgaria	35 1/2	47	41 43 45	47 44 42
Illiris nūc Sclāvonia.	41	44	36 42 49	45 39 34
Dalmacia.	44	42	37 41 46	44 42 41

Quinta tabula.

Tabula p̄ncipalē Europe. Ex tercio libro Ptolemei.

Italia.	36	41 1/2	28 38 49	45 41 38
Ernes insula nūc Corsica.	31	40	30 34 39	41 40 39

Sexta tabula.

¶ ij

Nomina prouinciarū Europe.

Secūm Ptholomeū descriptio. Secūm Jacobū Sta.

	g. longi.	g. lati.	g. longitū.	g. latitudi.
Septimatabula Sardina insula.	31	37	29 34 39	39 34 29
Octana tabula. Sicilia insula.	39	36	36 38 40	39 36 34
Sarmacia euope nūc Polonia Adassonia Prussia Lituania Curlan- dia Samethia Linonia	57	56	47 59 72	68 54 41
Russia 7 gottia.				
Tasice mezanaste nūc po vngarie vltra danubiu in septentrionē 7 orien- tem porrecta.	43	48	43 44 45	48 47 46
Daci nūc trāsiluania 7 vala.	49	45	43 51 59	48 45 43
Nonā tabula. Adisa supior nūc sermia 7 p Adisa ifezior prim bosna 7	43ci bos	43 na.	45 47 49	44 43 42
Tracia nūc Lurcia (vngaria)	43	45	51 53 50	44 42 41
Chersonesus.	54	41	54 54 55	41 41 41
Adacedonia.	50	41	44 49 54	48 43 38
Eurus nūc Komania.	45	38	44 46 49	39 37 36
Acyaa.	50	37	48 50 53	38 37 36
Décima tabula Euboea insula nigropont.	53	37	52 53 55	38 37 36
Deloponesus nūc mozea.	50	39	47 49 52	45 59 54
Creta insula nūc Landia.	54	35	52 53 55	55 44 34
Ex quarto libro Ptholomei prouincie Africe duodecim				
Prima tabula Adauritania Tinganica. nunc Barbaria.	8	33	6 41 76	35 30 26
Adauritania Cesariē.	18	32	11 18 26	36 31 26
Secūda tabula. Adamidia.	30	30	20 33 46	38 32 26
Africa minor.	36	31	26 36 46	41 30 20
Tercia tabula. Adirenaica q̄ 7 pentapolis	50	28	47 49 51	31 26 21
Adarmarica.	52	28	51 58 55	39 31 25
Labia africc.	57	29	55 58 60	33 19 5
Egyptus inferior.	61	30	52 58 65	31 27 25
Egyptus Tebaic.	62	24	52 58 65	31 27 25
Quarta tabula. Adlibya interior.	18	22	1 24 48	33 19 5
Etiopia sub egypto.	62	12	59 70 82	22 11 8
Etiopia inferior.	50	12	10 45 80	12 14 16

71

Nomina xlviii provincie Asiae ex quin folio ix.
 to libro Ptolomei.

Nomina.	g. lon:	g. lati:	g. longit.			g. lati.		
			p.	m.	f.	p.	m.	f.
Pontus et bitania.	58	42	56	56	62	43	41	40
Asia regio nunc turcia.	58	40	55	58	62	41	38	35
Thracia magna.	60	38	55	58	62	41	38	35
Licia.	60	37	59	60	61	37	36	35
Galacia.	62	41	61	63	65	44	41	38
Paphlagonia pisidia.	62	43	61	63	65	44	33	64
Pamphylia isania.	61	37	61	62	64	38	36	35
Lapadocia.	65	39	27	49	72	51	44	37
Armenia minor.	71	39	65	68	71	42	39	37
Lilicia.	68	37	64	66	69	38	37	36

Prima tabula.

Sarmacia asiatica.	74	54	64	75	87	55	50	46
--------------------	----	----	----	----	----	----	----	----

Secunda tabula.

Colchis.	73	45	71	72	74	46	45	44
Iberia.	75	45	74	75	76	46	45	44
Albania.	78	45	77	81	85	47	45	44
Armenia maior.	77	41	71	75	79	44	41	38

Tercia tabula.

Cyprius insula.	66	35	64	65	67	36	34	33
Siria Lana.	71	36	66	69	73	37	33	30
Siria phoenicia.	67	31	64	65	67	32	31	30
Siria palestina iudea.	67	31	64	65	67	32	31	30
Arabia petrea.	68	31	65	67	69	31	29	28
Mesopotamia.	55	37	72	75	79	44	39	34
Arabia deserta.	75	32	72	75	79	35	32	29
Babilonia.	78	32	38	59	80	35	32	30

Quarta tabula.

Assiria.	80	37	76	79	83	39	37	35
Susiana.	84	34	80	84	88	38	34	30
Media.	83	39	80	89	90	43	38	34
Persis.	90	32	85	89	94	35	32	29
Parthia.	36	37	94	97	100	33	36	34
Sarmatia deserta.	96	32	94	97	100	34	32	30

Ex sexto libro.

Sarmatia	99	35	94	99	104	29	23	18
Arabia felix.	86	22	65	79	94	29	20	11

Sexta tabula.

Residua pars tabule prouinciarū asie

	g̃. longi	g̃. lati	g̃. longitu:			g̃. latitudi.			
Septima tabula	Mircania.	95	40	94	97	100	42	40	38
	Alargiana.	103	40	101	103	106	43	41	39
	Bractriana.	116	41	111	115	119	44	41	39
	Sogdiana.	113	44	117	120	124	45	43	41
	Saces.	130	43	120	130	140	49	42	36
Scitia inter imau mōtē.	120	43	91	97	104	48	45	43	

Octava tabula	Scitia extra imau.	150	48	144	147	150	49	43	37
	Serica.	162	45	156	166	177	51	44	37

Nonna tabula.	Aria.	104	37	102	06	111	38	35	33
	Paropanisade.	117	35	113	116	116	38	35	33
	Drangiana.	108	29	103	07	111	32	30	28
	Arachosia.	115	30	112	115	118	32	30	28
	Edrohia.	115	29	105	111	118	28	22	17

ex septimo libro	Decima tabula	India intra gangem.	132	25	109	128	147	37	24	11
------------------	---------------	---------------------	-----	----	-----	-----	-----	----	----	----

Undecima tabula	India extra gangem.	152	22	137	154	142	35	18	1
	Sinarum regio.	172	16	156	177	180	26	14	2

duodecima tabula	Taprobana insula.	124	3	116	125	135	112	8	11
------------------	-------------------	-----	---	-----	-----	-----	-----	---	----

Regiones extra Phtolomeū.

Insula.	Longi	Latitudo	Insula.	Longitudo.	Latitudo.
Lagut Regio.	220	55	Jana minor insula.	206	38
Latai Regio.	220	45	Seilam insula.	180	30
Rihar regio.	200	42	Alagadascar insula.	108	23
Alang. Regio.	220	35	Zanzibar insula.	113	38
India superior.	210	30	Isabela insula.	303	26
India meridionalis.	200	10	Spagnella insula.	315	20
Sipangri insula.	265	18			
Jana maior insula.	225	20			
Landin insula.	248	24			
Macura insula.	210	23			
Angama insula.	221	33			
Isutani insula.	203	26			

Tabula longitudinis et latitudinis ciuitatum ex Phtolomeo deprompta. Sol. L.

	U. Noia	Longi:	Latit:
Ex hispania.	Cades vel gadira insula	5 $\frac{1}{6}$	36 $\frac{1}{2}$ $\frac{1}{6}$
	Calpe mons.	7 $\frac{1}{2}$	36 $\frac{1}{2}$
	Coriduba ciuita	9 $\frac{1}{3}$	38 $\frac{1}{3}$
	Toletum.	10	41
	Monuz Lopo: stella. s. Iacobus	6 $\frac{1}{6}$	44 $\frac{1}{2}$ $\frac{1}{2}$
Ex gallia	Adassilia.	25 $\frac{1}{2}$	43 $\frac{1}{2}$
	Turonis.	20	48
	Lencocetia pan	24 $\frac{1}{2}$	48 $\frac{1}{2}$
Ex italia	Roma. (sine)	36 $\frac{1}{2}$	41 $\frac{1}{2}$ $\frac{1}{2}$
	Mediolan.	30 $\frac{1}{2}$ $\frac{1}{2}$	44 $\frac{1}{3}$
	Oppidum padua	33 $\frac{1}{2}$	44 $\frac{1}{2}$ $\frac{1}{2}$
	Bononia.	33 $\frac{1}{2}$	42 $\frac{1}{2}$
	florentia.	35 $\frac{1}{2}$	43
Venecia.		34 $\frac{1}{2}$	45
	Tader.	42 $\frac{1}{2}$	43 $\frac{1}{2}$ $\frac{1}{2}$
Ex alliria	Lepidam ar	43 $\frac{1}{2}$	42 $\frac{1}{2}$
	Adra. (ragusa)	42 $\frac{1}{2}$	44 $\frac{1}{2}$
Ex coosica	Kopienm.	30 $\frac{1}{2}$	41
	Cericiu. (nia)	31	38 $\frac{1}{2}$
Ex sicilia	Libeum.	37	36 $\frac{1}{2}$
	Pachinus.	40 $\frac{1}{2}$ $\frac{1}{6}$	36 $\frac{1}{2}$
	Delorus.	31	38
	Ethna.	39	38
	Siracusa.	39 $\frac{1}{2}$	37
Ex Germania.	Uirumiu naistat	40 $\frac{1}{2}$	55
	vetterra a qsgni	28	51 $\frac{1}{2}$ $\frac{1}{3}$
	Agripinensis nunc Colonia.	28 $\frac{2}{3}$	51 $\frac{1}{2}$
	Mauciu ptheno	35 $\frac{1}{2}$	53 $\frac{1}{2}$ $\frac{1}{2}$
	Kngiu (polis Kolenburgk.	42 $\frac{1}{2}$	55 $\frac{2}{3}$
	Maniciu gottin	31 $\frac{2}{3}$	52 $\frac{1}{3}$
	Lupsurdū lpsig	38 $\frac{1}{6}$	51 $\frac{2}{3}$
	Ermonariu.	31 $\frac{1}{2}$	50
	Bambergk.	31	50 $\frac{1}{2}$

U. Nomina.	Longi:	Latit:
Degodunū nure	31 $\frac{1}{2}$	49
Donof (berg)	34	49 $\frac{1}{2}$
gada egra		
Witurdū erfors	34 $\frac{1}{2}$	5 $\frac{1}{2}$
Tunona (dia nouum forum.	32 $\frac{1}{2}$	48 $\frac{1}{2}$ $\frac{1}{2}$
castris praga	39 $\frac{1}{2}$	50 $\frac{1}{6}$
Monasterium	39	51
Ward sen.		
Megurmacia	32 $\frac{2}{3}$	51
Wudo (lignic)	40	50 $\frac{1}{2}$
ris vratislavia.		
euburū olmuc:	41 $\frac{1}{2}$	49
Arscua brum.	41 $\frac{1}{2}$	49
Bre flatiene.	30	48
Wozlingen.	31	47
Ulma.	31	47
Lorrodunum	44	51
Lraconia.		
Lalifa.	43 $\frac{1}{2}$	52 $\frac{1}{2}$ $\frac{1}{2}$
Risiana giēgē	31	47 $\frac{1}{2}$
francfordia.	40	53
Wosnania.	41	53
Stetm	43	55 $\frac{1}{2}$
W. bergk.	40	59 $\frac{1}{2}$
Lubegk.	34 $\frac{1}{2}$	56
Danczg.	45 $\frac{1}{2}$	55 $\frac{2}{3}$
Kostok.	39	55 $\frac{1}{2}$
Woua menia.	60 $\frac{1}{2}$	48 $\frac{2}{3}$
Alopecia isula	66 $\frac{1}{2}$	53
Tanats.		
Wlandia isula.	11	65 $\frac{1}{2}$
Gotiera orien:	56	67
Orcades isula.	30	61 $\frac{2}{3}$
Tile isula.	33	63

Extra phtolomeu.

Ex Sarmacia.

Extra phtolomeu.

Residua pars tabule longi: et lati: ct:

	longi:	latitu:		longi:	latitu:	
	41	63 $\frac{1}{2}$		52 $\frac{1}{2}$	41 $\frac{1}{2}$	extracia
	47	64		56	43 $\frac{1}{2}$	
	50	61				
	42	61		49 $\frac{1}{2}$	40 $\frac{1}{2}$	Ex ma
	56 $\frac{1}{2}$	59 $\frac{1}{2}$		50 $\frac{1}{2}$	41 $\frac{1}{2}$	cedonia
	58	62		47 $\frac{1}{2}$	40 $\frac{1}{2}$	
	61 $\frac{1}{2}$	61		52 $\frac{1}{2}$	41	
Ex tauri	61	47		48	38 $\frac{1}{2}$	ex epiro
ca.	63 $\frac{1}{2}$	47 $\frac{1}{2}$		48 $\frac{1}{2}$	37 $\frac{1}{2}$	
	64 $\frac{1}{2}$	48 $\frac{1}{2}$		47 $\frac{1}{2}$	37 $\frac{1}{2}$	
	62	48		48	37 $\frac{1}{2}$	
Ex vide	32 $\frac{1}{2}$	47 $\frac{1}{2}$		45 $\frac{1}{2}$	37 $\frac{1}{2}$	
licia	33 $\frac{1}{2}$	47 $\frac{1}{2}$		47 $\frac{1}{2}$	37 $\frac{1}{2}$	
	32 $\frac{1}{2}$	46 $\frac{1}{2}$		45 $\frac{1}{2}$	37 $\frac{1}{2}$	
	33	46 $\frac{1}{2}$		47 $\frac{1}{2}$	37 $\frac{1}{2}$	
	29 $\frac{1}{2}$	46 $\frac{1}{2}$		49	38 $\frac{1}{2}$	Ex acha
	31 $\frac{1}{2}$	46 $\frac{1}{2}$		54 $\frac{1}{2}$	36 $\frac{1}{2}$	ia.
Ex rhe-	36	45 $\frac{1}{2}$		55 $\frac{1}{2}$	37 $\frac{1}{2}$	
ria	37 $\frac{1}{2}$	46 $\frac{1}{2}$		50	35 $\frac{1}{2}$	Ex pelo
Ex nori	38 $\frac{1}{2}$	46 $\frac{1}{2}$		51 $\frac{1}{2}$	36 $\frac{1}{2}$	poncio.
co	39 $\frac{1}{2}$	46 $\frac{1}{2}$		51 $\frac{1}{2}$	36 $\frac{1}{2}$	
	40 $\frac{1}{2}$	46		54 $\frac{1}{2}$	34 $\frac{1}{2}$	ex creta
Ex An-	42 $\frac{1}{2}$	47		55 $\frac{1}{2}$	35 $\frac{1}{2}$	
ria	44 $\frac{1}{2}$	45 $\frac{1}{2}$		6	35 $\frac{1}{2}$	Ex ma
	38 $\frac{1}{2}$	46 $\frac{1}{2}$		8 $\frac{1}{2}$	26 $\frac{1}{2}$	ritania.
	39 $\frac{1}{2}$	46 $\frac{1}{2}$		35 $\frac{1}{2}$	32 $\frac{1}{2}$	
	40 $\frac{1}{2}$	46		32	32 $\frac{1}{2}$	ex africa
Ex hon-	44 $\frac{1}{2}$	50		34 $\frac{1}{2}$	32 $\frac{1}{2}$	
garia	45 $\frac{1}{2}$	45 $\frac{1}{2}$		43 $\frac{1}{2}$	30 $\frac{1}{2}$	
	44 $\frac{1}{2}$	50		50	31 $\frac{1}{2}$	Ex circ
	45 $\frac{1}{2}$	45 $\frac{1}{2}$		48	31	neica.
	44 $\frac{1}{2}$	50		60	31	
	45 $\frac{1}{2}$	45 $\frac{1}{2}$		63	31 $\frac{1}{2}$	Ex egip
Ex trans	47 $\frac{1}{2}$	44 $\frac{1}{2}$		62 $\frac{1}{2}$	30	to.
stiana	47 $\frac{1}{2}$	44 $\frac{1}{2}$		62 $\frac{1}{2}$	25 $\frac{1}{2}$	
sedacia	47 $\frac{1}{2}$	44 $\frac{1}{2}$		62	23 $\frac{1}{2}$	
	47 $\frac{1}{2}$	44 $\frac{1}{2}$		61 $\frac{1}{2}$	16 $\frac{1}{2}$	
				56 $\frac{1}{2}$	45 $\frac{1}{2}$	ex bitia.

Residua pars tabule longi: et latini: fo.

	longi:	latini:
Ex asia regione.		
Thracia		
Thacomedia.	47 $\frac{1}{2}$	42 $\frac{1}{2}$
Thruoliroia	55 $\frac{1}{2}$ $\frac{1}{3}$	41
Thacea.	57 $\frac{1}{2}$	41
Thamila.	61 $\frac{1}{2}$	38 $\frac{1}{2}$ $\frac{1}{3}$
Thesus.	57 $\frac{1}{2}$	37 $\frac{1}{2}$ $\frac{1}{3}$
Thmyrna.	57 $\frac{1}{2}$	38 $\frac{1}{2}$
Thergamas.	57 $\frac{1}{2}$ $\frac{1}{3}$	39
Thiatura.	58	39 $\frac{1}{2}$ $\frac{1}{3}$
Thardia.	58 $\frac{1}{2}$	38 $\frac{1}{2}$
Thiladelphia.	59	38 $\frac{1}{2}$ $\frac{1}{3}$
Thoadicia.	59 $\frac{1}{2}$ $\frac{1}{3}$	38 $\frac{1}{2}$
Thitolomiu.	62 $\frac{1}{2}$	39 $\frac{1}{2}$
Thidicus.	58	37
Thipolonia.	57	41 $\frac{1}{2}$
Thindus.	56 $\frac{1}{2}$	36
Ex gallia a qua		
Thinope.	62 $\frac{1}{2}$ $\frac{1}{3}$	44
Thalate.) Thicyra.	62	39
Ex pisi dia		
Thipolonia.	62	39
Thiiochia	62 $\frac{1}{2}$	39
Ex capadocia		
Thesaria mag.	66 $\frac{1}{2}$ na	39 $\frac{1}{2}$
Ex armenia minor.		
Thiicopolis.	69	41 $\frac{1}{2}$
Ex licia.		
Thidatara.	60	39 $\frac{1}{2}$ $\frac{1}{3}$
Thidirra.	61	36 $\frac{1}{2}$ $\frac{1}{3}$
Thidompeio polo	67 $\frac{1}{2}$	36 $\frac{1}{2}$ $\frac{1}{3}$
Thidcondam sole		
Thidarsos	67 $\frac{1}{2}$	36 $\frac{1}{2}$ $\frac{1}{3}$
Thidenedos insula.	55	30 $\frac{1}{2}$ $\frac{1}{3}$
Thiditilene in lesbos insula.	55 $\frac{1}{2}$	39 $\frac{1}{2}$

Thinus insula.	56 $\frac{1}{2}$	38 $\frac{1}{2}$ $\frac{1}{3}$
Thamus insula.	57	37 $\frac{1}{2}$ $\frac{1}{3}$
Thodus.	58	36
ThSeleucia.	68 $\frac{1}{2}$ $\frac{1}{3}$	35 $\frac{1}{2}$ $\frac{1}{3}$
Thiiochia.	70 $\frac{1}{2}$ $\frac{1}{3}$	37 $\frac{1}{2}$
Thiioolizpitho	66 $\frac{1}{2}$ $\frac{1}{3}$	33
Thiomais.		
Thidon	67	33 $\frac{1}{2}$
Thirus	67	33 $\frac{1}{2}$
Thidamascus.	69	33
Thidulus.	67 $\frac{1}{2}$	32 $\frac{1}{2}$
Thidoppa.	65 $\frac{1}{2}$	32 $\frac{1}{2}$
Thidascalo philistis.	65	31 $\frac{1}{2}$ $\frac{1}{3}$
Thidierosolima.	66	31 $\frac{1}{2}$ $\frac{1}{3}$
Thidichem.	66 $\frac{1}{2}$ $\frac{1}{3}$	31 $\frac{1}{2}$ $\frac{1}{3}$
Thidsebastasama	65 $\frac{1}{2}$	32 $\frac{1}{2}$
Thidria (Eiusa idu	65 $\frac{1}{2}$	30 $\frac{1}{2}$ $\frac{1}{3}$
Thidtyotts	65 $\frac{1}{2}$	31 $\frac{1}{2}$ $\frac{1}{3}$
ThidSeleucia	79	35 $\frac{1}{2}$
Thidulla.	72 $\frac{1}{2}$	37 $\frac{1}{2}$
ThidAdepha me	83 $\frac{1}{2}$	15 $\frac{1}{2}$
Thidropolis		
ThidSochor.	78 $\frac{1}{2}$	12 $\frac{1}{2}$
ThidBabilon.	79	35
ThidAnue.	78	36 $\frac{1}{2}$
ThidBactra.	116	41
ThidOriana carmo	117 $\frac{1}{2}$	44
ThidCalicut. (nie	129	17 $\frac{1}{2}$
ThidBragma.	128	19

ii

Ex Siria.

ex mesopotamia

Ex arabia.

ex assiria

Ex vltioribus

D

Quemadmodū situs Uniuscuiusq; re- gionis inueniendus sit.

Caput decimum.

formatio tabu-
le.



Uti situs regionū urbium ⁊ aliorū locorū ex gradib⁹ lon-
gitudinis ⁊ latitudinis nondū satis explorat⁹ fuerit. nec
tabulas Ptolomei habere pōt. habeat tabulam quantā
cumq; libuerit (quāto tamē maior fuerit tanto commodi-
or) ⁊ designatis eius quatuor lateribus. Verō quidem
per oriens. sinistro per occidentem ⁊ item meridionali ⁊ se-
ptentrionali: mox ab occidente in oriens designet equinoctialem. ⁊ ab
ipso incipiendo distingat sic latus occidentale ⁊ orientale ut ad septem-
trionalem partem ultra equinoctialem describat in utroq; laterc. 66. gra-
dus latitudinis. Ad meridiem autem. 27. ⁊ intersticijs graduum punc-
tis vel breuissulis lineis notatis: scribat in huiusmodi intersticijs utri-
usq; lateris numeros gradū latitudinis. poterit autē si angustior sit ta-
bella de quinto in quintū gradū pcedere ut fecit Ptolomeus in gene-
rali tabula aut de decimo in decimū sicut in his tabulis que seperatim
in Cartis magnis sunt factum esse vides Sed si quātitas tabule pat-
tur certior erit si p singulos gradus sit distincta: exemplo specialius ta-
bularum Ptolomei. deinde distingat latus meridionale ⁊ septemtri-
onale per gradus longitudinis eadem distantia que fuit in gradibus la-
titudinis. vel alia que quātitati tabule magis congruat: obseruata ab oc-
cidentalī parte initio sumpto ad orientalem plagam pcedendo donec
ultimus gradus habitabilis nostre cōpleatur videlicet. 180. ⁊ intersticijs
graduum punctis vel lineis ut prius designatis: numeri gradū longi-
tudinīs locis suis distribuātur. In tabula sic distincta cognosces situm
regionum ⁊ aliorum quorūcumq; locorū hoc pacto. Accipe gradus lō-
gitudinis ⁊ latitudinis regionis. aut vrbis cuius situm scire desideras
ex capite pcedenti. ⁊ illos quere in tabula pparata: longitudinis quidē
in latere meridionali ⁊ septentrionali. latitudinis autē i reliquis duob⁹
Deinde a punctis vel lineis in fine graduum rectorum notatis: duplici
filo pducto ad medium tabule: locus in quo filum utrumq; pcurret erit
situs regionis vel vrbis quas querebas. Idem modus erit inueniendi
propositum p tabulas Ptolomei: primū em ingredi oportet i tabulas
titulo illarum regionū de quibus cognoscere desideras inscriptas. ⁊ no-
mine regionis vel vrbis aut alterius loci quem scire vis reperto: accipe
gradus longitudinis ⁊ latitudinis nomini appositos. Deinde perge ad
pictas tabulas simili titulo titulas: ⁊ circumspicis ibidem lateribus
gradus loci quesiti in illis scriptos videbis: longitudinis in meridionali
⁊ septentrionali: latitudinis in occidentali ⁊ orientali. inter quos duo-
bus filis ductis. locus in quo se se interfecerint hec filia erit regionis
vel vrbis quesite. Si autem distantiā eiusdem ab aliquo alio inuestiga-
re volueris siue p grad⁹ siue p miliaria ad ea que in octauo capite p-
cipiuntur recurrere ⁊ optato poteris.

Uti tabule.

Uti specialium
tabularum ptholo-
mei.

14

De partibus maris et sinibus Caput Fo. rit.

vndecimum.



Mare quod vniuersas terram circueit oceanus vocatur quod licet vnus sit quædammodum et ipsa terra. mittis tamen de nominibus acceptis vel ab insulis in eo positis vel a littoribus regionum vrbium altiorum ne locorum que illidit. Nam in occidentem vnde Zephyrus spirat et mons ille Atlas vertice pulsans celum erigitur. ab hisperia vltiori quam illidit hespericum mare. aut ab ipso monte Atlante atlanticum appellatur ad boream antequam cum solibi tarde tepideque illuceat ob ipsius a cursu solis distanciam et vallatam altissimis montibus regionem ex quibus calliginos obtegatur nubibus et dura inhorrescit glacie quicquid ea loca circumstant oceanum a cœceteris undis glacialem pontum appellatur: aut ab eo quod ibi fœtus interigisse videantur mortuum mare: tum etiam quod sine motu perpetue quiescat Saturninum: vbi autem sol oritur Oceanus eorum orientalem dicunt vocant qui et in meridie longe lateque diffusus statim ex se effundit mare quod rubrum ethiopicumque appellatur. hec sunt nomina partium eius generali ora a Dionysio thessalonicense descripta. Apud Ptolemeum autem ut multo plura oceanum nomina videre licet. in hunc ferme qui sequitur ordinem digesta.

Hespericus et Atlanticus iuxta latus occidentale africe et europe
Cantabricus iuxta catabros populos hispanie a septentrione
Aquitanicus iuxta aquitanicas Gallie partem ab occidente
Vergonius alluit britanniam ab occidente
Hyperboreus alluit hiberniam a septentrione.
Caledoni? alluit Britannias a septentrione ex opposito sine Caledonie
Britannicus inter Britanniam et Galliam.
Germanicus inter Germaniam et Britanniam.
Sarmaticus inter Sarmatiam et Daciam.
Longelatus siue Glacialis ultra Noruegiam Suecias et Gothiam
Cimbrius iuxta cimbrios populos Germanie septentrionalis qui
Hyperboreus ex opposito inuicem hyperboreorum et maris Caspii de
Sciticus iuxta latus septentrionale asie.
Cœus indicusque orientalis
Indicus meridionalis circa latus asie meridionale
Indare rubrum circa latus orientale africe.
Mdrasodum iuxta latus orientale africe extra et vltra tropicum capricornum
Ethiopicum circa latus meridionale africe

Ceteraque cum vniuersas terras oceanus circumueat ex eo multi sinus ex omni parte erumpunt qui cum per medius terre diffundantur mediterranea maria vocantur. ex his primus est qui mare nostrum dici solet Europam ab Africa seperans. et effluit ex oceano occidentali quem Atlanti-

Oceanus occidentalis nomina.
Oceanus septentrionalis nomina.

Oceanus orientalis hinc meridionalis nomina.

De mediterraneis maribus.

Initium nostri maris mediterranei et quædam.

De partibus maris.

Initiū nostri maris mediterranei. Colūne herculis.

Finis maris mediterranei.

Adaris mediterranei noia.

Adaris mediterranei noia.

Caspj & hircani maris denoiatio & quantitas.

enā diximus. qui ab occasu solis intra viscera terre irrupens: mediam hanc nostram habitabilem amplius & nominatissimis equoribus alluit. & seissis Calpe atq; ab ilia montibus quos columnas herculis nominat inter hispanias quam leno latere radit & matritanias circa quam dextra diffunditur factum primo angustum ita ut factis quodam hostio limen aperire dicatur: & inde mediterraneis finibus imixtus & in orientem inter Asiam minorem & egyptum donec profundat Syriam: & ad septentrionem inter Europam & Asiam usque ad palludem meotidem appellitur. Et ante multas gentes illudat multasque circumfluat insulas & altissimos scopulos. ex ipsis multa variaque assumit nomina que sunt hec.

¶ Fretum Gaditanum vel herculeum columnas herculis.

¶ Ibericam iuxta hispaniam que olim hiberia dicebatur.

¶ Balearicum circa insulas Baleares

¶ Gallicum iuxta Galliam Narbonensem.

¶ Corsicum circa Corsicam

¶ Sardinicum circa Sardiniam

¶ Ligusticum circa liguriam partem italie alpsibus subiectam

¶ Tuscum vel Turrenum quod italia ab occidente alluit usque ad siliciam quod italis iferrum nominare solent

¶ Adriaticum quod alluit Italiam ab oriente & versus venecias sinum efficit quod superum vocant

¶ Ionium quod & Ausonium ab acroceranijs montibus circa greciam usque ad peloponesum seu Adozeam

¶ Siculum ex orientali latere Siciliae usque ad Cretam insulam

¶ Creticum a leno latere crete usque ad pamphiliam

¶ Carpathicum ex orientali latere crete usque ad Carpatos insulam

¶ Humidicum quod alluit Humidiam regionem africe

¶ Africanum iuxta africanam minorem ubi due sunt sines

¶ Egypciacum vel phariū inter egyptum & latus dextrum Erythraei

¶ Syria cum quod et feniciū dicitur iuxta indiam & feniciam partes Sirie

¶ Pamphilicum iuxta pamphiliam

¶ Rodiense ex latere orientali Rhodis insule

¶ Ciprium quod circumfluit Ciprum insulam

¶ Egeum a ionio in lenum iuxta grecias ad septentrionem diffusus

¶ Hellespontus a Tenedo insula prime angustie inter europam & asiam

¶ Propontis dilatatum mare statim post hellespontum

¶ Bosphorus Tracicus ubi iterum se coartat mare iuxta Constantinopolim

¶ Pontus eurinus ubi iterum se magis quam propontis dilatat

¶ Bosphorus Limerinus mare iuxta Thauricam iterum restrictum ubi paludi meotides comititur sub axe septentrionali

¶ Secundum mare mediterraneum est Caspium Caspijs montibus quibus adiacet dictum quod & hircanum dicitur ab hircania regione sibi terminatum.

De partibus maris.

fo. xij.

De mare antiqui qui nondum sufficienter ea loca scrutati fuere ex oceano congelato qui et hyperboreus et angusto ore in morem fluminis terras ingredienti confici dicebant qui vero diligencius iam eadem loca rimati sunt asserunt id mare esse vastissimum quod nec ullum habet exitum nec alienius aque salse habet introitum sed ex immenso in ipsum confluentibus fluminibus factum. quod Ptolomeus etiam verum esse fatetur. et herodotus dixit ipsum per se esse nec cum alio quam mari misceri: longitudo eius est quindecim dierum cursus nautis que remis agatur. latitudo vero ubi amplius octo. Tercium mare mediterraneum a Ptolomeo ponitur indicum. totum enim cum sinibus eius affirmat a terra ex omni parte claudi. in qua sententia pene solus est. omnes enim quos vidimus de situ orbis scribentes mare Indicum ad austrum et orientem sine terminis ponunt. ideo nos secuti sententiam Strabonis Dionysii et pomponii Melle: pauloan posuimus mare indicum inter partes oceanum. et horum sententias esse veriores approbant navigationes Americi et aliorum ex oceano Atlantico facte sub torrida zona iuxta africanam per mare ethiopicum usque ad mare indicum. Ex hoc oceano Indico efflunt quatuor insigniores sinus teste Ptolomeo. quorum primus est ex aduerso ponti euxini inter egiptum et Arabiam qui vocatur sinus arabicus vel maris rubri quem filii israel sicco pede transierunt Secundus est persicus maxie aduersus mari Caspio inter Arabiam et persides latus exedens Et hi duo sinus vocantur maria mediterranea a Dionysio. Pom. Aldeia et herodoto. Tercius sinus ex oceano Indico circa hostia Gangis fluminis indicum vocatur Gangeticus. Quartus qui proprie magnus appellatur ultra Auream chersonesum ad orientem solis Sunt preterea et alij plures insignes sinus quos sua nomina in tabulis Ptolomei vnicuique harum rerum studiose facile prodent: quos separatim singulos enarrare hic supracaneum esset. vnum tantummodo qui nostre patrie propinquior est: et a vetustis scriptoribus neglectus silencio pretere nobis minime licet Balteum sinum dicere volo: quem alij Eodanum vocant cuius ideo nemo veterum meminuit sed cum oceanum Sarmaticum putauerunt et partem eius qui Germanicus et Limbricus appellari solet: quonia tunc pars europa septentrionalis minus quam nunc cognita erat. Christiana religio hanc orbis partem illustrauit. que fortissimis gentibus deteresa barbarie incivilitate vite cultum ostendit. Iste sinus adeo longe lateque patet ut quidam ex recentioribus scriptoribus ipsum inter maria mediterranea numerare nihil dubitant. origo eius ex Britannico oceano ducitur quod et Germanicum et Limbricum appellari potest quonia Limbricos Germanice populos alluit Hostium autem eiusdem est inter Chersonesum Limbricam quam Deciam hodie vocant et halandiam. excurrens autem in orientem in septentrionem panditur insulasque magnas ambit. meridionale litus Saxonibus ac partem tradit. orientale linones tenent. quibus oppositus litus occidentalis occupat Cottia occidentalis et meridionalis. supra vltima partem eius

Quod indicum mare non mediterraneum sed extremum est.

Sinus indicus maris. Arabicus sinus. Persicus sinus. Gangeticus sinus. Sinus magnus

Balticus sinus.

Sinus balteus originis. Hostium balteus sinus. Centes quas alluit unum balticus.

De Insulis Peninsulis et Histmis.

que maxime septentrionalis est habitant Gotti orientales in litore se-
ptentrional. prima pars eius Salicatus pontus: extrema mare Gotti-
cum: media pontus Sabulosus vocatur. ut per pulcre. effinxit Nicolaus
germanicus in tabula prussie. quam Phtolomei tabulis ipse iterfernie

De insulis peninsulis et histmis caput

duodecimum.



Quidnis terra aut dicitur insula aut peninsula aut histmus aut
continens. Insula est terra que undique aquis clauditur ut
hiberna Albion et multe alie tam in externo quam in medi-
terraneo mari posite. est enim mare plenum insulis: quas hic
enumerare longum esset nec necessarium: quoniam que ex eis
insigniores sunt ex duobus proximis precedentibus capi-

tibus accipi possunt. Reliquarum autem cognitio ex Phtolomeo inquiratur.
Peninsula quam greci Cheronesus et Heronesus dicunt est terra que fer-
me insula est et undique fere aquis clausa: tantum angustia que dicitur histmus con-
tinenti annectitur et sunt quatuor celebriores quarum peloponesus que nunc
morea dicitur cum Taurica Cheroneso in mari nostro sunt. relique autem due
in exteriori. Nam circa Cheronesus in indico oceano est Limbrica autem
que nunc Dacia vocatur in Germanico qui et Limbricus appellatur. His-
thmus licet dici possit omnis terra inter duos maria coartata ut Italia in-
ter mare superum et inferum Sic illa pars terre que est inter pontum euxinum
et mare Caspium in qua est Colchis iberia et albania circa montem cauca-
sum ut item illa que inter mare egiptiacum et sinum arabicum coartatur
et est dorsum arabie. per quod asia africe coniungitur quod perfodere Sesostris
egypti rex primum cogitavit ut sinum maris rubri et nostrum pelagus unum
mare faciens navigationem ex altero in alterum parasset Ador darinus rex
persarum: deinde Phtolomeus sequens qui fossam eduxit latitudine
centum pedum: altitudine triginta: longitudine passuum tria millium et
quingentorum. ultra progrediente metus inundationis perterruit: excelsoze
tribus cubitis rubro mari repertum quod sit terra egypti: plinius obmissas fossam
onem asserit ne mare immixtus aquas Nilum corrumpere: que sola potius pre-
bet egiptiis. proprie autem histmus terra dicitur que inter duo maria conclusa iter
porrigit ad Cheronesus qualis est Corinthus per que peloponesus con-
iungitur simenti achate: in quo Corinthus urbs sita est. que perfodere Deme-
trius rex. Dictator Cesar. Caius princeps. Domitius Nero ifausio (ut
oim exitu patuit) incepto tentaverunt. Continens vero terram significat que
nec est insula nec peninsula nec histmus quam vulgo terram firmam ap-
pellant qualis est nostra polonia vel ungaria.

Insula.

Peninsula.

Cheronesus.

Heronesus.

Idem scilicet.

Quatuor penin-

sule celebriores

histmus gnaletur

Qui dorsum ara-
bie perfodere cona-
ti sunt.

Histmus proprie
corinthus. Qui hi-
sthumum corinthum
fodere tentaverunt
Romani.

*Ita et si uis per longitudo gradus ad latitudinem longitudo. In uero non
 per latitudinem sed ad eorum latitudinem. Itaque inter plures milia
 gradus sunt in meridiano. Itaque per longitudo per longitudo.*

Numeri quadrati.	4	9	16	25	36	49	64	81	100	121	144	169	196
Radices eorum.	2	3	4	5	6	7	8	9	10	11	12	13	14

Numeri quadrati.	196	225	256	289	324	361	400	441	484	529
Radices eorum.	14	15	16	17	18	19	20	21	22	23



Distanciam ciuitatum in gradibus etiam sic facilius inuenies. primum in tabula formata scds doctrinam capitis precedentis vel in tabulis specialibus Ptholomei pictis inuenias locum ciuitatum quarum distanciam uis cognoscere. deinde extentis pedibus circini et positus ad loca ciuitatum: recipere distanciam illorum locorum: et eam traducere ad latitudinem uicinis locis ciuitatum et quot ibi gradus inter ceptos pedibus circini uideris: tot erunt gradus distancie quae sitae. quos gradus si multiplicabis per numerum milliariu unius gradui correspondenciu habebis distanciam in milliariis. Nec tamen quisquam putet se semper inuenitur per se eius numerum milliariu distancie ciuitatum qui uulgo computatur. Nam huiusmodi milliaria non ubique gentium inueniuntur nec in eadem regione equalia sunt. propterea mensuratur non per lineam rectam (quod mensuratio mathematica requirit) sed multas circuitates in se recipiunt propter paludes et alia uiam rectam per se non admittentia. propterea si circini longitudines uel latitudines ciuitatum in capitulo nono scripte falsae uideantur et non haec quas quisque in regione sua per instrumenta mathematica uel alijs modis expertus fuerit id enim fieri potest potissimum in septentrionalibus regionibus in quibus fere omnia nomina ciuitatum posita a Ptholomeo (quae inuati sumus) uel deleta sunt simul cum ipsis ciuitatibus uel inuatiata quia nec motu nec fluminu nec gentium nomina perseverant et prouinciarum regionumque termini uarietate accipiunt. a Strabone qui sub Liberio Cesare uixit usque ad nostram Ptholomeum qui per Augustum Augusti filii orbis descripsit haud equidem magnu tempus est: et tamen tanta nominu uariatio intercessit ut paucissimos scitarum populos etiam ex his nominari uideamus apud unum quos nominauerit alter. Quae igitur uetera nomina quibus ciuitatibus nunc adaptanda sunt non aliter sciari potest quam si quisquam per instrumenta mathematica uel alijs modis experietur quae longitudo quaeque latitudo praesens illis nominibus a Ptholomeo ascripta cui ciuitati respondent. quod nos non fecisse fatemur sed ab alijs traditum hic inseruimus gra exempli quae si alicui non placeat non calumnie tur nos ob eam rem sed quae ipse rectius nouit et nobis et alijs sine inuidia communice

De milliariis

De longitudinibus et latitudinibus

Strabonis et Ptholomei tps

Tetrastichon Ad liuorem.

Eni malefane nocet plusquam tibi liuor: honori
 Detrahit alterius: quoniam in tibi supplicium est
 Phlegetonias heredi decurre sub undas
 Haec doctos laceres liuor acerbe uros.

De formatione et usu quadrantis La- put ultimum.



¶ Anectamus adhuc superiorib⁹ anteq̄ recepti canam⁹
 quadratē vtilē ad cognitionē elevationis poli sup̄ orizō-
 tē: cētri orizōris qd̄ zenit vocatur ⁊ climatū: q̄ v̄l maxie
 cosmographū scire optet. formatur itaq̄ idem q̄drans
 hoc pacto. Dimide quēcūq̄ circulū in ptes quatuor ita
 q̄ due diametri se in centro ad angulos rectos interse-
 cent. quarū vna (que altera sui parte pinnulas habet) axes polozū mūdi:
 ⁊ altera equatorē ꝑcabit Deinde eam partē circuli que est inter semi-
 axem pinnulas habentē ⁊ alterā semidiametri ū in ptes xc. dimidas atq̄
 oppositam in totidē: figasq̄ ꝑpendiculū ad centrū ⁊ parus erit q̄drans
 ¶ Cuius hoc est exemplū.

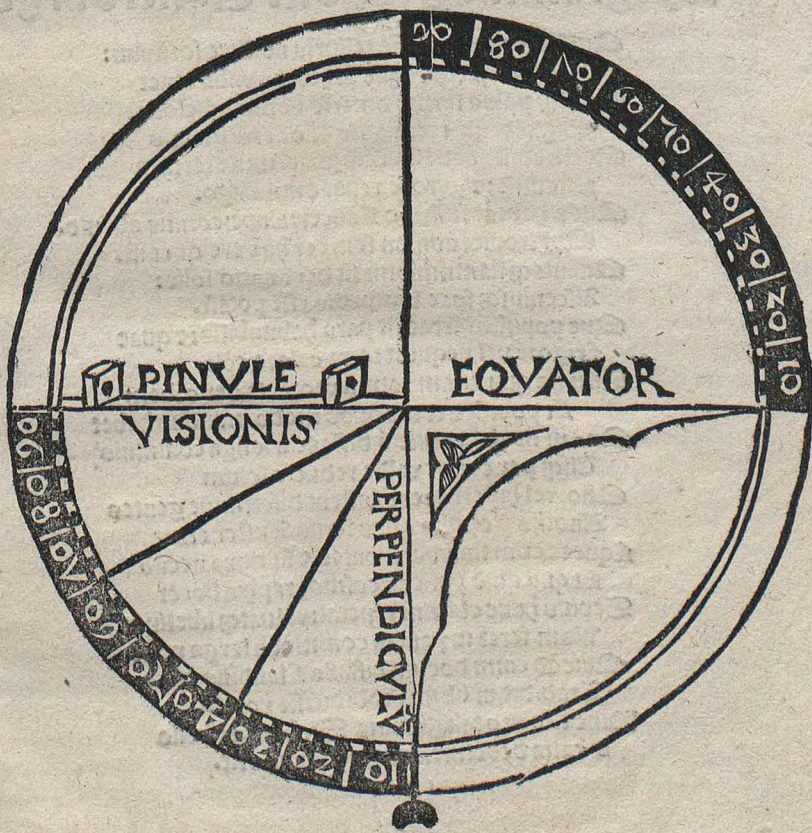

Uſus Quadrantis.

Cuius hic eſt uſus. verte eū ita ut p pinnulaz foramina ſolum direct^o
videas ⁊ ad qđ clima atq; in que gradu ppendiculi ceciderit in eo ipſo
climate ⁊ eleuatiōis gradu tua regio exiſtit. ⁊ quāta eſt eleuatiō poli m^o
di ſupra oriſontē: tanta eſt diſtancia zenit ab equinoctiali. polus autē m^o
⁊ ſi nō eſt ſtella vel ps ſtelle ſed punctus immobilis qui eſt terminus axis
in qua celū mouetur ſolet tñ illa ſtella in ſeptētrione que maris dicitur uici
mior illi puncto: polus uocari. cuius iſta ſit noticia viſſe dnab^o ſtellis plan
ſtri q̄ due rote curruſ ultie dicuntur iaciatur linea ſup eas in directū ⁊ q̄
cunq; ſtella lucidior ceteris in hac linea occurrit hec polus dicitur que ſtel
la in ſeptētrione magis pcedētib; magis eleuatur. in aſtrū uero de
pmitur rotūditate terre id exigente

¶ Cuius Introductionis

¶ Poli noticia.

Epigramma Rudolphi Waſſerburgenſis.

Quisquis amat vultus telluris noſcere formam:
Nomina queq; vagae Thetyos vnda tenet.
Quoſq; polus ſeruat diuerſo nomine ciclos.
Signaq; ſuſtineat quis dnodena globus.
Qui in edia aequali diſtinguat limite terram
Circulus: ⁊ gyro circiat omninago.
Quos habeat ſummo Lancer: Capricornus ab imo.
Qui tropici nomen ſemper habere queunt.
Quantaq; ſtamminomi ſit declinatio ſolis:
Aſcenſuſq; ſuae lampadis eſſe poteſt.
Que populis terrae ſit pars habitabilis: ⁊ quae
Frigore vel nequeat terra calore coli.
Climata quinetiam totum protenta per orbem
Et popule totus quos modo mundus habet
Qua in ſit ab herculeis diſtancia longa columnis:
Uſq; per eorum valde reducta ſolum
Quo vel hiperbozeae diſent diſcrimine gentes.
Anotijs p opulis quos ſeruat Auſter amat
Equora cum ſinibus: montes ⁊ ſtammina necnō
Et quicquid pollens cosmographia docet
Sepius hunc clarum repetat: voluatq; libellam.
Nam ſeret in paucis commoda larga notis.
Quicquid enim doctus diſuſſa Claudijs olim
Tradidit in libris hic didiciſſe poteſt
Hinc tibi pro tali grandis Stobnicza libello
Gratia debetur: lausq; perennis erit.

Epitoma europe Enee Siluij paucis fo. xiiij.

aliunde adiectis

Prologus



On me later difficillimā esse p̄nicipia de
 scriptione: q̄n̄ ⁊ autores ipsi quos imitari
 oportet non solum varij: v̄x ⁊ inter se con
 trarij: ac magnoope difficiētes inueniuntur
 Et ip̄ax p̄nicipia limites p̄domināciū au
 toritate ac potencia sepe numero p̄m̄icati
 Nam que p̄nicipia latissima quondā fuit eta
 te nostra aut extincta est: aut p̄ modica: cō
 tra vero que nulla vel minima extitit: nunc
 latissimam florentissimāq̄ videmus longo
 uardiam ac Komādiolani non cognonere

maiores. nostra t̄pa Inuiaz: Enūliaz: ac flaminia p̄orsus ignorant.
 Adacedonā sub Emathione rege a quo Emathia cognominata per an
 gusti clauserauit termini Curtus postea regum ⁊ gentis industria sub ac
 is finitimis populis longe ac late p̄tendit. Dent igitur veniam equos
 cenfeo si qui mea scripta legentes nō eos locoꝝ terminos cenderint:
 quos ipsi vel mente sua p̄ceperūt vel apud alios inuenerūt: Nos que ab
 alijs accepimus seu veteribus seu nouis autoribus icorrupta referim⁹



Magariam nonnulli panoniā vocant tanq̄ hungari panno
 nioꝝ loco succēsserit. veraz neq̄ hungaria panonie ter
 minos implet. neq̄ illa tam lata olim fuit quā nostra eta
 te hungaria Intra tanubiū em̄ ⁊ alpes qui ad Italiā ⁊
 adriaticū respiciūt mare panonia p̄tinebatur ab occasu
 noricū Enūm̄q̄ amnes: ab ortu mysos ac tribalos ⁊ sta
 men sanū cōtingens: intra quos limites austrie magna
 portio clauditur ⁊ a thetonib⁹ incolitur. Stiria quoq̄ ydem terminis
 continetur Valeria quondā appellata Hungaria vero quāuis inferiorē
 panonia a flūno Leytha vsq̄ satum complexa est Danubiū t̄n̄ trans
 gressa ad polonos vsq̄ p̄tenditur: ⁊ que quondam arua tenuere Gepide
 Daci q̄: possidēt. Imperiū genti s̄ hungarie multo lacius est quā hun
 garia. Nam ⁊ Dalmate quos Sclanos: ⁊ Illrij quo Bosnenses. Triba
 li seu misij quos tum seruios: tū Kascianos appellāt: ⁊ gethe quos par
 t̄m Valachos partim trāsiluanos nomināt: hungaroz Imperiū subie
 runt ⁊ si nōnulli eū nostre thurcoꝝ armis vicini desecerunt: hanc p̄uin
 e iam quatentis citra isirū extēditur sub Octapiano cesare Komani p̄i
 mum obtinere Sachone panonioꝝ rege subactō ⁊ amātinis inter sa
 pom ⁊ drantum prostratis. Daciam vero trāsdanubiū que nunc hunga
 rie portio eū Traianns edomuit ⁊ in solo Barbarico p̄uincia fecit. sed
 a missa sub Salieno per aurelianū recuperata est. post Komanos aliq̄
 bani scitica gens: aliq̄ Eothi ex insulis baltici maris populi: deinde lon

Epitoma europe
 Enee Siluij
 paucis fo. xiiij.
 aliunde adiectis
 Prologus

Dannonis.

Hungaris.

Imperiū Hun
garie.

Qui p̄uincie hū
garoz d̄nabat

Epitoma Europe.

Hungarorum origo.

Altera hungaria
Scepusium.

Transilvania.

Centes transilva-
nie. Theuones.
Septecaltra.
Sicuu.

Valachi.

Valachie terminus.

Thira fluvius.

Eethe incole da-
cie.

Valachorum origo

Valachorum sermo
Deucen.

Tracie fines.

gobardi ex germania profecti pannoniā occupare. Postremo hanc
garorum natio ex ultimis schitharum finibus inundavit quos in hac di-
em regno potitur et ultra citraque istrum late dominatur. Extat adhuc nō
longe ab ortu thanais altera hungaria nostre huius de qua sermo est ma-
ter: lingua et moribus pene similis quāvis nostrā cūlior est crisi cul-
trix: illa ritu barbarico vivens seruit idolis. Cēpusiū est pars hunga-
rie que transdanubium in septentrionē vsq; ad polonos et moranos por-
rigitur vbi olim gepide cōsedere.

Transilvana regio vi-
tra danubium sita quā dāci quondam incolere feroces populi et multia
Romanozū cladibus in signes: hāc nra etate tres incolunt gētes theu-
tones. Siculi. et valachi: Theuones e saxonā origine habēt viri fortes
et bello exercitati a septem ciuitatibus quas inhabitant Sibenburgēse
patrio sermone appellati. Siculi hungarorum vetustissimi credūtur primi
omniū qui ex hungaria veteri in hanc puincia venerint. eam ob causas
quamuis agros suis colunt manibus ac rure viuentes greges pecorū
pascunt: nobiles tñ appellātur. et occurrentes inuicem alter alterū gene-
rosim dominū salu: ant. nec tributa pendunt nisi quo anno Rex hunga-
rie coronatur. tunc em quot sunt ptes familias tot boues regi tradunt:
quozū numerū supra sexaginta milia esse ferunt. Iussi vero in bellam ex-
ire nisi pareant capitali pena plectuntur: bona fisco applicātur. Valachi
genus Italicum sunt. quē admodū paulo post referemus pancostamē
apud transiluanos inuenies viros exercitatos: hungarie lingue nescios



Valachia lata regio est a transiluanis incipiens vsq; i Eu-
ximum protensa pelagus plana serme tota et aquarū in-
digna. cuius meridiem hister fluminis excipit: septentri-
onem Roxani occupāt: quos nostra etas Kuthenos ap-
pellat et versus fluum thiram nomades scytharum
quos tartaros hodie vocitam: hanc terram incolere

quondā, gethe qui et darium histaspis filium turpi fuga repulerūt: et his-
machum regem viuum in potestatem ptraxerunt: et thraciam pluribus
cladibus affice. unt. Postremo romanis armis subacti ac deleti sunt
et colonia romanoz que dacos coherceret eo deducta dūcē quodā flac-
co a quo flaccia nūcupata. exinde longo tps tractu corrupto vt sit voca-
bitulo Valachia dicta: et p flaccis Valachi appellati. Sermo adhuc gen-
ti Romanus est quāvis magna ex parte mutatus et homini Italico vix
intelligibilis Valachi etiā insulas hister accolunt inter quas penecē apud
veteres fama notam. et in thracia quoq; sedes habent. Valachorum pa-
thurcorum imperio pars vngaris pariet.



Bracia post valachos et vngaros vt pleriq; antores tra-
dūt ipiq; pstantiores: amplissima puincia est longe la-
teq; patens. cui ab oriente Euxinū pelagus ac propo-
ntis occurrit a meridie egeum mare et strimen flui: simul
q; macedonnis ager septentrionē hister claudit. occidē

Epitoma Europe.

fo. xv.

lis orani tū ptonie mōtes. tam panonia. ⁊ sanna excipit amnis. In q̄ sen-
tencia ⁊ plinium veronsem fuisse video. ⁊ Strabonē ipm qui iuga mō-
tis hemi thraciam diuidere mediā affirmat: idemq; dardanos: tabolos:
misos incolere traciā nō ambigit. Tribalos aut̄ eos coluisse campos
in quibus vel Kastiani modo vel fernij sedes habent. nemo negabit qui
scripta veterū p̄senti rerum statui coaptauerit. Adysi vero post tribalos
ad orientem vsq; in exitum protēdūtur. nūc histrum: ⁊ hemū montē ha-
bitacula sortiti hos hodie hūlgaros appellant. post quos maritima loca
versus meridiem ad hellepontū vsq; Romania est natio greca: q̄nis
olim barbara fuerit ⁊ iterū nostro tpe delecto grecoꝝ imperio dominā-
tibz thurcis in barbariā redijt. hōis p̄ncipie metropolis est bizancius
agios prius appellata. Cōstātinūdo ipatorē cogonoie magnū cū statuis-
set imperij sedem ex vrbe Roma in orientē trāsferre: quo facilis par-
thorum excursinos compesceret. tradunt ecclesiastici antozes in troaē
profectum ibi regie vrbis fundamēta iecisse vbi quondā Agamenon ce-
teriq; grecoꝝ principes aduersus priamū reges fixere tentoria. Sed ad-
monitum in somnis a Lriso s. loatore locum alium designante ceptis
opus cuius diu mansere vestigia infectum reliquisse: atq; in thraciā na-
vigantem bizancium petiuisse: eūq; locū sibi diuinitus ostensum dixisse
mox vrbes ampliassse: noua menia erexisse: sublimes excitasse turres: ma-
gnificentissimis tum priuatis tum publicis operibus extornasse: tantiq;
illi decoris adiecit vt altera Roma nō immerito dici posset. Scripto-
res vetusti qui florentē videre deozum pocius in terris habitaculū quā
impatorum putauere. nomen vrbis nouam Romam impator indidit s;
vicit obstinatio vulgi vt a cōditore pocio cōstātinopolis vocaretur. Hāc
nostra etate occupant spurcissimi hoies thurci quos plures etatis nos-
tre nomine theucrozū erronee appellant credo eos idcirco moneri qm̄
thurci troiae possidēt quā thurci tenuere sed theucrozū origio ex creta
atq; italia fuit. turcoꝝ gens scitica ⁊ barbara est. de cuius origine quā
his ppositū egredi videar dicere haud alienum existimo quā sub eno nos-
tro intantum hōc genus hoim̄ auctam est vt asiam greciamq; tenēs la-
tinam cristianūq; nomen late p̄terreat



Archi vt ethic⁹ philosoph⁹ tradit ultra pirricheos mō-
tes ⁊ taratontas insulas cōtra aquilonis vbera id est ad
septemtrionalē oceanum sedes patrias habere. gens
tracientia. ignominiosa. ⁊ in cunctis stupris ac in panari-
bus fornicariāi comedit que ceteri ab hominatur imē-
toꝝum inozum ⁊ vulturū carnes. nec abortiuis hoim̄
abstinet. diem festum nullum colit nisi mense angusto saturnalia. Idō
ponis mela enumerans gentes Sauromaticas sic de Turcis ait Tur-
ce gētes vastas silas occupāt alituzq; venādo. Hec gens teste dithone
historico ⁊ imperatoris friderici patruo regnante apud francos pipin

Memus mons
Tribaloz cāpi.

Adisi.

Bulgaris
Romanias

Bizancū.
Cōstātinus ma-
gnus

Cōstātinopolis.

Thurci nō recte
theuci vocāt.

Thuroꝝ patrie
sedes.

Enee Siluii.

Laspis portis egressa: cū aſaribus quos hungaros noſtrā vocat etas fe
roci pugna multis vtrobiq; deſideratis pſiſit exitu pontus capadociaq;
trāſgreſſa ad reliquas inde finitimas gentes ſenſim dilapſa more latro
num clamdeſtinis quibusdā extranſiōibus vires ſibi vendicans occupa
tis quibusdā mōtibus ⁊ clauſtris opportunis vnde p̄ occasiōes facile ir
ruptiōes fieri poſſent vsq; adeo emerſit ⁊ ſublata eſt animis vt palā iam
⁊ pari Marte aduerſum finitimos de agri poſſeſſione certaret. Et deinde
p̄cedenti tpe non ſolū pontū ⁊ capadociam verum Galaciaꝝ Bitunias ⁊
Pamphiliam Diſidia vtramq; phrigiam: Lilies Eares ⁊ eam aſiam
que minor vocatur ad oras vsq; Ionij ⁊ littoꝝa greci maris occupauerit
non vnā quendam principem ſed alios alij duces ⁊ varia auſpicia qua
ſi per factionē ſecuti. Deinde duobus de grecorum imperio diſceptans
tibus ab altero qui ſuperari timebat in auxilij accerſita Amurates Tur
chorū princeps in greciam primū tranſiit vbi conſulto bellum protra
hens poſtquam ambos eneruatis conſumptisq; viribus fractos ac de
feſſos animaduertit: arma in eos ſine vilo diſcrimine per occasiōem con
uertit. ⁊ occupato Calpoli oppido per opportune in Theroneſo ad heſ
leſponti fretū ſito cetera greca oppida aperte petere bello palamq; ſibi
⁊ poſteris grecorum polliceri imperium non dubitauit. magnasq; thra
cie partē nullis ferme obſiſtere audentibus ditioni ſue ſubiicit. Is vita
functus duos reliquit filios Solmanim ⁊ paſaitem. Solmano breui e
vita ſubtracto. res vniuerſa ad paſaitē deducta eſt Qui p̄ ſperos fortune
adeptus afflatus vsq; adeo nouelli regni fines extulit vt thraciam pene
vniuerſam excepta cōſtātinopoli ac pera. Theſſalia: Aldacedonia: P̄ho
cidem: Boeciaz: atticā maiore ex parte occupauerit. Alyſos quoq; Il
lirios: Tribalos crebris incurſiōibus infirmauerit. Deinde Abdachome
tes valachis fortis ⁊ bellicoſiſſia natiōib; trāſdanubiū vt aū dixim; lato
dominantib; bello attritis tributa grania impauit. quo mortuo Amura
tes filius eius Theſſalonicaꝝ illuſtrem Grecie urbem quam tūc vene
ti poſſidebant vi captam diripuit eaq; victoria atticis Epirum atque e
tholiam non obſcuras p̄uincias reliquo regno adiecit. Ab eo tpe Abda
chometes animus cōuertit cōſtātinopolim vt eam ſibi ſubigere poſſet. ne
que eū ad ſuam gloriā ptinere arbitrabatur urbem in medio Turcho
rum ſtam eſſe que ſuo imperiō non pareret tantoq; maioris indominij
ſuo decus accedere: ſi eam urbem expugnaret quāto p̄genitores ſini idē
conati turpius a ceptis deſtituiſſent. vtriq; compos factus eſt cū maxi
mo de decore ac detrimento republice chriſtiane. capta eū eſt ab cōſtāti
nopolis anno xpi. 1452. Perēſes vetus colonia gemensū qui ⁊ Salate
nūcupantur cognita cōſtātinopolitanorū clade priuſq; rogarentur Abda
chometi dediciōē fecere. muri vrbiſ; diruti: mitorum bona cōtra fedus
direpta: femine p̄neriq; ludibrio habitū. C̄ Proxima Tracie ad oc
cidentem ac meridiem p̄tingitur macedonia. terrarū imperio quondam

Provincie ipio
thuroꝝ ſubiectē.

Tranſitus thur
coꝝ in greciā.
Amurates.

Calipolis.

Paſaites quas
p̄uincias in gre
cia occupat.
Abachometes.

Theſſalonica: di
repta a thurcis
cū alijs.

Cōſtātinopolis
⁊ pera capte a
Turcis.

Epitoma Europe:

20
Fo. lvi.

posita que inter duo maria ptenditur Egeam & adriaticam latus eius meridionale thessalie atq; magnesie terga ptegent. partem septemtrionalem peonia & paphlagonia excipit: quibus & ipse regiones in macedoniam postea intra cõcesserint macedonie addite. Epirus quoq; macedoniam attigit & illirica terra: altera meridiem: septemtrionem altera excipiens In adriatico littore dyrachium vetus ciuitas iacet ab chersoneso ubi sita est nacta vocabulū Epidamnis antea dicta & a corciris olim condita. Nec pcul infra terram appolonia fuit optimis instituta legibus & Augusti cesaris: qui grecas ibi lras didicit studio memorabilis. In altero littore thessalonica est potens quõdam ciuitas quam episcopi pauli apostoli famosam reddidere hanc simulac magnesiam nostro tpe thurcorum arma intraserunt. Nobilissimi motes olimpius pieris & ossa: Pindus ista per & othis laphitaz quondã sedes thurcorum imperio parent. penes quos quinq; & lxx vrbes fuisse olim plinius affirmat. totam penes thurci possident inter flumina thessalie clarissimū. homerus tribus nominibus thessalos appellat mirimdonas: herenos: & acheos. hic termopitarum angustie perfarum cede insignes que licet xersis impetum tenere thurcorum tã armis claudere transitū minime potneret. quibus nostram magis desidiã accusandã putauerim. Post thessaliam Boecia succedit ab ortu in occasum porrecta enbo. cum mare Eriseamq; sinum cõtingens: thebarum claritate apud omnes ferme historicos notata. hic musis natale in Elicõis nemore: hic saltus cytheron & hysmenus amnis. & fontes dyree: arethusa. & aganippe: que patria quondam liberi patris atq; herculis fuit: que fortem produxit Epaminum Non cedens athenis claritate ciuitas ea nostra etate exiguum castrum thebarū est. & a thurcis proximi animis cū reliqua boecia occupatum. Sequitur hellas que a nostris grecia appellata acten id est littus prisce vocauerunt. mutato deinde noie atticã dicere. homerus cunctos atticam incolentes appellat Athenienses Protenditur autem actica ex boecia vsq; in isthmum corinthiacam. parte sui que appellatur megaris. In attica ciuitas atheniensis quondam nobilissima nostro tempore parni oppidi specie gent. in eo tã saxo quo vetustum minerne templū fuit arx est p omnem greciam nominata cum opis magnitudine cum difficultate oppugnatis. hãc florentius quidam mahometi tradidit cum imploratis latimoz auxilijs nullius opem inueniret. Peloponesus atticæ ingitur locis grecie arx quondã dicta. nam pter habitanciū in ea geniū nobilitatem atq; potenciã. ipse locorū situs principatum designat & imperium. formam eius platam folio simillimam prisce dixere longitudine & latitudine forme parem. ab occasu in ortum stadiorum mille cccc. perimetros siue ambitus ommissis similitudine ut polysbio placet stadia 4000 continet artemidoz cccc supaddit. cui & plinius cõsentire videtur: idem duo maria terram ambire dicit Ionū

Macedonie sita & termini.

Dirachium.
Epidamnus.
Appollonia.
Thessalonica.
Impiū thurcorum
Montes macedonie.

Penes flouias.
Thessaloz noia.
Thermopile.

Boecie situs sita & latus Thebe

Elicon.
Litharan.
Mismicus.
Aganippe.

Attice noia;

Attice noia.
Atheniculis ciuitas.
Arx.

Peloponesus latus & forma.

Maria pelopodambienca.

Enee Siluij.

- Isthmos.**
Corinthus: Regem angustie quibus cōiūgitur continēti achaie isthmos appellatur quinque milia passuum cōtinētis. hic corinthus nobilis Colonia fuit. greci principes postq̄ turchorū potencia in europam penetravit ex mari ad mare p̄ducto p̄ angustias muro peloponesum a reliqua grecia distinxerunt. murum ex amilium appellanere. hanc puincia latini hodie moream vocant. in ea achaia cōtinetur. messenia: laconia: argos et archadia que medium peninsule obtinet Amurates expugnata Thessalonica subacta Boecia et attica: ad examilium vsq̄ p̄fectus perterritis grecis diruit murum tributūq̄ annuum deditibus se peloponēsis imperavit. peloponesus itaq̄ tota turchorū imperio adiecta. Egrediēti peloponesum p̄ angustias isthmi ad reliquā greciam Strabo et plini⁹ occurrere atticam tradunt: P̄tolomeus achaiam cuius fines hoc modo describit ab occasu epirum a septentrione macedonias et partem egei pelagi collocat ad orientem eiusdem maris terminos ponit vsq̄ ad summitum p̄montoriū ad meridiem adriaticū pelagus iuxta litus qd̄ achelons amnis irrupit in Corinthiaco sinu. qd̄ si ita est: atticam: Boeciam phocidem: Thessalia: magnesiam: etholiam: et acarniam: achaia ipsa cōplectitur Idem tamē P̄tolomeus alio loco mediterraneas peloponēsi civitates enumerans elicē: Suram: helena: pheream: in achaia esse dicit et ppriam esse achaiam intra peloponesum affirmat.
- Examilium.**
Albozea
Partes peloponēsi.
Thurcozimpū
Acheie fines.
Achelons flui⁹
Achaie p̄tes.
Achaia in peloponeso vrbes.
Acarnanie situs et nomi nouū.
Epiri situs et fines
Epiri gentes.
Laones Molossi
Dodone oraculū
Nauis enli⁹.
Actica pugna.
Nicopolia
- Acarnania prior occurrit inter epirum boeciamq̄ p̄tensa cui etholia v̄l coniuncta vel conmixta esse videtur hec hodie ducatus appellatur. Epirus in occidentia parte ab acroceramijs mōtibus incipit p̄tenditurq̄ versus orientem vsq̄ ad ambracliūm finem per stadia M. et ccc. Septentrionalem eius p̄tem P̄tolomeus macedonie coniungit traditq̄ Orientalem achaie vsq̄ ad hostia fluminis acheloi. Occidentale latius Ionico excipi pelago asserit. Strabo ansonum hoc idem mare appellauit In epiro quatuordecim fuisse gentes Theopompus tradidit quarum celebratissime Laones et molossi Regnum eū q̄nq̄ tentere: prius quidem Laones posterius molossi: qui p̄pter regnum cognationem ex eacidarum sanguine prognati mirū in modum amplificati fuerūt. penes quos dodone vetus oraculum ac nobile viguit. Oras eius terre maritimam felicem atq̄ vberem tradidere multaq̄ olim vrbes et oppida munitissima in epiro fuere sed p̄pter populorū rebelliones quibuscum Romanis occiderūt puincia vastata est. hix eū epirotarū vrbes a patulo emilio ipatore funditus enerfas esse auctor est polibius victis macedonibus et perseo rege supato Apud epirum actica pugna late memorabilis cōmissa est in qua cesar angustus marcū antonium nauali prelio vicit et simul egipti reginam Leopatram (nam et ipsa hūc certaminis presens interfuit) ob quā rem victor angustus in ambraclio sinu vrbes condidit ei q̄ vocabulum indidit nicopolim id est victorie ciuitatē Ambraclij sinus ostium paulo q̄ stadia quatuor maius est: circum stadia ccc amplectitur. optima omni ex eius parte sitio. In ingredientibus

Epitoma Europe:

currerant olim a dextra habitantes greci. Acarnanes & appollinis Li-
 tij templum quoda in tumulo ad ostium eminens. sinistra vero nicopo-
 lis est & epirotax colonia Cassiope. afa etas epiroti arta appellat. In hu-
 ius littore apud acroceratinos montes finiri adrie vel adriatici maris
 navigationem & Joniu incipere pelagus Straboni visum e apud quez
 mare ausoniam idem quod Jonium esse apparet: cum Epiri oram au-
 sonio abini pelago affirmet. **Q**ue nuc albania dicitur: olim macedo-
 nie portio fuit ad occidentem versa. In qua dirachium & appolonia fu-
 isse pdidimtis non incelebres pisco seculo ciuitates: sermo genti neqz
 grecis neqz illiricis notus. Eredim⁹ hoc gentis hoim ex albania quoda
 venisse q vicina colchidi i asiatica Scytia memoratur vt sepe barbararu
 in vndatio nationum Grece atqz Italie puincias occupauit. Ualona i al-
 bania non magna ciuitas est in portu maris sita qua brenissimus est in
 italiam tractus. hanc pazaites primus ex turchis occupauit. Kebellan-
 tem amirates recupauit. **P**ost albaniam illirice sequitur getes
 ad occidentem septemtrioneqz verse hoc genus hominu nostra etas sclas-
 nos appellat. & alij Bosnenses alij Dalmate: alij Croacij hystri carniqz
 appellantur Bosnenses introitus ad pannonia vergunt septemtrioi ex-
 posit. Reliqui adiacentes mari ad tymani vsqz fontes ptenduntur. hinc
 ausoniam illum pannonia intuentes Timanus aut inimum adriatici
 maris sinu excurrit. cuius fonte matre appellari maris Strabo pdidit
Querat fortasse aliquis vbi nam liburniam dimiserimus qua pmicasse
 Antenozem Italiam petentem insignis poeta comemorat Cofusi sunt
 admodum puinciaz fines. nec expedire noua facile est. nedum quis ve-
 tissima possit absolvere. Plinius liburnie finem inicum esse dalma-
 cie dixit & traguru marmoru notum in ea esse Salona quoqz colonia
 que ab iadera. c. & xij. milibus passuu abfuit. Jadera vero. c. lx. a pola di-
 stare. Ex quo fit vt inter croatinos & dalmatas liburni sedes habuerint.
 forstan & croatini nouum gentis nomen liburnorum loca inuaserunt. no-
 bis hec indicasse sufficiat. Si quis cerciora desiderat pisco etioluat au-
 tores. Phtolomens liburnia: dalmacia: atqz Illiride simul cofudit. & il-
 lindi quide a septemtrionali plaga pannonia occurrere dixit: ab ortu su-
 periozem mysiam: ab occasu hystria: a meridie macedonia & adriaticis
 luttus. **H**ystrias veteres italie tradiderunt in qua parenciu & pola
 est & iustitopolis quam caput hystrie vocant. inconnemeter italie: tamen
 iungitur adriatico sinu dissecta & in peninsulae modu circudata mari qua
 continentis applicatur a tergo lapidea est & montana regio qua pisco al-
 biani vocatiere Plinius hystriam adherere liburnie dixit ex quo palam
 fit croatinos liburnorum loco succedere. hystria ab hystro anme dictam
 ferunt que a danubio in hadria fluere falso credidere. Cui errori & pom-
 ponius mela & nepos padi accola aures adhibuit Paulus em ex danu-
 bio amnis in adriaticum effunditur mare. Argonataru eos fabula de-
 cepit: quos p hystrium ex mari pontico in hystriam vectos memorie pro

fo. xvij.

Acarnones apol-
 lo citatis.
 Epirus nuc arta
 vocatur.
 Terminus adria-
 ci & Jonij maris.
 Albania pssida-
 cedonie.
 Ualona.
 Illirice gentes.
 Bosnenses.
 Timanus flu.
 Terre liburnie,
 Plinij sentecia.
 Salona.
 Jadera.
 Liburnie situs.
 Phtolomei sen-
 tecia. Illirice
 fines.
 Illiricis ciuitates
 Pseccium.
 Pola. Iustan-
 tinopolis
 Illirice de noia-
 tio.
 Argonataru.
 Nauigatio

Enee Siluij.

ditus est. Sed constat eo ex histro in sanū aduerso flumine nadigasse. De inde nauportum quem labacum hodie appellari potuerim cuius paludem lugem strabo appellat. Ex nauporto vero p montes himeris ueta natus in adriaticum prodeunt. Histri hodie sclani sunt quibus maritimae urbes italico sermone utantur. utriusque linguae periciam habentes pars prouinciae melior ea uenetoꝝ que maritima imperio subiecta est mediterraneā domus Austriae possidet. Opidum Sancti viti: quod ad flumen titium situm est valenses habent ex quo ad aquilegiā ad. stadia esse Laditanus qui domuit histros tradidit finem Italiae motuum flumē tradidit Larni inter quos Japides enumeratur histros sequuntur sclani tamen quorū sermo regionē obtinet Earnes bifariā diuidunt duplicem carniolā esse dicentes Alterā siccā et aquarū indignā. in qua histros ponunt et Larkos qui medios inter labatū et Tergestū incolunt motes et ad timanū usque pferuntur. alterā irriguā in qua flumen Sautis ortus habet et nauportus qui labatus hodie appellatur et alij plures flumines.

Carinthia montana et ipsa regio carnis applicatur ad ortū ac septemtrionē stirie iuncta ad occasum ac meridiē alpes italas et forū Julij contingit. multe in ea ualles collesque feraces tritici: multi lacus: multi amnes quorū precipuus drauus qui p stiriā ac pannoniā in danubius fertur hanc inferiorē Satio. Imperiū prouinciē australes obtinent et archiducē appellant cui ea regio paret. **Stiria** quā quondā ualeriā inteno nuncupatā ad orientē pannonie iungitur. latus eius septemtrionale ad stiriā respicit ad occidentē ac meridiē carnis ac carinthianis occurrit eadem quoque montana prouincia est quāuis in orientē porrecta planities non paruas habeat. Drauus ac mura insignes flumines terrā irrigant mura in drauū exoneratur ille in danubiū urbū populū plerūque thetirones sclani qui citra drauū rura colunt imperiū australis familie est In hac prouincia decoctū sal ad uicinas rogiōes importatur ea et ferri mineras locupletes habet et argenti fodinas nō ignobiles quāuis icuria principū argentū haud multū effodiatur. **Austria** olim pannonia superior dicta ad orientē habet hūgarīā ab occidente Banariā septemtrionē eius Bohemia et morauia terminant. ad austrū uero montes stirie qui longo tractū ab alpibus deriuantur. Latitudo eius trium autem paulominus dietarū lōgitudō uero duplo maior terra nobilis aquis irriguā uiti bus constata: ligni copiosa agro feraci piscibus plena uino adeo exuberat ut bohemis morauis siblestis Banariis in dando uino satisfaciatur exindeque quā maximas opes colligit danubius eam mediā secat fluminis omnium estrope maximus Inter precipuas eius ciuitates est uienna pannonoꝝ maximū emporiū olim statium appellata principū austriacae precipua et dignissima sedes **C**Procedenti per austriam in aquilones morauis occurrunt gens ferox et rapinarum auda inter hungaros Bohemolque transdanubiū sita In hac prouincia ciuitates et opida. **Roma**

Nauportus

Histroꝝ sermo

Opidū sancti viti. Titium fluminis.

Adriaticum fluminis

Carnioꝝ flumens.

Carniola duplex

Ortus sancti fl. Nauportus qui et labatus. Carinthie situs

Drauus.

Stirie qui ualeria est flumens

Draus mura:

Sal

Austria qui pannonia superior est flumens. Latus austriacae.

Danubius flumens. Ueneta fluminis.

Adriaticum flumens. morauis flumens.

Epitoma Europe.

fo. xviii.

ne ecclesie ritum tenent & catholice fidei cōsentiūt Bārones omēs ser-
 me hostilitatū labe infecti sunt In eadem provincia cōplura sunt oppi-
 da plena populo & opibus habundancia inter q̄ Brunna principatū ob-
 tinet & Olomuncz que vnica est ciuitas morauoz episcopalis. Sermo
 genti mixtus est Thentonicus & Bohemicus superant tñ bohemi q̄rū
 est regionis imperium. q̄ gentes olim morauiam incolauerint non facile
 dixerim quantū vero ex lectione phtolomei accipere licet marcomani
 & sudini cādiq; morauiam & austriam q̄ transdantiū iacet incoluisse vi-
 dentur. Slesia post morauia sequitur haud ignobilis provincia quā
 fluuus odera perlabitur inter omnes germanie natiōes late cognitū
 fontes eius in hungaria que slesie ad orientem iungitur mare balticum
 cursum terminat. Lōgitudō regiōis cc. ferme passū. Ad. p̄tiet. Latitu-
 do circiter. lxxx stadia: Caput gētis Cratistania ē āplissima ciuitas ad ri-
 pā odere sitapinatis āpublicis edificijs magnifice ornata cni^o episco-
 patū maiores nri atreū vocauerē hostilitaz bella luteū reddidere. Duces
 slesie multi numero iter q̄spaterna hereditas p̄capita diuiditur hinc scil-
 sa multas in partes prouincia frequētes calamitates incurrit crebris ex-
 posita latrocinijs. Slesie sub imperio bohemozū constituti sunt sermo
 gentis maiori ex parte thentonicus est quāuis transodera polonica lin-
 gua p̄uenat ob quā rem nō immerito quidā hoc in loco germanie ter-
 minum esse oderam putauerē: quāuis idem fluuus in septentrionē ver-
 gens germanicas partes ripis ambabus alluit. Libet in hac parte ger-
 manie inquirere fines & ad orientem ac septentrionē sarmaticas inuis-
 re gentes. Polonia, vasta regio est & plana: ex qua etiam planicie q̄
 lingua scythonica pole dicitur nomē accipit: hec slesie ad occidentē con-
 termina est prutenis & masouitis a septentrione ab oriente Ruthenis
 a meridie hungaris carpato monte quē accole Crapak inter iacēte hec
 duo sortitur nomina nam partem eius occidentaliōrē ac septentrionali-
 orem Saxonibus ac prutenis vicinam maiorem poloniam vōcant. al-
 teram minorem que orientaliōr ac meridionaliōr est & hungarie ac rus-
 sie vicina In hac ad ripam istule fluij Eracotia est precipua regni ciui-
 tas in qua arcium liberalium scola floret arte mathematica celebris in-
 maior: Polonia Posnania & Snesna celebriores ciuitates sunt. Ex dn-
 cib; polonoz Aldesco q̄ lumē oculozū qd sibi natura negauerat a deo cō-
 fecitū est primus cristianā cum gente suscepit religionē & ecclesias
 pontificales Snesnenses que metropolitana est: Posnaniensem Eraco-
 tiensem: Uladislaniensem: Plocensem: Cratistlaniensem: Lamenece-
 sem: Culmensē: & Lubicensē in qua cōditus est instituit. Tūc etiā
 sub imperio polonie & marchia in qua est Lubecensis ecclesia & tota sle-
 sia in qua est Cratistlaniensis fuit. Eius filius Boleslaus Chabu ab orho-
 ne primo imperatore & corona & libertate donatus est quē Snesnā vo-
 lo ad limina diui Adalberti venientē magno cū honore miroq; apparū

Brunna.
**Sermo mōraa-
 noz.**
**Incolepsi regi-
 ois morauie.**
Odera fluuus.
Cratistania:
Duces slesiaz
Slesiaz sermo
**Germanie ter-
 minus.**
**Polonie d noia
 & termini**
**Due partes po-
 lonie.**
Eracotia
Posnania.
Snesna.
**Aldesco primus
 Ducū polonie.**
Christianus.
**Boleslaus pat-
 m^o rex polonie.**

Enee Siluii.

perat. Potus genti ceruisia ex tritico & lupulo factis vinee cultura in
 cognita sed terra ferax cereris pisce & volucibus habundans: multa fe-
 rarum venatio. hercinia enim silua (que bohemia a Saxoniam diuidit p mo-
 rariam vsq; ad poloniam venit & circa Cracouiam eius saltus suos ex-
 tendit: & deinde per masoniam ad lithuaniam & vsq; ad Scythiam exten-
 ditur) maximos ferarum greges nutrit In his saltibus equum silues-
 trem venantur: ac feros boues quos prisca vros vocauerunt bifontem eti-
 am que feror ac inmanis belua est Terra nullum aliud fert metallum
 preter plumbum & ferrum. salis maxima copia est qua cetere longine
 que gentes vtuntur quod maximum prestat toti regioni emolumentus
 Nam sub terra exciduntur ingenia salis saxa. extra terram autez salis
 mollioris fit decoctio ex qua inter sareu sal collecta. **CADASONIA**
 ducatus est regno polonie subiectus & ipsi coniuncta occidentali & met-
 dionali latere. eius pars septentrionalis ad prutenos attingit: orienta-
 lis aut lithuanis est cotermina. in hac est pontificalis ecclesia plocensis
 iuxta istula fluminem quo masonia quibusda in partibus a polonia differ-
 minatur. **LITHANIA** & ipsa late patens regio palustris ferme omnis ac
 nemorosa ad asoniam ac poloniam ad orientem conera. Partem eius se-
 ptemtrionalem pruteni ac liuones excipiunt sed inter vtrosq; p massage-
 tas vsq; ad baltheum sinum attingit. orientale molkonite meridionale
 Kuteni qui etiam Lithuanis no in parua multitudine immixti sunt licet
 sermone ac religione ab ipsis sint diuersi Kuteni enim sermonem sclauis
 intelligibile loquuntur Lithuaniam proprio vtuntur sermone & idolis serue-
 runt vsq; ad Vladislaum magnam eorum ducem qui ad regnum polo-
 nie vocatus primus ex lithuanis christianam simul cum gente sua suscepit
 religionem. caput regionis est vilna episcopalis ciuitas. **Kuteni** quo-
 appellare rossanos Strabo videtur Lithuanis cotermini sunt ad orien-
 tem thartaros qui iuxta pontum eurinum sunt & valachos contingunt
 meridionalis eorum pars adiacet modibus sarmaticis qui bus transil-
 uanie que hungarie pars est coniungitur: occidentem eorum poloni quorum
 imperio parent excipiunt. regione amplissima habent & frumenti ac
 mellis feracissima sermo gentis est sclauonicus quo etiam scdm rittua
 grecorum remanentia (hoc est missas & cetera officia ecclesiastica) agunt
 Nam & literas proprias alias a grecis & latinis ac ebraicis habent Latillia
 enim est lingua sclauonica & in varias sectas diuisa Nam ex sclauis alij
 romanam ecclesiam sequuntur vt dalmate Croatini Carni Poloni Alij
 grecorum sequuntur errores vt Bulgari Kuteni & Adoskouite. Alij p-
 prias hereses inuenerunt vt Bohemi Adorati & Bosneses. Kuteni igitur
 pars adiacet polonie orientem versus: in qua ferme omnes q; nobiles sunt
 & qui ciuiliorem agunt vitam relictis grecorum erroribus rittu ecclesie
 romane susceperunt Caput huius prime partis russie est leopolis vrbo

Vircinia silua.

**Adasonie termi-
ni.**

Lithanie situs.

Kutenoz fines.

**Sermo Kute-
noz**

**Uarie secte in lin-
gua sclauonica.**

Kossie ptestres

Leopolis:

Epitoma Europe.

non cōternēda sede archiepiscopali decorata. **C**Ex hac in orientem gredienti occurrit. alia pars russie que thartaris ac Valachis vicinior est Podolia appellatur tota ferme ab ipis thartaris valachis ac thurcis frequētibz incurfōibz nostra etate in solitudinem redacta vt & necessitatē peregrinātibz ferre nō possit. quāuis fertilissima sit ita vt gramina in altitudine vnus celsi viri exerescant & apibus & melle tota redolens vt non satis illis locus sit vbi mella deferant. sub arboribus namq; aut virgultis & siluis fanos educūt. circa arcēs tamē que relicte sūt & inter silvas hinc inde rura coluntur opida eius olim opulentissima quedam penitus deleta sunt quedam ad speciem villarum redacta vnica tantum ciuitas est podolie integra Lamieniecz vocata: ad quam hostibus accessus nō datur ob ipsius loci naturalē munitiōē que caput est huius scēde partis Russie & sedes episcopi. habuit em̄ & hec pars in oppidis ecclesias ritum ecclesie Romane tenētes. Post hac tertia pars que alba russia vocatur extenditur late in septemtrionem vsq; ad linones & in orientē vsq; ad Tanaim fluum terminū cōiē Europe & asie iuxta cuius rippas habitant Adaskouite qui licet ritens ceteris lingua & secta similes om̄io sint & ad hanc tertiā partē russie ptineant tñ vt nomine ita imperio ab alijs sepati sunt. cum em̄ om̄es alij Rutheni impio regis polonie pareant Adoskonite pprium ducem habent. Ex hac tertia parte Russie pelles p̄ciosiores ad varias gentes mittūtur hanc etiā perlabitur ille celebris fluuius boristenes quē accole neper vocāt iuxta quas ciuitas est nomine Smolensko in qua sedes est Metropolitani ruthenorum in hac etiā est illa magna ciuitas ad quam ex lōginquissimis partibus illuc mercatum adueniētes mercatores nogardiā vocāt: p̄tholomeus noua memia: incolē Kouogrot. hanc dux Adoskonie cum magna parte terre nostra etate occupauit. hec sunt partes Russie olim diuites & populose nūc pro maiore parte desolate. Ita post grecorum ruinam Rutheni grecorum scismatici nostra etate afflicti sunt & nō sine magna clade fidelium. Multi enim fideles qui inter Ruthenos habitabant simul cum ruthenis partim cesi partim in seruitutem abacti sunt. **L**itonia deinde cristianarum vltima provincia ad septemtrionem lithuanis & ruthenis iungitur fratres thentoni qui beate marie vocantur hanc armisquesuere & christi sacra suscipere coegerunt cum esset antea gentilis & idola coleret. eam alluit ab occidente mare balteū quod pleriq; veterum oceanum esse putauerūt: nondum septemtrio vt hodie cognitus grecis atq; italīs fuit Origo huius sin⁹ ex britanico mari ducitur qd germanicū appellari pōt nā & germanie magnā partē alluit Ostium eius in occidenti est nō longe a cheroneso cimbica: quam dacīā hodie vocant. Excurrēs autem in orientē in septemtrionē panditur insula: lasq; magnas ambit. Occidentale littus norwegi occupant: ad septemtrionem semiferos hoīes esse tradunt cum quibus nullum lingue commercium: nauigantes autem signis tantum & natibus commutare mer

23
Fo. xx.

Podolia.

fertilitas russie.

Lamieniecz.

Alba russia.
Tanais flumens.
Adoskonite.

Pelles p̄ciosiores.
Boristenes fluuius.
Smolensko.

Kouogrot.

Litonia sitos.

Baltei maris scriptō.

Enee Siluij.

**Adassagetaz si-
tus.**

**Stus prussie.
Vistella qui et
istula.**

fines prussie

**Aduent⁹ fratru.
In mare in prussia**

**Adasone antiq^a
dñi prussie.**

Adarieburgū.

ees ferontur. meridionale litus saxombus et prutenis traditur oriente
le vt diximus liuones tenent C Inter liuonia et prussiam paruum ter
ram esse ferunt vnus diei ferme latam itinere sed longissimā a prute
nis ad liuones quam massagete qui vulgo Symocz vocantur colunt gēs
polonorum imperio parens. atq; in regnum polonie ad mare pruten
ditur et balteum quem diximus sinum Redeunt ex liuonia in germa
niam per litus balthei maris post massagetas pruten se se obijciunt
qui rippas vtrasq; vistelle amnis accolunt Is est sarmacie ac germa
nie terminus qui exoritur in montibus qui poloniam hungariam q; di
rimunt partem polonie irrigat. Prussia vero quā longa est percurrit.
Ab oppido Torn vsq; Sedanum quo in loco balteum insunt hūc fluuiū
Istulam quibus etatis nostre sermo cōgruit. alij vistellam vt diximus
vocaere. quod ultra fluum est sarmatici Juris sunt quod citra germa
nici ad orientem ac meridiem masovite poloniq; rura colunt. Occiden
tem saxones occupant aquilonem Baltei maris excipit litus. frumen
ti ferax regio est aquis irrigua et plena colonis. multa ambitiosa oppida
multi maris sinuosi reflexus amenam efficiunt. Decorum in gens vis
multa venatio piscatio diues. Barbara hec gens et idolorum cultrix vs
q; ad fridericum imperatorem eius nominis scdm fuit Sub eius ve
ro imperio cum amisissent cristiani Hierosolymade Sirie ciuitatem fra
tres theutones quos sancte Adarie appellant inde fugati in germaniā
rediere viri nobiles et rei militaris periti. qui ne per ocium marceret fri
dericum accedentes prussiam germanie cōterminam cristī cultū sper
nere dixerunt. sepe illius gentis homines i Saxones ceterosq; vicinos ex
currere ingentem vim pecoz atq; hoim abigere esse in animo sibi com
pescere barbaram gentem: annuat tantum impator prouinciā q; fratri
bus perpetuo iure possidendā tradat si eam armis acq̄rant: Jam enim
Adasone duces qui se eius terre dños affirmabant ius suum fratribus
concesserant. grata ablatio friderico fuit qui collaudato pposito quas
voluere s̄sas sub aurea bulla pcessit Illi sūptis armis breui tpe quic
quid prutenicis iuris citravistellam fuit occupauere. Deinde tranato flu
uio vetustam et late patulam quercū in castelli modum erectis ppugn
naculq; iuxta rippam muniuerunt vbi collato p̄sidio vltiores prutenos
verare ceperunt. pugnatum est sepe pro quercu et ingentes paganoruz
copie fugate et delete sunt bellū plurimis annis productū est: ad extre
mum fortuna fratrum impio arridens om̄i in eis prussiam subiecit. vi
cte barbare nationes iugum subire. ex illo tpe lingua theutonica intro
ducta est et cultus xpi gentibus imperatus Ecclesie quoq; pontificales
erecte trans vistulam Pomesaniensis Culmensis Sambienſis et Var
miensis Quo in loco munitam quercū fuisse diximus nobile opidū cdi
ficatum est qd Adarieburgum vocat et arx nobilis atq; amplissima: hic
sedes magni magistrī qui cunctis fratribus p̄est prussiam incolētibus
erat. sed bellis inter ifos fratres cum polonis exortis: tandem ipsa arx

Epitoma Europe.

fo. xx.

eam civitatibus vicinioribus in potestatem regis polonie venit Sunt
 alij duo in eadem religione magistri Alter Livoniam regit. Alter con-
 ventus almanie gubernat. theutones huius religionis inventores fue-
 re & propterea nemo ad eam recipitur nisi theutonicens nobilibus ortu
 parentibus & cui ppositum sit p tuendo christi euāgelio aduersus saluti
 fere crucis inimicos armis depugnare. ob eā rē albis vestimentis utun-
 tur nigra cruce insuta barbam omnes nutriunt exceptis qui in sacris al-
 taribus seruiūt. ¶ Post prutenos saxonicū nomen incipit. gens valis-
 da & latissima cui ab occidente vesera apud antiquos vistergus fluvius
 terminum facit. ¶ Meriq; usq; ad rhenum protēdi saxones at bitrati sunt
 Aquilonarē plagā dani obtinēt & mare balteū. ad meridiē francones: da-
 ioazi & Bohemi siti sunt. Orientalē plagam slesie simul & pruteni obti-
 nēt. In his terminis iclusi sunt tharnigi Brandeburgesi: Aldisneci. Lusa-
 cij Pomeranici quos omnes saxonici iuris esse volunt. ¶ Priores tñ Thu-
 ringos in ea terra consedisse quam saxones aiunt. hos em grecam sobolē
 esse affirmant ex Macedonia classibus aduectam que Thuringos mul-
 tis bellis defatigatos paternis agris eiecerit qđ mihi non sit verisimile
 est em vetustissimū in germanica terra saxonicum nomen cuius omnes
 veteres meminere. Thuringos nemo antiquorū em nominat qui germa-
 nicas gentes enumerat. In aduentu primo francozū qui tpe Valenti-
 niani cesaris germaniā primo intrare Thuringos nominari reperio
 ob quam rem male quadrat historia veritati que thuringos priores sa-
 xonibus in germania fuisse contendit fatebor tamen saxonie limites ali-
 quando minores fuisse aliqñ maiores Nam sicut imperia ita & provin-
 ciarum limites ex tēpore variantur Inter pomeranos qui orientem saxo-
 nie incolunt oppida sunt digna nomine Usimaria: Sundis: Erisuoldia
 Stetinum: Kossochium: In quo scola liberalium arcium haud cōtem-
 nenda & hec quidem mari proxima multis ac diuitibus negociatorib;
 habitata est. & in mediterraneis Laminum Pontificalis ciuitas cuius
 diocesis latissima est nec minor Adaguntna creditur. Episcopus loci
 Romano dūdarat presuli subest. Brandeburgenes in duas marchias
 diuiduntur Quarum altera vetus: Altera noua vocatur. Veterem mar-
 chiam perlabitur Albis fluvius In cuius litore Stendalum est oppi-
 dum & Bardeleum & Solnedleum: Osterburgium Nouam marchi-
 am interfecat flum; odera haud multo inferior albi In ei; litore frank-
 fordia est diues emporium & Lubucensis ciuitas. Sproua quoq; flui-
 us eādem prouincia irrigat equandus Liber. Berlinum in eius lit-
 tore oppidum iacet Est & aliud flumen honela nuncupatū qđ Brande-
 burgium ex quo Adarchiam nomen habet in duas partes diuidit vete-
 rem ac nouam efficiens ciuitatem Ibi episcopalis sedes est & Adarchi-
 onam tribunal Ad eiusdem fluminis ripam Habeiher quoq; situm est
 pontificalis ciuitas circum nobile territorium cui Pruzenisa est nomē
 multis referum oppidis & marciali populo plenum Caput misnensū

Inuētores reli-
giōis s. marie.

Saxonie Situs
& termin

Centes saxonā
incolles.
Thuringi Saxo-
nū origo.

Pomeranoz
vices.

Brandeburgen
sū due marchie
Veteris marchie
oppida & situs.
Noue marchie
situs & vrbes.
Sproua fluvius
Boncla fluvius
Brandeburgiū.

Pruzenisa.
Aldisna.

Enee Siluij.

Adisna.
Adartinopoli:
Herfordia.
Veri saxonae.
Adadeburga.

Tria regna septemtrionalia.
Dacia seu dacia
Cimbri.

Suecia.
Scandania.
Gottoz origo et in cursio.

Noruegie situs.

Dacie aliquid nomen et in uia.

Bohemie situs et termini.
Longitudo bohemie.
Bohemiae situs.
Albis fluvius.
Adultana.

nensiam ciuitas Adisna est unde nomen regioni datum est. hanc quoque
Albis alluit fluvius hic valida ars et in ea Cathedralis ecclesia In qua
quoque provincia multa sunt oppida marciali populo plena et martinopoli
in honorem martis a veteribus condita Addeburgum hodie vocant
In thuringia Nobile opidum et caput gentis Herfordia Adagunti
no subiecta pontifici. studijs liberalium arcium insignis Laurenbergensis
quoque ciuitas duci Saxonie parens hec omnia iure Saxonum utuntur
et lingua isdem moribus freti Leterum veri saxonae Adadeburgenses
nullo dubitante habentur Bremenses quoque Alberstatenses Wilmenses:
Verdenses. Brunsvicensis: Hanburgenses: Lunenburgenses
et Lubicensis. In Adadeburga archiepiscopalis sedes habetur: et in honore
sancti Adauricii ex quadrato lapide diues templum ortorum nomine
danica iungitur priusque germanie reliquas partes absoluo de ipso danie
Reyno vicinisque in aquilonem versus aliqua referre institui non indigna
cognitu. Tria sunt in septemtrione vergencia regna sibinnicem coherencia
Danorum quod hodie daciam appellant. suetiorum et noruegiorum
Daniam (sive daciam dicere volumus consuetudini seruientes) germanie
portio est cheronesi habens formam. hanc quondam cimbri tenuere.
Unde illa inundatio barbarorum emerfit quam Adarius arpinas italia persequens
et res. Romanas cuertere munitate ad interitionem delentis
Suecia cincta vndique mari plures continet insulas in quibus. Scandania
est apud veteres late memorabilis hinc quoque populorum innumera
rabilis multitudo egressa omnem olim europam a moribus turbine ac procel
la inuoluit. Nam gottoz (qui hunc bello vicere Pannoniam: Adisiam
Adacedoniam: et omnem Illiridem occupauerunt: Germaniam: Italiam: ad
Galliam vastauerunt: et demum in hispania conserere) huic sunt origo.
Noruegia que de ipso septemtrione sortita est nomen continenti per Ka
thenos iungitur et in arcton protensa incognite terre seu stricto glacie
oceanum ut plerique fabulantur cotermina. est ad orientis partem ac meridiem
balteo mari alluitur ad occidentem britannicus finit oceanus. Daciam hodie
theutones danorum appellant Adarchiam: cuius lingua germanis
incognita est. ex noruegia venisse putant qui cimbriorum occupauerunt
loca. Bohemia intra limites germanie inclusa tota aquilonibus expo
sita est habens ad orientem morauos et Slesitarum partem: ad aquilonem
Saxones et Adisnenses: ad occidentem. Agrum noricum: ad meridiem
Bustriam et Saurariam vndique germanie populis cincta. Latitudo longi
titudoque eius pene pariter fortasse dietarum. silua hercymia vniuersas
cingit. albis vero scilicet eius amnis eam mediam irrigat Aliosque non
parui nominis fluuios excipiens ut Adultaniam que pene Pregelam me
diam scindit tandem per conualles et abrupta moncium nemorososque sal
tem hercymie silue preceps labitur per Adisnensem provinciam fluens
prope Hamburg urbem saxonie in germanicum mare absorbitur.

Epitoma Europe.

fo. xxi.

Epida regni memorabilia sunt Praga regū Bohemie dignissima se-
des: Ladani: Buxia: Schlakenwerdū: Lutianū cupri argentiq; mine-
ris celebratissimū. Regio prorsus: frigida armētis tū feris 7 piscibus
abundās. ager ei optimus frumētū 7 ordei feracissimus. C Pshiriones
ad oceanū siti ab oriente Saxonā cōtingunt. ad meridiē vestualos. ad
occidentē traiectenciū terre iunguntur: quāq; 7 ipos traiectēses pleriq;
Pshiriones esse volūt. In pecoribus omnis eorū substācia est. ager pla-
nus ac paluster est multo gramine secūdus ligno caret. bituminoso ce-
spite 7 sicco stercore boum ignes font. C Hollandia quoq; puincia
germanie a septentrione oceano alligatur mari. qđ reliquū est rheni fla-
minis brachia intercipiūt insulāq; cōficiunt. P salustris pascuosa pluri-
bus stagnis ac maris interfusa sinibus. Nec desunt qui Traiectū no-
bilem urbē in hollandia sitā dicant nobis hand alienū esse videtur aliqu
Pshirise Traiectenses aliqu hollandie traditos esse. vt sepe regionum
terminos dominanciū imperia mutant. nostra quidem etate neq; phiri-
sie: neq; hollandie dantur. Pncipatus ecclesie Traiectē impatori tā-
tum subicitur. latamq; possidet terram diuersis. Rheni meatibus inter
clusam. Lūi ab oriente Pshirij. a meridiē vestuali iunguntur. hollandia
septentrionē excipit ab occidente ducatus. Selrie de quo suo loco di-
cemus Rhenio flumine disiūgitur. Imperitissie vero (ne dicam fallacis-
sime nōnulli etate nostra Traiectū gallice nationis ciuitatē esse dixerūt
cum de pontificis ageretur electione. Nam quo pacto Traiectū Gal-
lie dabimus trans duo Rheni brachia situm: qñ 7 qui cis Rhenū ha-
bitāt Galoniēn: Limēsesq; pstat esse germanos. Traiectensū apppe sie-
mos sermoq; germanicus est. Traiectum diues 7 populosa ciuitas est
Episcopum urbis xl ad. pugnātorū si qñ necessitas igrunt educit ad bel-
lum. forma viris ac mulieribus egregia: ab exterorum incurū 7 aqua-
rum inundacione 7 ppria virtute defenduntur. potius genti cerentia
vinum mercatores afferunt. C Ultimi germanorū ad septentrionē 7
occidentes versū holandini sunt insulares populi Rheni hostijs obiecti
inter quos precipui. Doldracenses habentur Ea ciuitas ē egregie mu-
nita diues opum negociatōiq; maxime accomoda. C Vestualia Rhe-
no flumio ab oceidente clauditur: visurgo ab oriente quem veseram ho-
die vocant. a septentrione Pshiriam habet 7 traiectensū. terram meri-
diem hassie montes excipiunt quos anobos. Phtolome appellare vi-
detur ex quibus amasis flumius oritur qui padeburnā 7 monasteriū nō
ignobiles ciuitates albens mediam ferme puinciam intersecat 7 per
phiriam defluens fertur in mare. Salas quoq; flumius vestualia irrigat
Inter vestualos ac francones hassia iacet montana regio que a Rhe-
no in septentrionē porrecta Thuringie iūgitur. C Francia huic succe-
dit nobilis sane puincia 7 admodum potens ab incolatu francorum sic
appellata q̄ deleto Jlio duce priāo. magni priami ex sorore nepote per
pontum Luxinū in Aldeothidas paludes in Scythiam pucnere Jbiq; ci

Praga.

frisonū situs.

Defectus ligno-
rū.

Hollandie situs.

Traiectū.

Zelandinorū.

Doldracēses als

mitelburgēses.

Vestualie termi-
ni.

Amasis flumius

Salas flumius.

Hassie situs.

Duxo francorū

Enee Siluij.

Sicambroz de-
nominatō.

Origo albanoz
7 romanoz.

Venetoꝝ origo.
francoꝝ in cre-
mentū.

frācoꝝ imperiū

Sub carolo ma-
gno franci impe-
riū meruerūt

franconie fines.

nitatem edificarūt quam vocauerē Sicambriā: ex qua dicti Sicambri
 Constat em̄ post evictā incensamq; troiā qui sup̄fuerūt exercidio in tres
 turmas diuisos in exiliū profugisse. 7 alios quidem Enea duce Itali
 am petuisse a quibus albani pdierunt 7 deinde Romani qui orbis im-
 perio potiti sunt. Alij sub anthenoze p̄ medios achiuos elapsi: illiricos
 penetrare sinus 7 regna Liburnozū ad intimū adriaticū pelagus ac-
 cesserē: urbemq; condidere patavū vbi sepultum anthenozē tradūt qui
 Enetum fugas secum duxit a quibus postea dicti veneti. quozū ē hodie
 ingens potestas terra marisq;. Tercij vt diximus in Scitiaz penetrarūt
 quo in loco in magnam gentē coaluerūt. deinde ex Scitiaz digressi: 7 in
 germaniam profecti in ptibus thuringie cōsederūt. Per idem tempus
 Eothi qui iam urbem Romanā irruerāt: ultra ligerim fluiū in Gal-
 liam sedes inuasertunt Burgūdiones quoq; iuxta Rodanū habitabant
 qui 7 ipi paulo post reges habere ceperunt franci vero trāmissio reno-
 romanos qui ea loca tenebāt fugauerūt: Paulatimq; aucti potēcia Alda-
 gunciam: Treuerim: Agrippina: Tornacum: Cameracum: Rhemos:
 Suesonam: Surehanū inuasere: ita vt ab aquitania vsq; in Baiouariam
 imperium extenderēt hoc ergo francoꝝū genus cū e scythia in Germa-
 niam venisset ibiq; diu consedisset germanicū effectum est adeo vt tota
 ferme gallia 7 magna germanie pars a montibus pyrheneis vsq; ad pa-
 nonie terminos: francia diceretur Nam quicquid francis suberat frā-
 cia vocabatur Ea in duas partes diuisa fuit Nam qd est gallie occiden-
 talis francia dicebatur. Quod est germanie francia dicebatur orienta-
 lis. 7 germaniam quidē eatenus extenderunt quaten⁹ sermo germani-
 cus ptēditur. Hec gens sub Carolo magno Romanū impium meru-
 it: qui afflictam longobardico bello sedem apostolicā cōsolatus est. Ca-
 rolus em̄ p̄his gallie potiretur imperio german⁹ tū fuit. in germania
 natus alitvsq; Luus sedes plerumq; in aq̄sgrano fuit que ciuitas theu-
 tonica est. Ibi palacium eius 7 caput ostenditur. eius posterū imperiū
 tenentes in gallia 7 in germania regnauerūt. deficiente aut masculina
 linea imperiū ad germanos id est ad francos orientales redit inter q̄s
 prim⁹ habitus est otto Particularis gallie provinciasq; distinguere ve-
 lit occurrunt maxime insignes francia: Normania: Butania minor:
 Turonia: Picardia: Proincia: Delphinat⁹ Burgundia: Lothoringia
 atq; vt om̄s gallia habeatur distinctior: nō absurdum fuerit scire. Iij.
 in ea esse archipresules: qui reliquis p̄ totam galliā ciuitatibus circiter
 centum principantur. Archipresules hij sunt Remensis. Senonensis
 Rothomagensis: Lugdunensis: Bituntinus Utrensis: Tarantian⁹
 Ebreduensis Aquensis Arclatenensis Harbonēsis Biturciēsis Turonē-
 sis Burdegalēsis Anxitanus Post quos longo quidē tpe supra nostrā
 memorā Tholosanus: 7 nostra etate Auinionēsis archipresulat⁹ emi-
 nenciam acceperē frāconie vero vt nostra etate recipitur a meridie sue-
 uis 7 Baiouarijs iūgitur: ab occasu Rheno: ab ortu bohēmis ac Thurijs

Epitoma Europe.

gls: septentrionē idem Thuringi Hassiq; excipiunt. proninciā p labitur
haud ignobilis amnis quē moganum vocant Phtolomeus hunc flu-
uium Aldenus appellare videtur. q̄ superiores germanos ab inferiorib;
eundem dividere affirmat neq; em̄ alius flūi⁹ est qui eam divisionem
apercius quā moganus effere possit. 7 hodie quidē inferiores germa-
ni vsq; ad magunciam procedūt: abinde superiores vocantur. Aldoga-
vero ex montibus Bohemi ortus in regione Adaguncie in Rhenū flu-
uium exoneratur ob quam rem nō defuerūt qui Adagunciam Aldogunci-
am a Aldogana flumio dicerent. Perlabitur idem fluius non paucas
ciuitates quarū illustriores sunt Herbipolis 7 Frankfordia In herb-
poli nobilis episcopi sedes est qui 7 Frankoz dux habetur 7 cum rem di-
uinam facit gladium in altari nudum ante se haberim Frankfordia no-
bile emporiū est: in quo superi cum inferis germani cōueniunt b's sin-
gulis annis. ibi quoq; impator. eligitur ex veteri consuetudine. ob quam
rem palam est imperium datum esse germanis: qm̄ inter eos eligitur 7
coronatur 7 sic demum ad culmen glorie Rome quoq; diadema susci-
pitur Est autē franconia partim plana: partim mōtosa. mōtes ipi haud
difficiles sunt ager nō admodū pinguis nam plerūq; arenosus ē. mul-
tis in locis conliti colles vineis gratum pducent vinum maxime vero
apud herbipolim multe silue: 7 multa venatio est. Terra in multos par-
tita est dños. q̄uis Episcopū Herbipolēsem dūc: in franconie dicant
vt ante rel. tum est Adaguntina ecclesia 7 Hamburgēsis plurima obti-
nent loca Salatinus quoq; Comes haud paruam occupat partē Aldar-
chiones Brandeburgēses tanq; burgraniū norimbergēses potentes in
ea sunt: multe p̄terea ciuitates impiales apud frācones florēt de No-
rimberga dubium est franconie aut baioarie cedat. ipm̄ nomen indicat
ad Baioarios urbem pertinere Nozinberga em̄ Nozicū montes signi-
ficat. ob quam rem patet nozicorū ciuitatē fuisse. Nozicis autē baioarij
succeslere 7 nunc ea portio terre baioarie que inter danubiū 7 nozum
bergam iacet nozicū appellatur Linitas tamē in parrochia Hambergē-
gensis est que ad frankones pertinet Ipsi Nozumbergēses nec Baioa-
res nec francones videri volunt sed terciū qddam sepatū genus
Baioaria ad ortum estinū: ac meridiei ptem franconie primat La-
quoq; perlata 7 diues terra est Lūi ad meridiē alpes Italie iunguntur.
Sueui ad occidentē eius solem recipiunt. Australes orientem. ac Bo-
hemi septentrionē. Danubius mediam ferme plabitur. Inter austriam
ac Baioariam alij anasum alij enū terminū posuere Sueuos a Baio-
arijs. Licitus distreminat amnis. hanc olim regionē nozici tenere cui-
us adhuc portio media inter Katisthonam 7 nozūbergā trans danubi-
um sita (vt aī diximus) Nozicum appellatur Pontificales vrbes quin-
q; in ea sunt: quaz vna metropolitana est Salzbergā vocant ex flumi-
ne Salza cui adiacet. Veteres unaniā vocauerunt. Anglia insula pro-
xima ad septentrionē regno francie neq; em̄ plus quā xxx milibus pas-

FO. xxij.

Aldoganus fluius

Inferiores ger-
mani superiores
Adaguncia.

Herbipolis.

Frankfordia.

Locus electiōis
impatoris.

Franconie dispo-
sitō.

Dñi franconie

Nozumberga.

Nozicum.

Baioarie situs 7
termini.

Salzbergā.
Anglia insula.

Enee Siluij.

Britannicis
mare. Albion.
Britannia:
Scocia.
Hibernia.
Hispanie regna.

Emanuel.

Sarraceni ex his
pania pulsi.

Compostella

Italie situs et
forma:

Apenninus mons

Italie duo cornua.

Longitudo et
latitudo Italie.

Umblicus Italie
terminus talie
et gallicitalpie.

Sicilie situs et
forma.

scam id mare latum est quod flandriam atque Angliam interfloret cui quod
dam britanie nomen fuit nunc anglie hanc veteres tum albion tum brita-
nia vocauerunt. huius suprema portio in aquilonem versa vocatur Scocia
fluminibus haud magnis et monte quodam ab anglia discreti ubi britania
li tpe fere trium horarum dies est. **H**ibernia insula parua a britania
disiuncta freto. partim libera Scotorum amicitia et societate gaudet par-
tim anglicano parent imperio. **H**ispania latissima regio et terra opti-
mis comperanda: viris armisque potens. hoc anno nostro in plura regna
diuisa est. Primum ac maximum Castelle regnum appellat. Proximum ei ar-
ragonum. Tertio loco portugalesse. cuius sceptrum nostra etate modera-
tur gloriosus princeps Emanuel. huius classes victricis signa non sine
omnium magna admiratione nunc ad austrum hiemale
solstitium transcendentes: nunc ad ortus solis usque ad Taprobana insulam.
et mille alia loca nobis incognita penetrarunt. Quarto **H**atuarre. Et rana
te quod ab euangelio christi alienum est vltimum ponunt quod urbem habet eius-
dem nominis maximam munitissimam bellicosissimam oppulentiissimamque: quam
nunc antea a Christianis debellatam nostro rege hyspanie ferdiman-
do Sarracenis qui in occidente grassabatur decenniali obsidione et bel-
lo abstulit Christianitatique adiecit anno a natiuitate domini. **M**.cccc.xcij
Est etiam regnum Callicie quod longe lateque vulgatur propter commu-
nem peregrinationem ad diuum Iacobum oppositum qui in ciuitate
Houio (nunc Lampostella) quiescit. **I**talia omnis inter adriaticum
et tuscanum mare siue superum et inferum in formam cruris vel bra-
chij extenditur. Et a iugis alpium quibus ad septentrionem a gallia et
germania clauditur porrecta: appennino monte quo tota secundum lon-
gitudinem diuiditur veluti dorso se se attolens usque ad reginum verticem
et littora brutiorum (ex quibus breuissimus transitus in siciliam est) proten-
ditur. Nam in vltimo sui in duo cornua scinditur quorum alterum et
quod breuius est Ionium respectat equorum. alterum Siculum in extre-
mitate rhegium oppidum continens. **L**.^o longitudo ab angustia preto-
ria que vt dixit **P**limum libro quarto in alpino sine sita per **R**oma **L**ap-
amque porrigitur usque ad oppidum rhegium teste solino decies centena et
xx milia passuum colligitur. Latitudo vero vbi plurimum quadringenta de-
cem: vbi minimum centum triginta sex milia. vmblicum (vt varro tradidit) in
agro **K**eatino habet hec dudum teste **P**limum in libro tertio ex latere ma-
ris superi rubiconem fluium pro finibus habuit ita vtra rubicone usque ad
alpes gallia fuerit que cisalpina togataque dicebatur et non italia vbi est me-
diolanum **L**iciu et comu sed nunc et hec pars in nomen italicum transit.
Parcales autem Italie regiones sunt Campania Calabria: Lucania:
Apulia Sabina Tuscia Umbria Lacium **H**etruria **A**darchia et in ea
Ball. e parte que ab usu toge togata: abitalis Cisalpina dicitur. **L**igu-
ria transpadu: Insubria aut et Venetia extra padum. **S**icilia insula est
ad vltimum Italie. cuius forma est triangularis quin et ipsos angulos to

Et dem promontoria in extremitatibus suis cōficiunt e quibus ipsa a po-
 etis trinacria dicta sunt. Horū quidē vnus in meridie vergit et pachinus
 dicitur Minus vero ad septentrionē spectat et pelorus vocatur nec plus
 distat ab italia q̄. ad. cccc. pass. bus. Alius autē in Libiam et occasum
 tendit atq; in ipsam Carthaginē maxime spectare videtur nec ab affri-
 ce littoze plusq; centū viginti milia passum distat: vocaturq; Lilibens
 et hij tres montes tria insule latera cōstituentes: vnū quidē ad aphricas
 exponunt: reliqua duo latera versus Italiam ipsam coartantes in insulā
 in pelorū deducit. Metropolis Sicilie est ciuitas Siracusana. Ad oc-
 cidentē nauigando ex sicilia occurrit Sardinia insula in mari tirreno si-
 ta qd̄ etiam ab ipsa Sardinia Sardoū vocatur inter sardine ciuitates p-
 cipua est Lalaris. Huic ad septentrionē proxima est alia insula in ligustio
 co mari quā hodie Corsicā vocat: dicta primū Therapne deinde a Lirno
 rege Lirne cognominata.

Pachinus.
 Pelorus.
 Lilibens.

Sardinia.
 Corsica.

Generalis descriptio totius Asie et

distinctio partium eius per brachia Tauri montis cum particulariori descripti-
 one minoris asie. Ex asia. P. iij. scd.

Asie situs.



Sia et ad septentrionē et ad meridie extēdit
 tur. Australiora eius latera ad Beroc sunt oppo-
 sita: quāuis aurea Cheronesus in india ad
 equinoctiale vsq; circulū p̄tēdatur. Partes
 eius magis Boreales ad Scithas p̄tinet in
 tra et ultra Jmaū montē que ad paralellū vsq;
 q; p̄ thilē p̄ferūtur. taurus mediā quōdammodo
 scindit: qui ab occidentē in orientē excurrēns
 partē ad aq̄lonē: partē ad meridie relinquit.
 greci alterā interiorē vocant: alterā exterio-
 rem. Latitudo mōtis plerisq; in locis sta-

dior tria milia cōtinet. Lōgitudō quātū Asia stadior circiter quinque et
 quadraginta milia: ab ora JRhodiensi vsq; ad indie et Scithie extrema
 orientē versus. Caput eius iter Lariā Liciāq; cōsurgit quibus in locis modo
 cadim mons: mō cragas appellatur: neq; altitudine: neq; latitudine me-
 morabilis: multe sunt eius pres: et multa illi noia vetustas indidit: Pro-
 gressus intra cōtinentē quātū licie fines extenduntur tum primū attolli-
 tur et p̄mōtorū Adasicitū ad dexterā emittit: qd̄ in mare Idamphilicū
 vsq; p̄cumbēs: Idamphiliā ipsam liciamq; disūgit. mox ad septemtri-
 onē vergēs: celenoz efficit iugū: qd̄ ad magnā frigiā licia omiāq; respicit:
 trāsmissa vō hic atq; idē p̄sidia Liciā attigit. et Anthiochia a sinistris
 relicta i duo cornua diuiditur: qd̄ dextrū Tauri nomē retinet sinistrū an-
 titaurū vocat: qd̄ septentrionē versus incedēs: minorem Armeniam a
 maiori differminat: relicto ad sinistram iugo versus: Exintum pontum
 tū cui Scordisco est nomen: et orientalia Lapadocie a minori armenia

Tauri mōtis
 quātitas
 Caput tauri.
 Tauri noia.
 Cadim cragas.
 Adasicitū.
 Celenoz iugū.
 Taurus.
 Antitaurus.
 Scordiscus.

Gñalis descriptio tocius Asie

Armenia flabit se iungit **Ex Tauris** vero enim ad extrema **Elicie** puenit amans oritur: q̄
Syriam a dextris relinquens ad **euphratē** vsq; versus orientem digredi-
Taurus. tur: nec interraptus est: vi **Straboni** placuit nomē amittit: sed multum
in altū latūq; crescens: multifidus efficitur **Pars** australior **Taurus** est
Anianus. qui **Armenia** ad **desopotamia** determinat **Pars** septētrionalior in mul-
Aliphates. tos quasi ramos scinditur: **Ptolemaeus** post scisionē **Euphratis** ama-
nam montē iterū appellat **Taurū** inter **Armenia** ad **desopotamia**q; pten-
sum donec rursus ab amne **Tigridis** interrūpitur: ultra vero **Aliphatem**
nominat: cui **Assiria** i dextro latere subiacet: et **Adiabena** regio q̄ dimissa
Thoatras. ultra **Lapri** amnis fontes. **Aliphates** in duas scinditur ptes: Ea que ad
Sageius. septentrionē vergit: **Laspis** mōtes efficit: qui ad **hircanū pelagus** de-
Orontes. feruntur. que vero ad meridē inclinat **Thoatras** mons appellatur: qui
Parthoatras. iuxta **Assiria** aliquādiu pgressus in **Austrū**: rursus in duo cornua diuidit-
tur que **Adedorū** p̄uincia includit. septētrionale nūc **Sageius** mons:
nunc **orontes** appellatur **Australi** **parthoatras** est vocabulū quo **medis**
distinguitur a **pside**. Cōiunguntur iterus hec inter se cornua circa finem
Adedie ad orientē et iterū disiungūtur: **Kagianā** **Sigriana**q; terram in-
cludencia: Circa finē vero **Sigriane** dentio p̄p̄modū coherent: ita ut
Porta. portam quandā videātur efficere: q̄ in **Parthiā** iter aperiat **Assia** et **par-**
Coros. **thia** **Thauro** cingitur cui pars septētrionalis **coros** vocatur. Inter **hir-**
Adasdozandis. **Parthoatras.** cantiam **Parthiā**q; discurrēs orientalis **Adasdozan**: qui **Parthos** ab
Parthoatras. **Aria** sepat. australis **Parthoatras** sicut circa **perisidē** mediāq; nominatur
Sariphus. **Hic** **parthos** a **Larmama** phibet. **Coros** autē **hircaniā** p̄tergressus **p̄mō-**
Paropanissus. **toris** nō parū a se dimittit: qd̄ ad **hircanū mare** p̄cumbēs **Adargianam**
ab **hircania** sepat. **Ipe** inter **Adargianā** et **Ariā** dilapsus **Sariphus** ap-
pellatur: **Ex** quo **brachiū** aliud excurrit septētrionē et occidentē versus:
Bactrianā a **Adargiana** distingēs: qd̄ vbi ad **hircanū** prope **pelagus** p-
uenit: rursus ad orientē septētrionēq; decurrēt: vsq; **ixartes** flumī. ipse
Laucausus. vero postq̄ **Bactrianā**: **Ariā**q; transiit: **Paropanissus** vocitatur: a q̄
Comedorū. regio que ad austrū vergit **Paropanissadū** nominatur eius conclusa in-
Imaus. **gis**. Ulterius iam **india** ingressus **Laucausus** dicitur: qd̄ nomē ab **alexādrī** mi-
lilibus accepisse videtur. Eius glorie causa et p̄ adulationē: que regū **co-**
Emodus. **Imodus.** **mes** est: tamq̄ ille **Laucausi** iuga et **pmethei** miracula transcendisset. **Hec**
Otorocoras. altissima vidētur: et admodū lata **indie** mōtana: que ad **sacas** p̄tingētia
Comedorū **Comedorū** noiāntur: deiceps **Imaus** incipit: et vsq; ad **fōtes** **gangis** exten-
ditur: ex quo dorsum deriuatur: qd̄ in septētrionē vergens: in **oceanō** p-
cumbit: Et iuxta **Ptolemei** traditionē **Sciſthas** duas i partes diuidit
Is vbi p̄ aliquantiū spaciū **Gangē** p̄termittit: et ad exteriorē **india** puenit
Emodus nominatur: qui circa finē **indie** in duos ramos diuiditur vsq;
Otorocoras. in eorū excurrētes **pelagus**: alteri **otorocoras** nomē est: et **Seres** respicit:

steri Semantibus ad sinas terrarū ultimos. mediū inter utrūq; Sēman
 tum degunt. Et ipsi orientaliū extremi: ac pene incogniti. sic Taurus se
 habet tocins Asie dimisor: cui p Antitaurū & Caspiū montē Caucasā in
 ga. & quecūq; p asiā montana excellūt ppe modum cōiuncta sunt. Nec
 male existimasse putauerim. Si quis p Iuga siriē que de tauro derivā
 tur: & dorsum Arabie qd iter mare nostrū arabicūq; decurrit: Troglodi
 tarum mōtes vsq; ad eos qui lune vocātur: et deinde p iuga incognita
 in athlantē vsq; pueniri posse affirmaverit. Kursus que Hispaniarū mon
 tes Pirhensis cōtineri: & illos p mōtana galliarū gelidas alpes attinge
 re: Ex quibus huic apemini? italiā omnē interfecat: illic p hystriā & dal
 maciam vsq; in Deloponesū & in traciā altissima iuga decurrūt: Et in
 ter Rhenū ac Danubiū dorsum assurgit qd ex alpihus derivatū p ger
 manias: Sarmaciāq; d: lapsū: supra fontes Tanais ad Kiphos mō
 tes attingit: Et p illos caucaso iūgitur: ex inde p Caspiū ant: taurū: de
 inq; taurus ipa cōprehēditur: Ultra quē regnare magnū ātiocū roma
 ni pmittere: ex quo fit vt taurus cōtinētis vna mōtiū series intelligatur
 quāuis plerisq; in locis tumor nō satis appareat: Asie ptes: alij plures:
 alij pauciores efficiūt: nostra descriptio sex tantūmō cōtinet. Tres citra
 Taurū: & totidē vltra. Duoꝝ intra taurū & oceanū se pētrionālē ab ori
 ente sole vsq; ad hircanū pelagū extēditur popimario cultro similis: Eō
 tinetq; Scytharū plurimas gentes: que vltra Imaū montē: citraq; ha
 bitant: cū qbus & Bactriam memorabūtur: & gordiani & Sace: & Adas
 sagete & vltim ad aurorā Seres: & qui sinū circa habitāt Athacenū. Se
 cūnda ab eodē hircano mari vsq; ad amnē Tanaim & paludē Adecoticā
 profertur: Habens a septētrione terram incognitā in oceanū versam a
 meridie pontū Eurinū: & qui ab eo in hircanū pelagus excurrunt Ado
 schicos mōtes: In hac albani h: beres: & colch: collocabūtur atq; alij q̄
 plures populi quos vno vocabulo Scythas appellāt. In tertia pte Ko
 manis inuicta viribus parthia clauditur Adedorūq; terra: Et vtraq; ar
 mema: & quicqd hodie minor Asia appellatur inter eurinū & hellepon
 tum: & Elicū pelagus hystino clauditur qui ab illico sinu in phasidē ver
 git: In quarta designatur india cum sinarū populis ad orientem extre
 mit & insula taprobane: que ad meridiē sita circuitū c̄noctialē trāscen
 dit. Quinta ab indo fluvio vsq; ad amnē tigrum intra taurū & mare indi
 cum: sinūq; pscū iacens: Paropanifades: Aracosias: Brianos: Dran
 gianos: Sedrosianos: Larmanos: p̄sas: Assirios: & Suscianos cōplecti
 tur: Sexta eadēq; postrema ab ipso Tigride amne vsq; ad illicū sinū: no
 strumq; pelagus extēditur: omnia complexa a Tauro mōte in pscum &
 Arabicū sinum: atq; in egipti Septētrionalia vergūt His in locis pri
 ores ad orientē Adecopotamij occurrēt Babilonij: ac caldei qbus cōter
 mina est Arabia deserta Ad occidentē triplex Siria collocabitur. S ij

Semantinus.

Laucaſia.

Iuga.

Iuga ſirię.

Trogloditarū

mōtes. Lane
mōtes.

Pirhenei mōtes

Alpes. Alpeni.

Sex ptes asie.

Prima.

Secda.

Adoschici mō
tes.

Tercia.

Adinoꝝ asiā.

Quarta.

Quinta

Sexta.

Asiae minoris descriptio.

Isthina Comagena: ac phoenicis etiam Lycia: et Pamphilia ac Licia et cum
 his arabia petrea. Ad meridie felices arabes inueniuntur inter sinu persicu
 Arabicuq; coelusi: arduis montibus a reliquis sui nominis gentibus diuisi
 usq; ad insula prope distoride in indicu ptenso pelagus. hec nobis loci
 asie cercior comodiorq; pttio visa. **C**hae ptes pciu describende esse
 si ipsa res breui sermone dici posset veru cu id longioris laboris opus sit
 q; nos in presencia suscepimus: ceteris dimissis solu asie minoris et sirie
 partes paucis pstringem. In his em regionib; et repatio humani gene
 ris et primicie nascētis ecclesie erāt. Asia aut hic intelligo non illa cui in
 orbis terre pttione tercia ptem eandemq; maiorem dedimus. sed minores
 ac ppria que est velut frons quedam loci asie. hac terminatur ab oriente et
 frate flumio et maiori armenia: ab alijs ptiibus mari circūfunditur. Nam
 a septentrione pontu eurinu habet. ab occasu bosphoru thraciu pponit idē
 et hellespontu. a meridie egeum et reliqua ptem nostri maris usq; ad si
 nam isicu: ab hellespoto ad eufrate flumiū ac maiorem armeniam usq; porre
 cta. que maiori ex parte ad quintu ptiinet clima ppter qd tempata est et
 frugifera pecori salubris et homi. hanc Phtolomeus totam in octo ptes
 diuisit In prima pontu et bitunia locauit: duarūq; puinciarū apud auto
 res late memoratarū limites confudit Sed loco Asiam circūscripsit: et
 propria nominauit: phrigia ei misiaq; et alias plerasq; puincias commi
 scens Tertio lycia Quarto Galacia cui et paphlagonia et licaonia et pisi
 die parte adiecit Quinto pamphilia Sexto Capadocia Septimo mi
 nozem armenia cuius ptes ita designauit vt intra Capadocia haud du
 bie contineri videatur. Ultima om̄m Liciam fecit suos cuiq; parti termi
 nos assignans quos pnt comodū fuerit referemus Eneas siluius qui po
 stea papa pius appellabatur om̄es illas sub tribus coelusi. qdaz prior et
 nobilior est que ab hellespoto usq; ad capadocia porrigitur et a monte tau
 ro in septentrione versa ponto eurino p̄cumbit. in hac regione que pprie
 dicitur asia posuit: et bitunia et gallacia. Altera pars in cuius habet vbi pri
 ma desinit orientē versus: ad eufratem usq; p̄currēs et ab eurino antitaurū
 superas usq; ad tauru et Amanū mōte in meridie extēditur: in hac Capado
 ciam minorem armenia: et oram ponticā coelusi: Tercia ps est om̄is pla
 ga que a summis tauri ingis usq; ad mare in austru vergit in q̄ licia con
 tinetur et cilicia et pamphilia. facillima est hec pttio que vel gentes re
 spicit vel flumiozū vel monciaū naturales terminos. veru reges ac populū
 qui rerū potiti sunt p sua quicq; volūate atq; imperij magnitudine pro
 uinciarū limites aut extēderūt aut coartarūt. que res locozū cognitioi
 maxime aduersa scriptores nō modo obscuros veru etiā inter se p̄trari
 os reddidit. conandum est tamen vt que a maioribus tradita sunt cogno
 scētes quantum fieri potest noua etiā non ignoremus initio sumpto ab ar
 menia minori. que orientē respicit eufrati et maiori armenie cōtermina

Termini et situs
minoris asie.

Partes mino
ris asie scdm
phtolomeū.

Alia diuisio mi
noris asie.

Asie minoris descriptio.

Australe eius lat^{us} ad siriā spectat. ⁊ amanū mōrē: Boreale ad Lidisse in gū
 vsq; ppendit: pharnacie ⁊ trapezūli vicinū. que ad occidentē vergūt pro
 pria capadocia excipit. In armēnia minori sicut i^{us} Ptolomeo videtur:
 non parua ps est antitauri ⁊ Adelitina regio que p̄similis est Comage
 ne. Sola em̄ ex om̄i Capadocia domesticis arboribus tota consista est: ⁊
 oleū fert ⁊: monoraticū vinū qđ cū greco decertat: hec inter Lathaoni
 am ⁊ Euphratē iacet Comagene cōtinua: ⁊ sophine opponitur maioris
 armēnie regioni admodū fertili. In hac armēnia pompeius nicopolim
 condidit q̄ postea optime habitata est. Adelas fluius ex argeo mōte de
 scendens p̄ minozē armēniā in Euphratē exoneratur i^{us} Ptolomeus plu
 rimas ciuitates: ⁊ aliquot puincias minoris armēnie cōmemorat: q̄rū
 australiorem orbisenā dicit am̄ ano mōti p̄pinuā. ⁊ magis septētriona
 lem orbalsenā Ozē pōtice cōtinuā: Lathaoniā quo: p̄ minozē armēnie de
 bit sed nos strabonē secuti eā Capadocie relinquimus Admoz Armenia
 taurum trāscendit ciliciāq; complexa est cui^{us} turci etate nostra sub Ca
 ramanno duce imperiū tenent Armenia tū minor p̄prium ducem habet
 cristi cultozē Armeni em̄ post accepta fidei sacramēta nūq; cristū nega
 uere: q̄uis p̄cul ab apostolica sede constituti in errores aliquos incide
 runt Capadocia q̄ maior ⁊ ppria dz ab oriēti minozē armēnia ter
 minatur: ab occidentē licaonia. ⁊ pte Galacie: a meridie tauro monte ex
 quo Boream versus vsq; in Comana ponti. ⁊ Amalioz australia p̄tēdi
 tur. Apud veteres sepati fuerūt a Capadocibus Lahones tamq; alteri^{us} lin
 gue genus. Ariarates eos Capadocie addidit qui primus Capadocum
 rex est appellatus Illi postea vsq; adeo in Capadocum linguā ac mores
 transiuerunt: vt nulla p̄grine gētis signa remāserint: Lathaonia plana est
 lata ⁊ concaua. ⁊ om̄ia fert p̄ter ea que semper viret Adontes cum alij tū
 Amanus a pte australi qui a tauro cilicie quodāmodo auulsus est. ⁊ an
 titaurus in contraria abruptus eam intercludunt vt Straboni videtur
 Sed i^{us} Ptolomeus Lathaoniā inter taurū ⁊ antitaurū collocat vt q̄ taurū
 nō ante Amanū vocat q̄ siriā attingat In hac amnes Saur^{us} ⁊ Pi
 ramus. Adacedones ⁊ qui post eos imacedonia regnauerūt decē pturas
 constituerunt Cesar ⁊ senatus qui archilao vita functo regnum in puim
 ciam redegerūt vn̄ ā addidere quas nominare nil suauitatis habet. harū
 alique ad minozē armēniā p̄tinent alique ad ipam Capadociā Cui eciam
 ysaurie ps cōiuncta est: inter has pturas vn̄ā ciliciā Strarheiam appellarunt
 que vltra antitaurū versus boreā iacet. In hac mōs est argens oim̄ al
 tissimus: asie minoris centro p̄tinus Cuius cacumina semp̄ nite albi
 cant e q̄bus dicūt q̄ eo ascendūt (quāq; paucissimi sint) sereno celo eq̄tor
 vtrumq; p̄spici isicum. s. ⁊ poticū: sub hoc monte sitā masacā Capadoces
 m̄tes oim̄ vrbiū habuere que etiā ensebia nuncupata est ⁊ magna cesarea
 Tota Capadocia frugibus abundat maxime frumento ⁊ pecore omnia

Forxiij

Armenie mino
 ris terrū ⁊ sit^{us}.

Adelitina regio.
 Comagena.
 Sophina.
 Nicopolis.

Adelas fluius.

Orbisenā regnū
 Orbalsena.
 Lathaonia.

Capadocie ma
 ioris terrū.

Lahones.

Lathaonia.

Amanus.
 Antitaurus.

Saurus.
 Piramus.
 Decē preture.

Argens

Adasaca vel es
 sebica seu magna
 cesaria.

Gñalis descriptio totius Asiae

Lapadon flum.

Pōti descriptio.

Halus flum.
Lambisena.

figura pōti.

Secda psasie mi-
noris.
Galacie termini.

Licaonia.
Missidia.

Marianandi.
Heraclia.
Sinope

Larambia.

generis q̄ cum ponto australior sit frigidior tñ est. Lapadonū amnis vt Plinius ait genti nomē dedit antea leucosiri dicebātur. ad dñam scitarum qui extra taurū sunt colore adusto q̄ albiores essent nomē adepti. his sedes apud halim flumū eurinūq̄ fuerūt. Sequitur pontus qui vt strabo ait ab occidenti hali flumine clauditur: ab oriente Colchide: a meridie minori armenia: et ipsa ppria Lapadocia: nec termini in hac parte satis certi ostendūtur. Goreā pontus immitit. aquo nomē acceptū. Phtolomeus (vt añ diximus) Bithiniā pontūq̄ commiscuit quoniam pompeius Aditridate deuictō pontū bithinie adiecit. vt ex vtrūsq̄ vna p̄uincia efficeretur quā Phtolomeus videtur describere. postea Romanorū dūces alias et alias p̄tiones eius fecerūt et ideo haud mirandū est si pōtus ipse alios atq̄ alios accepit terminos et aliquid a bosphoro tratio vsq̄ in eolchidem p̄currit aliquid in heraclia finē accepit aliquid alibi. nos in hac descriptione strabonis limites posuimus. Halus flumius quē occidentalem terminū ponti posuimus fontes habet in Lapadocia iuxta Lambisena: et multus ad occidentē fertur postea ad septentrionē conuersus: leucosiros in dextera. Calathas et paphlagonas in sinistra relinquit: et in eurinū exit nō p̄cul a Calidone. Pontica regio haud multū lata fuit: et formas quodam modo pyramdis habuit: tanto magis arcta atq̄ reducta quanto in orientē vterius p̄cedit. Nam circa pharnacia: et trapezuntē plurimum a minoris armenie mōtibus coercetur apud halim qui Calathas et paphlagonas distinguit basim habet. nec tñ hec latitudo amplior est sex centis aut octingētis stadijs a mari vsq̄ in Lapadocia. Et in hūc modum vna trium partū minoris asie ab soluta est in qua armenia minor Lapadocia et pōtus coeludūtur. q̄ licet vsq̄ in hanc diem aliqua ex parte xpiane sint Turcorū tñ imperio parēt. Cūc accedamus ad illā quā primā posuimus in qua tres ecia fecimus p̄tes prima est que proprie asia dicitur Altera galacia Tercia bithinia. de galacia prius dicendum quē orientatior est: huius termini sunt quē admodū nos partim ex phtolomeo: partim ex strabone atq̄ alijs accepim⁹ ab oriente Lapadocia. et halis flumius qui pontū distinguit. ab occidenti Bithinia: et asia. a meridie paphlagonas. a septentrione pontus eurinus. In hac pte Licaonia cōtinebitur q̄ totius asie mediū quōdam mō locū et arcem occupat. Missidie quoq̄ pars cōprehēditur austrū versus. et ad taurū exposita. circa pontū paphlagonas: et Marianandi sedes habere. circa Heraclia urbem que abest a ponti ore vt Plinius ait miliarijs ducentis et portū optimū habuit et a milleijs erat cōdita sicut et Sinope oīm urbium que in hac regione sunt clarissima. distat autē sinope ab hostio ponti tribus milibus et quingentis. ab heraclia duobus milibus. a carambia septingētis. est autē Larambis p̄montoriū magnū ad septentrionē porrectū: arietini frōtis hīs formā: qd̄ longo spatio ponto eurino incumbēs ipm̄ hūmarē videtur effi

Asie minoris descriptio.

Fo xxxiij

tere. In hac parte Paphlagones inter mariadinos & halim flumi collo cantur & rursum inter gallathas & euriu Nam australes paphlagonie partes Gallathis herent a quibus gallacia dicta est: cui ab occidenti Bithinia & ppria adiacet asia. ab orienti pontus. a meridie Licaonia: quam uis strabo inter Gallacia & lycaniam alam quada phrigie collocauerit: & vsq in Lapadocia extenderit: que Ptholomeo in hac parte postponimus Galataru tres gentes fuere Trogini. Tolistobogi & Tectosages partes que pontu respicit trogini habuere que tocins galacie optima est. Tectosages uersus maiore Phrigia iuxta pisinute sedes obtinere castello uis cui Acira Uocabulu fuit. Tolistobogi bithinias finitimi fuerunt Et phrigie que epictetus dicta fuit. post Gallacia austru uersus vsq ad tarum inter Phrigia & Lapodociam Lycaniam. extenditur tota mediterranea. Hic lacus e nomine Lacta Lapadocie adiacet iuxta morimena que strabo maiori phrigie dedit sedm que no fuisse Lycaniam gallacie cotermina que admodu Ptholomeo uisum est cuius opinionem sequimur In hoc lacu sal nascitur atq adeo facile circa res immersas congelatur ut sepe cu funale torquere demiserint salis coronas educat & uolucres aq eulis alis cotingetes ppter salis cocretione facile capiatur In lycaniam colles sunt frigidu & nudu & pascedis onagris apti: ubi mta aq penuria e: nec inuenitur nisi in puteis admodu pfundis sicut Soastris ubi aq ueditur. Taurus his i locis apropiquat: cuius ps in septentrione uerges Lapadocia & lycaniam terminat ad imminetes Cilicas trachiotas. lycaniam etiam Isaurica est: taurum uersus que duos uicos habuit: qbus alia loca obtempabatur Lum igitur isauria ea parte tauri occupauerit que inter lycaniam & Trachea cilicia excurrit: reliqua, parte uersus occidentem vsq apamiam Phiside tenere. hinc ad trachea cilicia ac pamphalia inde ad lycaniam pertinentes qui p tyrannides diuisi que admodu cilices uicinos latrocinijs uerabat: inter hos Leleges quida uagi olith admixti fuerunt & ppter moru similitudine ibi remaserunt Arthemidorus pisidarum tredecim ciuitates nominauit. quaru alie omnino montane fuerunt alie vsq ad monciu una descenderunt. ex utraq parte Ptholomens Celenoz iuga apud Lycaniam collocauit. & sub his Laodicea combusta & neapolum & Appolonia. Lycaniam beatus Bartholomeus in sorte pdicationis accepit quam postea vsq ad victos iubete spiritu profectus sacro martirio uitam finierit. atq in hunc modu Gallacia terminata est. cum qua & paphlagonem & Mariandinos & Lycaniam & isaurios & pisides ostendit Nam Bithinia se se offert Limites bithinie ab oriente (sicut straboni uidetur) paphlagonem & mariandini excipiunt & pars a pitecti septentrione mare ponticu qd ab hostijs saugaru vsq ad os Eurini tendit qd iter Byzantium est atq calcedone. ab occidentem ppontis: ad austrum mysia & phrigia que dr epictetus sine hellespocia phrigia. Nam in hac parte ppriam

Paphlagones.

Galate.

Galataru tres gentes. Trogini. Tectosages. Acira. Tolistobogi.

Lycaniam. Lacta. Lacus salis.

Soastris.

Isaurica.

Phiside.

Leleges.

Celenoz iuga. Laodicea combusta. Neapolum. Appolonia. S. Bartholomeus. Bithinie limite.

Os eurini.

Asiae minoris descriptio

Calcedon.
Bithacen⁹ finis.
Nicomedia.
Adors⁹ p⁹stati magni.
Prussa cinitas.

Epictetus.
Accole olympi.
Doliones.

Adigdones.

Salon.
Aicea.

Bursa emporiū
urcoꝝ.

Asie pprie de
scriptio.

asiam colocam⁹: eius mysiā & phrigiā adijciemus. Ptolomæus ad orientem bithinie terminos vsq; ad partheniū flumē extendit Nobis Strabone in sequi placet qui sangariū amnē orientalē cōfiniū facit. In Bitinia vrbs est Calcedon sita in ore ponti In qua olim magna sinodus celebrata est. post calcedonē seq̄tur litus qđ Bithacenū sinū appellāt ad p̄pontidē ptinet. in eo cōdita fuit Nicomedia in cuius villa Adagnus p̄stātinus obiit. apud nicomediā t̄p̄e diocletiani Cesaris tenuissima persecutiō Christianoꝝ viguit hinc sinui alius continiatur ad orientē solē recedens in quo Prussa cinitas fuit que eius antea dicebatur. Inter Phruges Adyfos ac bithinios determinare fines arduū est. Nam cū incole barbari & militares essent: & que vicissent nō firmiter tenerēt: sed modo eijcerēt: mō eijcerētur cōsequēs fuit sepe mutari cōfinia. Strabo tñ inter bithiniam & esapi hostiū mysiā posuit: & mari cōtiguā fecit: & vsq; ad totū pene olympū p̄gredientē. Ptolomæus duplicē mysiā minorē & maiorem commemorauit: & utraq; extra bithiniā in asia posuit nō p̄culabida. Scylax Caradrus dixit phruges ac mysios circa lacum ascaniū in Bythinia habitasse. Dionysius vero cōditaz vrbū scriptoz ait angustias que apud calcedonē & bysanciū medie sunt olim mysiū Bosforū nominatas fuisse. Homer⁹ vero esapū mysioꝝ cōfiniū dixit & troyū. olympus autē mysus in ipa bithinia assurgit: cuius latera versus orientē vsq; ad ascaniū lacum epictetus occupat. Epictetū vero aliam mysiā alia phrigiā dixere. Adyfiaca troianis p̄pinq; sunt. Olympum incircum habitauerūt a septētrione bithinij & Adygdones & doliones. reliquū mysij habuerūt: & epictetus. Quidā vero Doliones eos dixerunt qui circa ciscū habitauerē: ab esapo flumine vsq; in Rhinda cū & dascilicū lacū post hos Adigdones fuisse vsq; in merleanoꝝ agrū. Adyfiā mediterraneā posuere ab olympina regiōe vsq; in pergameā & Laici campos descēdētē Ex quo fit vt manifeste ad Asiā p̄p̄riā ptineat extra Bitiniā sita In mediterranea Bythymie regio memoratur Salon appellata pascēdis bobus idonea: vnde etiā salonēsis easens dictus. Hic Aicea Bithiniē metropolis iuxta lacū ascaniū & campus ingens & valde felix circūstat. Aicea p̄p̄riā antigonia appellabatur hic iubēte Cōstantino famosa illa sinodus celebrata est & perfidū arriū dogma recisum Ex lacu fluminis oritur quē pariter ascaniū prisca vocauerūt: is in p̄pontidē cadit. Apud eū bursam esse tradūt nobile turcoꝝ emporiū. & eoꝝ qui sunt in asia p̄cipuā regiam. Bithiniā prisca bebriciā fuisse dictā Julius solinus affirmat. Deinde adygotoniam. postea a bythinio rege Bythiniā & i ea lybissam lacum Nicomediæ primū sepuchro hannibalis fame datū. Cāsiā nūc minorē & p̄p̄riā aggrediamur: hinc septētrionē Bithinia claudit. Turcoꝝā modo galacia: mō lycaonia & p̄sidiā exhibet. occidnas p̄tes maria exterminat que a p̄pontide vsq; in cariā & dorica extendūtur. In anstro taurus oc

Asie minoris descriptio.

enri t: Ikarus minorē asiam in alias ptes s̄didiuimus quāz prima
 maio 2 phrigia erit: altera **Alysia**: tercia troas: cum qua eolis concur-
 rit: 7 aliquanto maior est **Quarta** ionia: quinta 7 vltima caria. **Aldioz**
 phrigia ab epicteto incipit 7 in austrū vergēs ad taurum vsq; ptendi-
 tur. a sinistra **Bithyniā** 7 p̄sintuntē relinquēs. a dextra **mysos**: **meonas**
 7 **lydos**: 7 **caras**. Hec partim mōtana est. partim campestris. nā 7 mō-
 tes attingit quos **psides** obrinuerē. quibus p̄p̄inqua fuit **aparnia** que
Libotus dicta est 7 **laodicea** que **phrigiaz** vrbiū maxime fuerūt. Sed
 in **celenoz** uigis que ad **lycaoniā** ptinet vrbs fuit nomine **Celenis**. qua
 destructa **anthochus** sother hoies transfudit in eam que postea **aparni-**
ā dicta est. 7 vr̄bem appellauit **denoie** matris **aparnie** **Archabazi** filie q̄
seleuco **nicanori** nupta fuit. Vrbs in **hossijs** **Aldarsie** sita fuit qui annis
 mediam vr̄bem percurrerebat ab ipsa ortum habens. Sed uehementi ac
 prono flumine in **sburbanū** delatus in **meandru** exonerabatur. Insigne
 hic emporiū fuit sc̄das post **ephesum** ferens laudes. 7 committine **itali-**
corum 7 **grecoz** hospiciū habuit. **Adeander** igitur ex **celenis** ortus **ca-**
rutam vsq; p̄ **phrigiā** labitur. quo in **locolicum** excipit. quem possemus
phrigie carieq; limitem facere **Lysias** preter mōtana regio 7 ipsa **phri-**
gie datur: hec iugum quoddā habet qd̄ abortu in occasum vergit. Hinc
plan **ities** vtrinq; sub iacet 7 vr̄bes fuere a septentrione **Philomeli-**
um: 7 ex altera parte **Anthiochia**. iuxta **psidiam** que ptim in campo ia-
 cuit. ptim in colle. **Phriges** **cr̄stianam** fidem receperūt 7 diu tenu-
 erunt sed emerit apud eos **Aldōtanus** quidā qui se **paraclitū** nomina-
 uit. gentemq; illā insecit cum quo mulieres **psisea** 7 **maximilla** relictis
 viuis suis incedebant. 7 illius inspiratione prophetisse dicebantur. mul-
 tisq; erroribus **phrigiā** 7 vicinas regiones impleuerūt. Hec de ma-
 iori **phrigia**. de **epicteto** que minor fuit iam diximus. **Alysiā** duplicē
 esse dixere. alteram **olympinā** **Bythimie** 7 **epicteto** continuā. cui culto-
 res ab **histro** venisse **Arthemidozus** affirmat: alterā **pergamēnā** que ab
olympicis in **caicu** pergat. **Harū** circū scribere terminos operosum ē
 qm̄ 7 **phriges** 7 **lydi** 7 **meōes** itermixti fuerūt neq; seperare eos facile est
Dicem ergo de **mysis** **lydis** 7 **meonibus** simul: 7 vnā ex omnibus **p̄m-**
ciam faciemus. eaz que **mediteraneā**. que ab **olympo** 7 **bythimie** finib;
 vsq; in **ioniam** versus meridiē protenditur. ab orienti maiorē **phrigiaz**
 ab occidēte troadē relinquēs. Intra **mysiam** om̄is **Ager** ptinetur qui
 ab **olympo** 7 **ida** mōtib; vsq; ad **caici** fontes p̄ **mediterraneā** ptendi-
 tur: 7 qm̄ **lydi** 7 **meones** iter **mysos** p̄ptatū vltimū i austrū vsq; in agrū
fordicēsem trās **hermū** annē 7 **laodiceā** **caistrīanā** **mysia** excurrit **By-**
thinie nō nichil cōpre hendēs In qua est **olymp**. In his terminis **mōs-**
Timolus cōcluditur 7 **Sypilus** 7 **conbusia** regio 7 **thentrama**. 7 **perga-**
menus **ager**. 7 **thebanus** qui supra **adramitū** fuit **Caicus** annis regio

Folio.

xxvj.

Aldioz phrigia.

psides.
Aparnia.
Laodicea.
Celenis.

Aldarsia flouia.

Adeander flouia.

Lysias. regio.

Philomeli.
Anthiochia.

Aldontan heret.
cus.

Alysia duplex.

Ager misse.

Timolus mōs.
Sypilus

Asiae minoris descriptio.

Bergamno.

Troas.

Eolis.

Cyzicus.

Ora pppontidis.

Ilij.

Tenedi regio.

**Troiane alexan
drie regio.**

Ida mons.

Lesbos insula.

Eoles. Adraſtia.

**Adare aſia ab eu
ropadiſterminat**

Ilienſium regio

Campi troiam.

Tenedos insula

Lesbos.

Ehios.

Lemnos.

Adithelme.

Tonia.

Laria.

nem valde bonam et totius fere myſie optimam percurrit. cuius principatum Pergamum obtinuit. Inſignis ciuitas que diu ſub aſiaticis reſibus fortunata fuit: et poſtea romanorum prouincia facta. Tantum eſt quod de myſis ac lydis explicare placuit. quantum etiam inter caras et maiores phrygias uſque ad taurum lydorum myſiorumque nonnulli percurrerint. Troas fama preceles: myſie ad occidentem ſubiacet tota mari expoſita. Homerus ab eſopo. uſque ad caici fluminis hoſtia fines perduxit. Sed addimus id terre ſpacium quod ab hoſtio rhindaci fluminis eſt uſque ad eſopum ut oram cizicenam includamus quam Hippotolomeus proprie aſie dedit. quod etiam minorum phrygia troadi commiſcit. nos eam Bythinie applicamus. olim po myſie adiacentem: Sed quoniam Eolis troadi permixta fuit eaque uſque ad hermum flumen percurrere non ab re fuerit ad eundem limitem meridiem verſus extendere troadem ut inde rhindaco. hinc hermo claudatur. quantum nonnulla ionie loca ad dexteram hermi iacent. Cizicus inſula fuit quingentorum fere ſtadioꝝ ambitu. admodum ferax. et duobus portibus. iuncta continenti que iuxta pontem eiusdem nominis urbem habuit. et portus duos clauſos et naualia. Cizicena regione et locis eſapo et granico vicinis uſque abyduum pppontidis ora perducitur. que ad troadem pertinet. Ex abydo uero uſque ad lectum pppontiorum et Ily et Tenedi et troiane alexandrie regio fuit. Hiſque omnibus ita imminebat. a lecto uſque ad caicum complura alia loca fuerunt. quibus ex aduerſo lesbiorum inſula conſurgit que omnia Troianorum fere principatus octo uel nonne adminiſtrata. quibus poſt deletum ilion eoles ſe ſe immiſcere a ciziceno agro uſque in caicum troadis terminum. Sed Eoles ulterius preceſſere uſque ad hermum: eum autem agrum et phocem occupantes ubi ionie fuit incitium Adraſtia ciuitas et regio circ ſubiaceſ inter priapum et parium fuit. Lambacus et Ebidus urbes pppontidi et hellesponti adiacent. ubi eſt illud mare ſeptem ſtadioꝝ quod aſiam ab europa diſterminat: hinc ſequitur regio ilienſium et troiani campi uſque ad idam. Nec longe hinc eſt Tenedos inſula diſtans a continente quadraginta ſtadiis cuius ambitus continebat ſtadia octoginta. Lesbos olim non ſolum Eolica. ſed colicaru urbium altera metropolis fuit et unuerſe troadis imperium obtinuit. ambitus eius ſtadioꝝ centum ſupra mille a borea in aſtrum preſentia. quingenta et ſexaginta ſtadioꝝ longitudinis hiſque feraci agro et multa materia ad claſſes preſentia idonea. Tantum a Echio Lemnos diſtans quantum a Tenedo intra quinquaginta fere ſtadia. urbes in ea fuere memoratu dignae. ex quibus Adithilene ad hunc extat et ab ea nunc inſula uocatur. Tonia eoli ſuccedit que ab hermo flumine et urbe Phocia meridiem uerſus uſque ad Adyleſiorum et caricoꝝ modicum poſſidium iuxta mare percurrit. Lariam quam proprie aſie ultimam partem fecimus. Strabo a borea meridie andri flumine clauſit. ab occidentem hircario et miſythoo pelago: a meridie Rodienſi. ab ortu Lycijs et alijs gentibus. magnam que Tauri montium

Asie minoris descriptio.

Folio.
xxvij.

tem in Laria p̄clusit: orā omnē Kodia ei attribuēs que meridionalis ē.
 Nos p̄titiōi nostre inherentes Lariam intra meandrū ⁊ montē taurū
 collocabimus. Keliq̄ua lycie attribuemus. quāquā Adiletum ⁊ alia ple
 raq̄q̄ marina loca Jonie attribuimus. In hac est Halicarnasus que
 prius Zephira dicta est. ⁊ carie principum regia fuit circa initius tau
 ri sita ex qua fuit herodotus historicus. huic adiacet Lous in sula Ko
 dioꝝ quā lōgou hodie vocāt. Restat minoris asie tertia ps. que trā
 taurū appellatur obiecta noto. in hanc lyciam pamphiliā ⁊ ciliciā collo
 cāvimus. Lycia vt p̄tholomeus voluit. ⁊ ab occasu. ⁊ a septentrione A
 siā pp̄riā habuit. ab ortu pamphilię ptē. a meridie lyciū mare. nec stra
 bo p̄tholomei sentētie multū aduerfatur. quāuis lycie terminos angu
 stiores ab occidenti fecit. multa em̄ extra taurū Larię tradiderūt. q̄ nos
 lycie p̄cedimus. totā sc̄z oram Kodiensem que a feonicis p̄mōtorio v̄
 q̄ ad dedala p̄tenditur ⁊ insup totā doricā Kregionē. In reliquis p̄cor
 des erim⁹. Prima igitur lycie pars dorica cheronesus erit. q̄ Adirtho
 Kohdiēsiq̄ pelago cincta. vltimū asie angulū ad occidentē ac meridiem
 occupat. quēadmodū Bithinica cheronesus borealē ⁊ occidentalē: al
 terū tenet angulū. Nā his veluti duabus columnis basis ip̄a sustinetur
 Asie: siue vel duo cornua dicere: quoz alterū traciā respicit: alterū. Ere
 tam: oram helesponciā in medio cōstitutā: quasi boninā frontē habēcia
 ⁊ si nō est hic: atq̄ inde par distantia. Circa Ichinus. Dorice cheronesi
 in australi parte mons fenix est omnium eius regiōis altissimus. in cu
 ius summo castellū fuit eiusdem nominis: postea Bndus p̄mōtorū qd
 nostra etas chr̄i caput appellat ⁊ ciuitas: que portus duos habuit ⁊ in
 fronte insulā post ea Bndum in septētrionali latere Loorū insule ⁊ hali
 carnasus: in australi vero parte litus ⁊ Kregio Kodioꝝ erat. Kodus
 autē isula xc. ac. xx. stadiorū ambitū patet sed̄s nostram descriptiōē: Ly
 cie opposita. sc̄dm p̄tholomeū ⁊ strabonē carie: inter asiaticas insulas
 tertia: Lesbns em̄ ⁊ Cyprus Adaiōres habentur: Kodij tamē rerū ge
 starum gloria p̄ualuerūt Adulta hec ciuitas Kodia p̄ cimilia Komiano
 rum bella p̄pessā est: Nec sub grecoꝝ imperio calamitatib⁹ caruit Sz
 postquā saraceni egiptū ⁊ siriam: turci vero asiam obtinere longe ma
 ioribus cladibus sbctā fuit: ⁊ aliqñ venetozū ingū: aliqñ alioꝝ Cristiano
 rum ptalit: neq̄ v̄llo pacto turcoꝝ viribus restitisset: nisi religiosi mili
 tes: qui beato Joanni dicati sūt: insule eius curam suscepissent. h̄j em̄
 post perditā hierosolimā in eam se se receperūt: ⁊ vrbem pene dirūtā i
 staurentes naualiaq̄ ⁊ classēs reformātes nō solū insulā ip̄am t̄tati sunt
 Sed cyprijs ⁊ alijs finitimis xp̄m colentibus magno p̄sidio fuerūt q̄rū
 virtute quicqd̄ in oriente nostre religiōis est cristo seruatū fateri licet:
 Castellum sancti petri: qd̄ in cōtinenti minutissimū magno sumptu ca
 stodiunt Kodij: nō paruo vsu cristianis est: qui manus turcoꝝ incidūt

Halicarnasus.

Lous insula.
Tercia ps asie
minoris.
Lycia.

Dorica chero
nesus.
Bithinia chero
nesus.

fenix mons.
Lrimetopon q̄
dr. etiā Bndus

Kodus insula.

Castellū sancti pe
tri.

Id ij.

Africae descriptio.

Adirū & canib;

Sepe eo fugientes saluātur. Lanes ingētes noctu extra muros excubāt de quibus fama est: qđ cristianos odore cognoscant: eisq; aduentatibus blandiuntur: Turcos autē latratu prodant & morsibus insectantur. Sed ad lyciam redeamus inter cuius vrbes maximas Archemidorus enūmerat.

Patara.

Adira.
Scūs cristophorus
oruz Samone.

Patara & Adira quas inter cristianos fecit celebres historia scđ nicolai. alterius enī earam ciuis: alterius p̄sul erat. **Seatus** Crisostheus apud lycios Adartiriū accepit in ciuitate Samone quē virgis ferreis attritū: & flammis exustum: diuina virtute saluatū ferunt. Postremo sagitarū ictibus cōfossus: dū cōstāter ī xp̄i p̄fessōe p̄sisteret: capite obrūtū catum: Sed nostra etate lycij omēs in potestate turcorū facti rectā fidē amiserunt.

Pamphilia.

Pamphilia tota mōtana ex tauro in mare p̄cumbit: ab orienti trachee cylicie iuncta: ab occidenti climaci mōti scđ mastito qui lyciam determinat. p̄side ei a septētrione incumbūt qui taurū obtinent cuius tota p̄ternavigatō sexcentoz & qđraginta stadioz spaciū continet. **Pamphilia** sicut & relique alie puincie sacrosanctū Cris̄ti euangelium suscepit. postea de via vite recessit: sceleratū Adachumetus dogma & inanes secuta fabulas: & in hoc vsq; tempus delirat. Turcorū imperio subiecta quibus ad voluptatē humano generi amīcam multa permissa sunt.

Lilicia.

Sed iam ad cyliciam transeamus. **Lycia** prius ad pelusū vsq; **Aegypti** pretendebat: **lydia**: **pamphylia**: **Lapadocia** **Armenis**: ac medīs sub imperio ciliicū p̄stituta. **Ador** ab assirijs edomita in breuiorē modū scripta est: ab orienti **Almano** clauditur: a septētrione tauri iugis: ab occidente **pamphilia** & plurima iacens campo: In australi latere **Sinu** lato mare illucū recipit. **Liliciā** duplicē esse diximus: alterā tracheam: alterā **Lā**

Trachea cilia

pestrem **Trachea** oram maritimā p̄ angustā habet: & nullū vel raro locum in plano. **Taurus** ei incumbit: male habitatus vsq; ad latera **Bore** alia: quę circa **isauriam** & **omonades** existunt: vsq; in **pisidiā**. Incipit autē **Trachiotis** **Lilicia** a **Kozacesio**: & vsq; **magnopolim** excurrit.

Lāpestri cilia

Lampe stris vero a **magnopoli** & **Tharso** illum vsq; p̄tendit: cui ad **Boreale** **Tanri** latus **Lapadoces** adiacent. In **cilicia** **Trachea** ciuitatē hodie magnā esse dicunt: quā **Sataliā** vocant & oppositū mare **satalicū** pelagus: quod angustijs **Lūprijs** proximū ferunt: & opidū esse non parū **Scandalariū** appellatū cui⁹ dñs viginti milia hoīs armare posset: qui quāq; **Turcus** sit **Laramanū** tamē & **ottomanū** inimicus: **Kodysamicicia** iugitur. In altera autē **Sole** ciuitas insignis circa illum iacet qđ deinde **Dompeiopo**

Satalia ciuitas
Scandalariū turcus.

Sole ciuitas.
Dompeiopolis
Tarsus: Illus.
Seleucia.
Laramanus turcus.

lis appellata est & tarsus patria **apostoli pauli** quā **Lidnus** fluminis mediam p̄stuebat. **Illus** autē fuit opidū a quo **sinus ilicus** dictus est vbi sunt porte quę **cilicū** **siroziq;** cōfina appellatur: p̄pe quas erat **Seleucia** prima ciuitas sine **Liliciā** **Lampe** **strē** **Laramanus** obtinet: qui scđo in honore apud **Turcos** habetur is etiam minoris **armenie**. & **Lapadocie** p̄tē possidet: qđraginta milia armatorū cū necessitas ingruit in camp. s. hq

Sirie descriptio

Folio
LXXIIJ

bēs Reliqua q̄ extra Tanrū in asia sunt Octavianus habet: exēptis q̄ scandalari domin⁹ possidet. Hactenus de cilia & asia: quā minorē Diximus. Sed quoniam Lyprus ei ad austrū iacet de hac simpl agendū est quā peragnita finis erit asiaticae descriptionis. Lyprus inter maiores nostri maris insulas locū sibi vendicat: cuius septētrionales ptes Tra thee Cilicie oppositae sunt: ibiq; cōtinenti prima est: oriētales isco finit occidētales Pamphiliā allunt pelagus: Australes egiptiū. Ambitus insule trium milliū & q̄dringētoꝝ: ac viginti stadiōꝝ sinū se inferenti d̄ Longitudo A clidibus in a chamātē p̄mōtoꝝ pedestri itinere mille & quadringētoꝝ ab oriente in occidentē p̄gredienti. Lides duas insulas vocauerūt: ad orientales ptes asi Lyprū sitae: quae a pyramo sta dijs distat septingētis in qua hodie metropolis & regia ē Iacofia: Insula ferme tota australior est parallelo qui p̄ rodū ducitur virtute n̄ ulla insularum inferior: nam & vino abundat & oleo frumētū quoq; satis habet etiam metalla in ea fuerūt in q̄bus vitriolū & rubigo eris nascebat̄: ad medicinē vsūm idonea. Lanna mellis multa in Lypro reperitur ex qua Zucharū excoq̄tur: ex pilis quoq; Capraz panis cōficuntur: cui Stambelloto nostra etas nomē dedit: multas res insula ad alias gentes mittit: ex q̄bus sicca nō pauca redundant: alienis nō multū eget sed aerem partim salubrē habet: tota insula delicijs incūbit. hec ex multis partibus in asia quā minorē dicūt cōmemorasse sufficiat: nūc ad sirijā accedāmus in qua p̄m̄us hō visus: in qua Christus natus & alitus humanū gēnus p̄ crucē redemit & viam qua celū peteremus aperuit.

Lipras.

Lides.

Iacofia

Stambellū.

Lans sirie.

Compendiosa sirie descriptio ex Isidoro.



Siriam sirus quidā phibetur indigena suo vocabulo nūcupasse. hec ab oriente flumio eufrate Ab occasu nostro mari & egipto terminatur. a septētrione armenia & capadocia. A meridie sinū arabicū habet. Situs eius p̄ rectus in immēsam longitudinē. in latitudie angustior habet aut̄ in se puincias cōmagenā: & fenicē: & palestina nam cuius ps est in dea: absq; sarracenis & nabatheis. Cōmagena ē prima puincia syrie: vocabulo cōmage vr̄bis nūcupata: q̄ quondā ibi metropolis habebatur: huic est a septētrione Capadocia: ab ortū mesopotania: meridie syria: ab occasu mare magnū fenix catheni frater de thebis egiptioꝝ in syriam p̄uectus apud sydonē regnauit: eamq; puinciam ex suo nomine feniciā appellauit. vbi est tyris & sidon Habet autē arabiam ab oriente: mare rubrū a meridie Palestina puincia philitim vr̄bem metropolim habuit: q̄ nunc d̄ ascalon ex qua ciuitate om̄is circa eam regio palestina est nūcupata: huic ab oriente mare rubrū oc

Siria.

Partes sirie.
Cōmagena.

Fenicia.

Palestina.
Ascalon

Judea.
Lanaan.
Logitudo iudee
Latitudo iudee.
Jerusolima.

Samaria.
Sebasta.
Batlea.

Pentapolis.

Arabathia.
Arabia.

Mesopotania.

currit A meridiano latere india excipitur a septentrionali plaga tiriorū
 finibus clauditur. ab occasu egiptio limite terminatur. Judea ex nomi
 ne Jude est appellata ex cuius tribu reges habuit. Hec est palestina re
 gio q̄ prius canaan dicta est a filio cam. sine a decē chanaan eorū gentib⁹
 quibus expulsis eandē terram iudei possiderūt Incipit Longitudinis
 eius a vicu arfa vsq; ad vicum iuliadē porrigitur: in quo iudeorū piter
 ac tiriorū cōmunis habitatio est. Latitudo aut̄ eius a monte libani vsq;
 ad tiberiadis lacum extēditur. In medio asit iudee ciuitas Hierosoli
 ma est: quasi vmbilicus regionis tocus. Terra est variatū opū diues:
 frugibus fertilis: aquis illustris: opima Balsamis Unde scdm elemen
 torum gr̄am existimauerūt iudei eam promissam patribus terram fluē
 tem lacte ⁊ melle. cum hic illis deus re surrectōis progatinā pollicere
 tur. Samaria regio palestine ab opido quodā nomē accepit: qd̄ voca
 tur samaria. ciuitas quondā regalis in israel: q̄ nunc ab augusti nomine
 Sebasta nūcipatur. Hec regio inter iudeā ⁊ gallileā media iacet inci
 piens a vicu cui nomē est cleas: deficiēs in terrā attrabato Sittus ei⁹ na
 tura cōsimilis: nec vllō differēs a iudea. Gallileā Regio palestine vocā
 ta est: qd̄ gignat cādidiore shoies: q̄ palestina: hec aut̄ est duplex: supior
 ⁊ inferior sibi tñ cōnere: s̄irie ⁊ femci adherentes. Terra earum opima ⁊
 ferax ⁊ fructibus satia secūda. Pentapolis regio in cōfinio arabie ⁊ pa
 lestine sita: dicta a quib⁹ ciuitatib⁹ impiorū q̄ igne celesti p̄sūpti sūt terrā
 oli vberima: nunc aut̄ desita atq; exusta. Hāc picetere incolarū de celo de
 scēdit ignis q̄ regionē illā in cineres eternos dissoluit: cui⁹ vmbra ⁊ spe
 cies in famillis ⁊ arboribus ipis etiā adhuc videntur. Hascūtū em̄ ibi po
 ma virēcia sub tanta spē maturitatis: vt edendi desiderū gignāt: si que
 carpas fatiscūt ac resolūtū in cinerē: fumū exalant quasi aduc ard̄ eāt
Arabathia iacet inter Arabiā ⁊ iudeā ⁊ surgēs ab eufrate in mare ru
 brūm porrigitur. ⁊ est pars arabie. Arabia aut̄ tota si in orientē respici
 as ad dexterā a diacet iter s̄irie sinū arabicū seu maris rubri ⁊ p̄sicū Su
 pra arabia ad aquilonē ⁊ ad sinistrā S̄irie est mesopotania inter Tigrū
 ⁊ Eufratē flumina. ab oriente Tigr̄ is habēs ab occidēte Eufratē. a meri
 die babiloniā. sed hec ⁊ alia que de asie maioris situ dicenda essent iam
 accipi p̄nt ex his que de tauri mōtis ⁊ sex ptibus asie supra diximus p̄
 tim ex longitudinibus ⁊ latitudinibus regionū quas ex Ptolemeo fi
 deliter depromsimus.

**Africe descriptio ex paulo orosio pre
ter egiptum.**

Egiptus.



Lacet etiā de africe regiōibus succinctim aliqua dice
 re: cū iam enrope ⁊ asie p̄sp̄strinximus sumētes incitiū
 ab egipto vt sic scdm solis motū tendamus in occiden
 tem Egiptus ab oriente iudee: arabie petree ⁊ mari ru
 brō cōiungitur. ab occasū habet libiam Cirenaicā a septē

Africe descriptio

trione ptem maris nostri que olim pelagus egipciacu vel phariz nunc mare magnum vocatur: latus autem eius meridionale usque ad ethiopes exte ditur. Regio celi imbribus infueta solus Nilus inundans eam irrigat et fecundat ut frugibus multam partem terre alat Leterorum quoque ad eo abundans ut necessarijs mercibus etiam orbem terrarum impleat. Caput egipti Alexandria Soldanus qui totam africe et sirie ac arabie et multis alijs regionibus in asia maiori imperat in egipto sedem habet Regia eius est Layrus olim babilus et nona babilonia appellata Libia Cirenaica et Pentapolis post egiptum in parte africe prima est hec incipit a ciuitate Paretonio et moribus Lathabatmo. Inde secundo mari usque ad aras philenorum extenditur. post se habet usque ad oceanum meridianum gentes libiorum Ethiopum et Saramantum. Huic est ab oriente Egiptus. A septemtrione mare libicum. ab occasu Sirtes maiores et Troglodite. contra quos insula Lalypo est A meridie ethiopicus oceanus Tripolitana provincia vel regio arzugum dicitur ubi leptis magna ciuitas est. quatuor Arzugum longum africe limite generaliter vocetur. Habet ab oriente aras philenorum inter Sirtes maiores et Trogloditas. a septentrione mare et Libicum et Sirtes minores. ab occasu Byzacium usque ad lacum salinarum. A meridie Barbaros Getulos Matabres et Saramantas: usque ad oceanum Ethiopicum pertingentes. Fenis primum non vnus conuenit sed totius provincie generale nomen fuisse que Byzacium Zeugis et numidia dicitur fuisse inuenimus sed Byzacium ubi Hadrumetus ciuitas Zeugis ubi Cartago magna Numidia ubi Hipos regius et Asic cada ciuitates sunt: habet autem hec tota puicia ab oriente sirtes et lacum salinarum: a septentrione mare nostrum quod spectat ad siciliam et Sardiniam insulas ab occasu Adauritaniam Sitiphensem a meridie fontes vsare et post eos ethiopum gentes peruagantes usque ad oceanum Ethiopicum. Sitiphensis et Lesariensis Adauritania habet ab oriente numidia. a septentrione mare nostrum ab occasu flumen Adaltas: a meridie montem asirixim qui diuidit interuina terram et arenas iacentes usque ad oceanum et oberrat Sanguines Ethiopes. Lingitana Adauritania vltima est africe. hec habet ab oriente flumen malna a septentrione mare nostrum usque ad fretum Sauditatum quod inter habilen et Lalpen duo sibi contraria promontoria coartatur. ab occidente Atlantem montem et oceanum atlanticum. sub africo Hesperium montem: a meridie gentes Aulolu quas nunc Balgules vocant usque ad oceanum hesperium contingentes. hic est terminus africe.

Folio. rix.

Nilus.

Alexandria Soldanus.

Layrus. alias al kair Libia cirenaica. Pentapolis. Paretonium ciuitas. Ad. Lathabatmon Are philenorum. Saramanti Sirtes maiores. Troglodite. Lalypo insula. Tripolitana Arzugum regio. Sirtes minores Lacus salinarum. Getuli. Matabres. Zeugis. Byzacium. Hadrumetus. Numidia. Hipos regius. Asic cada. fontes vsare. Sitiphensis. Lesariensis Adauritania. Adalua fluitus Adons asirixis. ethiopes. Sirta na. Adaur.

Terre sancte apertior descriptio fratris

Anselmi ordinis Aldinorū de obseruācia.



Quisq; facilius cognoscere valeat fitū insigniorū lo-
corum que in circuitu sunt sancte ciuitatis Hierusalē:
quadriphariā ea sic distingui m^o vt qdā sint Australias:
quedā occidentalia: quedā aqilonaria: & quedā orienta-
lia de quibus scdm ordinē more nostro oim verborū curio-
sitate abiecta scdm ordinē dicem^o. Et primo de australi-
bus inter que sacra Betleē principatū teneat: distās ab
Hierusalē fere dimidia scda leuca hec est magno nostro Aldiari qd in-
cludit quinq; miliaria italica. Leuca em̄ p̄tinet tria miliaria italica & nō
plura. & sic in sequētib^o ea vtetur. Exūdo igitur de ierusalē vsus me-
ridiem ad bethleē. ad sinistrā partē iuxta irlem est mōs Sijon vbi Salo-
mon fuit coronat^o & inunctus. Et inuertice illius motis est dom^o mali
cōsiliū vbi primū cōsiliū tractatū est de nece dñi. Item in eadē via vsus
bethleem q̄s in medio vie inter irlem & bethleē est locus vbi stella reap-
paruit magis: qm̄ recesserūt de irlem vsus bethleē ad querēdū p̄uex Je-
sum natū. Et ibi est septennis indulgēcia. Et ē ibi cisterna in eodē loco
Ab hinc p̄cedēdo vsus bethleē parū spaciū est locus vbi est monaste-
rium vbi helias māsit & fecit penitēciā. De hinc ultra est ager vbi cicē-
res cōuersi sunt in lapillos. Ultra vsus bethleē est Sepulcrū vbi sepul-
ta fuit Rachel distās a bethleē vno quartali miliaris iuxta viā irimitas
nam. Inde venitur ad ciuitatē inclitā quōdā bethleē. q̄ est in tribu iuda
vbi fuit caput ipsius dauid regis indeorū & mō est ad instar opiduli p̄ni
aliquot domus habēs in cumulo. In hac bethleē est ecclia pulcherrima
& miro mō disposita ex quadratis lapidib^o obrectis tabulis i p̄ienib^o de
marmore. q̄ ecclia h̄ tectū cedrū i tignis & tegulis imputrescibile. de
super obrectū laminis plumbēis p̄ totū ad crucē habēs duas capellas
ex opposito chori vnā a dextris: aliā a sinistris. Munus ecclie natis est sa-
tis oblonga & ampla habēs xl. columnas marmoreas rotūdas & pul-
cherrimas q̄druplici ordine sitnatas. Et lōgitudo natis ecclie eiusdē ē xl
passū. i. scd̄ p̄suetū modū gradiēdi q̄s passus vocāt pedes. De latitudi-
ne habet xx. passus pedū mō p̄dicto. In parte meridionali dicta natis:
ecclia habet xiiij. fenestras. In aqilonari xi. & hec fenestre in altū habent
vt puto vnguitos vel circa. In latus duos vel circa: glebate cemēto & ob-
fuscate ne appareat eius pulcritudo vel aurum qd̄ adhuc in parietibus
alicubi apparet nō abrasum p̄ saracenos. Datimentū aut̄ huius ecclie
est de lapidibus marmoreis quadratis planissimū & lenissimū cū lubri-
citate. Chorus aut̄ eiusdē ecclie est vsus oriētē vsq; ad parietē oriētalem
Et habet de longitudine xxx. passus seu pedes. In latitudine xiiij. Juxta
chorū ad p̄iem sinistrā vsus oriētē est altare innitum parieti orientali
in loco illo vbi magi cū muneribus p̄parauerūt se ad offerendū m̄nue

Distācia bethleē
a hierusalē.
Aldihare.
Leuca.

Syon mōs.
Domus p̄siliū de
nece xpi. Appari-
tō stelle.

Monastriū heli
Eiceres cōuersi
in lapillos.
Sepulcrū Rachel
Bethleem.

Templū egregiū.

Terre sancte descriptio.

So. xxx.

Et ibi est indulgēcia septē annozū. Et iuxta istum locū ē fons vbi sicut
 la de cecidisse pacto officio magoz. Ad partē autē dextrā chori respectu
 orientis est altare innixū parieti orientali vbi dñs Jhūs parvulus est cir
 cūncisus. Et ibi est plenaria indulgēcia a pena et a culpa Chorū autē
 predictum tenēt greci. Sub choro directe ad xvj gradus descēdendo
 (sicut ad celariū) est rupe hodie deplanata et auro florifata in testudine
 quadrangularis sicut capella habēs in lōgitudine xx passus pedū seu pe
 des In latitudine circa sex cubitos. In pte autē orientali parietis seu ru
 pis illi⁹ ē canatura vbi dñs Jhūs puerulus est natus de sanctissima virgi
 ne. Et in eodem loco illius canature est altare sub quo est fovea parvula
 non pfunda facta p caratere vbi beatissima vgo Aldaria primū reperit
 filium suū recēter vagientē. Et ibi est plena indulgēcia Et ibi est deno
 tio maxima oīm xpianoz qui omnes quociens intrant ibi se prosternunt
 Ad partem dextrā pdicti altaris seu loci natiuitatis xpi respectum habē
 do versus orientē: descēdendo infra tribus gradib⁹: nō tñ directe versus
 meridiem: sed inter meridiē et occidentē est canatura seu p sepe cauātū
 in quo bos et asinus dumtaxat poterant locari: et vas lapideū seu linter in
 quo dñs Jhūs a sua bñdicta matre absconditus ē et iste lectulus qdrngu
 laris in lapide albilisio sub testudine de quo vase aiata pastum sumebant
 Et ibi est plenaria indulgēcia Et ibidē etiam est altare. Et hanc callpēā
 soli fratres nostri tenent. Nec intronittūr in die natiuitatis alias nati
 ones in capellā nisi pactis diuinis. Nam tūc Cardianus noster singulis
 diebus natalis domini in quolibet anno illo die cōducit aliquos thureos
 vel safacenos ad custodiam ostij qui nō pmitunt alios xpianos scismati
 eos intrare sed pnciūt tē. Juxta dictā eccliam est claustrū fratrū in quo
 est sepulcrū gloriof Jheronimi vbi cōposuit bibliotecā in terra qñ in ce
 lario. vbi tantū est vna fenestra desup Jbi enī sunt recōditū corpuseius.
 Postea ē trāstatū Romā. ibi etiā beati Eusebij corpū requiescit. Quidā
 soldanus videns illius sacre ecclie mirificū de tabulis marmoreis orna
 dratis ornatum sicut et in parietēto cogitauit de tabulis illis sectis qua
 re palaciū suū in Cairo: et venētibus artificibus et Soldano ad destru
 endam ecclesiam quam helena sancta composuerat volentibusqz pri
 mum lapidē seu tabulā deponere subito serpens magnus apparuit rep
 tans super lapides dimidens eos per medium et terrens illos artifices
 cuius vestigia dicuntur apparere in tabulis: quod cernens Soldanus ter
 ritus cū artificibus accessit. Ultra bethleem versus orientē aliqualis
 ter ad aquilonē declinādo p descēsum in valle ē loc⁹ vbi beata virgo ma
 ria dicitur pnoctasse fugiendo in egiptū cū puero ppter herodis seueriā
 distās ab ecclā pdicta qui. p vel sex stadijs Et ibi eos rediit ad viam re
 ctam angelus Ab hoc loco versus orientē et a bethleē ad vnum mediū
 miliarē nostrum vel vñū quartalē miliaris est locus qui vocabatur tur

Locus pparas
 tōismumerum
 magoz.
 Locus circūci
 siois xpi.
 Locus natiuit
 atis xpi.

Desepedñi.

Sepulchri. s.
Jeronimi.

Sepulchri. s.
Eusebij.
Aldracatum.

Locus quietis. s.
Aldarie fugietis
in egiptū.

Ubi pastoribus
nunciata est nati
uitas christi.

Terre sancte descriptio.

Danle habitatio.

Rama excelsa.

Aldons Engadi latibula dauid. Ebron.

Sepultura patriarche: Speianca duplex.

Ager damasceus.

Locus lacrimarum adam & eue Aldos mambre Domus abrahe. Arbor sacrasub qua abraham vidit tres angelos

Desertum Joannis baptiste.

Sepulchrum Loth.

rio gregis. ubi angelos nunciant passionibus natiuitate christi qui vigila-
bant super gregem In quo loco beata Danla fecit sibi magnam edificium seu
claustrum virginum etiam adhuc vestigia apparerent. De bethleem ad tres
leucas quasi ad duo miliaria nra vel minus est montis cui adiacet villa
Rama excelsa de qua videtur quasi tota arabia usque ad montem Seijr et omnia
loca circa mare mortuum: videtur etiam Ebron. videtur et totum litus maris
magna a Joppen usque ad Gaza. De bethleem ad vi leucas sunt montes Engadi
contra orientem et loca tutissima latibula dauid. De bethleem ad
quinq; miliaria nra versus meridiem est Ebron vrbis antiquissima philistinorum
Et est adhuc hodie taz magna sicut Schadec. Ibi in eodem loco se-
pulti sunt Adā cum Eua Abraham cum Sara Isaac cum Rebecca Jacob cum
Lija. Quatuor patriarche cum predictis vxoribus suis tumulati sunt in
spelunca duplici Ubi est hodie pulchrum fortalicium et ibi fuit quodam ecclesia
fuit sedes cathedralis a christiāis quodam edificata. hodie a saracenis possi-
detur sicut et tota ciuitas. Non longe ab hac ecclesia quasi ad quatuor stadia
id est fere quasi ad rupellam ubi sanctus Stanislaus est occisus: ab ecclesia san-
cti bernhardini: est ager damascenus ubi fuit primus homo formatus de li-
mo terre De quo dicitur formatus deus hominem de limo terre Inueni scri-
ptum in partibus orientis quod hec terra ab incolis comeditur et per egyptum
venalis portatur Et quanto proficius vel lacris foditur tantum dei disposi-
tione anno finito remtegratur repitur. sed mihi hoc non est probabile Et iste
ager est in valle Et in illo loco sunt cum xx fratribus associatur per saracenos Ul-
tra agrum damascenum in alio monte quasi ad iactum vini sagitte est spe-
lunca in quadam ruppe In qua Adam et Eua fecerunt penitenciam et iux-
erunt Abel occisum centum annis Et ibi est mons aqua et vocatur mons locus
lacrimarum. Juxta Ebron versus meridiem est mons Dambrze forte ad vi-
sex stadia Et ibi apparerent adhuc muri domus vetustissime ipsius Abra-
ham ubi mansit Et iuxta illam domum est arbor fructuosissima et viridis. satis
alta et multum spissa Et vocatur ilex. et est gentis quercus Ibi Saraceni
faciunt suas denonones et in magna reuerentia habent illam arborem que tam-
diu apparerit viridis a tempore Abrahe usque nunc et ligant panniculos in remis
facientes suos characteres Et tenent quod si quis abscideret aliquod de predicta
arbore. infra annum moreretur Sub hac arbore dicitur abraham stetit ubi i-
gesit dicitur quod tres vidit et unum adorauit id est vidit sanctam trinitatem in specie ange-
lorum Locus autem ille in quo steterunt angeli est in monte stipatus arbori-
bus periculis pulcherrimis Et distat ab illic quasi ad unum stadium Et hac ar-
borem vidi et tetigi Ab Ebron medium miliare est desertum ubi Joannes bap-
tista mansit postquam egressus est de primo deserto quod est prope iterum dis-
tans ad secundum medium miliare et a domo paterna medio tantum distat mi-
liari Septimo miliario italico ab Ebron est sepulchrum loth nepos Abrahe In
alia parte ciuitatis Ebron est mons grossus et altus. In cuius summitate

Terre sancte descriptio.

So. xxxi.

Lain occidit Abel fratrem suum. distans ab Ebron ad sex stadia. Et ab hoc loco occisionis Abel ad unum stadium est locus Ubi deus omnipotens adducens Abrahā cōstendit ei mirabilia sua Et quā ignis descendit de celo et cōburebat sodomā et ruebāt Et de illo loco videtur mare mortuū et etiam mare magnū. **L**oca occidentalia respectu Irlm. De Irlm versus occidentē ad mediū miliare est clastrū forte Jacobitarū Et ibi demonstratur locus de quo excisum est lignū scē crucis. Et distat ille locus a Irlm vno medio miliari nro. Et iuxta illū locū est via ad domū Zacharie. A Irlm ad vnum magnū miliare polonicū vel ruthenicū est ecclesia murata satis alta vbi natus est scūs Joannes baptista: et ibi modico Saraceni fecerūt stabulū omī et caprarū Et tū ibi Indulgēcia plenaria. Ultra illā ecclesiam ad duo stadia est domus Zacharie Et ibi videntur beata virgo Aldaria Elizabeth in inferiori loco domus: quia inferiori loco fuit palaciū Zacharie. Ibiq; in eodem loco inferiori Elizabeth abscondit Joannē puerū in ruppe a facie herodis penciētis pter ros Est etiā ibi fons vbi philippus baptisavit Eunuchum. A domo Zacharie adhuc versus occidentē est desertū distans medio miliari nro a domo Zacharie: vbi beatus Joānes baptista sexto anno etatis sue vel circa de domo paterna se trāstulit. ibiq; manēs locustas et mel siluestre māducavit Et ibi est capella vbi māsit atq; est ibi rivulus aque et rubetūm In medio vie a domo Zacharie adhuc est lapis grossus admodū sedis canatus In quo Zacharias dicitur sepius quiescere quādo solebat visitare Joēm filium suū Et istud desertū Joannis fuit primū distans a ierusalē duabus leucis id est mediū scdm miliare de nostris vbi est ascēsus de Irlm p mōtānā Judæe. Per hāc viam vaditur in egiptū. Iterū de Irlm versus occidentē aliq̄r tū declinādo ad aq̄lonē vadēdo ad Joppen seu Japhum vbi est portus peregrinorū in littoze maris. Primo occurrit arimathia opidum Joseph decurionis qui sepeliunt doīm distans a Irlm p vnam leucā. i. medio miliari nostro et est in monte alto. et videtur de Irlm Et ibi est capella in qua est sepulcrū et ossa scēi Samuelis pphete Et ibi Judei custodiūt hāc capellā Circa hāc capellā nō est aliud nisi vna domus vbi Saraceni habitāt. Et hec arimathia vocatur etiam Kamatha. Nec multū ista via distat ab illa que est versus domū Zacharie de Irlm. nisi q; domus zacharie declinat versus occidentē. sed arimathia de Irlm declinat aliquatū ad aq̄lonē. Adhuc de Irlm vadēdo ad Joppen vsus occidentē aliquatū ad aq̄lonē est Emans castrum distans sexaginta stadiis a Irlm id est duabus leucis hoc ē ad mediū scdm miliare nostrum. vbi dicitur ascensus discipulos duos in die resurrectionis comedit cū eis Et ibi hodie nihil aliud est nisi domus murata quadrāgularis carens opimēto Circa istū locū Peregrini trāscētētes ierusalē solent pausare et nesciūt quidquā de isto loco: quia Saraceni

Ubi Lain occidit Abel.

Clastrū Jacōbitarū. Ubi est excisa crux christi.

Locus natiuitatis Joannis baptiste.

Domus zacharie.

Fons in quo philippus baptisavit Eunuchū.

Desertū Joannis baptiste.

Lapis quietus zacharie.

Arimathia.

Samuelis sepulchrum vbi fuit natus Samuel. Kamatha.

Emans.

Terre sancte descriptio.

Joppen.

Tributus ex peregrinis.

Aldons Aldodon
Lijda que dispo-
lis. 7. s. georgij
Ene claudi san-
Cornelijap:
Assur. La-
bue resuscitatio

Jbily seu Jeth
principij terre
phylistin.

Bethsames.

Abacuk ab an-
gelo portatus.

Thorus.

Ascalona hero-
dis patria.

Gazare vel **gaza**
Ubi **Samson**
se occidit.

Damiata

Hieremie lapi-
datio.

Sirie extensio.

Sirie partes.

ni eorum mutare eis non indicat. Per hanc viam de irim ad Joppen que vocatur. Japhum vel zaphum sunt forte sedecim leuce. id est decem miliaria nostra. et non plus. Ibi est portus peregrinorum catholicorum Ibi hodie nihil aliud est nisi due turres in litore maris quas Saraceni inhabitant consocietes litus. Ad hunc portum venientes christiani de navi egredi non audent nisi primum miserint ad fratres nostros in ierusalem ut impetret conductum saluum apud domum irimitanum. Et habentes conductum in egressu suavis ad terram sanctam a qualibet persona saraceni per teloneo accipiunt v. ducatos auri per soldano. Quarto miliario a modum est lyda civitas que dispolis dicitur In qua corpus beati Georgii fuisse testatur. Et nunc sanctus georgius a vulgo dicitur. In lyda petrus sanavit claudum quendam nomine Eneam. Et ibi etiam Petrus baptisavit Corneliu Ibi etiam est munus assur aliquot leucis a Joppen. iuxta mare ubi Petrus resuscitavit Labitham; Et nota quod ista predicta loca a Joppen sunt ad dextram partem recte vie ducetis ad irim. Et de Joppen vadendo iuxta mare in circuitu terre sancte ad quatuor leucas in tribus miliaribus nostris: distat Jeth non longe a mari sita que fuit una de civitatibus phylistinorum. ubi iam incipit terra phylistinorum et vocatur Palestina. hec Jeth civitas vocatur nunc Jbilym. Et hodie est parvum casale in villa. De Jeth ad duas leucas est Bethsames contra austrum. Deinde iuxta mare est acharon una de v. civitatibus phylistinorum non longe ab Thorho ubi nunc est ecclesia In qua angelus domini inveniens abacuk portante praedictum messorium tulit capillo capitis in babilonia ubi est nunc Cairus super lacum leonum ubi erat Daniel. Nunc vero est parvum casale. De acharon duobus miliaribus nostris iuxta mare est azothus. Deinde alij duobus miliaribus nostris distat Ascalona civitas de qua fuit Herodes dictus ascalonita cuius tempore christus est natus. De ascalona duobus miliaribus nostris contra austrum est civitas Gazare una de v. civitatibus phylistinorum ubi Samson personam seipsum interfecit in palatio cuius adhuc parietes manent. Et hec civitas adhuc permanet et per eam iter de irim versus Egyptum Et prius vocabatur gaze hodie gazare dicitur Et distat puncto a ierusalem per duas dietas. Item de hac gazare dieta una cum dimidia versus egyptum est damiata civitas Egypti ubi Hieremias propheta fuit lapidatus Damyata antiqua est destructa sed loco eius alta est edificata distans a mari per duas leucas Et est in rippa phylistinorum ubi nunc est portus mercatorum de Japonenti. Loca aquilonaria ierusalem Pro quo nota quod Siria sub qua includitur terra sancta est regnum latissimum Tota enim terra que est a tigris flumine usque ad egyptum; Et a mari magno usque Arabia generaliter Siria nuncupatur Lxxv. Sirie provincie sunt iste i. Judea que erat caput iij. tribuum. ij. Samaria caput x. tribuum iij. provincia phenicia iij. Celestina. v. Trece.

37

Terre sancte descriptio. fo. xxxij.

contidias vi Iurea vii Gallilea viii Mesopotania ix Idumea x Siria
 damasci C. Provincia phenicis Que est ad aqilonē respectu ierusa
 lem Et est ultra galileā ad aquilonē respectu ierusalē In qua puincia
 Phenicis est Achon distans a ierusalē p xxxvi. leucas idest p xxvij mi
 liaria nostra hec ciuitas Achon antiquitus dicebatur Tholama yda
 valde munita Locus due pres a mari ambiūtur Tercia campū respi
 cit qui eā fecūdat hec ciuitas achon nūquam fuit de terra sancta Nec a
 filiis israhel possessa licet in tribu Aser in descriptione terre scē fuerit
 assignata Et habet ab austro montē Carmelus Non illū qui est in tribu
 Iuda vbi ille Naabal habuit pastores et domū p eis et ibi totōdit oues
 Et semel cōtingit q̄ Dauid misit ad euz 7c. Ille stultus naabal reprehē
 dit S; Abigail vxor ei; 7c. Ut i Ke. xxi S; iste mōs Carmel; ēi tribu
 Iachar In q̄ morabatur helias i hoc mōte fuit villa noie Zaphra vbi vt
 aiūt aliq̄ Jacobus et Jōes filij Sebedei germani nati sunt In pede hu
 ius mōtis ultra torrentē Lijson ad iij leucas est ciuitas Laiphas siue
 porphira vbi Helias sacerdotēs Baal interfecit vt d; i Ke. hec vero re
 gio phenicia siue Siria phenicis ad huc extēditur cōtra austrū. i. vsus
 ierusalē ad tres leucas. Deinde ad tres leucas trāsēdo montē Sarō
 fuit castrū Scādaliō qd̄ alexāder magnus obsidēs Thirū d; cōstruxit
 se qd̄ post passionē xp̄i Sabdun; rex ierusalē d; repasse. C. De
 Achon pcedendo cōtra Aquilonē forte ad vij leucas Est Thyrus cir
 cas magna in pede montis sita vndiq; circumdata et muris fortissimis
 munita In hac ciuitate multe fuerūt reliquie scēoz Ibi etiā Origenes
 sepultus fuit Ibi innumera multitudo martirum occubuit Ante portas
 ciuitatis australem ad iactū duarū balistarum ostenditur locus p̄dica
 tionis xp̄i. et lapis vbi predicauit vbi fuit fūdata ecclesia Ibi etiā est lo
 cus vbi mulier extulit vocē suam dicēs Btūs vter qui te portauit Itē
 Thyrus xp̄m ambulatē in maritima Sirie noluit vt fertur recipe Et
 hec Thyris forte distat a ierusalē xl. leucis forte xxx miliaribus nostris
 a Thyro versus orientem forte ad xij. leucas. vel circa Est belena citi
 tas in pede mōtis libani que est cōtra damascum que prius lej en voca
 batur Lum em esset p̄cul a Sidone fere ad x leucas quia adiutorū nō
 habuit ceperūt eā filij Dan et appellarūt dan Un d; i Ke. Cōgregatus
 est populus a Dan vsq; Bersabee que nūc Eybilm; d; Et nota q̄ a dan
 incipit terra scēa et p̄tenditur in iogum vsq; ad bersabee per. 120. leu
 cas lombard; cas Naam a ierusalē vsq; bersabee sunt xxv leuce vbi est ter
 minus Indee contra Austrū et hec bersabee est cōtra desertū magnum
 quod extenditur vsq; ad flumē Egypti In quo filij israhel multo tpe mā
 serunt de loco ad locū transeūtes Dicta autē ciuitas Dan vel lesen vel
 belena nūc vocatur Cesarea Philippi. quia eā philippus tetrarcha ap
 pellauit Cesaream in honorē Tyberij Cesaris que grece Panceas d;

Phenicis situs
 Achon que To
 lomada voca
 tur.

Carmelus
 mons duplex.
 Naabal.
 Helie habitatio
 Zaphira villa.
 Loreus cyson.
 Ubi helias sa
 cerdotes baal
 occidit.
 Mons Saron
 Scandalion.
 Thyris.

Origenis sepul
 chru.
 Locus predica
 tionis christi.
 Ubi dictū est.
 Btūs venter
 qui te.
 Belena olim
 Lesen. Liban
 mons.

Dan.
 Bersabee nūc
 gibilmus.
 Terre sancte ex
 tensio.

Cesarea Philippi.

Terre sancte descriptio.

Fontes Jordani-
nis. Pella tibe-
ria. Stagnū ad
aquā maron.
Mare galilee.
Cedar.
Mare mortuū.

Elenteris.
Jturea sine gali-
lea genciū.
Sarepta et So-
domoz.
Ubi helias susci-
tavit filiā vidue
Sijdon.

Ubi xp̄us alloq-
uatur chanane-
am Antiliban⁹

Beruth.
Imago sangui-
ne fluens.
Ubi sanctus Ge-
orgius occidit
draconē Bibliū
Tripolis.

Fons ortoz.
Farsar Abana.
Ubi Eustachius
vixit et filij spri-
uatus
Portus. s. Sy-
meonis. Leopard-
oz mons.

Sepulcrū Josue

Ubiq; in declino montis libani duo fontes oriuntur scz Jor et Dan q̄ post
modicū cōfluētes Jordanē efficiūt q̄ Pella et iter Lyberias intrat mare
Istud flumen Jordanis quādā vallē ingrediēs in stagnū colligitur qd̄
ad aquas maron vocatur Qui post longos circuitus quos facit Tra-
contidem et Jtureā separās Tādē inter Lapharneū et Loroſaym mare
galilee ingreditur ad quatuor leucas a Cedar ciuitate que ē supra mō-
tem posita Et de mari egreditur et post longū spaciū Jordanis valley
ingreditur et i stagnū colligitur qd̄ vocatur mare mortuū de quo infra
¶ Kedeo ad Thyriū Mā de Thiro ad tres leucas cōtra aquilonē ē flu-
minis Elenteris fluens de Jturea sine galilee genciū qui intrat mare
magnum Usq; ad hūc flumiū Jonathan p̄secutus est demetriū Abisto
flumio est Sarepta Sidonoz ad tres leucas in litore maris Et hec
ciuitas Sarepta apparet quōdā glorioſa fuisse: hodie est modica. An-
eius portam ostenditur vbi Helias venit ad viduam Sareptanam et
ibi filium eius suscitauit et ibi erat cenaculum vbi cenauit Ibi lechitus
olei et farina nō sunt immunita. De Sarepta ad duas leucas est Sydo
quōdā ciuitas magna vrbis fenicis cuius ruine adhuc magnitudinē
eius testantur et adhuc est fortis in corde maris sita habens hinc inde
duo castra munita Ante portā Sydomoz ostenditur vna capella in lo-
co vbi dñs Ihus locutus est cū muliere cananea et sanauit filiam eius
in via que ducit ad Cesareā philippi et Jtuream. Ab ista ciuitate Sydo-
morum contra orientē mons Antilibanus est: et distat p̄ vnā leucam
et dimidiam et ibi habetur vinū delicatissimum. Ultra Sydonē ad ix le-
ucas est ciuitas valde nobilis scz Beruth vbi dicitur xp̄us predicasse Ibi
fuit imago saluatoris a Iudeis percussa sanguinē fluens ibi circa beruth
sanctus georgius circa mare fertur occidisse draconē Alij dicunt q̄ in
georgia. Post Beruthū ad ix leucas est ciuitas Bibliū de qua dicitur in
libro Ite: De biblio ad ix miliaria est ciuitas Tripolis nobilis et muni-
tissima abundans multis bonis. Ibi habitant in ea greci latini armeni
Adaronite Et de serico ibi multa faciunt Campus ante ciuitatem p̄ter
vnā leucā in longitudine et in latitudine dimidiā. Iuxta Tripolim ci-
uitatem est fons ortorum fluens impetu de lybano. sicut dicitur in Lan-
tis. Ad radicem montis lybani oriuntur farsar et abana flumij damasci. in
simbis illis Eustachius vxore p̄natus et filij desolatus recessit. Ziba-
na se mari magno copulat farsar p̄ Siriam tendēs in antiochiā tabesq;
secus muros eius quarto miliario ab antiochia in portu sc̄i Simeonis
mediterraneo descendit. De Tripoly ad duas leucas est mōs Leopard-
ozum rotūdus et altus distans a lybano ad vnā leucā In pede aquilo-
nari est spelunca in qua est monumentum habens xxvj pedes lōgitudi-
nis Et illud dicūt Sara cem esse sepulcrū Josue Sed creditur q̄ sepul-
crum Josue est circa Sychen in latere montis. De spelunca ista ad tres

Terre sancte descriptio.

fo. xxxij.

leucas contra aquilonē ostenditur castrū Arathas. ibi etiā ppe est Laodicia cinitas magna. De Arathas vsq; in antheradū sunt octo leuce ubi beatus Petrus p̄dicauit dnm irer Antiochiā. Hec omnes cinitates sunt versus aquilonē respectu achon De achon autē versus orientē ad leucas occurrit Casale quoddā quod sc̄tus Eozgius dicit quia ibi fuit uatus Et est situm inter mōtana in valle In beruth autē occidit draco nem. In Rama autē q̄ distat ab irim p̄ xx. miliaria fertur fuisse p̄bustus In lycia autē sine dispoli corpus beati Eozgij martiris fuisse dicitur Ab illo casali qd̄ sc̄tus Eozgius dicit ad duas leucas versus orientē est Dothajim sub monte Bethulie ubi Joseph inuenit fratres suos Et est locus pinguis in palensis ⁊ aquis Et est ibi cisterna ubi Joseph fuit misus.

¶ Ultra beruth credo ad xx ⁊ aliquot leucas est illa sacra Antiochia in p̄uincia Celesirie. ubi Petrus cathedrā suscepit que est post antheradū que adhuc est in p̄uincia phenicis De antiochia fuit Galienus medicus ⁊ beatus Lucas ewangelista quem ipse galienus docuit medicinas hec prius vocabatur reblata sed ipsam Antiochus ampliauit ⁊ tūc vocata fuit Antiochia. In ipso principatu Celesirie versus occidentē est cinitas Tharsis In qua fuit natus Paulus ap̄tus.

¶ De Achon versus austrū seu irim In p̄uincia gallilee iam ē cinitas Neptalim cinitas Thobie. De neptalim ad duas leucas est Secsaïda cinitas Andree ⁊ Petri ⁊ Philippi Et est supra mare gallilee cōtra orientem iuxta quā fluit Jordamis fluminis paruus ⁊ irat mare gallilee. Inde a Secsaïda adduas leucas cōtra meridiē est Adagdalon castrū sup mare gallilee. de q̄ Adaria magdalena traxit uocabulū. De Bethsaïda cōtra orientē ad unam leucā est locus ubi stetit dñs Jh̄s in litore maris post resurrectionem q̄si dixit discipulis septē. Ueri habetis pulmētarium Luda adhuc uestigia in lapide ostenduntur Circa hoc mare gallilee xp̄us sepius ambulasse legitur Ibi em̄uocauit ad suū apostolatū Petrū Andream Jacobū ⁊ Joannē Ibi sup undas siccis pedibus ambulauit Ibi Petrus ad eum uoluit etiam pedibus ire sed incipiebat mergi ⁊ cum dñs erexit Ibi rethe ap̄torū ruptū pre magnis piscib⁹ Ibi ppe hoc mare ē cinitas Thiberia q̄ etiā uocatur mare Thiberiadis q̄ habetur mēsa illi⁹ cene quā fecerūt x̄po ij. discipuli in Emans in die resurrectionis Ibi de ppe mōstratur mōs diet⁹ mēsa mōs pinguis In cui⁹ pede dñs faciauit v. milia hoim de v. panib⁹ De hoc mōre mēsa ad unā leucā ⁊ dimidiā cōtra oriēte est Lapharneū quoddā glorioza cinitas x̄pi ⁊ ibi iuxta Lapharneū habetur castrū forci⁹ toc⁹ terre p̄m̄ssiois. In q̄ ferunt nata esse beatā Annā matrem beate uirginis Adarie Demde est Corosaym cui dñs impreca tus est De corosaym adquatior leucas cōtra orientē est Cedar cinitas equitissima Ibi est Chana gallilee ubi dñs conuertit aquā in uinū in nu

Arathascastrū
Laodicia.
Antheradum.

Sanctus Eozgius.

Dotajim. Adōf
bethulie
Cisterna ioseph
Celesiria
Antiochia
olim reblata.
Galienus. Lucas
euangelista.

Tharsis.

Gallilea
Neptalim.
Bethsaïda.

Adagdalon.
Uestigia x̄pi in
lapide.

Que x̄ps fecit
circa mare gallilee.

Thiberia.
Mēsa cene dñi
in emans.
Ubi x̄pus satū
rauit quinq; milia
hominū.
Lapharneum
Castrū i quo fer
tur nata. s. Anna.

Terre sancte descriptio.

Adonsbethulie
vbi olofernes
occisus est Thibe
rias seu geneza
reth. Zophot
patria s. Joachi
Lamaleon.
Nazareth. fōs

Locus annūcia
tiōis incarnatō
is verbi dñi.
Ubi iudei vole
bant precipitas
re dñm.

Ad. Thabor.
Ad. Hermon.
Ad. Hermonij
Endor. Naaim.
Jezael. Capus
ezrelē. Thabor
Adōs Ubi Adēl
chisedeth occur
rit Abrae.
Torres Lison.

Adons Hermon
Endor.
Adons Laïm
vbi Lamech oc
cidit Laïm.
Situs gelboe
& Hermon.
Ubi gedēon vi
cit Saul & Jona
ta. Gallilee dis
positio.
Eilim castrū

peijs. Ibi est locus nuptiarū canerna in saxo canata que capit paucos
homines Deinde de Chana gallilee ptra meridiē versus Thyberiadē
supra dothaym est mons Bethulie vbi Iudith occidit Holoferne De
Bethulka ad vij. leucas est Thiberias ciuitas supra mare galilee olim
dicta Eenezareth De Chana gallilee contra austrū ad ij leucas est ciui
tas Zophot de qua fuit oriūdus sc̄tus Joachim pater beate virginis
& sc̄ta Anna Et est tribus aser iuxta vallem Lamaleō.

De zophot ad duas leucas cōtra austrū sed aliquātulū declinando ad
orientē est illa glōsa ciuitas Nazareth vbi flos florū de radice Jese pul
lulauit In Nazaret labitur egregiōs ex quo in puericia Jhūs sole
bat haurire & matri sue deferre Et hec ciuitas distat ab nr̄m p tres die
tas vel circa quasi xv milaria nostra Erat quondā ciuitas Nācē opī
dulmū parūtlū sicut & bethleē paucas domos habēs Ibi est locus vbi
angelus Gabriel nunciavit beate virgini incarnationem filij dei. Sed
illa capella vt fertur de illo loco est trāsata ad lozetū p angelos. Et di
stat Nazareth vij leucis ab achon. Extra Nazareth versus austrū ad di
midium leuce est locus in rupe in mōte qui vocatur saltus domini vbi
Iudei volebāt Jhūm precipitare & erunt de manibus eorū & in ruppen
altam p̄silit In qua mōstratur vestigia pedū eius De isto mōte p̄cipi
tationis xp̄i videtur mōs Thabor. Hermon & Hermonij Villa illa En
dor vbi Saul ad phitonissam venit Et Naaym & Jezael. Et fere tō
ta magnitudo campi Ezrelon. De Nazareth ad mediū sc̄dm miliare
ruthenicū cōtra orientē est sacer mōs Thabor vbi xp̄us est trāsfigura
tus In pede mōtis huius ostenditur locus vbi Adēlchisedech qui alio
nomine dicitur Seth filius Ede occurrit Abrahe a cede regum reuertenti
quādo recuperant Loth nepotē suū Et iste est mōs altus In quo sunt
ruine palatioꝝ & edificioꝝ in quibus latitant leones & alie bestie Et sūt
ibi regales venatiōes In descensu huius mōtis a pte orientis est Tor
rens Lyson.

Ultra torrentē cōtra austrū sed aliquātulū
contra orientē est mons Hermon modicus In cuius latere supra toz
rentem Lison est villa Endor p̄dicta Post ad tres leucas est mōs La
ijm vbi lamech occidit Chaijm Postea mons macedo Adons gelboe
& mons Hermon ita sunt dispositi vt sit hermon ab Aquilone & gelboe
ab austro Et in medio est planicies duarum leucarū lata quatuor lon
ga Ista planicies est vbi sepe fuerūt cōsuetus magni Ibi enī gedēon su
peravit madianitas Saul superatus est a philisteis Et philistei caput ei
us absēdētes & Jonathe suspenderūt in ciuitate Besan in muro que
est inter Jordanē & gelboe Nota tñ q̄ de mōte gelboe non est verū qd
dicitur q̄ nec ros nec pluuia ibi descenderit. sed bene verum est q̄ est ste
rilis et aridus & petrosus Nota etiam q̄ Gallilea est fere tota campe
stris & plana.

Samaria. Pro uincia samarie incipit a Eylim castro contermina galilee. Pro quo nota q̄ Samaria est montosa Et a castro Eylim vsq̄ ad Jordanem cōtra orientem sunt sex leuce. De Eylim ad quinque leucas contra austrum est ciuitas Samaria que nūc Sebaste dicitur nobilis quōdā nunc nisi duas domos habet in summate mōtis: vna ubi fuit palacium regis Scda est in honore sc̄i Joannis baptiste In qua fuit sepultus inter Heliseū & Abdiam. Et distat ciuitas Samaria a ierlm forte xi. leucis Trāslatum em̄ fuit corpus beati Joānis de Adachyrōta opido qd̄ hodie d̄r Bijelon vltra Jordanē. in dictam Sebaften Ibi etiam est ppe Thersa. De Sebaste cōtra austrum duabus leucis ē mons Bethel. In de ad dimidiā leucā est mons Dan supra ciuitatē Sychen ad sinistrum. Inter Bethel & Dan est ciuitas Sychen vel opidū magnū que nunc Neapolis d̄r que alio nomine d̄r Sijchar de qua Joannes. de hac Sychen filius emor enei rapuit d̄r d̄r filia Jacob. In Sijchē fuerūt ossa Joseph de Egipto trāslata & sepulta. Sychen distat ab ierlm spatio duarum dietarū Et ppe istam ciuitatē est campus quē Jacob donauit filio suo Joseph Et ibi nō longe a porta ciuitatis Sychen est fons Jacob sine putens sup quē d̄s sedit siciens fatigatus et itnere & pecijt a Samaritana aquā In quo loco quondā fuit eccl̄a fabricata Ad dexterā Sychen est mons Garisim: de quo dicebat mulier x̄po patres nostri in mōre hoc adorauerūt &c. Ad sinistrā fontis ostenditur mātio Jacob & predium quod dedit. Joseph Per vnam leucā ppe Sychen est ciuitas Lusa in qua habitauit Abraham p multum tpus. In lusa v̄t auit aliqui Jacob dormiens vidit scalam quādo dixit q̄ terribilis est locus iste &c Et appellauit locū illū Bethel qui antea lusa vocabatur In mōte Bethel quidā opināt̄ q̄ Abrahā filium suū Isaac voluit imolare Alij vero dicunt q̄ in mōte caluarie: ubi d̄s est crucifixus. A quibusdā dicit̄ q̄ locus ubi Jacob dormiēs vidit scalam sit ille locus montis ubi postea templum est edificatū a Salomone. De Sychen pcedendo contra orientē ad Jordanē ad quatuor leucas est Emon opidum valde bonum Sciendū aut̄ q̄ ab ortu Jordanis sub monte lybano vsq̄ ad desertū Pharan fere p centū miliaria & plus ipse Jordanis in vtro q̄ latere campos latos & amenos habet Et inde vsq̄ ad mare mortuū Planicies aut̄ que est inter Jordanē & Ihericho vocatur E algala ubi longo tpe castrametati sunt filij Israhel transito Jordane.

Loca orientalia respectu ierlm Cū nota q̄ in parte orientali muri ciuitatis ierlm duntaxat hodie est vna porta que ducit cedar vel ad orientem & montē oliueti. quia porta Aurea que erat iuxta templū Salomonis p quā d̄s intrauit in Kamispalmarū est clusa Sed per illam portam predictā sit egressus de ciuitate versus montē oliueti p descensum ad duo stadia ad vallem. Ubi primo est lapis albusissimus latus & aliquantulū emunēs a terra ubi sc̄us Stephanus est lapidatus Et ibidē

Eylim castrū.

Samaria seu Sebaste.

Sepulcrū Jois baptiste.

Thersa.

Adōs betel.

Adōs dan.

Sychen seu neapolis vel sijchar.

Ossa Joseph.

Fons iacob ubi d̄s petiuit aq̄a a samaritana.

Adōs garisim.

Precaū qd̄ dicitur iacob ioseph

Lusa.

Uisio scale.

Berel. Ubi israhel ac imolatur.

Emon.

Ab ortu Jordanis vsq̄ ad desertū phara campi. E algala.

Porta orientalis urbis ierlm.

Porta aurea.

Ubi sc̄us Stephanus lapidatus ē

K

Terre sancte descriptio.

- Fons p torrentē cēdrōn.** per aliquot passus in supiori loco mōstratur locus ubi Sēnt⁹ stetit cōstodiendo vestimēta lapidancū. Descendēdo ultra a loco sc̄i Stephani versus montē oliueti minus q̄ mediu stadiū est pōticulus cū testudine p torrentē cēdrōn siue p valē Josephat : de quo loco iudei iaciebant lapides sup Stephanū In eodēq̄ loco torrentis ubi est iste pōticulus lapidens regina Saba vidit lignum ⁊ in spū intellexit q̄ in eo saluator mōdi suspendendus erat de quo ligno tunc fuit factus pōticulus trāseū abns: ppter qd̄ ipa dū veniebat audire sapienciā salomonis illo transire noluit sed aliunde in ciuitatē intravit Et postq̄ domū redijt regi Salomoni de hoc ligno intimauit quod salomō abscondit. Per trā secundo p̄dictū torrentē incipit ortus in ingressu mōtis oliueti Et a dicto torrente ad xvj passus in valle Josephat habetur ecclā sub⁹ erram miro tabulato exornata nullam habēs fenestrā Et ad hāc ecclā ē de scensus per gradus Et descendēdo ad dictā ecclā a parte dextra dictorum gradū est in pariete sepulcrū qd̄ d̄ sc̄e Anne ad partem sinistram d̄ esse sepulchrū Joachim. In choro aut̄ p̄dicte ecclē est sepulcrum beatissimę virginis M̄arie ad instar sepulcri cristi: ubi fratres m̄nores de obseruācia quolibet sabbato legūt missam nocte de assumptiōne gloriose virginis M̄arie: ubi quotidie lampades ardēt dispositę p cristianos. Ad hanc ecclā xpiani accessum non habent liberum nisi pro questu: nam M̄aurus custodit illum locum in die ⁊ intronitit ibi neminem nisi accepto precio. soli fratres n̄ sc̄i habent accessum liberū ⁊ ingressū: quibus p̄dictus M̄aurus obtulit clauē coactus miraculo. Itā p multos annos fratres nostri q̄ celebrare volebāt ibidē: soluebāt singulis vicibus vnū maicdū .i. grossum ⁊ wardian⁹ cenaculi domini non potēs sufficere tāte exactionē cōtribuere. voluit ibi celebrationem deinceps dimittere ⁊ deliberauit Tūc beatissima virgo illi M̄auro apparuit cuius area est eundemq̄ p̄terruit ⁊ cōminabatur horribiliter p̄cipiens vt fratres siceret libere ibi diuina celebrare in sepulcro eius ⁊ visitare: p̄terruitus M̄aurus venit ad fratres eisdem terrore p̄dictū narrando clauē inq̄ dedit: et ita iam q̄ volunt liberi sunt ad intrandam ⁊ celebrandam sine p̄cio: in eadem ecclā est fons Et ibi circa sepulcrum virginis M̄arie est indulgēcia plenaria Ab hac ecclā veritus orientem ad xvj passus pedum est rupes canata in lapide in terra: ubi d̄ns Ihesus trina vice intravit ad orandū ⁊ ibi sanguinē sudauit Et hec rupes eminet supra terrā ad genua hominis Et p̄dicta ecclā ⁊ locus ortus fuerūt in orto qui est in pede mōtis oliueti Et de locis illius orti ⁊ ubi dominus pausabat inferi⁹ declarabo. A torrente igitur p̄dicto ascendēdo p trāuersum orti: ⁊ p̄tereūdo p̄dictā ecclā que est ad dexterā partem vie ad vnū stadiū est lapis de quo d̄ns ascendit asinū q̄ in die palmarum venit iherosolimam: in quo lapide demonstratur pedis vestigiū quia qd̄
- Fons p torrentē cēdrōn.**
- Lignū p quod Saba trāsire noluit.**
- Ortus.**
Ecclā i valle Josephat
- Sepulcrū sc̄e Anne ⁊ ioachi Sepulcrū sc̄e M̄arie.**
- Miracolum.**
- Locus in qd̄ns orans sanguine sudauit.**
- Ubi d̄ns ascendit asinū in die palmarū**

ascenderat summatē mōtis oliueti necesse habuit ire' pedes ne asinus
casum pateretur ad lapidē quia est via difficilis de mōte oliueti ad ciu-
tatem Ab illo lapide ad tria stadia supra versus summatē mōtis est
lapis latissimus in terra vbi videtur tora ciuitas iherosolym. Et ibi dñs Je-
sus in die palmarū flevit vidēs iherosolym. Et dixit q̄a si cognosceres te Ab isto
lapide etiam ad tria stadia supius est locus vbi Angelus obrulit beate
Marie virgini de paradiso ramus palme vt deferretur ante feretrū eius
post mortem In eodemq; loco beatissima virgo Maria qm̄ assumeba-
tur i celū cigulū d' aere dimisit scō Thome apostolo Et opposito ist' lo-
ci ad sinistra est domus vbi dñs in die resurrectionis suis discipulis ap-
paruit in monte: et vocatur Galilea Et iste mōs tantū dimissus est per
viā a monte oliueti. Ab isto loco oblatiōis palme declinando aliquatit
ad austrū ad dimidiū scdm̄ miliare ē locus ascēsiōis xpi sacratissim⁹
in summatē mōtis oliueti: vbi est mō ecclē rotūda satis lata quā hele-
na cōstruxerat. sed iam media pars eiusdē ecclē corruit In medio hui⁹
ecclē est capella parua rotunda in cuius medio est lapis quadratus
de quo dñs Jh̄s in celū ascēdit vidētibus discipulis Et in illo lapide
reliquit vestigiū dextri pedis qd̄ vsq; in hodiernū diē pmanet Vestigiū
autē illius dextri pedis cū digitis est versus meridiē. Hec capella clau-
ditur sera lignea quā omnes nationes xpianarū possunt aperire Sed ec-
clesiam aliqui intrāt vacce aut asini illius Mauri qui habet domū iuxta
ecclē eandem: Ad illum locū fratres nostri sepius veniunt die-
bus festis cantantes solenniter Jh̄i nostra redemptio. Sed et in vigilia
ascensionis de monte syon veniunt ibi fratres singulis annis et ibi ves-
peras solennifant et matutinas et missas legunt cum deuotione et etiam
omnes nationes xpianorū. Subt' locū ascēsiōis ad xx gradus inferius
descendendo vel circa est locus quasi celsissim⁹ vbi sc̄ta Pellagia fe-
cit penitentiā: A loco ascēsiōis xpi ad xl passus pedū adhuc apparent
vetustissimi parietes muri ruentis in loco vbi apostoli diuiserunt sibi
provincias ad quas quisq; ire debuerat Et ibidē credo cōposuerunt.
A loco diuisiōis apostolorū circa xl passus pedū est locus vbi xpus p̄-
dixit discipulis signa futuri iudicij et ibidē octo beatitudines Et a loco
ascēsiōis eōuerso versus ciuitatē sed alia via vadendo ad vñū stadiū
est locus vbi xpus docuit apostolos pater noster Demū vtra ad aliud
stadium est locus et lapis vbi beatissima virgo repansabat sepi⁹ ambu-
lādō de cenaculo ad mōtē oliueti. De mōte oliueti versus orientem ad
tria stadia vulgaria est sepulcrū sororis machumeti pphete saracenorū
in eminentiori loco q̄ sit locus ascēsiōis xpi. De monte Oliueti appa-
ret Jordanis versus orientē et mare mortuū. De loco ascēsiōis xpi ad
octo stadia versus orientē et bethaniā est Scetnage villa in descētu mō-
tis oliueti de qua dñs Jh̄s in die palmarū misit duos discipulos p̄ a-

Ubi dñs flevit
vidēs iherosolym.
Ubi angelus ob-
tulit palmā sc̄tē
Marie.
Ubi dñs disci-
pulis apparuit
in mōte qd̄ gal-
ilea.
Locus ascēsiōis
xpi.

Vestigium pedis
xpi in lapide

Ubi sc̄ta pella-
gia fecit peni-
tentiā.
Locus diuisiōis
apostolorū et cōpo-
sitiōis simboli
Ubi dñs p̄dixit
signa iudicij et oc-
to beatitudines
Ubi dñs docuit
discipulos pa-
ter n̄r.
Sepulcrū so-
roris macho-
meti. Bethna-
K ij ge.

Terre sancte descriptio.

fino & ibi expectavit vsq; dñs venerunt ad Bethuage fratres minores
 de monte Syon in die palmarū quolib; anno veniūt & processionalit̄ va-
 dunt cātates vsq; ad vallē Josaphat. Ista villa hodie non est nec aliqua
 domus sed tantū area & muke ficus ibi. De Bethuage descendendo
 ad ir stadia versus orientē oblique tñ est bethania castellū scdm Joan-
 nem xv stadijs distans a ierusalē. nostro autem medio miliari hodie
 aliquot domus habet. In hac Bethania est capella sicut ecclesia testus
 dinata. In qua est sepulcrū lazari. Ab. fratres minores sexta feria ante
 dñicā de passiōe singulis ānis canūt & legūt plures missas solēniter &
 habent clavē ab illa capella. In hac capella est caverna decavata in lapi-
 de & est carcer beate Aldarie magdalene vbi post ascensionē dñi septē
 annis mansit inclusa totaliter. soroz tñ sua Aldartha porrigebat ei panē
 & aquā p fenestrā & ibi est indulgēcia septēnis Sed circa sepulcrū laza-
 ri plenaria. In Bethania est domus cuius adhuc stant muri & parie-
 tes alti vbi fuit quasi castriū Simonis leprosi vbi dictus Simon roga-
 vit dominū Ihūm in sabbato ramus palmarū & disposuit cenā. Et ibi
 Aldagdalena vixit pedes Ihū. De Bethania versus orientem ad octo
 stadia vulgaria est area vbi fuit domus Aldarthe. Et ibi est septēnis in-
 dulgēcia. Ante domū Aldarthe est lapis filix magn⁹ ad mediū stadiū
 In quo lapide dñs sedit & est ibi septēnis indulgēcia. A domo Aldarthe
 iterum versus austrū ad magnū stadiū est adhuc testudo vbi fuit do-
 mus Aldarie magdalene. Et ibi est plenaria indulgēcia. Ab irim eundo
 per bethaniam versus orientē seu iordanē ad duo miliaria nostra est lo-
 cus vbi adhuc parietes de muro apparēt. Et ibi hō descendēs in Iheri-
 cho incidit in latrones spoliatus iuxta viam qua itur ad Jordanem. Ex
 parte sinistra in mōre est murus antiquus vbi fuit domus Joachim vbi
 pastores eius pascebāt pecora. Et ibi fugerat de ecclā cōfusus. Adhuc
 restant duo miliaria p montes vsq; ad locū vbi dñs. Ihūs in descensu
 moncium sanavit & illuminavit cecū. Et hic locus adhuc distat a Ihe-
 richo p vnum mediū miliare. Ultra istum locū recta via versus Jorda-
 nem est Ihericho. Sed si quis vult ire ad quarētānā montē excelsum
 valde oportet descendat de via publica que ducit Jordanē ad sinistram
 partem. i. versus aquilonē vbi ad mediū miliare nostrū est fons helisei
 & torrens aqua: que Helisens dulcorant de quo bibunt peregrini ibi
 pausante. Ab illo fonte iam incipit mons excelsus quarētāna. Ubi do-
 minus Ihūs ieiunavit xl diebus & xl noctibus. Et ibi est ruppes satis
 ampla quasi capella sed tñ nō in summitate mōtis pdicti sed in latere
 & quasi in medio montis. Et cum pervenitur cum magna fatiga ad lo-
 cum ieiunationis xpi ad sedecim gradus est valde difficillimus ascen-
 sus & valde piculosus. Ita q; nō nisi habens bonum caput pōt ascende-
 re. Ibi est locus devotissimus xpi. Supra istum locum. Ieiunij xpi ad

Bethania.
Sepulcrū laza-
ri.

Carcer scē Alda-
rie magdalene

Domus simo-
nis leprosi.

Domus mar-
the.
Domus marie
magdalene.

Ubi hō descen-
dēs in iericho
incidit in latro-
nes.

Domus pasto-
rū ioachim.

Ubi dñs illumi-
navit cecū.

Iericho.

Aldōe quarētā-
na.

Fons helisei.

Ubi dñs ieiuna-
vit xl diebus

Terre sancte descriptio.

FO. XXXVI.

sefecim gradus est alius locus ubi diabolus temptavit dominum de gula dicens dic ut lapides isti panes fiant Sed ab isto loco ascendendo supra montem predictum adhuc difficiliter iter ad summitatem montis ubi nullus pinguis homo potest venire Et dicunt quidam quod ad summitatem istius montis quarentane diabolus dominum de iram assumpsit et ibi eum temptavit de auaricia dicens Hec omnia tibi dabo si proci-des adoraueris me Adatheus iij. Alij dicunt quod a torrente predicto qui est sub isto monte ad duas leucas versus galileam. i. versus aquilonem est mons altus et magnus. qui etiam vocabatur mons Abrahe. quia ibi dicitur commoratus fuisse In quo ferunt christum temptasse diabolum de auaricia. Et quarertana iterum oportet ire ad ihericho oblique medius miliare Et de loco illo usque prope Ihericho sunt rubi et ligna parua viridia. Ihericho autem fuit ciuitas nobilis hodie autem non meretur dici villa habens paucas gasas Ibi tamen est adhuc domus Zachei quod dominum suscepit hospitio descendens de sicomoro Et est adhuc locus quadratus ad modum claustrum quous murus iam vetustate destruitur De Ihericho fuit Raab meretrix que recepit hospitio Josue exploratores De Ihericho fuerunt pueri qui illuserunt helisco prophete dicentes ascende calue ut dicitur iij. Re. ij. **Jordanis** Ultra Ihericho versus orientem ad duas leucas. i. ad dimidium secundum miliare nostrum est iordanis fluius cuius cursus de sub tybano usque ad desertum pharon fere per centum miliaria italica et plus et hoc ab aquilone versus austrum Qui postea intrat mare mortuum de quo non egreditur. Hic iordanis est in latitudine ad instar warthe Et habet in utroque latere campos latos planos et amenos et siluam ex utroque latere **Planicies** autem que est inter Jordanem et Ihericho vocatur **Galgala**. et forte tota planicies per duo miliaria distans a iordano usque ad Quarertanam vocatur galgala. In galgala longo tempore castrametati sunt filij israel transito iordane. In iordane baptisatus est dominus a Joanne Et ibi in vigilia ephraie nunc veniunt aliquot milia christianorum diuersarum sectarum et faciunt deuotiones suas tota nocte lauantes se in Jordane Similiter et fratres minores ibidem celebrant diuina in altari portatiua in robeto iuxta Jordanem ubi dominus Iesus est baptisatus Putatur tamen a nonnullis dominus baptisatus in alia bethania que est ultra Jordanem versus arabiam. Juxta Jordanem ad quatuor stadia vel plus versus iram est murus antiquus quasi claustrum paruum ubi est capella in honore sancti Joannis in loco ubi mansit illo tempore quo dominus baptisauit Distat igitur Jordanis ab ierusalem per sex miliaria nostra grandia et quibus quatuor miliaria a ierusalem saxosa montuosa per totum usque ad locum illuminationis ceci. Deinde ab illuminatione ceci planicies pulchra habens de latitudine duo miliaria ad Jordanem. et in longum plus. **Jordanis** ubi baptisatus est christus contra austrum est mare mortuum. Et habet istud mare videlicet ab aquilone in austrum in longitudine

Locus tentationis de gula.
Locus tentationis de auaricia

Adons abrahe.

Ihericho.
Domus zachei

Jordanis fluius.

Galgala.

Ubi dominus baptisatus est

Locus mansionis sancti Joannis bapt. Distancia iordanis a iram

Mare mortuum

Terre sancte descriptio.

Clastram sciti
Hieronimi.
Lur de mare
mortuū.

Quinq; ciuita
tes igne cōsum
pte. Segor.
Terminus ter
re pmissiois ⁊
arabie.

Statua salis in
quā versa ē vxor
loth.

Adōs, Engadi
in quo latuit da
uid. Locus
balsam.

Arabia
Arabum v. ita.

rinoli aque edu
cte silice p moy
sen Ubi moyses
sepultus est.
Petra deserti.
Kabath.
Ubi decalogus
datus est.

ne 600 stadia vel 5 dietas. In latitudine vero habet v. leucas. i. quatuor
miliaria forte nra vel 105 stadia sed tñ apparet paruum. Et distat istud
mare a Jericho ad duo miliaria nra vel minus modico Et inter iericho
⁊ mare mortuū est clastrū sciti Iheronimi in vasta solitudine: cōius
clastrū adhuc stant panetes ⁊ testudines iam cancellata ⁊ labitur Iso
ud mare de mortuū quia non viciū currit sed est velut lacus ⁊ eius aq̄
est amara Et scribunt multi in cartellis suis q̄ esset aqua fetida: et pro
pter eius amaritudinē terra adiacens litioribus nihil viride profert sed
ego ibi lauās pedes vidēq; lauare matros exutos ⁊ grecos nihil exper
tus suz de fetore aque Imo vidi ibi in littoze v. rencia gramina vulgari
ter loza vbi possent aialia pabulari ⁊ non alia vidi in terra sancta talem
pastum p imētis Istud mare mortuum est in loco in quo quinq; ciui
tates pulcerrime scz Sodoma Lomoza Seboijm Bale ⁊ Adama igne
sunt cōbuste Et determinat fines terre pmissiois ⁊ arabie In littoze o
rientali maris mortui sita est Segor in parte arabie vbi est statua salis
in quā cōversa est vxor Loth: ad quā vidēdā piculosus est accessus p
pter madianitas ibidem pmozātes qui nemini parcūt Sepe vt fertur
id mare tantū crescit extumescatione qd̄ cōpūtur tota statua ⁊ non vis
detur aliquñ tñ decrescit q̄ videtur ad pectus ⁊ genua. Est em̄ in locos
ameno inter Segor ⁊ mare mortuū Ab isto mari versus orientē ⁊ de
Segor ad mediū miliare est ascensus montis Engadi in quo aliquñ in
venitur damū latisse propter persecutione Saul Et ibi fuerūt silue arborū
balsami prius vt dicit sub mōte Engadi iuxta mare mortuum ⁊ dicunt ibi
esse arbores pulcerrimas sed fructus earum qñ discerpūtur intus fauili
la ⁊ cineres habere iunemūtur.

Arabia est ultra mare mor
tuum versus orientē aliquantiter arcualiter declinans ad austrum a iūm
Et est terra hodie inculta lata ⁊ deserta rara in domibus sed in tentos
rijs hoies solent manere: vbi morātur crudeles hoies bellicosi dicti ar
bes abhoiantes artē ballistarioz cuspidibusant hastis ⁊ gladijs tantum
vrentes: qui velut latrones solent obsidere stratas ⁊ spoliant: non modo
cristianis sed ⁊ ipsis Saracenis infestis: sepe etiam ipsi Soldano melēsti
In arabia est vallis Adōijm in qua bis percussit silicem ⁊ duos aque riu
los fecit de quibus nunc tota terra irrigatur In arabia est mons a ba
rijm in quo dñs Adōysen sepeliunt eius nusquas apparente tumulo In
arabia est locus qui quondā dicebatur petra deserti ⁊ est mons excel
sus iuxta ciuitatē Kabat Arabia nuncupatur desertū filiozū israel vbi
detinuit eos dñs annis xl plūes manna.

Arabia ē mons
Synaij In cui⁹ summitate est locus vbi deus dedit duas tabulas moy
si ⁊ mandata seu decalogū. Et ibi sepultus fuit Aaron In medio mon
tis sinaij est locus vbi Helias ppheta fecit penitentiā In monte Sy
naij ppe locum dationis legis retro eccliam sciti Saluatoris est locus

Hierusalem Urbis descriptio. Fo. rxiij.

ubi Moyses orabat qñ deus vocavit eum Et dixit Moyses moyses veni & mittam te ad pharaones Juxta hunc montē synai est alius mōs vltimus ad quē angeli portarūt corp⁹ beate Katherine de alexandria & ibi sepelierūt Et stetit ibi p cccc annos custoditū ab angelis hodie est translatum sub monte vbi est monasteriū scti Basilij & ibi manēt monachi greci tenētes sectam grecorū Ibi est ecclā sctē Adarie de rubo in qua requiescit corpus sctē Katherine vel saltē aliq̄e reliquie eius. Item post tribinā illius ecclē est capella vbi deus apparuit moysi i medio rubi Et est ibi plenaria in fulgencia In monte synai ē petra Oreb vbi emanaverunt aque largissime qñ Moyses ad pceptum dñi percussit virga bis silicem Itē ibi ppe ad vnā dietā est mare rubrum vbi filij israhel transierunt sicco pede Item est ibi fons moysi qui vocatur ad aquas cōtradictionis Item ibi ppe est locus vbi filij israhel castrametati sunt vbi erant xij fontes aquarum & lxx palme.

Ubi dñs locut⁹ est moysi.
Corpus beate Katherine.

Rubus in quo dñs apparuit moysi.
Petra oreb ex qua emanavit aqua. Mare rubrum. fons ad aq̄s p̄tradictōis

Cenaculum domini.

De loco de locis remotis a iherlm sedm quatuor plagas mundi. Itane videamus de locis p̄p̄nquis ip̄i iherlm Et primo de cenaculo.
Cenaculum illud in quo dominus Ihesus cenavit in die Jouis illud idem remanet. quod tempore passionis christi fuit intra ciuitatē inclusum. Hodie ad vnum magnū stadiū vulgare est exclusum versus austrum seu bethleē a iherlm & quasi in eminentiori loco mōtis syon sitū Ibi est locus fratrum minorū d̄ obsequia amantissimus: et istud cenaculū habent p̄ ecclēsiā vbi singulis diebus faciunt diuina inclusi cantantes tñ al t̄avoce missas vesperarū cōpletorū cū nota sine cāpanis sed semp̄ clausi p̄ metu Saracenorū Istud cenaculum fuit & est grande stratū in parietem et est quadratum habens ab occidentē in orientē de longitudine xx passus pedum: de latitudine vero habet xij passus In medio cenaculi est chorus fratrū cū stallis. Et in medio eiusdem sunt due columnę marmoree sustentates testudinē cenaculi quāvis alie columnę sunt in parte parietibus. Juxta parietē orientālē in medio est altare in loco vbi dominus Ihesus in die Jouis cenavit cū discipulis suis faciens pascha Et mensa altaris istius est lapidea ad instar mensę in qua cenavit xp̄us. Sub mensa altaris ostēditur locus caracterisatus pulcherrimis picturis vbi dñs Ihesus faciens cenā p̄c̄tib⁹ sacratissimis sedit Et est ibi plenaria indulgentia Mensa autē illa in qua cenavit dñs asportata ē ad Romam p̄ helenam. Et est hodie ad sctm̄ Idem de laterano Altare autē illud stat supra parietem cenaculi tribus gradibus sicut est cōsuetū altaria habere. Descendendo ad latus p̄d̄ic̄i altaris versus meridiē in angulo est aliud altare paruum vbi dñs lauit pedes discipulorū Et istud altare paruum distat ab altari magno quatuor passus pedum Et ibi etiam est plenaria indulgentia. Sub isto cenaculo directe est capella cuius

De monte syon.
Cenaculū dñi grande stratū.

Altare in loco cene.
Mensa cene xpi

Altare in loco lotionis pedū

Iherusalem Urbis descriptio.

Capella seti fr̄
cisci.
Triplex hostiū
cenaculi.

Cenaculū min⁹
in quo spūs san
ctus in ih̄s est
pra discipulos.

Sepulcrū da
uid ⁊ alioꝝ re
gū iuda.

Sacristia fratru

Ubi dñs appa
ruit discipulis
post resurrectō
nem
fons dauid.

Ubi M̄daria
morta est.
Locu missē sc̄i
Jōis.
Habitatō setē
M̄darie post as
censionē filij.

testudine seti francisci. In hoc cenaculo est triplex ostium unū ad ex
tra versus occidentē Et istud ferreū icomp claudetur fortiter ppter me
tum manroꝝ Aliud versus austrum ad ambitū fratru amenssimū qui
est sub diuo iuxta p̄dictum cenaculum Et sub illo ambitu est refectori
um Tertium ostiū est inferius de cenaculo subtns ad p̄dictam capel
lam seti francisci vbi etiam ē dormitorioꝝ pegrinoꝝ. Scdm cenaculū
min⁹ ē iuxta altare mai⁹ scz cenatiois seu penespatierē orientālē grādis
cenaculi solū distās p parietē. Lm⁹ cenaculi panimentū ē r̄ij gradib⁹ su
perius q̄ panimentū cenaculi grādis Ad istud cenaculū itur per ambi
tum illum qui est iuxta cenaculū grāde Et ibi sunt gradus lapidei r̄ij
Istud est cenaculū in quo spūs sc̄tus in die pentecostes missus est sup
apostolos vbi fuerunt centū xx p̄so ne cū beata virgine M̄daria Istud
cenaculam missionis spūs sc̄ti est hodie p̄clusum ita q̄ nō patz acut⁹ ali
cui Et hoc subordinatione p̄fidōꝝ iudeoꝝ Nam sub isto cenaculo est
sepulcrum dauid ⁊ Salomonis ⁊ alioꝝ regū iudeoꝝ. Et quia videba
tur iniuria Iudeis q̄ xp̄ani venientes ad locum cenaculi vbi spūs san
ctus appostolis missus est calcarēt supra sepulcrū p̄dictoꝝ regum
muneribus obtinuerūt ad Soldanū ne pmitteret xp̄ianis amplius cal
care p̄dictū locum Ideo Soldanus iussit p̄cludi fratribus illum locū
p̄dicti cenaculi ne deinceps fiat irreuerēcia p̄dictis regibus sepul
tis Ueruntanē ex quo cenaculū grāde nō habet rectū supra testudinē
seti solam testudinē planissimā de qua videtur illud cenaculum spūs
sancti quia nō habet testudinē sed sub diuo Ad quod p̄t fieri descēsus
de testudinē cenaculi grandis p scalam. Anteq̄ p̄clusus fuit iste loc⁹
fratres faciebāt ibi suas deuotiōes ⁊ missas celebrabāt ⁊ peregrini ho
die nō possunt nisi forte p descēsus nocte possent facere Est tñ ibi plena
indulgencia. Subtus istud cenaculū est mō sepulcrū p̄dictū sicut di
ctum est et etiā sacristia fratrum. Et iuxta parietem sacristie est capella
paruula vbi dñs ih̄s apparuit discipulis suis in die resurrectiōis sue
Thoma absente Et ibidē apparuit in octana resurrectiōis Thoma pre
sente vbi se tunc claudēbant discipuli ppter metū iudeoꝝ. Et est ibi
plenaria indulgencia Ibiq̄ iuxta est fons dauid de quo etiaz b̄b erunt
discipuli cum xp̄o in cena dñi Extra istud cenaculum vtrumq̄ est plana
terra vbi est sepultura oim sectarum xp̄ianarū iuxta cenaculū. In quo
loco forte ad xxx passus pedum a cenaculo est locus vbi beatissima vgo
est mortua Et ibi est plenaria indulgencia Iuxta demonstratur alius lo
cus vbi iacuit in feretro Iuxta est locus vbi beat⁹ Joannes legebat mis
sam coram beata virgine post ascensionē xp̄i Et hic locus misse est iux
ta domū Layphe. Sub cenaculo dñi beatissima virgo M̄daria mansit
post ascensionē filij vsq̄ ad mortem vbi habuit habitatiōē a pte occi
dentali cenaculi. Sub cenaculo a pte aquilonari iunt duo lapides vnus

Iherusalem Urbis descriptio . Fo xxx

in loco ubi xps stetit qm matri sue dilecte pdicavit: alius ubi bta ma-
ter sedebat audiens sermonē filij sui. Sub cenaculo a pre orientali
est locus ubi fuit assus agnus pascalis in coquina Ibidem est sepul-
chrum scilicet Stephani qm corpus fuit translātū de castargamala hodie
Rome trāslatum Ad remote a loco mortis bte virginis Marie est
locus ubi fuit Adathias electus in apostolom Ibiq; ppe iacobus mi-
nor fuit electus in epm

Layphas

A cenaculo dñi grādi versus aquilonē ad aliqd passus quasi mintus
quā mediū stadium est domus Layphe ubi mō sunt armeni Ibi in
medio atrio onditur lectus et ortulus parvulus in loco in quo petrus
negavit xpm In palatio autē supius stetit xpus ligatus an capham
Inferius est locus ubi fuit xpus ppositus in carcerē nocte illa. Iuxta
quem est capella et altare in quo est lapis magnus et latus quo Jo-
seph sepulcrū xpi clauserat Et quāvis de hoc lapide iam multū cri-
stiani detraxerunt Tamē adhuc pōt dici magnus Nam in longitu-
dine habet x palmos De latitudine sex palmos De spissitudine du-
os palmos A domo Layphe versus sepulcrū xpi ad tria stadia ē ec-
clesia satis pulchra sancti Jacobi maioris in loco ubi fuit occisus

Annas.

A domo Layphe versus aqilonē atiqualit versus orientē ad cētū xx pas-
sus .i. ad unū magnū stadiū est domus anne ubi primo est arbor oliue
antiqua circa quā dñs Ihus adductus est ligat⁹ primū tandem q
usq; annas de somno iurgeret. In curia autē anne est cappella i qua
locus onditur ubi stetit dñs Ihus ligatus et alapisatus coram anna
Et ibidem circa eādē capellā est altare ubi petrus introduct⁹ vo-
ce ancille percussus negavit xpm primū Ista tria loca sez cenaculus
domus Anne et domus Layphe que tpe passiois xpi fuerunt in ciui-
tate iclusa hodie sunt extra civitatē Dicit enī q post mortē Salomo-
nis sacerdotes seniores obtinuerūt locū illum qui est in eminentiori
parte in dno syon Tamē hoc nō pbatur Et dicūt quidā q cenaculū
in quo dñe cenavit fuit vnus doctoris nicodemī qui dicitur princeps iu-
deorum Joannis ij. qui et ministrasse dicit agnū pascalē xpo de q xps
dixit discipulis Ite in civitatē ad quendā. A cenaculo ad torrentem
versus orientē occurrit primo locus ad unū stadiū vel plus locus
vagus ubi indei volebāt corpus beate vginis post mortē picere de-
ferretro qm apostoli deseretāt ad sepulcrū ad vallē Josaphat Et ibi ē
indulgencia septennis Hec est hoc in recta via versus torrentē est lo-
cus qui vocatur gallicatus ubi petrus penitēcia duct⁹ defleuit negati-
onem suam Et ibi fuit edificata ecclesia hodie nihil apparet nisi ps
fundamētū illius ecclesie Ultra a gallicatu pcedendo p decēssim in
sta morū civitatis ad tria stadia habetur plenaria indulgēcia recte

Sepulchz .s.
Stephani.

Ubi .s. Adathe
elect⁹ in apm
acobus i epm
Domus car
phe.

Lapis quo se-
pulchz christi
clausū erat.

Ubi .s. iacobus
maior fuit occi-
sus.

Domus anne

Capella.

Lenaenlomi di-
citur fuisse do-
m⁹ Nicodemu.

Ubi indei ma-
nus iniecerūt
in feretrum .s.
Marie.

Gallicatus Ubi
petrus fleuit a-
nate.

Hierusalem Urbis descriptio.

**Ecclesia p̄sentacionis. s. Alda-
rie.**

**Templū Salo-
monis.**

**Torrrens Le-
dron in valle Jo-
saphat.**

**Quando pluit
in terra sancta.**

**Sepulchr̄ Jo-
saphat uel absa-
lonis.**

**Ubi iacobus ia-
cuit Christo ca-
pto.**

**Bethsemani.
Ubi tres discipu-
l̄ erūt relictī Chri-
sto orantē.**

**Locis oracōis
et sudoris christi.**

**Ubi angelus ste-
tit confortās chri-
stū**

ex opposito ecclesie grandis que est in ciuitate iuxta murū In q̄ be-
atissima virgo triennis fuit p̄sentata et mansit ad triū annū Et ibi iuxta
re nō possunt xp̄iani sed ex opposito illi ecclesie ante ciuitatē habēt in
dulgenciā ut dictū est Affirmāt Saraceni q̄ singulis noctibus i eadē
dem ecclesia ardent tria milia lampadū Ultra istum locū vadendo
iuxta ciuitatē ad vnum stadiū est indulgēcia plenaria ex opposito tē-
pli Salomonis que est in ciuitate eccl̄a iuxta murū Et est hodie mil-
to minor quā ecclesia sctē Aldarie p̄sentandis Circa quā ecclesiaz
Salomonis est cimiteriū planissimū latissimū pulcherrimus stratus
quadratis lapidib⁹ et ibi arbores oliuarū Ab isto loco qui est ex opo-
siti p̄dicti templi descendēdo subito de mōte ad vnum stadium est tor-
rens cedron in valle Josaphat ubi xp̄us q̄ ducebatur de orto capt⁹
dicitur impulsu mimicoꝝ ubi est mō pons ex testudine lapidū p̄ quē
ibant ministri indeoꝝ xp̄m b̄ndictū in aquā p̄cipitātes Et quāvis in
ierusalem vel terra sctā nunquā pluit in estate Tū in hyeme pluit in
abundancia Et ille torrens nō pōt aquā retinere q̄a p̄ descensum va-
dit Tū q̄n pluit abundat aqua Et tunc creditur aqua fuisse in torren-
te iuxta propheciam dauid: de torrente in via bibit. Ibi in illo ponte
quādo vnus dicit pater noster habet plenā indulgenciā Et opo-
siti illius p̄diculi est sepulcra Josaphat. quasi turris parua Inde dictus
est locus ille vallis iosaphat Alij opināt̄ q̄ illud nō est sepulcrum
iosaphat sed absoldis Adhuc exopposito illius p̄dis iuxta sepulcrū
iosaphat osiditur cæterna in lapide ubi iacobus tpe captiōis xp̄i se i-
pressit et latitauit vsq̄ ad Resurreccionē dñi qui et denotauit ibi etc.
Ab isto loco scz p̄dis cristus transiit declinando ad aquilonē iuxta
torrentem ad centū et octoginta passus vsq̄ ad ortū Et in orto villa
gethsemani aliquot gazas habēs Et ibi reliquit octo discipulos ut o-
rarent dicens eis Sedete hic donec vadā. etc. Et gethsemani assum-
pto petro et filijs zebedei vadens versus fere aq̄lonē per ortū ad cen-
tum et octoginta passus aliquat̄ tamē declinādo versus oriētē venit ad lapidē
magnum valde album Et ibi osidit tristitiā sue humanitatis dicens tri-
stis est etc. Et circa lapidē illum relictis illis tribus vasis versus aq̄-
lonē de mōte aliquat̄ adactū lapidis parui fortissimi iuuenis qui
esset de manu agili Et intrauit in rupem cauatā in lapide magno q̄si
in celario lato Ibi orauit et sudās sanguinē Et i eodē loco ter orauit
Et ē loc⁹ deuotissim⁹ tēperatus nec calidus nec frigidus. In medio
est columna grossa sustentans testudinē illius lapidis Estq̄ ibi alta-
re i quo fratres minores canūt passiōē singulis annis magna sexta
feria Ante altare dñs Ihus p̄cidit in facie et orauit et tertio sanguinē
sudauit Supra illud altare est extensus lapis de pariete In quo dē
angelus adichael stetit confortās xp̄m sudantē. Et est ibi plenaria

Hierusalem Urbis descriptio. Fo xxxix

In d'ulge'cia. Ab isto loco surgēs xp̄us rediit ad apostolos illos tres
primum versus austrum vbi est lapis magn⁹ de quo dictū est. Ab is-
to loco exiit ad apostolos ad xx. passus pedū aliquatū descendēdo
versus austrum pius dñs captus est cruciatiter ⁊ a iuda osculatus
Ibiq; ad x passus pedum vt credo fuit lapis positus p caractere vbi
petrus abscedit auriculam seruo principis Adhuc illum lapidē vidi
quando in terram sanctam veni videlicet anno dñi 1507. versus fi-
nem anni p'dicti Et postq; recessi de iherm anno dñi 1508. versus
finem anni lapis effusus ille ⁊ absconditus a Saracenis extra pie-
tus dimoscitur Omnia ista loca sunt in orio Incipiens a gethsemani
que est iuxta vallē Joasphat p'dium aliqđ fuit aliquot gasas habens
iuxta ciuitatem distans ab ea p duo stadia valle ⁊ torrente median-
te Et hic ortus est in pede mōtis oliueti

¶ Fons rogyel.

Est ad dextram partē vie qua itur de cenaculo dñi versus bethanias
qui fons habet aquas dulces fluentes In quo fonte beata virgo lana
bat panniculos ihū xp̄i parvuli Versus bethaniā ascendēdo de valle
est domus iude p'ditoris cuius adhuc testudo apparet Et ultra do-
mum versus bethaniā eundo iuxta viam suspēsus fuit ⁊ crepuit me-
dus Et illius arboris in qua inspensus est adhuc trunc⁹ altus ē ad
staturam hoīs ⁊ fonte rogyel ad natatoria Siloe sunt puto tria sta-
dia in quā aqua p'dicti fontis p subterraneos meatus defluit de na-
tatoria siloe saraceni mittūt aquas p rimas ⁊ fossatas ad ortos ip̄oz
ad irriganda olera ⁊ natatoria siloe remote distat arbor in loco vbi
fuit seratus Isaias ppheta Ultra natatoria siloe ultra vallem sunt ca-
uerne apostolorū in quibus latitabāt Tempore passiōis Et ibi ppe
est ager alchedemach sepultura peregrinorū antiq; hodie nō ē s; alibi.

¶ Hierusalem sancta.

Ciuitas sancta iherm est sita in monte alto sacratissimo syon Et vadit
per descensum montis aliquatiter a cenaculo meridionali Que nec
paruitate ē angusta nec magnitudine cuiq; fastidiosa Amiro austra-
li vsq; ad murū aquilonarē distans longitudine quantum quis de ar-
cu quater dirigeret sagittā Est tñ puto lōgitudine ⁊ āplitudine pro-
tensa ad instar cracoie Et distat ab accon sine Tolcmayda que est in
provincia phenicis xxxvj. leucis puto xxx miliaribus nostris ⁊ iop-
pen distat x miliaribus nostris Ab oriente intrando iherm fuerunt an-
tiquitus diuerse porte Ex quibus vna notabilis de monte oliueti ad
templum Salomōis videlicet porta aurea p quā dñs intravit i die
ramispalmarū cū solēmitate ad quā fuit pōs testidmatns p vallē hec
porta aurea est hodie clausa imo in clusa in muro ad quā ab extra te

Ubi dominus
Captus est.

Bethsemani.

Domus iude:
Ubi iudas sus-
pensus crepuit
Natatoria siloe

Ubi serratus
erat isaias.
Latibula appo-
stolorū tempore
passionis christi

Quantitas iera-
salem.

Porte ierusalē

Aurea porta.

Hierusalem Urbis descriptio.

Porta Cedar
Porta vallis.
Porta s. Ste
phan.
Probatica pi
scina.

Templum Sa
lomonis.
Porta specio
sa templi.

Templum san
ctæ anne.

Ubi beata Ada
ria concepta et na
ta.

Tumba ioachim
et anne.

Brachium. s. an
ne. Crux dextri
latronis.

Piscina interi
or. Stagna sa
lomonis

Distancia dom
caphe a domo
pilati.

rusalem non est facilis aggressus christianis propter mauros quia ibi est sepultura paganorum: nocte tamen fratres solent accedere et tangere. Una tamen porta ab oriente est aperta que vocatur porta cedar vel porta vallis vel porta sancti Stephani. Intrando igitur civitatem ab oriente per istam portam ad sinistram partem statim est fossata per fundissima lata et quadrata circumdata muro undique in qua modo non est aqua. hanc fossatam quendam fuerunt probatica piscinam ubi quondam post primum mortum illius aque que fuit ibi in copia ad descensum angeli sanabatur infirmus qui primus in aquam positus fuerat ut habetur iohannis. Ultra illam piscinam probatica iuxta est cimiterium Salomonis elegantissimum et speciosissimum. Et ibi est Templum Salomonis.

Hodie non magnam sed rotundam Sub illo cimiterio in terra est stabulum amplissimum Salomonis. A parte occidentali ad templum emundo est platea lata habens testudinem desuper per quam itur ad templum. Et vocatur porta speciosa ubi petrus et iohannes ascendentes in templum viderunt claudum mendicum. Et dixit petrus argentum et aurum non est mihi quod habeo hoc tibi do et illuminavit eum. Ad templum autem Salomonis infirmo nec ad cimiterium nullus christianorum audet intrare. alias autem negare debent fidem et circumcisi aut occisi aut si habet pecuniam posset se redimere. A predicta autem porta vallis intrando civitatem ad dexteram habetur ecclesia satis pulchra sancte Anne matris domini in illo loco ubi fuit domus Joachim et Anne. Et ibi creditur beatissima virgo concepta. Et subter hanc ecclesiam est locus quasi capella ubi fertur beatissima virgo nata. In descensu autem huius ecclesie per trii gradus monstratur tumulus saxea beati Joachim et Anne ubi adhuc ipsorum ossa ab aliquibus putantur quiescere sublato inde per helenam corpore sancte Anne quod transiit in Constantinopolim. Tunc in cypro in monte alto ubi est ecclesia monachorum sancti benedicti deserta: monstratur brachium sancte Anne. et crux dextri latronis. Non remote ab hac ecclesia sancte Anne versus domum pylati habetur alia piscina grandis que dicebatur piscina iteriorum hanc fecit ezechias. Et habet modum aquas. Ad hanc piscinam currunt aque de stagnis Salomonis que sunt ultra bethleem medius miliare. Et fluunt per occultos meatus. que prius in illa piscinam que est iuxta templum solomonis. hanc etiam quendam probaticam putant piscinam. Habendo respectum ad dominicam passionem videbimus primum ducem usque a caypha ad domum pylati. Et est distancia ad x stadia. quantum distat a sancto Bernhardino craconie. usque ad ecclesiam scripsum tantum distat domus pylati a domo cayphe.

Domus Pilati

Est quasi in medio civitatis declinatio tamen ad partem equilonarem ver-

Hierusalem Urbis descriptio.

fo. xl.

Ius murum Ista domus pylati nō habuit magnū spacius p area In domo pylati est capella in loco illo in quo dñs Ihus est flagellatus Sed tamē ille locus flagellatiōis a saracenis possessus deturpat q̄a de illa capella fecerut stabulū iumentōrū nec pmittūt ibi aliquē hominē cristianū intrare nisi p questu Et est ibi plena indulgencia.

Locus flagella
ciōis bristi.

Herodis domus.

Et domo pylati versus aquilonē ad mediū stadiū est domus herodis quāsi castrū in eminentiori loco ascēdēdo gradati Ibi dñs fuit duct⁹ de domo pylati ⁊ cōdonatus ab herode alba veste ⁊ ulsus Postea reductus ad pylatū Et ibidem in atrio coram cohorte est corc natus Locus aut coronationis eius nescit a cristianis In platea iuxta domum pylati vacatur locus lycostratos Et ibi dñs est sentenciatus a pylato sedēne p tribunali Ibiq̄ plateam transversaliter supius factus est character de muro ⁊ arcualiter quasi valve In quo muro q̄dā gradiamus cum fratribus minorū obtinētes pretio magno licēciā ad Soldanū infixerūt duos lapides magnos illi muro unum album in quo stetit dñs iudicatus: aliū in quo stetit aut sedit pylat⁹ iudicās

Locus corona
ciōis

Lycostratos.

Adaria de spasmō.

Et domo pylati descēdēdo ad mediū stadiū est locus ubi beatissima virgo videns filium suum oneratū ligno crucis spasmanit cadens in terram In illo loco fuit edificata ecclesia que vocatur sc̄ta maria de Spasmo hodie nihil remanet de illa ecclesia nisi vnus paries Et est ibi plenaria indulgencia Et iste locus est versus occidentē de domo pylati versus locū caluarie

Simon angariatus.

Et domo pylati vadendo versus occidentē ad vniū stadiū vulgare ubi est platea transversalis ab aquilone in meridiē Et quia dñs crucem ferre nō potuit Simō cyronesi vadens p illam plateā transuer salcm est angariatus ad portandā crucē post Iesum.

Adulieres flentes.

Et loco angariatiōis simonis versus meridiē aliquātulū cū ihū pces surunt ad mediū stadiū Et ibi mulieres expectabāt doim flentes ⁊ cōpacientes Quas dñs allocutus est dicēs filie isrlm nolite flere:

Veronica.

Et loco allocutiōis mulierū ibant iterū p plateā transversalē versus occidentem ad vniū maximū stadiū est dom⁹ veronice q̄ occurrit cristo hauriant cruce ⁊ deposito velo accessit ad iesum ⁊ detergere voluit sanguinē de facie Et dñs accepto linteamē eius suam faciem in eo infixit ei porrexit p munere.

Caluarie.

Et domo pylati versus occidentē distat locus caluarie ad quingētos passus credo ad octo stadia vel circa.

Hierusalem Urbis descriptio.

Carcere christi.

Foramen in quo stetit crux.

Ubi stabat mater christi.

**Ubi corpus christi unctum est.
 Distancia sepulchri a caluarie.
 Ubi christus resurgens apparuit matri sue et adatri.
 Columna flagellationis.**

Qui locus Caluarie fuit tunc extra ciuitatē ppe tñ ciuitatē nisi p fossatam distans iuxta quā fossatā fuit mōticulus oblongus totus petrosus altus a terra sedecim gradibus Et postq̄ dñs ih̄s adductus fuit sub caluarie dictum monticulū respiciens supra locū vbi crucifigi debuit suspirās cecidit & crucē deposuit amplius nō resumpturus

A loco caluarie versus aquilonem est carcer xp̄i ad xx passus credo vbi inclusus fuit dñs & custoditus donec crucē disponerent Ante illum carcer ē sunt duo foramina in pavimento lapideo vbi dñs eductus p̄e debilitate nimia cespitavit genibus cadens Et in illa casta sunt sc̄ta illa foramina Et i carcere ē plenaria indulgētia In loco caluarie qui v̄t dixi sedecim gradib⁹ eminet supra paumētū terre dominum Ihs filius dei est crucifixus facietentis ad occidentē Et ibi fuit foramē decanarū p̄fundū ad vnum cubitū rotundū tamen est & latū circulariter ad vnū palmū. qđ foramē est durissimū ad scindendū sed tamē dulcissimū ad amplexandū fuit em̄ illo tpe sanguine xp̄i impletū stillante de latere dextro A latere dextro latro dexter pepedit distans sex palmis a cristo sub manu tñ sinistra xp̄i pependit Et a manu autē sinistram xp̄i pependit latro sinister distans a cristo sedecim palmis vel circa Et iter xp̄i & latronē sinistrū facta est scissura magna in petra in qua se posset hō macer abscondere Tñ multo longior quantitate hōis Et hoc qñ dñs hūs in cruce clamauit In signū qđ illa maledicta aīa sinistri latronis fuit scissa a xpo Adestissima mater sub mōte caluarie iuxta tamen ad austrū aliquantū declinās ad occidentē stetit sub cruce euilans respiciens a latere faciē xp̄i. Et iuxta eam Joānes stetit ibi sunt hodie due capelle vna vbi beata mater stetit alia vbi iohannes sub mōte a se nō remote distantes penes parietē australe ecclesie sc̄ti sepulchri In loco tamen isto caluarie est hodie capella pulcherrima vbi aurū apparet in testudine p helenā edificata quadrata ad decem passus pedū credo lata & longa vel plus In medio illius capelle est columna grossa quadrata que diuidit capellam Partem australem Caluarie habent fratres minores de obseruācia Et partes aquilonarem tenent Georgiani quidam cristiani vnus tñ ibi manet foramen tñ illud sacrū tenent georgiani Depositoq; corpe xp̄i Joseph cū nicodemo descenderunt de mōte Et descendētes statim sub mōte vixerunt dominū in quo loco pendent multe lampades A loco Caluarie versus occidentē oblique tñ ad xl passus pedū vel. l. ē sacrū sepulchrum domi ih̄s vbi positus est benedictus Ihs de quo infra A sepulchro dñi ad xv passus versus aquilonem est locus vbi dñs Ihs post resurrectionē apparuit matri sue Et est ibi capella vbi fratres faciunt officium diuinū Et est ibi plenaria indulgētia Et seruatur ibi columpna flagellationis dñi In medio capelle p̄dicte & sancti sepul

416

Hierusalem Urbis descriptio. Fo. xl.

cri dñi sunt duo lapides rotundi albiſſimi: vnus in quo ſtetit ihūs ⁊ alter in quo ſtetit Aldaria magdale na qñ ei xp̄us dñs poſt reſurrecti onem apparuit eggreſſus a matre.

Ecceſſia ſancti ſepulcri domini intra ſe Concluſit caluaria ⁊ ſepulcrū cr̄iſti ⁊ aliqua loca paſſionis cr̄iſti Ecceſſia predicta ab helena eſt edificata magna: habens multa diuerſi culam p̄portionabilia Tamen aliqualiſ ad inſtar ecceſſie cathedra lis vbi ſunt ambitus in circūitu chozi Chorus ſc̄icete ecceſſie eſt ob longia p̄ta ad xl paſſus pedum vel circa latus ad xiiij. quem tenēt greci: Ad partē orientalem ecceſſie deſcendēdo de ecceſſia ſubtus terram xxx p̄to gradibus eſt capella ſancte helene pulcra: habēs tā tum deſuper fenestram ⁊ latere dicte capelle auſtrali ſubt⁹ adhuc terram xi gradibus eſt ruyes vbi ſunt poſti reſurrectiōē xp̄i reconſ ditum lignum ſancte cruce poſtea ab helena inuentū ibidem. Et in illo loco muri eſt odoris fragrantia ſicut ⁊ ad ſepulcrum beatiffime virginis Aldarie ⁊ parte ſiniſtra capellē ſc̄tē helene eſt capella p̄na vbi crucif. xores diuiferūt veſtimēta xp̄i mittēt es ſortem ⁊ parte dex tra eſt alia capella In qua eſt lapis in quo dñs innixus coronatus ſuit Ad partem auſtralē chozi eſt ſacraſſimus loctus Caluarie emi nens ſupra a paſſimēto ecceſſie xvj gradibus Et ſub loco caluarie ē capella in qua georgiani habitant ⁊ parte aquilonari chozi eſt car cer cr̄iſti vbi dñs ieſus ſuit poſitus antequā crux adaptata fuſſet Et ibi eſt plenaria indulgencia Corpus ecceſſie ſancti ſepulcri ⁊ ē āplū ſatis ⁊ rotundū Et in medio ecceſſie eſt ſacrum illud ſepulcrū cr̄iſti habens in circūitu multas columnas ⁊ groſſas orbiculariter equalit diſtātes a ſepulcro ad xij paſſus vt credo Et hee columne ſuſtētant t̄rrim latam ⁊ altam que eminet ſupra ſepulcrum quāſi caminus In cuius acucie eſt tantum fenestra ſatis lata que dat lucem nō mō ad ſepulcrū cr̄iſti ſed toti ecceſſie nec alibi eſt alia fenestra in ecceſſia illa pluvia tamen vehementer in hyeme vadit per illam fenestram i ſepulcrum ch̄iſti Retro autē illas columnas predictas ſunt habie tacula diuerſarum nationum cr̄iſtianarū vſq; ad parietem.

Que p̄inentor in ecceſſia ſepul ch̄i ch̄iſti. Chorus ecceſſie Greci. Capella ſancte Helene.

Ubi ſancta crux fuit recondita. Ubi crucif. xores veſtimēta ch̄i ſi p̄titi ſunt. Lapis ex loco coronacionis ch̄iſti Caluarie loctus. Georgianoꝝ ca pella. Carcer ch̄iſti. Sepulcrū ch̄iſti

Impreſſum Graecie p̄ florianū Anglerū. Anno dñi. MD. D. xij.

100

Faint, illegible text, possibly bleed-through from the reverse side of the page.



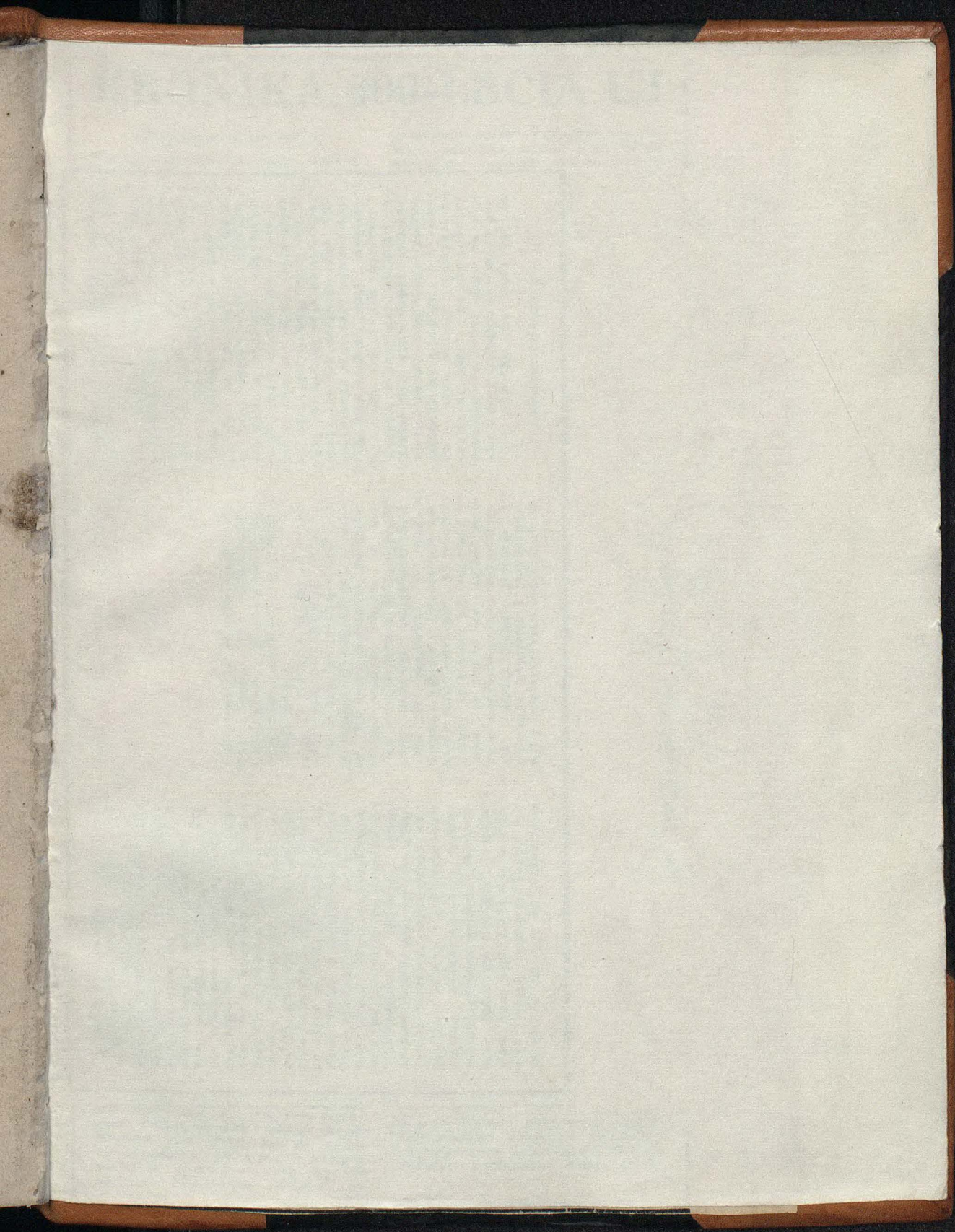

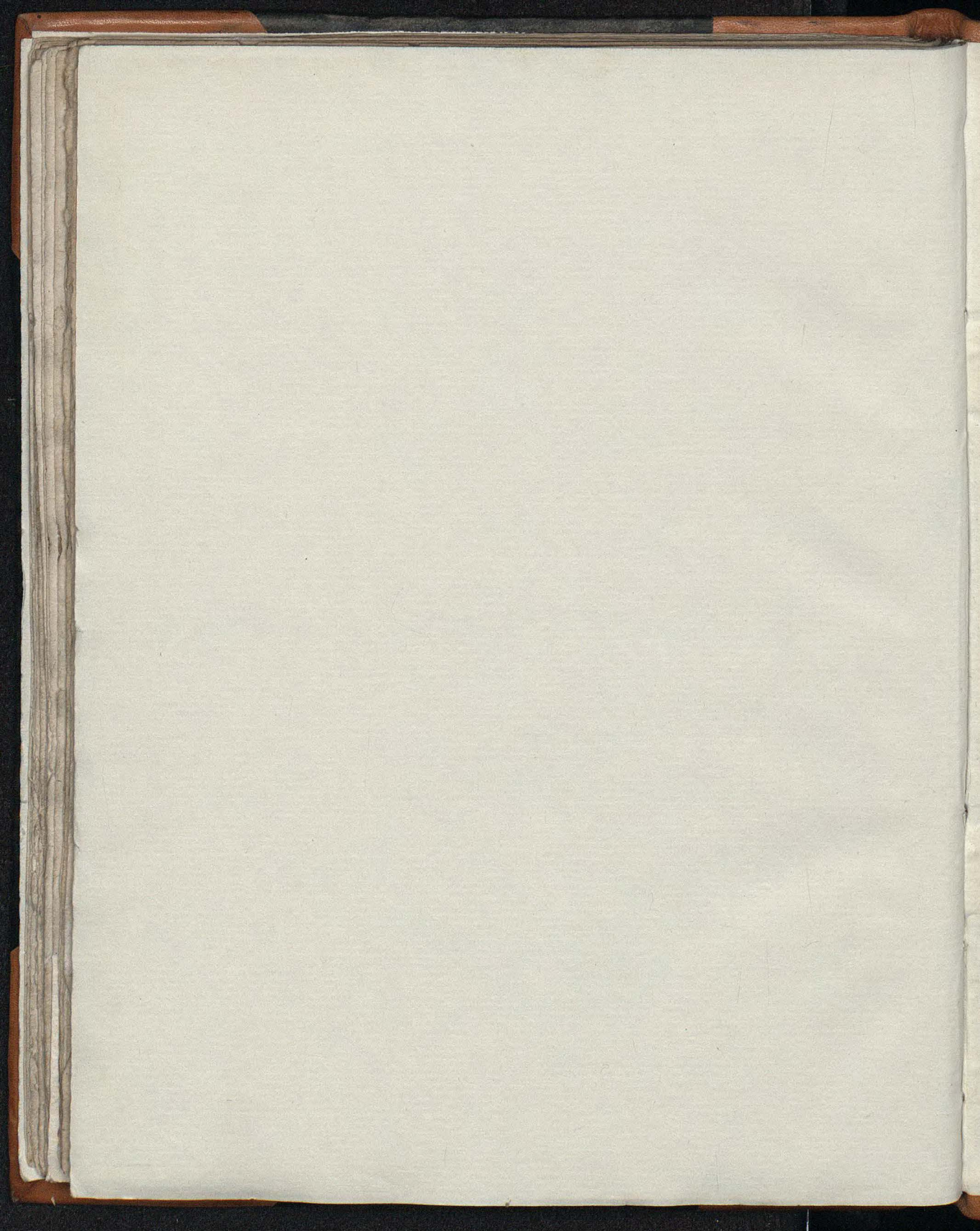

Cim. 4006

Druk wyrestaurowano i oprawiono
w Oddziale Konserwacji Biblioteki
Jagiellońskiej.

listopad 1982 - styczeń 1983

