



DZIENNIK URZĘDOWY

KURATORJUM OKRĘGU SZKOLNEGO LWOWSKIEGO

Lwów, dnia 25 czerwca 1933 r.

TREŚĆ:

1. Częściowe wykonanie ustawy o ustroju szkolnictwa str. 162.
2. Wykonanie ustawy o prywatnych szkołach oraz zakładach naukowych i wychowawczych str. 162.
3. Badanie przydatności lokalu szkoły prywatnej str. 163.
4. Zakładanie prywatnych kursów dla dorosłych str. 165.
5. Czynsze za mieszkania funkcjonariuszów państwowych str. 165.
6. Zaliczkowa wypłata dodatku na mieszkanie str. 166.
7. Udział nauczycielstwa w kursach organizacyj społecznych str. 166.
8. Egzamin na nauczycieli szkół średnich str. 167.
9. Kwalifikacje zawodowe do nauczania religii mojżeszowej w szkołach średnich str. 167.
10. Ubiór młodzieży szkolnej str. 168.
11. Terminy egzaminów dojrzałości eksternów str. 175.
12. Zatrzymywanie świadectw szkolnych przez zakłady prywatne str. 176.
13. Organizacja roku szkolnego 1933/34 w państwowych szkołach zawodowych str. 176.
14. Reorganizacja szkół dokształcających zawodowych str. 179.
15. Kaucje uczniowskie str. 183.
16. Komisje dyscyplinarne nauczycieli str. 183.
- Organizacja szkół str. 192.
- Ruch służbowy str. 192.
- Konkursy str. 197.
- Ogłoszenia : Biblioteka i zbiory ogniska geografji str. 198. Pomoc lekarska, uznanie szpitali wojskowych str. 198. Wyniki zbiórki na fundusz szkolnictwa polskiego zagranicą str. 199. Rysunki mebli szkolnych str. 199. Instytut administracyjno-gospodarczy w Krakowie str. 199.
- Książki, czasopisma : Gawędy i przemówienia harcercskie str. 200.

1.

Częściowe wykonanie ustawy z dnia 11-go marca 1932 r. o ustroju szkolnictwa.

*Rozporządzenie Ministra W. R. i O. P. z dnia 1-go kwietnia 1933 r.
Dz. U. R. P. Nr. 32, poz. 281.*

Na podstawie art. 54 ust. 2 i art. 56 ustawy z dnia 11-go marca 1932 r. o ustroju szkolnictwa (Dz. U. R. P. Nr. 38, poz. 389) zarządzam co następuje:

§ 1. Istniejące w dniu wejścia w życie niniejszego rozporządzenia państwowe gimnazja ośmioklasowe i progimnazja ulegają stopniowemu przekształceniu na czteroletnie gimnazja, przewidziane w art. 21 ustawy o ustroju szkolnictwa, w sposób następujący:

a) wstrzymuje się przyjmowanie kandydatów; w roku szkolnym 1933/34 do klasy II, a w następnych latach szkolnych kolejno do klas wyższych według dawnego ustroju;

b) z początkiem roku szkolnego 1933/34 przekształca się dotychczasową klasę III według dawnego ustroju na klasę I gimnazjum 4-letniego, określonego w art. 21 ustawy o ustroju szkolnictwa; w następnych latach szkolnych tworzone będą kolejno klasy II, III i IV według nowego ustroju;

c) zorganizowanie liceów nastąpi oddzielnym rozporządzeniem. Uczniowie wstępujący w roku szkolnym 1933/34 do I klasy gimnazjum 4-letniego, utworzonego w myśl punktu b), będą po ukończeniu IV klasy tego gimnazjum mieli możliwość wstąpienia do klasy I liceum ogólnokształcącego.

§ 2. W istniejących w dniu wejścia w życie niniejszego rozporządzenia państwowych seminarjach nauczycielskich i publicznych szkołach wydziałowych wstrzymuje się przyjmowanie kandydatów; w roku szkolnym 1933/34 do kursów (klas) II, a w następnych latach szkolnych kolejno do kursów (klas) wyższych.

§ 3. Rozporządzenie niniejsze wchodzi w życie z dniem ogłoszenia¹⁾.

Minister W. R. i O. P. (—) *J. Jędrzejewicz*. wr.

2.

Wykonanie ustawy z dnia 11-go marca 1932 roku o prywatnych szkołach oraz zakładach naukowych i wychowawczych.

Okólnik Min. W. R. i O. P. Nr. 57 z dnia 19-go kwietnia 1933 r. (II. S. 7971/32.

I. Ogłoszenie w Nr. 145 Monitora Polskiego i w Nr. 4 Dz. Urz. Min. W. R. i O. P. z 1932 roku wzoru statutu prywatnych szkół miało na celu uświadomienie władzom szkolnym i założycielom szkół, jakie sprawy ujęte być mają w statucie i ułatwienie stronom opracowania, na podstawie ogłoszonego wzoru, statutu szczegółowego dla danego typu szkoły.

Umieszczenie więc w § 4 wzoru statutu dla szkół powszechnych zdania „Pierwszy szczebel programowy osiąga się po 4 latach nauki, drugi po 2 dalszych latach, wreszcie trzeci po... latach”²⁾ nie wyłącza bynajmniej możliwości zakładania prywatnych szkół powszechnych niższego stopnia organizacyjnego.

¹⁾ 6-go maja 1933 roku.

²⁾ Dz. Urz. Kur. O. S. Lw., z 1932 r., str. 399, wzgl. 401.

Również brzmienie ustępu 2 § 4 wzoru statutu dla szkół średnich ogólnokształcących i zawodowych nie wyklucza bynajmniej możliwości zorganizowania szkoły średniej ogólnokształcącej narazie według dotychczasowego ustroju z równoczesną zapowiedzią przekształcenia jej w przyszłości według zasad, ustalonych w ustawie o ustroju szkolnictwa. W związku z takim postanowieniem statutu władze szkolne mogą przed wydaniem orzeczenia, stwierdzającego wypełnienie warunków, wymaganych do założenia szkoły, żądać według swego uznania włączenia do statutu planu przejścia z jednego ustroju na drugi; mogą one żądać innych uzupełnień statutu, np. ustalenia w statucie dwu nazw szkół: jednej na okres przejściowy, a drugiej na okres po jej przekształceniu.

II. Żądanie od osób, ubiegających się o wydanie orzeczenia, stwierdzającego wypełnienie warunków, wymaganych do założenia szkoły, przedstawienia oprócz zaświadczenia władzy administracji ogólnej o nienagannem zachowaniu się pod względem moralności i w stosunku do Państwa, jeszcze innych danych osobowych, jak np. życiorysu, dowodów wykształcenia, dowodów dotychczasowej pracy i t. p. nie znajduje uzasadnienia w ustawie i winno być zaniechane.

III. Do orzeczenia, stwierdzającego wypełnienie warunków, wymaganych do założenia szkoły (wzór orzeczenia Nr. 1 i 2 ustalony w Okólniku Nr. 109 z dnia 25-go czerwca 1932 roku Nr. I. Org. 300/7/32, Dz. Urz. Min. W. R. i O. P. Nr. 4. poz. 46¹⁾) winny władze szkolne załączać egzemplarz statutu szkoły, zaopatrzonego pieczęcią urzędu wraz z adnotacją: „Statut powyższy stanowi nierozdzielną część orzeczenia z dnia..... Nr.“.

Odpis statutu należy zachować w aktach urzędowych. Stąd też można żądać przedkładania przez strony projektu statutu w 2 egzemplarzach.

Za Dyrekt. Depart. Dr. M. Mendys. wr. Nacz. Wydz.

3.

Badanie przydatności lokalu szkoły prywatnej.

Okólnik (Nr. 39) Ministerstwa Spraw Wewnętrznych z dnia 19-go kwietnia 1933 r. Nr. SB. 28/11/3.

W związku z zapytaniem jednego z p. p. wojewodów co do trybu postępowania i zakresu kompetencji p. p. wojewodów przy orzekaniu o przydatności lokali szkół prywatnych, Ministerstwo Spraw Wewnętrznych w porozumieniu z Ministerstwem W. R. i O. P. udziela następujących wyjaśnień:

Szkoły prywatne mogą być urządzone w budynkach na ten cel specjalnie wybudowanych lub przebudowanych, lub też w budynkach istniejących, które nie były przeznaczone na cele szkolne.

1. Gdy chodzi o budowę, przebudowę lub wogóle zmianę budynku, przeznaczonego na szkołę prywatną, władza, udzielająca pozwoleń na

¹⁾ Dz. Urz. Kur. O. S. Lw. z 1932 roku, str. 405.

budowę, przebudowę lub zmianę odnośnego budynku, powinna ze względu na postanowienia § 10 rozporządzenia Ministra W. R. i O. P. z dnia 7-go czerwca 1932 roku o prywatnych szkołach oraz zakładach naukowych i wychowawczych (Dz. U. R. P. Nr. 50, poz. 473), przed wydaniem pozwolenia zasięgnąć opinii władz szkolnych, stosując analogicznie przepis art. 347 prawa budowlanego (Dz. U. R. P. Nr. 23, poz. 202 z roku 1928), który ma zastosowanie przy udzielaniu pozwoleń na wzniesienie, przebudowę albo zmianę budynków przeznaczonych na pomieszczenie szkół powszechnych.

Omawiane pozwolenie, o ile udzieliła go wojewódzka władza administracji ogólnej (art. 384 prawa budowlanego), należy traktować równocześnie jako orzeczenie, przewidziane w § 10 wymienionego rozporządzenia z dnia 7-go czerwca 1932 r.; gdy zaś pozwolenie na budowę szkoły zostało udzielone nie przez wojewódzką władzę administracji ogólnej (art. 386 prawa budowlanego), to pozwolenie takie nie zwalnia wojewódzkiej władzy administracji ogólnej od wydania orzeczenia o przydatności budynku na szkołę prywatną. Orzeczenie to będzie wydane na podstawie projektu (planu), zatwierdzonego przez właściwą władzę budowlaną.

2. W przypadkach, gdy szkoła prywatna ma być urządzona w istniejącym budynku, który uprzednio nie był przeznaczony na cele szkolne i w którym nie mają być wykonane roboty, wymagające uzyskania wyżej omawianego pozwolenia, należy zbadać budynek, a w szczególności lokal przeznaczony na szkołę, przed wydaniem orzeczenia w myśl § 10, powołanego rozporządzenia Min. W. R. i O. P.

Zgodnie z przytoczonym § 10 o „przydatności lokalu, przeznaczonego na szkołę“, orzeka wojewódzka władza administracji ogólnej, a „pod względem potrzeb szkolnych“ — władze szkolne.

3. Z brzmienia i intencji przytoczonego przepisu wynika, że władze administracji ogólnej, orzekając o „przydatności lokalu, przeznaczonego na szkołę“, powinny oceniać tę przydatność z punktu widzenia wymogów, stosowych ze względów bezpieczeństwa życia i zdrowia ludzkiego, władze zaś szkolne — z punktu widzenia potrzeb, podyktowanych względami pedagogiczno - wychowawczymi.

4. Wskazaniem przytem jest, by, o ile to jest możliwe, w każdym poszczególnym wypadku badanie na gruncie przydatności lokalu na szkołę prywatną przez władzę administracji ogólnej i przez władzę szkolną odbywało się równocześnie i łącznie.

Zgodnie z powyższem zechcą PP. Wojewodowie wydać stosowne zarządzenie.

Minister: (—) *Bronisław Pieracki.*

Okólnik Min. W. R. i O. P. Nr. 58 z dnia 26-go kwietnia 1933 r. (I. Org. 3021/16/33).

Podaję do wiadomości i wykorzystania powyższy okólnik Nr. 39 Ministerstwa Spraw Wewnętrznych w sprawie badania przydatności lokalu szkoły prywatnej.

Podsekretarz Stanu: *Kazimierz Pieracki* wr.

4.

Zakładanie prywatnych kursów dla dorosłych.

*Okólnik Min. W. R. i O. P. Nr. 32 z dnia 13-go marca 1933 r. (I. Pol. 857/33).
Dz. Urz. Min. W. R. i O. P. Nr. 3, poz. 55.*

Do czasu wydania do ustawy z dnia 11-go marca 1932 roku o prywatnych szkołach oraz zakładach naukowych i wychowawczych (Dz. U. R. P. Nr. 33, poz. 343¹⁾ rozporządzenia, które analogicznie do rozporządzenia z dnia 7-go czerwca 1932 r. (Dz. U. R. P. Nr. 50, poz. 473²⁾ ureguluje całokształt zagadnień związanych ze szkołami i innymi zakładami naukowymi przeznaczonymi dla dorosłych, wyjaśniam po porozumieniu z Ministerstwem Spraw Wewnętrznych, co następuje:

1. O ile towarzystwa oświatowe mają w swoich statutach przewidziane zakładanie kursów dla dorosłych i organizować je będą wyłącznie dla swoich członków, nie wydając przytem jakichkolwiek świadectw, nie są obowiązane do stosowania się do przepisów ustawy o szkołach prywatnych z dnia 11-go marca 1932 roku (Dz. U. R. P. Nr. 33 poz. 343). Wystarczy bowiem zawiadomienie przez te towarzystwa władz administracji ogólnej o otwarciu takich kursów.

2. O ile cytowane w pktcie 1 towarzystwa organizować będą systematyczne kursy dla dorosłych wogóle, wówczas kuratoria okręgów szkolnych stosować będą do nich zgodnie z okólnikiem z dnia 19-go października 1932 roku Nr. I. Pol. 3616/32³⁾ dotychczasową praktykę postępowania, przestrzegając jednak, by była ona zgodna z przepisami cytowanej ustawy o szkołach prywatnych a zwłaszcza z postanowieniami art. 6. Nadzór pedagogiczny nad takimi kursami sprawować będzie kuratorium, przekazując go wedle uznania właściwemu inspektorowi szkolnemu. Organizatorzy kursów będą podawali kuratorium do zatwierdzenia program kursów oraz do wiadomości czas i miejsce zajęć na kursach.

3. O ile cytowane w pktcie 1 towarzystwa organizować będą niesystematyczne kursy dla dorosłych wogóle, wówczas wystarczy zawiadomienie władz administracji ogólnej o otwarciu takich kursów. W razie wątpliwości, czy dany kurs należy zaliczyć do systematycznych, rozstrzyga właściwe kuratorium okręgu szkolnego.

Minister W. R. i O. P. (—) *J. Jędrzejewicz*. wr.

5.

Czynsze za mieszkania funkcjonariuszów państwowych.

Okólnik Min. W. R. i O. P. Nr. 56 z dnia 24-go kwietnia 1933 r. (BP. 5192/33)

Nr. BP. 15299/33. Kontrola przeprowadzona przez Najwyższą Izbę Kontroli wykazała, że zachodzą wypadki użytkowania przez funkcjonariuszów państwowych lokali w budynkach państwowych bezpłatnie.

¹⁾ Dz. Urz. Kur. O. S. Lw. z 1932 roku, str. 280.

²⁾ Dz. Urz. Kur. O. S. Lw. z 1932 roku, str. 395.

³⁾ Dz. Urz. Kur. O. S. Lw. z 1932 roku, str. 633.

Wobec powyższego i zgodnie z pismem Ministerstwa Spraw Wewnętrznych z dnia 11-go kwietnia 1933 r. Nr. BZ. 17/19/27 Ministerstwo W. R. i O. P. wyjaśnia, że na podstawie rozporządzenia Rady Ministrów z dnia 1-go października 1924 r. (Dz. U. R. P. Nr. 90, poz. 849) wolne od opłaty są jedynie mieszkania reprezentacyjne, zaś za inne mieszkania przydzielone funkcjonariuszom państwowym tak w budynkach państwowych jak i przez Skarb Państwa wynajętych winny być pobierane czynsze za mieszkania służbowe w wysokości dodatku mieszkaniowego, a za niesłużbowe w wysokości obliczonej zgodnie z § 3 i 4 wyżej wymienionego rozporządzenia Rady Ministrów¹⁾.

Poza tem wolne od opłaty są mieszkania przydzielone funkcjonariuszom, pełniącym obowiązki dozorców domów państwowych tam, gdzie obowiązek ten przewidują lokalnie obowiązujące umowy zbiorowe, oparte na postanowieniach Nadzwyczajnych Komisji Rozjemczych, powoływanych na podstawie ustawy z dnia 16-go maja 1922 roku (Dz. U. R. P. Nr. 39, poz. 324).

Szef Biura Personalnego: (—) *Jan T. Lipka.*

6.

Zaliczkowa wypłata dodatku na mieszkanie.

Rozp. Ministerstwa W. R. i O. P. z dnia 28-go kwietnia 1933 r. Nr. BP. 3921/33.

Nr. BP. 16932/33. Rada Ministrów na posiedzeniu dnia 4-go lutego 1933 roku powzięła uchwałę następującej treści:

„Upoważnia się Ministerstwo Skarbu do zarządzenia w roku budżetowym 1932/33 i 1933/34 dalszej zaliczkowej wypłaty dodatku na mieszkanie oraz zasiłków miesięcznych na zasadach, uchwalonych przez Radę Ministrów w dniu 20-go grudnia 1928 roku“.

Powyższą uchwałę podaje się do wiadomości jako podstawę do wspomnianej zaliczkowej wypłaty w czasie do końca roku budżetowego 1933/34.

Zasady, uchwalone przez Radę Ministrów w dniu 20-go grudnia 1928 roku były podane do wiadomości okólnikiem Ministerstwa W. R. i O. P. z dnia 29-go grudnia 1928 roku Nr. O. R. 15233/28²⁾.

Szef Biura Personalnego: (—) *Jan T. Lipka.*

7.

Udział nauczycielstwa w kursach organizacji społecznych w ciągu roku szkolnego.

Okólnik Kuratorium O. S. Lw. z dnia 20-go maja 1933 r. Nr. O. 11393/33.

W ostatnich czasach coraz częściej zwracają się do Kuratorium różne instytucje, organizacje i stowarzyszenia z prośbą o urlopowanie na przeciąg kilku dni, a nawet kilku tygodni, sił nauczycielskich, w celu umożliwienia im wzięcia udziału w kursach, organizowanych przez te instytucje w ciągu roku szkolnego.

¹⁾ Dz. Urz. Kur. O. S. Lw. z 1928 r., str. 504 pod linją.

²⁾ Dz. Urz. Kur. O. S. Lw. z 1929 r., str. 205.

Jakkolwiek doceniam wartość prac, podejmowanych przez wspomniane instytucje i organizacje, zwłaszcza w dziedzinie wychowania fizycznego i przysposobienia wojskowego, to jednak, mając na uwadze potrzebę zapewnienia przede wszystkim normalnego biegu pracy w szkołach, w myśl polecenia P. Ministra W. R. i O. P. z dnia 25 kwietnia 1933 r. Nr. I. WF. 1400/33 zarządzam, by prośby instytucji, organizacji i stowarzyszeń o urlopowanie nauczycielstwa na kursy w czasie trwania nauki szkolnej nie były uwzględniane.

Kurator O. S. Lw.: (—) *J. Gadomski.*

8.

Egzaminy na nauczycieli szkół średnich.

Okólnik Min. W. R. i O. P. Nr. 63 z dnia 29-go kwietnia 1933 r. (II. S. 4111/33).

Końcowy termin dopuszczania kandydatów do egzaminu naukowego lub pedagogicznego według rozporządzenia z dnia 29 stycznia 1923 r.¹⁾, oznaczony w okólniku Nr. 147 z dnia 4 października 1932 r. (Dz. Urz. Min. W. R. i O. P. Nr. 6, poz. 79) na dzień 1 marca 1933 r., ustala się na dzień 31 grudnia 1933 r.²⁾. Podań wniesionych po tym terminie bezwarunkowo nie należy uwzględniać.

Podsekretarz Stanu: (—) *Kazimierz Pieracki.* wr.

9.

Kwalifikacje zawodowe do nauczania religii możeszowej względnie języka hebrajskiego i historii żydów w szkołach średnich ogólnokształcących i seminarjach nauczycielskich.

Okólnik Min. W. R. i O. P. z dnia 29-go kwietnia 1933 r. (II. S.3294/33).

Nr. II. 12882/33. Ministerstwo wyjaśnia, że:

1) nauczyciele, posiadający kwalifikacje zawodowe do nauczania religii możeszowej w szkołach średnich, ustalone w rozporządzeniu Ministra W. R. i O. P. z dnia 16 listopada 1926 r. (Dz. U. R. P. Nr. 124, poz. 715³⁾) mają prawo udzielania także nauki języka hebrajskiego i historii żydów jako części składowych nauki religii,

2) kwalifikacje zawodowe do nauczania języka hebrajskiego i historii żydów jako przedmiotów świeckich w prywatnych szkołach średnich, przewidziane w zarządzeniu Ministra W. R. i O. P. z dnia 20 maja 1930 r. (Dz. Urz. Min. W. R. i O. P. Nr. 7, poz. 106⁴⁾) nie uprawniają do udzielania nauki religii w szkołach średnich ogólnokształcących i seminarjach nauczycielskich.

Podsekretarz Stanu: (—) *Kazimierz Pieracki.* wr.

¹⁾ Dz. Urz. Min. W. R. i O. P. Nr. 9, poz. 68; Dz. Urz. Kur. O. S. Lw. z 1923 r., str. 158.

²⁾ Dz. Urz. Kur. O. S. Lw. z 1932 r., str. 591 (poz. 8).

³⁾ Dz. Urz. Kur. O. S. Lw. z 1926 r., str. 564.

⁴⁾ W Dz. Urz. Kur. O. S. Lw. nie ogłoszono.

Ubiór młodzieży szkolnej.

Rozporządzenie Ministra W. R. i O. P. z dnia 27-go marca 1933 r. (Nr. I. Pr. 341/33) w sprawie jednolitego ubioru młodzieży państwowych szkół średnich ogólnokształcących, państwowych zakładów kształcenia nauczycieli, oraz państwowych szkół zawodowych.

Dz. Urz. Min. W. R. i O. P. Nr. 3, poz. 50.

Na podstawie art. 2 ust. 2 ustawy z dnia 11 marca 1932 r. o ustroju szkolnictwa (Dz. U. R. P. Nr. 38, poz. 389) zarządzam, co następuje:

§ 1. Wprowadza się jednolity ubiór dla młodzieży państwowych szkół średnich ogólnokształcących, państwowych liceów pedagogicznych, państwowych seminarjów i liceów dla wychowawczyń przedszkoli oraz państwowych szkół zawodowych stopnia gimnazjalnego i licealnego.

§ 2. Ubiór ucznia stanowi:

Czapka-maciejówka (fig. 1^a), koloru ciemno-granatowego, fason pełny, obramowana dookoła górnego szwu wypustką barwy szkoły, odznaka metalowa z blachy tłoczonej, w szkołach zawodowych z literą typu szkoły (wymiar 28 mm) (fig. 2), czarny skórzany daszek, czarny skórzany pasek ze sprzączką, po bokach gładkie guziki z białego metalu. W porze letniej zalecony kapelusz z płótna lnianego koloru naturalnego, fason harcowski (fig. 3), z odznaką metalową z blachy tłoczonej, w szkołach zawodowych z literą typu szkoły (wymiar 28 mm).

Marynarka (fig. 4), koloru ciemno-granatowego, dwurzędowa, zapięta na trzy guziki, zrobiona jednak tak, aby można ją było zapiąć i na czwarty guzik pod szyją (fig. 5); krój marynarki lekko wcięty, tył gładki (fig. 6), z przodu dwie dolne kieszenie wpuszczone z patką, trzecia (piersiówka) zakończona listewką; rękaw zakończony mankietem obramowanym wypustką barwy szkoły, na mankiecie dwa guziczki, na wysokości $\frac{3}{4}$ lewego rękawa umieszczona tarcza barwy szkoły, obramowana srebrną nitką z wyhaftowanym na niej srebrną nitką numerem (fig. 7), w szkołach zawodowych z numerem oraz literą typu szkoły (fig. 8), guziki przy marynarce z białego metalu, gładkie.

Krawat koloru ciemno-granatowego.

W porze letniej zalecona bluzka z płótna lnianego (fig. 9), koloru naturalnego, luźna, wpuszczona w spodnie, z kołnierzem wykładanym, zapięta na trzy guziki z masy perłowej, jedna kieszonka (piersiówka) zapięta na guzik, rękawy koszulowe, zakończone mankietami, zapiętymi na dwa guziczki, na wysokości $\frac{3}{4}$ lewego rękawa obramowana srebrną nitką barwy szkoły tarcza o polu barwy płótna z numerem, w szkołach zawodowych z numerem oraz literą typu szkoły, wyszytymi nitką barwy szkoły.

Spodnie koloru ciemno-granatowego, krótkie (fig. 10), wszyte w pasek, zapięte pod kolanem, zaopatrzone w dwie kieszenie tylne (zapinane) oraz z przodu w kieszonkę na zegarek lub, zwłaszcza do stroju uroczystego, spodnie koloru ciemno-granatowego, długie, z wypustką boczną barwy szkoły, zaopatrzone w dwie kieszenie tylne (zapinane), oraz z przodu w kieszonkę na zegarek (fig. 4).

¹⁾ Wszystkie figury są podane w wymienionym wyżej Dz. Urz. Min. W. R. i O. P. Niniejszy przedruk zawiera tylko niektóre.

W porze letniej zalecone spodnie koloru granatowego, płócienne lub pół wełniane, krótkie do kolan, do paska skórzanego, zaopatrzone w dwie kieszenie tylne (zapinane), oraz z przodu w kieszonkę na zegarek (fig. 9).

Pończochy lub skarpety ciemne. Trzewiki lub pantofle sznurowane, ciemne (fig. 11 i 12). W porze letniej wolno uczniom nosić obuwie płócienne w dowolnej barwie.

Płaszcz (fig. 13) koloru ciemno-granatowego, dwurzędowy, zapinany na pięć guzików (fig. 14), krój lekko wcięty, tył z patką lekko przymar-szczoną (fig. 15), dwie kieszenie z patką, rękaw zakończony mankietem, obra-mowanym wypustką barwy typu szkoły, na wysokości $\frac{3}{4}$ lewego rękawa umieszczona tarcza barwy szkoły, obramowana srebrną nitką z wyhaftowa-nym na niej srebrną nitką numerem, w szkołach zawodowych z numerem oraz literą typu szkoły, płaszcz szyty szerokim kaniem, guziki przy płaszczu z białego metalu gładkie.

Uczniom wolno używać popielatych swetrów, w miesiącach zaś zimo-wych wolno im nosić kołnierze futrzane, ochraniacze na uszy, szale i t. p.

W czasie pracy w laboratorjach lub warsztatach mogą uczniowie nosić fartuch (fig. 16) koloru granatowego, satynowy, zakrywający całe ubra-nie, zapięty na cztery guziki, piąty otwarty, kołnierzyk mały, wykładany, z tyłu patka, zapięta na dwa guziki z ciemnej masy, trzy kieszenie nakładane, rękaw zakończony mankietem, zapiętym na jeden guzik z ciemnej masy.

Uczniowie szkół zawodowych noszą w czasie pracy warsztatowej fartuch (fig. 16), w szczególnych zaś warunkach pracy warsztatowej, zwa-szcza gdzie wymaga tego wzgląd na bezpieczeństwo, noszą ubiór roboczy (fig. 17), wykonany z drelichu koloru granatowego, składający się z jednej całości, t. j. z koszulki zakończonej nogawkami. Koszulka ma na piersiach 2 kieszenie 13 cm szerokie, 17 cm głębokie, rękawy kroju koszulkowego, za-kończone mankietem 6 cm szerokim, zapinanym na 2 guziki z ciemnej masy. Na prawej nogawce znajduje się kieszeń 17 cm szeroka z jednego brzegu 20 cm, z drugiego 25 cm głęboka. Z boku nogawek, poczynając od pasa w dół, znajdują się otwory 14 cm długie. Nogawki zakończone są paskami z tego samego materiału 1 cm szerokimi i zaciąganiem na sprzączki metalowe. W stanie wysyty od wewnątrz pas z tego samego materiału $2\frac{1}{2}$ cm szeroki dla przeciągnięcia taśmy do ściągania. Zapięcie z przodu na 5 guzików. Na-krycie głowy stanowi w szczególnych warunkach pracy warsztatowej cza-peczka z drelichu koloru granatowego (fig. 18).

§ 3. Ubiór uczniowiec stanowią:

Beret (fig. 19) ciemno-granatowy z odznaką metalową z blachy tłoczonej, w szkołach zawodowych z literą typu szkoły (wymiar 28 mm jak dla uczniów).

W porze letniej zalecony kapeluszek z płótna lnianego (fig. 3), koloru naturalnego, fason harcerek z odznaką metalową z blachy tłoczonej, w szko-łach zawodowych z odznaką typu szkoły (wymiar 28 mm jak dla uczniów).

Bluzka (fig. 20) koloru ciemno-granatowego, luźna z paskiem przyszy-tym, z wykładanym małym kołnierzem, zapięta na trzy guziki, z lewej strony mała nakładana kieszonka, rękaw w gładki, zakończony mankietem, obra-mowanym wypustką barwy szkoły, zapiętym na dwa guziki, na wysokości $\frac{3}{4}$ lewego rękawa umieszczona tarcza barwy szkoły, obramowana srebrną nitką z wyhaftowanym na niej srebrną nitką numerem, w szkołach zawodo-wych z numerem oraz literą typu szkoły; guziki przy bluzce z białego metalu gładkie.

W porze letniej bluzka z płótna lnianego (fig. 21), koloru naturalnego, fason gładki, pasek przyszyty, mały wykładany kołnierz, związany wstążeczką barwy szkoły, z lewej strony mała nakładana kieszonka, rękaw gładki, zakończony mankietem, zapiętym na dwa guziki z perłowej masy, na wysokości $\frac{3}{4}$ lewego rękawa obramowana nitką barwy szkoły tarcza o polu barwy płótna z numerem, w szkołach zawodowych z numerem oraz literą typu szkoły, wyszytymi nitką barwy szkoły.

Do stroju uroczystego zalecona jest bluzka biała tego samego kroju.

Spódnica koloru ciemno-granatowego, układana w fałdy, na przodzie kontrafałda szerokości 12 cm (fig. 20 i 21).

Ubiorem uczennic podczas pracy w szkole jest fartuch (fig. 22) z czarnej satyny, zakrywający całą suknię, zapięty na cztery guziki z paskiem dookoła, dwie kieszenie dolne i jedna górna nakładane, kołnierz mały wykładany i nałożony mały kołnierzyk biały, rękaw koszulowy, zakończony mankietem, zapiętym na dwa guziki z ciemnej masy. W szkołach zawodowych żeńskich w szczególnych warunkach pracy warsztatowej mogą uczennice nosić zamiast fartucha czarnego fartuch koloru jasnego lub białego (fig. 22) oraz jasne lub białe chusteczki na głowie.

Pończochy lub skarpetki ciemne. Trzewiki (fig. 11) sznurowane, ciemne, na niskich obcasach, lub półbuciki (fig. 12), względnie pantofelki z paskiem, ciemne na niskich obcasach (fig. 23). W porze letniej wolno uczennicom nosić obuwie płócienne w dowolnej barwie.

Płaszcz (fig. 24) koloru ciemno-granatowego, jednorzędowy, fason gładki, kołnierz wykładany, pasek dookoła, dwie kieszenie nakładane, rękaw gładki zakończony nałożonym mankietem, obramowanym wypustką barwy szkoły, na wysokości $\frac{3}{4}$ lewego rękawa umieszczona tarcza barwy szkoły, obramowana srebrną nitką z haftowanym na niej srebrną nitką numerem, w szkołach zawodowych numerem oraz literą typu szkoły.

Uczennicom wolno używać popielatych sweterów, w miesiącach zaś zimowych wolno im nosić kołnierze futrzane, szale i t. p.

§ 4. Barwy poszczególnych typów szkoły są następujące:

Gimnazja ogólnokształcące oraz szkoły zawodowe stopnia gimnazjalnego — błękit nieba.

Licea ogólnokształcące i szkoły zawodowe stopnia licealnego — karmazyn.

Licea pedagogiczne i licea dla wychowawczyń przedszkoli — zieleń.

Seminarja dla wychowawczyń przedszkoli — lila jasna.

§ 5. Numery poszczególnych szkół ustalone będą osobnym zarządzeniem.

§ 6. Poszczególne typy szkół zawodowych oznaczone będą następującymi literami: H — szkoły handlowe, G — szkoły gospodarcze, T — szkoły techniczno-przemysłowe, R — szkoły rolnicze.

§ 7. Uczniowie i uczennice szkół państwowych obowiązani są nosić ubiór przepisany w szkole i poza szkołą.

§ 8. Uczniowie szkół zawodowych 2-letnich stopnia gimnazjalnego obowiązani są jedynie do noszenia czapek i tarczy oraz w czasie pracy szkolnej fartucha (fig. 16) względnie w czasie pracy warsztatowej ubioru roboczego (fig. 17).

§ 9. W okresie przejściowym, aż do całkowitej realizacji nowego ustroju szkolnego, wyróżniane będą szkoły następującymi barwami:

fig. 1.

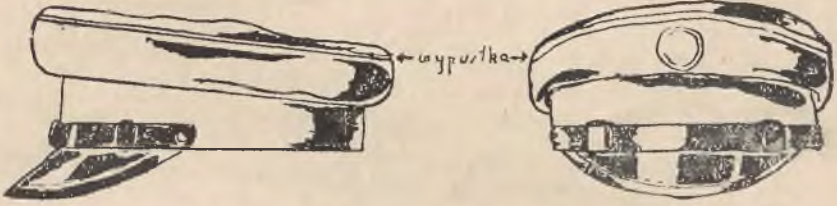

fig. 7.

fig. 12.



fig. 16.

fig 3.



a

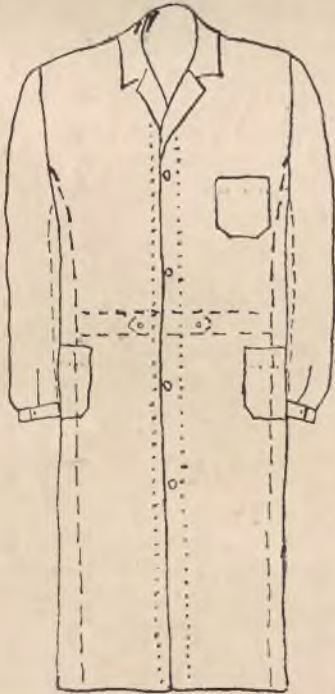

fig. 11.



b

fig. 9.



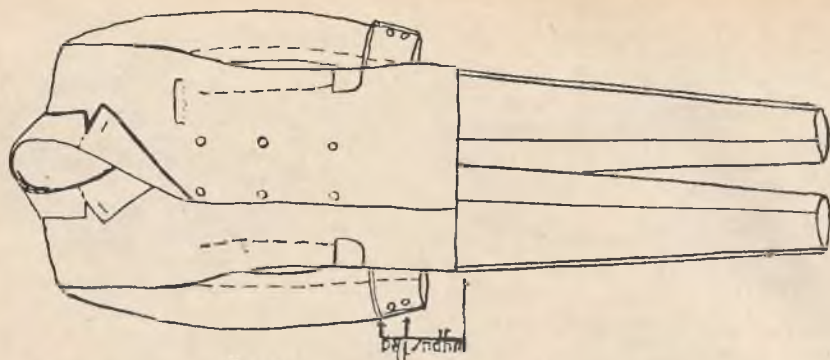

fig. 4.

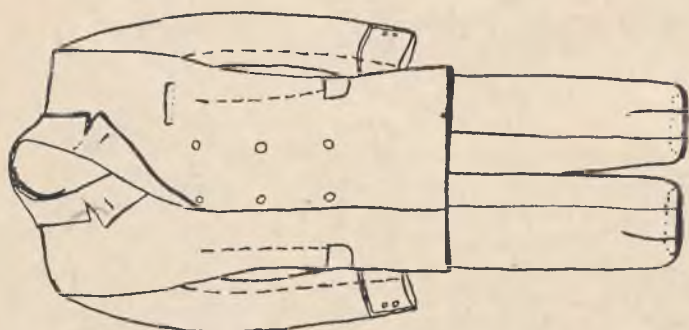

fig. 10.

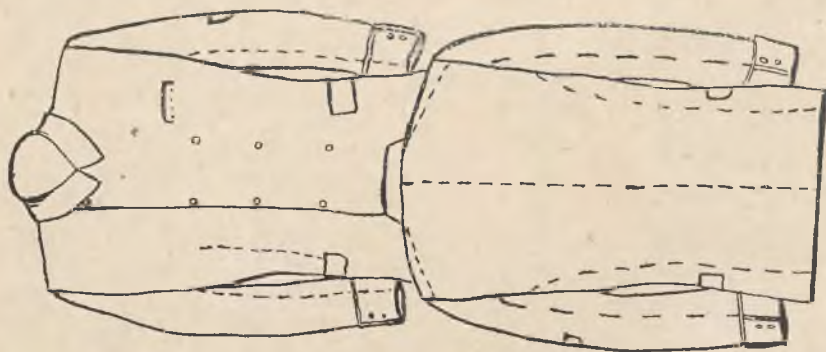

fig. 5.

fig. 6.

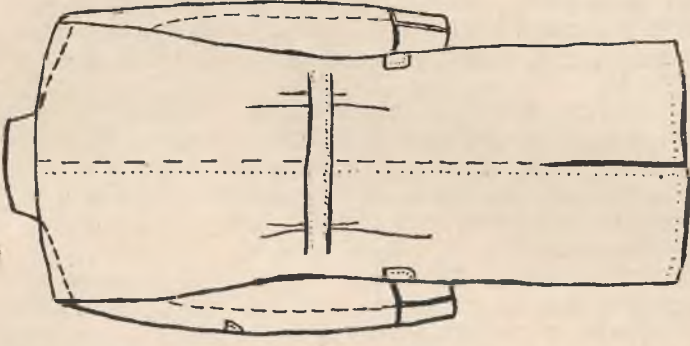

fig. 15.

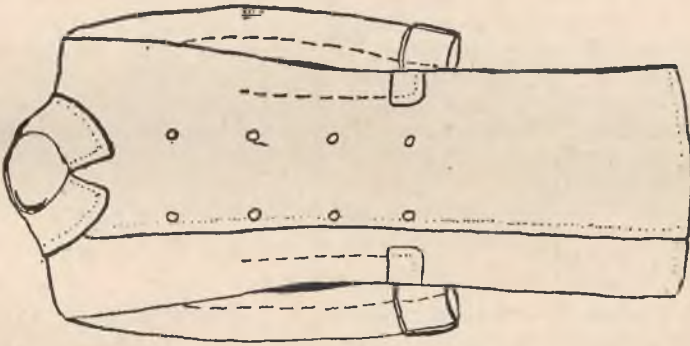

fig. 14.

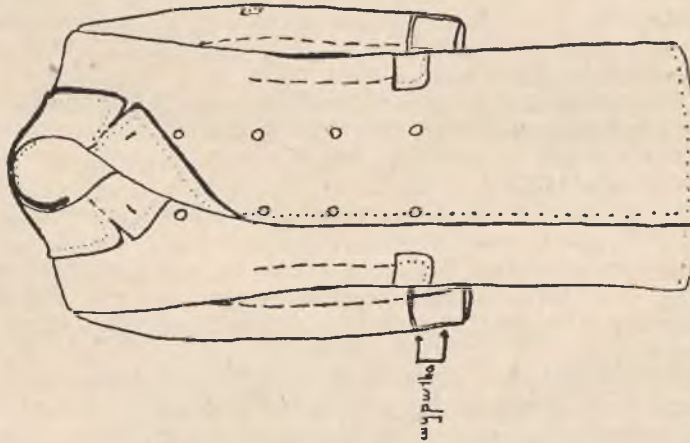

fig. 13.

Handwritten vertical text, possibly a signature or brand name, located below the drawing of fig. 13.

Gimnazja nowego typu oraz gimnazja dawnego typu do klasy VI włącznie i szkoły zawodowe średnie barwą — błękit nieba.

Gimnazja dawnego typu w obrębie klas VII i VIII, szkoły zawodowe licealne i szkoły zawodowe, opierające się na podbudowie 6 klas szkoły średniej ogólnokształcącej, prócz 3¹/₂-letnich szkół wymienionych w § 11 — barwą karmazynową.

Seminarja nauczycielskie — barwą zieloną.

Seminarja dla wychowawczyń przedszkoli — barwą liljową — jasną.

§ 10. Przepisy niniejszego rozporządzenia nie obejmują państwowych wyższych szkół budowy maszyn i elektrotechniki w Warszawie (im. H. Wawelberga i S. Rotwanda) i w Poznaniu aż do czasu wprowadzenia w tych szkołach nowego ustroju.

§ 11. Niniejsze rozporządzenie wchodzi w życie z dniem ogłoszenia, będzie jednak realizowane stopniowo w następujących trzech etapach:

a) z początkiem roku szkolnego 1933/34 obowiązuje wszystkie wymienione powyżej szkoły wprowadzenie przepisanych czapek, beretów, względnie kapeluszy; nadto na marynarkach, bluzkach i płaszczach tarcza barwy szkoły z numerem, a w szkołach zawodowych nadto z literą typu szkoły;

b) z początkiem roku szkolnego 1934/35 obowiązuje wszystkie wymienione powyżej szkoły wprowadzenie marynarek, bluzek, sukien, spodni z wyjątkiem uczniów i uczennic ostatniej klasy (kursów);

c) z początkiem roku szkolnego 1935/36 obowiązuje wymienione powyżej szkoły wprowadzenie przepisanych płaszczów z wyjątkiem uczniów i uczennic ostatniej klasy.

Minister W. R. i O. P. (—) J. Jędrzejewicz. wr.

Rozporządzenie Ministra W. R. i O. P. z dnia 27-go marca 1933 r. (Nr. J. Pr. 341/33) w sprawie ubioru młodzieży prywatnych szkół średnich ogólnokształcących, prywatnych zakładów kształcenia nauczycieli, oraz prywatnych szkół zawodowych.

Dz. Urz. Min. W. R. i O. P. Nr. 3, poz. 51.

Na podstawie art. 1 ustawy z dnia 11 marca 1932 r. o prywatnych szkołach oraz zakładach naukowych i wychowawczych (Dz. U. R. P. Nr. 33, poz. 343) zarządzam, co następuje:

§ 1. Prywatne szkoły średnie ogólnokształcące, zakłady kształcenia nauczycieli oraz szkoły zawodowe, korzystające z uprawnień szkół (zakładów) państwowych mogą wprowadzić jednolity ubiór, przepisany dla młodzieży szkół państwowych.

Prywatne szkoły średnie ogólnokształcące, zakłady kształcenia nauczycieli oraz szkoły zawodowe, korzystające z uprawnień szkół (zakładów) państwowych winny natomiast bez względu na to, czy przyjęły jednolity ubiór przepisany dla młodzieży szkół państwowych, czy nie, wprowadzić tarcze o barwie szkoły wraz z numerem, szkoły zaś zawodowe z numerem i literą typu szkoły.

§ 2. Prywatne szkoły średnie ogólnokształcące, zakłady kształcenia nauczycieli oraz szkoły zawodowe, nie korzystające z uprawnień szkół państwowych, mogą się ubiegać o udzielenie im przez władzę szkolną II instancji prawa wprowadzenia jednolitego ubioru, przepisanego dla młodzieży szkół państwowych.

§ 3. Numery poszczególnych szkół ustalone będą osobnem zarządzeniem.

§ 4. Prywatne szkoły średnie ogólnokształcące, zakłady kształcenia nauczycieli oraz szkoły zawodowe mogą wprowadzić jednolite czapki lub jednolity ubiór własnego pomysłu po zatwierdzeniu go przez władzę szkolną II instancji.

§ 5. Prywatnym szkołom przysługuje prawo wprowadzenia na czapkach, beretach lub kapeluszach własnej odznaki po zatwierdzeniu jej przez władzę szkolną II instancji.

§ 6. Niniejsze rozporządzenie wchodzi w życie z dniem ogłoszenia.

Minister W. R. i O. P. (—) *J. Jędrzejewicz.*

II.

Terminy egzaminów dojrzałości eksternów.

Rozp. Ministerstwa W. R. i O. P. z dnia 2-go kwietnia 1933 r. Nr. II. S. 2643/33.

Nr. II. 9935/33. Ministerstwo poleca, aby, poczynając od przyszłego 1933/34 roku szkolnego, egzaminy dojrzałości dla zdających na podstawie § 54 regulaminu i dla eksternów odbywano ze względów oszczędnościowych i organizacyjnych w tym samym czasie.

Utworzenie komisji egzaminacyjnych w różnych miastach okręgu umożliwi przeegzaminowanie nawet wielkiej ilości kandydatów w jednym terminie.

Nacz. Wydz.: (—) *W. Galecki.*

Kuratorjum zaznacza, że wobec powyższego zarządzenia Ministerstwa W. R. i O. P. z dnia 2 kwietnia 1933 r. Nr. II. S. 2643/33 egzaminy dojrzałości dla eksternów odbywać się będą w normalnych terminach egzaminów dojrzałości dla uczniów szkół średnich, t. j. zimą w styczniu i lutym, oraz na wiosnę w maju i czerwcu.

Dlatego przestają istnieć dotychczasowe terminy dla eksternów, t. j. wiosenny w marcu i kwietniu, oraz jesienny we wrześniu i październiku.

Podania o dopuszczenie do egzaminu dojrzałości dla eksternów należy wnieść:

a) na termin zimowy do 30 września poprzedzającego roku kalendarzowego;

b) na termin wiosenny do 15 lutego danego roku.

Podania wniesione po tych terminach pozostaną bez rozpatrzenia.

W sprawie załączników obowiązuje nadal zarządzenie Kuratorjum z dnia 10 listopada 1932 r. Nr. II. 19091/32 (Dz. Urz. K. O. S. Lw. z r. 1932, str. 611) z tą zmianą, iż takse egzaminacyjną należy wpłacać na konto Izby Skarbowej we Lwowie w P. K. O. Nr. 502.000.

P. o. Naczelnika Wydziału: *L. Jus. wr.*

12.

Zatrzymywanie świadectw szkolnych przez zakłady prywatne.

L. I. K. N. 10631/33. W związku ze skargami na zatrzymywanie świadectw szkolnych i wskutek zarządzenia Ministerstwa W. R. i O. P. z dnia 27 marca 1933 (Nr. II. S. 2834/33 Kuratorjum O. S. Lw. podaje poniżej do wiadomości Dyrekcjom (Kierownictwom) państwowych i prywatnych szkół średnich ogólno-kształcących i zakładów kształcenia nauczycieli okólnik Ministerstwa W. R. i O. P. z dnia 13 grudnia 1930 r. (Nr. II. 25577/30, do którego treści zechcą Dyrekcje (Kierownictwa) ściśle się zastosować.

Zauważa się, że treść okólnika Min. W. R. i O. P. z dnia 13 grudnia 1930 (Nr. II. 25577/30) już raz podano do wiadomości dyrekcjom szkół średnich ogólno-kształcących tutejszym okólnikiem z dnia 3 stycznia 1931 r. (Nr. II. 19331/31). Szkół zawodowych dotyczy w tej sprawie okólnik Kuratorjum O. S. Lw. z dnia 4 lutego 1932 r. (Nr. III. 386/32, ogłoszony w Dz. Urz. Kur. O. S. Lw. z 1932 r., str. 80.)

Okólnik Ministerstwa W. R. i O. P. z dnia 13 grudnia 1930 r. Nr. II. 25577/30.

W związku z mnożącymi się skargami na zatrzymywanie świadectw rocznych i dokumentów uczniów przez prywatne szkoły średnie ogólno-kształcące zechce Kuratorjum wyjaśnić tym szkołom, że mają one prawo zatrzymywać jedynie t. zw. świadectwa odejścia i to tylko w wypadkach nieuiszczenia należnych opłat, czy niezwrócenia przedmiotów, będących własnością szkoły (książki z biblioteki i t. p.), względnie odmówić odpowiedniej adnotacji na świadectwach półrocznych lub rocznych uczniom, opuszczającym zakłady. Innych dokumentów, czy świadectw, szkoły zatrzymywać nie mogą.

Jednocześnie zechce Kuratorjum wydać zarządzenie do szkół średnich ogólnokształcących, aby przy przyjmowaniu młodzieży nie poprzestawały na okazaniu przez nią cenzurek, czy świadectw półrocznych, lub rocznych, lecz w każdym wypadku przechodzenia ucznia z jednej szkoły do drugiej żądały przedstawienia świadectw odejścia w rozumieniu okólnika Ministerstwa W. R. i O. P. z dnia 14-ego sierpnia 1928 r. (Nr. II. P. 9862/28 (Dz. Urz. z dnia 8-go września 1928 r. Nr. 10/203 poz. 172¹).

Dyrektor Departamentu: (—) *Wł. Żłobicki.*

13.

Organizacja roku szkolnego 1933/34 w państwowych szkołach zawodowych.

Okólnik Minist. W. R. i O. P. Nr. 74 z dnia 17-go maja 1933 r. (Nr. III. TP. 2556/33).

I. Szkoły techniczne typu zasadniczego i wyższego (szkoły przemysłowe), szkoły mistrzów maszynowych i budowlanych, szkoły nadzorców drogowych.

Zgodnie z postanowieniem Ministra W. R. i O. P. z dnia 6-go grudnia 1932 roku (Nr. III. TP. 5162/32 (Dz. Urz. Min. W. R. i O. P. z dnia 31-go

¹) Dz. Urz. Kur. O. S. Lw. z 1928 r., str. 361.

grudnia 1932 roku Nr. 9, poz. 110¹⁾) organizacja roku szkolnego 1933/34 w wymienionych szkołach pozostaje dotychczasowa, jak to dodatkowo wyjaśnia okólnik Nr. 26 z dnia 8-go marca 1933 roku, [Nr. III. TP. 1476/33²⁾].

Celem przygotowania przejścia z obecnego ustroju szkół zawodowych na nowy, oparty na ustawie z dnia 11-go marca 1932 roku, wydane zostały zarządzenia odnośnie zawieszenia już z początkiem roku szkolnego 1933/34 przyjmowania kandydatów na I kursy niektórych szkół technicznych względnie wydziałów w tych szkołach.

Egzaminy sprawdzające (wstępne), przejściowe i końcowe, odbywać się będą na zasadach i w terminach dotychczasowych.

II. Szkoły rzemieślniczo - przemysłowe.

Męskie. Obowiązuje co do rozplanowania czynności zarządzenie z dnia 27-go kwietnia 1931 roku Nr. III. T. 2803/31³⁾). Wskutek przesunięcia początku ferij letnich na dzień 16-go czerwca zgodnie z § 4 rozporządzenia Ministra z dnia 18-go listopada 1932 r. (Dz. Urz. Min. W. R. i O. P. z dnia 1-go grudnia 1932 r. Nr. 8, poz. 99⁴⁾) terminy wymienionego wyżej rozplanowania czynności ulegną przesunięciu wstecz o dwa tygodnie, a mianowicie:

Okresy całodzienniej pracy warsztatowej w kl. III. w miesiącu maju, zaś w kl. I i II:

a) w szkołach, w których warsztaty szkolne mogą pomieścić wszystkich uczniów jednocześnie, całodzienna praca warsztatowa trwa od dnia 15-go maja do dnia 15-go czerwca, ferie wakacyjne od dnia 16-go czerwca do dnia 19-go sierpnia włącznie;

b) w szkołach, w których praca warsztatowa odbywa się dla braku miejsca na dwie zmiany, pierwsza zmiana prowadzi zajęcia całodziennie od dnia 15-go maja do dnia 15-go czerwca, a ferie wakacyjne trwają od dnia 16-go czerwca do dnia 19-go sierpnia; druga zmiana ma wyznaczone wakacje od dnia 15-go maja do dnia 15-go lipca, a pracę warsztatową od dnia 16-go lipca do dnia 15-go sierpnia.

Zakończenie nauki teoretycznej dla kl. III przypada na dzień 30-go kwietnia, dla kl. I i II na dzień 14-go maja.

W szkołach, w których odbywać się będą egzaminy czeladnicze, rezerwuje się na nie czas od dnia 7-go do dnia 15-go czerwca.

Zastrzeżenie, dotyczące okresu przerwy od daty zakończenia całodzienniej pracy warsztatowej do daty egzaminów czeladniczych, przytoczone w zarządzeniu z dnia 27-go kwietnia 1931 r. Nr. III. T. 2803/31, pozostaje w mocy.

Egzaminy sprawdzające (wstępne) dla kandydatów do szkoły powinny odbyć się zasadniczo w okresie od dnia 16-go czerwca do dnia 20-go czerwca włącznie.

W wypadkach wyjątkowych mogą dyrekcje szkół, za zezwoleniem kuratorium, zarządzić również egzaminy sprawdzające w terminie od dnia 17-go do dnia 20-go sierpnia.

¹⁾ Dz. Urz. Kur. O. S. Lw. z 1933 r., str. 7.

²⁾ Dz. Urz. Kur. O. S. Lw. z 1933 r., str. 107.

³⁾ Dz. Urz. Kur. O. S. Lw. z 1931 r., str. 230.

⁴⁾ Dz. Urz. Kur. O. S. Lw. z 1932 r., str. 614.

Żeńskie. Zajęcia teoretyczne dla kl. III mają być zakończone w dniu 24-go maja, dla I i II w dniu 31-go maja.

Okres od dnia 1-go do 15-go czerwca, t. j. do zakończenia roku szkolnego (zgodnie z rozporządzeniem Ministra z dnia 18-go listopada 1932 r.) przeznaczają się na zajęcia warsztatowe dla klas I i II oraz na przeprowadzenie egzaminów przejściowych.

Okres od dnia 29-go maja do dnia 7-go czerwca włącznie przeznaczają się na egzaminy końcowe dla klas III.

Egzamin czeladniczy należy przeprowadzić w czasie od dnia 7-go do dnia 15-go czerwca.

Egzamin wstępny dla kandydatek do szkoły należy zarządzić w okresie od dnia 16-go do dnia 20-go czerwca i w razie dodatkowych zgłoszeń zaraz po wakacjach letnich.

Egzaminy przejściowe i końcowe winny być prowadzone zgodnie z przepisami, obowiązującymi w latach poprzednich.

III. Szkoły handlowe i gospodarcze.

We wszystkich szkołach handlowych i gospodarczych obowiązuje rozporządzenie z dnia 18-go listopada 1932 r. o organizacji roku szkolnego.

Egzaminy sprawdzające (wstępne) powinny być zarządzane w czasie od dnia 16-go do dnia 20-go czerwca, w razie zaś potrzeby dodatkowo w okresie powakacyjnym od dnia 17-go do dnia 20-go sierpnia.

IV. Szkoły rolnicze i ogrodnicze.

Typ szkoły i długość kursu nauki	Początek roku szkolnego	Zakończenie roku szkolnego	U w a g i
----------------------------------	-------------------------	----------------------------	-----------

Niższe szkoły rolnicze żeńskie:

11 miesięczne	15. XI.	15. X.	nauka trwa bez przerwy
6 „	15. XI.	15. IV.	„ „ „ „

Niższe szkoły rolnicze męskie:

11 miesięczne	15. I.	15. XII.	nauka trwa bez przerwy
1½ roczne	15. XI.	15. IV.	„ „ „ „ przez 1½ roku
2-letnie	15. I.	15. XII.	przerwa pomiędzy 15. XII. i 15. I.
3-letnie *)	2. IX.	15. VI.	w przerwie praktyka w gospod. szkolnem.
2-zimowe **)	1. XI.	1. IV.	obecnie 3 semestralne — 2 zimowe
5 miesięczne	15. XI.	15. IV.	nauka trwa bez przerwy

*) W czasie przerwy uczniowie są zwalniani na 1—2 tygodniowe urlopy do domów.

***) W szkołach 3 semestralnych 2 zimowych nauka szkolna trwa 2 zimny 15. XI. — 15. IV. resztę czasu trwa nauka w gospodarstwach uczniów.

Średnie szkoły ogrodnicze:

20. VIII. 15. VI. w okresie od 16. VI. — 15. VII. i od 16. VII. — 20. VIII. winni uczniowie kursów I-go i II-go odbywać praktyki letnie w ogrodzie szkolnym grupami na zmianę po $\frac{1}{2}$ klasy I i II-ej.

Średnie szkoły rolnicze:

20. IX. 15. VI. w okresie od 16. VII. — 16. IX. winni uczniowie kursu I i II-go odbywać praktykę w gospodarstwie obcym lub szkolnem.

W wypadku, gdy ilość kandydatów do państwowych szkół zawodowych, którzy złożyli egzamin sprawdzający na kurs (do klasy) I przekroczy znacznie liczbę wolnych miejsc w klasie, dyrekcje szkół powinny wystąpić do władz szkolnych w sprawie zezwolenia na otwarcie równoległych oddziałów kursów (klas) najpóźniej do dnia 5 listopada 1933 roku.

W tym względzie należy się stosować do postanowień zarządzeń z dnia 9 lipca 1931 r. Nr. I. 5428/31.

Co do nadsyłania komunikatów do Ministerstwa o wolnych stanowiskach dyrektorów szkół, kierowników warsztatów, nauczycieli, instruktorów i innych sił pomocniczych nauczycielskich oraz personelu administracyjnego szkoły — ustala się jako ostateczny termin dz. 10 czerwca b. r.

Wszelkie wnioski, dotyczące zmian personalnych, a mianowicie: mianowania, przeniesienia, zwolnienia, przydziału godzin, udzielenia urlopów i t. p. powinny być nadesłane do Ministerstwa w nieprzekraczalnym terminie do dnia 15 czerwca 1933 r.

Podsekretarz Stanu: (—) *Kazimierz Pieracki*.

14.

Reorganizacja szkół kształcących zawodowych.

Okólnik Kuratorjum O. S. Lw. z dnia 27-go maja 1933 r. Nr. III. 14154/33 do wszystkich publicznych szkół kształcących zawodowych w Okręgu Szkolnym Lwowskim.

Nadesłane w bieżącym roku szkolnym rozkłady lekcyj, oraz statystyki, wykazały, iż kierownictwa niektórych szkół nie zastosowały się w całej pełni do zarządzonej redukcji oddziałów w szkołach kształcących zawodowych.

Przypominając wydane w tym celu okólniki z dnia 15-go lipca 1931 r. Nr. III. 3749/31 i 8-go września 1931 r. Nr. III. 4533/31¹⁾ oraz powołując się na wyjaśnienie Ministerstwa W. R. i O. P. zarządzam co następuje:

1. Naukę w klasach mieszanych i handlowych należy prowadzić w 8 godzinach tygodniowo.

¹⁾ Wymienione okólniki nie były drukowane w Dz. Urz. Kur. O. S. Lw.

2. W klasach przemysłowych specjalnych można przeznaczyć na naukę 12 godzin tygodniowo, o ile przedmiotów zawodowych uczącej się specjalności, w przeciwnym razie czas nauki ulega również redukcji do 8 godzin tygodniowo.

3. We wszystkich klasach, w których nauka odbywa się w 8 godzinach tygodniowo, stosować należy właściwy podział godzin z pośród niżej podanych podziałów tygodniowych godzin nauki.

4. Liczba uczniów (uczennic) w każdej klasie powinna wynosić przynajmniej 40. Klasy z mniejszą ilością uczniów (uczennic) mogą być tworzone tylko w razach wyjątkowych i za wyraźnym zezwoleniem Ministerstwa. W tym wypadku Kuratorjum, zbadawszy sprawę i opierając się na wniosku kierownictwa szkoły, wystąpi do Ministerstwa.

5. Wyodrębnianie na naukę przedmiotów zawodowych pewnej grupy uczniów jednego zawodu z klasy mieszanej (np. samych ślusarzy lub samych stolarzy) dopuszczalne jest przy minimum 15 uczniach w grupie i tylko w tym wypadku, kiedy do nauczania tych przedmiotów zawodowych szkoła posiada nauczyciela specjalistę w danym zawodzie. Dla uniknięcia nieporozumień zaznaczam, że — wobec powyższego — grup, składających się z uczniów 2 lub więcej pokrewnych zawodów (np. krawców, kuźnierzy, czapkarzy, t. zw. grup przyodzieżowych i t. p.) już wyodrębnić nie można.

6. Klasy o niewystarczającej ilości uczniów (poniżej 40) należy łączyć i prowadzić naukę w dwóch a nawet 3 oddziałach w jednej izbie, jak to ma miejsce w szkołach powszechnych niższego stopnia organizacyjnego.

7. Tworzenie nowych klas równoległych, chociażby liczba uczniów w klasie znacznie przekraczała 40 zapisanych, jest dopuszczalne wtedy jedynie, gdy warunki lokalne uniemożliwiają faktyczne zmieszczenie danej liczby uczniów w jednej sali szkolnej.

8. Na podziałach godzin należy w miejscu na to przeznaczonym podać dokładną liczbę uczniów w poszczególnych klasach lub wyodrębnionych grupach zawodowych.

Podając powyższe do wiadomości Kierownictw, polecam zastosować się ściśle do postanowień okólnika przy organizowaniu nauki w roku szkolnym 1933/34.

Kurator O. S. Lw.: (—) *J. Gadoński.*

Tygodniowy plan nauki o zmniejszonej liczbie godzin.

Nr. 1. Podział I: dla szkół i oddziałów mieszanych (w których uczniowie różnych zawodów pobierają naukę wspólnie.)

Przedmioty grupy A.	Klasy			Razem
	I.	II.	III.	
1. Religia	1/2	1/2	1/2	1 1/2
2. Nauka języka polskiego z korespondencją handlowo-rzemieślniczą	2 1/2	1 1/2	1	5
3. Nauka o Polsce	—	1	1	2
4. Rachunki z podstawami rachunkowości (buchalterji) rzemieślniczej i zasadami kalkulacji	3	2	1	6
5. Higiena ogólna i zawodowa	—	—	1/2	1/2
Razem	6	5	4	15

Przedmioty grupy B.

	Klasy			Razem
	I.	II.	III.	
1. Rysunek odręczny i szkicowanie	2	—	—	6
2. Rysunek geometryczny	—	2	2	
3. Materiałoznawstwo łącznie z chemią i fizyką przemysłową, wiadomości z dziedziny organizacji warsztatowej i handlowej przedsiębiorstwa	—	1	2	
Razem	2	3	4	9
Przedmioty grupy A. i B. razem	8	8	8	24

Nr. 2. Podział II: dla szkół i oddziałów handlowych.

Przedmioty grupy A.

	Klasy			Razem
	I.	II.	III.	
1. Religia	$\frac{1}{2}$	$\frac{1}{2}$	$\frac{1}{2}$	$1\frac{1}{2}$
2. Nauka języka polskiego z korespondencją ogólną i handlową	$2\frac{1}{2}$	$1\frac{1}{2}$	1	5
3. Nauka o Polsce	—	—	2	2
4. Rachunki łącznie z arytmetyką handlową	3	2	—	5
5. Higiena ogólna i zawodowa	—	—	$\frac{1}{2}$	$\frac{1}{2}$
Razem	6	4	4	14

Przedmioty grupy B.

	Klasy			Razem
	I.	II.	III.	
1. Towaroznawstwo łącznie z wiadomościami z chemii i fizyki przemysłowej	—	2	—	2
2. Nauka o handlu	—	—	2	2
3. Rachunkowość handlowa (księgowość)	—	2	2	4
4. Geografia gospodarcza	2	—	—	2
Razem	2	4	4	10
Przedmioty grupy A. i B. razem	8	8	8	24

Nr. 3. Szkoły żeńskie. Rozkład zajęć I: w szkole dla dziewcząt pracujących w zawodzie krawieckim.

Przedmioty	Klasy			Razem
	I.	II.	III.	
1. Religia	1	1	1	3
2. Język polski	2	1	1	4
3. Nauka obywatelstwa	—	—	1	1
4. Higiena	—	—	1	1
5. Ćwiczenia cieleśne	1	1	1	3
6. Rachunki i rachunkowość rękodzielnicza	1	1	1	3
7. Rysunki	1	2	1	4
9. Nauka o zawodzie: wiadomości ogólne produkcji i pracy. Towaroznawstwo. Krój. Ćwiczenia w szyciu	2	2	1	5
Razem	8	8	8	24

U w a g a: „ $\frac{1}{2}$ “ w odpowiednich rubrykach oznacza, że nauczanie odbywa się po jednej godzinie co drugi tydzień.

Nr. 4. Szkoły żeńskie. Rozkład zajęć II: w szkole dla dziewcząt pracujących w zawodzie trykotarskim.

	Przedmioty	Klasy			Razem
		I.	II.	III.	
1.	Religia	1	1	1	3
2.	Język polski	2	2	—	4
3.	Nauka obywatelstwa	—	—	2	2
4.	Higiena	—	—	2	?
5.	Gospodarstwo domowe	2	—	—	?
6.	Ćwiczenia cielesne	1	1	1	?
7.	Rachunki i rachunkowość	1	2	—	3
8.	Nauka o zawodzie: wiadomości ogólne z dziedziny produkcji. Praca i jej formy. Maszyny i narzędzia. Surowce. Organizacja przedsiębiorstw. Organizacja warsztatu trykotarskiego. Zarobki robotnic. Ustawodawstwo fabryczne. Zajęcia praktyczne w warsztacie trykotarskim	1	2	2	5
	Razem	8	8	8	24

Nr. 5. Szkoły żeńskie. Rozkład zajęć III: w szkole dla robotnic fabrycznych.

	Przedmioty	Klasy			Razem
		I.	II.	III.	
1.	Religia	1	1	1	3
2.	Język polski	1	1	1	3
3.	Nauka obywatelstwa	—	—	2	2
4.	Geografia gospodarcza	—	1	—	1
5.	Rachunki	2	1	—	3
6.	Higiena	—	—	1	1
7.	Ćwiczenia cielesne	1	1	1	3
8.	Wiadomości ogólne z dziedziny produkcji (Praca i jej formy). Maszyny i narzędzia. Surowce. Organizacja przedsiębiorstw. Zarobki robotnic fabrycznych. Ustawodawstwo fabryczne.	2	—	1	3
9.	Gospodarstwo domowe (gotowanie, szycie porządku)	3	1	1	5
	Razem	8	8	8	24

Nr. 6. Szkoły żeńskie. Rozkład zajęć IV w szkole handlowej.

	Przedmioty	Klasy			Razem
		I.	II.	III.	
1.	Religia	1	1	1	3
2.	Język polski	1 $\frac{1}{2}$	1	1	3 $\frac{1}{2}$
3.	Nauka obywatelstwa	—	—	1	1
4.	Higiena	1	—	—	1
5.	Ćwiczenia cielesne	$\frac{1}{2}$	$\frac{1}{2}$	$\frac{1}{2}$	1 $\frac{1}{2}$
6.	Arytmetyka handlowa	1	1	2	4
7.	Geografia gospodarcza	1	—	—	1
8.	Nauka o handlu	1	1	—	2
9.	Księgowość	—	1 $\frac{1}{2}$	1 $\frac{1}{2}$	3
10.	Towaroznawstwo	1	1	—	2
11.	Korespondencja	—	1	1	2
	Razem	8	8	8	24

15.

Kaucje uczniowskie.

Okólnik Min. W. R. i O. P. Nr. 64 z dnia 28-go kwietnia 1933 r. (III. TP. 2010/33).

Ministerstwo wyjaśnia, że niema zasadniczej przeszkody, aby nieuiszczone przez uczniów szkół zawodowych opłaty były potrącane przez szkoły z kaucyj uczniowskich.

Za Dyr. Depart.: *G. Hensel*. wr. p. o. Nacz. Wydz.

16.

Komisje dyscyplinarne nauczycieli.

Rozporządzenie Ministra W. R. i O. P. z dnia 20-go stycznia 1933 r. Dz. U. R. P. Nr. 26, poz. 217, wydane w porozumieniu z Prezesem Rady Ministrów o komisjach dyscyplinarnych i postępowaniu dyscyplinarnem przeciwko nauczycielom.

Na podstawie art. 81, 82 i 83 ustawy z dnia 1-go lipca 1926 r. o stosunkach służbowych nauczycieli w brzmieniu obwieszczenia Ministra Wyznań Religijnych i Oświecenia Publicznego z dnia 9-go listopada 1932 r. (Dz. U. R. P. Nr. 104, poz. 873) zarządza się co następuje:

Rozdział I.

Komisje dyscyplinarne, rzecznicy dyscyplinarni, obrońca.

Skład i właściwość komisyj dyscyplinarnych.

§ 1. Każda komisja dyscyplinarna składa się z przewodniczącego, jego zastępców i członków, powoływanych i odwoływanych przez Ministra Wyznań Religijnych i Oświecenia Publicznego. Przewodniczącego i jego zastępców powołuje Minister z grona podwładnych mu urzędników i nauczycieli — członków zaś z pośród tychże osób jak również z pośród obywateli, zamieszkałych w miejscu urzędowania komisji dyscyplinarnej.

§ 2. Pierwszą instancją orzekającą w sprawach dyscyplinarnych są:

1) Okręgowe komisje dyscyplinarne przy władzach, podlegających bezpośrednio Ministrowi dla nauczycieli szkół tym władzom podległych, albo których sprawy dyscyplinarne przekazano w myśl art. 80 ust. 3 ustawy z dnia 1-go lipca 1926 r. o stosunkach służbowych nauczycieli w brzmieniu obwieszczenia Ministra Wyznań Religijnych i Oświecenia Publicznego z dnia 9-go listopada 1932 r. (Dz. U. R. P. Nr. 104, poz. 873).

2) Komisja dyscyplinarna przy Ministrze dla nauczycieli szkół podległych bezpośrednio Ministrowi.

Drugą instancją dla spraw dyscyplinarnych jest odwoławcza komisja dyscyplinarna przy Ministrze.

§ 3. Właściwość komisji zależy od miejsca pełnienia służby w chwili wzięcia przeciw nauczycielowi postępowania dyscyplinarnego, również wtedy, gdy chodzi o przewinienie służbowe w czasie pełnienia obowiązków w innym dziale zarządu państwowego, lub w czasie podlegania innym przepisom służbowym, o ile stosunek służbowy miał charakter publiczno-prawny. W tych przypadkach należy przewinienie oceniać przede wszystkim według tych przepisów służbowych, którym obwiniony podlegał w chwili popełnienia czynu, albo dopuszczenia się zaniedbania, lub zaniebdania, sprzeciwiającego się jego obowiązkom.

W razie współobwinienia o naruszenie obowiązków służbowych kilku nauczycieli, którzy podlegają właściwości różnych okręgowych komisji dyscyplinarnych — wszyscy uczestnicy podlegają właściwości komisji, wyznaczonej przez Ministra a w wypadkach współobwinienia o naruszenie obowiązków kilku nauczycieli, z których jedni podlegają okręgowej komisji dyscyplinarnej, inni zaś komisji dyscyplinarnej przy Ministrze — wszyscy uczestnicy podlegają właściwości komisji dyscyplinarnej przy Ministrze.

Jeżeli okręgowa komisja dyscyplinarna nie rozporządza chwilowo ilością członków, potrzeba do utworzenia kompletu orzekającego lub jeżeli warunki lokalne ze względu na interes służby wymagają wyjęcia sprawy z pod rozpoznania terytorjalnie właściwej komisji, Minister przekazuje sprawę innej okręgowej komisji dyscyplinarnej lub komisji dyscyplinarnej przy Ministrze.

Spory o właściwość rozstrzyga Minister.

§ 4. Komisje dyscyplinarne obradują, postanawiają i orzekają w kompletach orzekających, złożonych z przewodniczącego komisji, lub jego zastępcy i dwóch członków, z których jeden powinien być nauczycielem tej samej kategorii szkół, do których należy nauczyciel, odpowiadający dyscyplinarnie przed danym kompletem.

Jeżeli do odpowiedzialności dyscyplinarnej jest pociągnięty duchowny nauczyciel religii, a w skład właściwej komisji dyscyplinarnej nie wchodzi duchowny tegoż wyznania, Minister, względnie władza podległa bezpośrednio Ministrowi, przy której czynna jest komisja dyscyplinarna, powołuje specjalnie dla tego wypadku duchownego nauczyciela religii tegoż wyznania, jako jednego z członków kompletu orzekającego.

Skład kompletu orzekającego wyznacza przewodniczący komisji z pośród członków komisji.

Obowiązki i prawa rzeczników dyscyplinarnych.

§ 5. Obowiązkiem rzecznika dyscyplinarnego jest przy przeprowadzaniu postępowania dyscyplinarnego stać na straży dobra służby, ścisłego wykonywania obowiązków służbowych przez nauczycieli, oraz godności i powagi zajmowanego przez nich stanowiska służbowego.

Komisja dyscyplinarna wydaje każde postanowienie i orzeczenie nie inaczej jak po wysłuchaniu zdania rzecznika dyscyplinarnego; przy naradach i głosowaniu kompletu orzekającego rzecznik nie może być obecny.

Rzecznicy dyscyplinarni, działając w ścisłej zależności od swych władz przełożonych, mają prawo do obowiązek:

- 1) uczestniczenia we wszystkich posiedzeniach komisji dyscyplinarnych;
- 2) stawiania w razie potrzeby wniosków o wezwanie świadków i biegłych i przeprowadzenie innych dowodów;
- 3) donoszenia władzy przełożonej o wszystkich przypadkach przewinień służbowych, które doszły do ich wiadomości w toku postępowania dyscyplinarnego;

4) brania udziału w dochodzeniach dyscyplinarnych na zlecenie władzy.

Rzecznika dyscyplinarnego przy komisji niższej instancji może zastąpić w razie potrzeby rzecznik dyscyplinarny przy komisji wyższej instancji; również rzecznika dyscyplinarnego wyższej instancji może zastąpić w razie potrzeby rzecznik dyscyplinarny przy komisji niższej instancji.

O zastępstwie decyduje Minister.

Utrata zdolności do pełnienia funkcji członka komisji dyscyplinarnej i rzecznika dyscyplinarnego.

§ 6. Gdy w stanowisku służbowym nauczycieli lub urzędników, powołanych na członków komisji dyscyplinarnej, lub wyznaczonych na rzeczników dyscyplinarnych i ich zastępców, zajdzie zmiana, wskutek której odpadają warunki do ich powołania, względnie wyznaczenia — tracą oni stanowisko rzecznika bądź członka komisji dyscyplinarnej.

W czasie trwania postępowania sędowo-karnego lub dyscyplinarnego, toczącego się przeciw nauczycielowi lub urzędnikowi, nie można powoływać go do żadnej czynności urzędowej w komisji dyscyplinarnej. Gdy postępowanie takie zakończy się ukaraniem nauczyciela lub urzędnika, traci on stanowisko rzecznika dyscyplinarnego, bądź członka komisji dyscyplinarnej.

Nauczyciela lub urzędnika, karanego dyscyplinarnie, o ile nie zachodzi wypadek, przewidziany w § 24 ust. 5 — nie można powoływać na członka komisji dyscyplinarnej, ani wyznaczać go na rzecznika dyscyplinarnego lub jego zastępcę.

W razie wszczęcia postępowania sędowo-karnego przeciwko członkowi komisji, powołanemu z grona obywateli, nie można powoływać go do żadnej czynności w komisji dyscyplinarnej, jak długo trwa to postępowanie, a w przypadku prawomocnego skazania takiego członka komisji przez sąd traci on swoje stanowisko i nie można go powoływać ponownie na członka komisji.

Obowiązki i prawa obrońcy. Obrońcy z urzędu.

§ 7. Obrońca ma obowiązek przytoczyć w obronie wszystkie okoliczności, które uważa w tym celu za konieczne i przydatne i zastosować przewidziane w rozporządzeniu niniejszem środki obrony. Jest on obowiązany zachować w tajemnicy wszystkie poufne informacje, udzielone mu w związku z obroną.

Obrońcy winna władza udzielić urlopu, nieodzownie potrzebnego do spełnienia tych czynności.

O ile postępowanie dyscyplinarne toczy się poza siedzibą służbową funkcjonariusza, występującego w charakterze obrońcy, przysługuje mu prawo do zwrotu kosztów podróży i diet na tych samych zasadach, jak przy podróżach służbowych.

Na prośbę obwinionego lub na wniosek przewodniczącego komisji dyscyplinarnej władza, przy której jest czynna komisja dyscyplinarna, przydaje obwinionemu z grona podwładnych sobie urzędników lub nauczycieli obrońcę z urzędu, jeżeli obwiniony nie przybrał sobie obrońcy z wyboru.

Prośba o wyznaczenie obrońcy z urzędu winna być wniesiona bezpośrednio do władzy, przy której istnieje komisja dyscyplinarna najpóźniej na 7 dni przed terminem rozprawy.

Funkcjonariuszowi wolno nie podjąć się obrony z wyjątkiem przypadku ustanowienia go obrońcą z urzędu. Nie wolno mu przyjmować wynagrodzenia za spełnianie czynności obrońcy.

Rozdział II.

Postępowanie dyscyplinarne.

Obowiązek strzeżenia tajemnicy w postępowaniu dyscyplinarnem.

§ 8. Całe postępowanie dyscyplinarne powinno być otoczone jak najściślejszą tajemnicą.

Szczegółów z postępowania dyscyplinarnego nie wolno podawać do publicznej wiadomości.

Postanowienia i orzeczenia komisji dyscyplinarnych można ogłaszać jedynie za zezwoleniem Ministra.

Wdrożenie postępowania. Dochodzenie.

§ 9. Władza służbowa, nie niższa jednak niż II. instancji, lub przełożona władza wyższa, w razie dostrzeżenia lub otrzymania wiadomości o naruszeniu obowiązków służbowych przez podwładnego nauczyciela, po wstępnym zbadaniu sprawy, o ile dopatruje się w naruszeniu obowiązków występku służbowego — wdraża postępowanie dyscyplinarne, o czem zawiadamia nauczyciela.

§ 10. Jeżeli wstępne zbadanie sprawy nie dostarczyło materiału wystarczającego do sporządzenia wniosku o ukaranie, władza, po wdrożeniu postępowania dyscyplinarnego, zarządza przeprowadzenie dochodzeń przez wyznaczonego w tym celu jednego, lub więcej podległych jej urzędników.

W każdym stadium dochodzeń władza, która wdrożyła postępowanie dyscyplinarne, może je umorzyć.

O umorzeniu postępowania należy zawiadomić obwinionego.

Prowadzący dochodzenia przesłuchuje świadków, a w razie potrzeby biegłych i bada wszystkie okoliczności potrzebne do wyjaśnienia sprawy, jako też zbiera środki dowodowe.

Prowadzący dochodzenia przy przesłuchaniu świadków uprzedza, że złożenie fałszywego zeznania jest przestępstwem, zagrożonem karą, przewidzianą w kodeksie karnym.

Prowadzący dochodzenia sporządza z przebiegu przesłuchania protokoły, zawierający dokładne oznaczenie miejsca i czasu przesłuchania, imię i nazwisko świadka lub biegłego, jego zeznania i oświadczenia z możliwą dokładnością, oraz stwierdzenie, że świadka lub biegłego uprzedzono o grożącej mu odpowiedzialności karnej za fałszywe zeznania. Protokół podpisuje prowadzący dochodzenie i świadek (biegły). Przed podpisaniem protokołu należy go odczytać zeznającemu i zaznaczyć to w protokóle.*

Prowadzący dochodzenia może się zwrócić o współdziałanie w dochodzeniach do władz administracyjnych i organów policyjnych.

Prowadzący dochodzenia winien dać obwinionemu zarówno w czasie dochodzeń, jak i po ich zakończeniu, sposobność wypowiedzenia się tak co do wszystkich punktów obwinienia, jak również co do wyniku dochodzeń, jednakże odmowa, lub fizyczna niemożność wypowiedzenia się ze strony obwinionego nie wstrzymuje dochodzeń.

Prowadzący dochodzenia nie może zasiadać w komplecie orzekającym, pełnić funkcji obrońcy, lub być powołanym do innej czynności w postępowaniu dyscyplinarnem. Poza tem podlega on postanowieniom § 6.

§ 11. Wynik dochodzeń otrzymuje w drodze służbowej władza, przy której istnieje właściwa komisja dyscyplinarna. Władza ta, po ewentualnem uzupełnieniu

dochodzeń, zarządza przez rzecznika dyscyplinarnego przygotowanie wniosku o ukaranie — jeśli dopatruje się w naruszeniu obowiązków występku służbowego, w przeciwnym razie władza, która wdrożyła postępowanie dyscyplinarne, umarza je i zawiadamia o tem obwinionego.

§ 12. Jeżeli naruszenie obowiązku służbowego posiada cechy czynu karnego; ściągany z urzędu w drodze sądowej, władza, nie niższa niż II. instancji, czyni doniesienie karne i jeżeli uważa, że wyniki dochodzeń nie są uzależnione od wyników postępowania sądowo-karnego — prowadzi postępowanie dyscyplinarne wedle postanowień § 9 — 11. W przeciwnym razie zawiesza to postępowanie najdalej do prawomocnego ukończenia postępowania sądowo-karnego.

Wnieście oskarżenia.

§ 13. Rzecznik dyscyplinarny sporządza wniosek o ukaranie i przesyła go wraz z aktami przewodniczącemu komisji dyscyplinarnej.

Wniosek o ukaranie winien zawierać:

- a) imię i nazwisko, stanowisko służbowe, siedzibę urzędową oraz inne dane osobowe obwinionego,
- b) dokładnie określenie zarzucanego czynu ze wskazaniem czasu, miejsca i innych okoliczności jego popełnienia, oraz powołanie naruszonego tym czynem przepisu,
- c) wymienienie proponowanej kary dyscyplinarnej,
- d) uzasadnienie.

Wniosek w razie potrzeby winien zawierać wykaz świadków i biegłych, których wezwania na rozprawę żąda rzecznik dyscyplinarny, oraz wskazywać inne dowody, których przeprowadzenie na rozprawie dyscyplinarnej rzecznik uważa za niezbędne.

§ 14. Jeżeli przewodniczący komisji dyscyplinarnej uzna potrzebę przeprowadzenia dochodzenia dodatkowego, wówczas przedstawi sprawę na posiedzeniu komisji bez udziału stron. Komisja dyscyplinarna może zwrócić się do władzy, przy której jest czynna, o uzupełnienie dochodzeń we wskazanym kierunku.

Komisja dyscyplinarna może tylko wtedy zawiesić swoje postępowanie do czasu zakończenia prawomocnego postępowania sądowo-karnego, — jeżeli orzeczenie komisji dyscyplinarnej jest ściśle uzależnione od wyroku sądu karnego.

W razie cofnięcia przez rzecznika wniosku o ukaranie przed rozpoczęciem rozprawy dyscyplinarnej — przewodniczący komisji przesyła akta sprawy władzy, która wdrożyła postępowanie dyscyplinarne, w celu umorzenia postępowania dyscyplinarnego i zawiadamia o tem obwinionego.

Rozprawa dyscyplinarna.

§ 15. Przewodniczący komisji dyscyplinarnej wyznacza dzień rozprawy dyscyplinarnej, wzywa obwinionego z równoczesnym doręczeniem mu odpisu wniosku rzecznika o ukaranie, oraz udziela mu do wiadomości listę członków komisji. Równocześnie zawiadamia o dniu rozprawy dyscyplinarnej rzecznika dyscyplinarnego i ewentualnie obrońcę.

Komisja dyscyplinarna może, a w przypadkach wskazanych w § 13 ust. 3 winna wezwać do rozprawy dyscyplinarnej także świadków i biegłych.

Pomiędzy doręczeniem wniosku rzecznika obwinionemu, a terminem rozprawy powinno upłynąć co najmniej 14 dni.

§ 16. Po otrzymaniu wezwania na rozprawę obwiniony i jego obrońca mają prawo, z wyjątkiem ostatnich trzech dni przed rozprawą dyscyplinarną, przeglądania aktów sprawy i czynienia z nich odpisów oraz mogą, najpóźniej na 7 dni przed terminem rozprawy, wnieść do komisji dyscyplinarnej o wezwanie na rozprawę innych osób oraz sprowadzenie innych dowodów prócz wskazanych przez rzecznika dyscyplinarnego.

§ 17. Rozprawę dyscyplinarną należy w miarę możliwości przeprowadzić w jednym ciągu, z uwzględnieniem koniecznych przerw, można jednak uchwałą kompletu z ważnych powodów rozprawę odroczyć.

Rozprawa dyscyplinarna odbywa się wyłącznie przy udziale osób niniejszym rozporządzeniem uprawnionych do udziału w sprawie.

W przypadku niestawienia obwinionego rozprawa dyscyplinarna może być przeprowadzona bez udziału obwinionego.

§ 18. Rozprawą kieruje przewodniczący, który przestrzega porządku wyjaśnień, replik, uwag, oraz czuwa nad formalnym i rzeczowym biegiem postępowania.

Rozprawę dyscyplinarną rozpoczyna się odczytaniem wniosku o ukaranie, poczem następuje przesłuchanie obwinionego, wezwanych świadków i biegłych, oraz w miarę potrzeby odczytanie protokołów dochodzeń, jak również innych ważniejszych dla sprawy akt i dokumentów.

Obwinionemu i jego obrońcy oraz rzecznikowi dyscyplinarnemu służy prawo wypowiedzenia się co do poszczególnych środków dowodowych i odwodowych i stawiania pytań świadkom i biegłym za zezwoleniem przewodniczącego.

Przewodniczący kompletu uprzedza świadków, że złożenie fałszywego zeznania przed komisją dyscyplinarną jest przestępstwem, zagrożonym karą w kodeksie karnym.

Po zamknięciu postępowania dowodowego następują wywody i wnioski rzecznika dyscyplinarnego, tudzież obwinionego i jego obrońcy.

Obwinionemu w każdym przypadku służy ostatni głos.

Orzeczenie.

§ 19. Komisja dyscyplinarna może przy rozstrzygnięciu sprawy opierać się tylko na tych faktach i okolicznościach, które ujawniono na rozprawie dyscyplinarnej i na ich podstawie wydaje orzeczenie według swego przekonania.

Komisja dyscyplinarna wydaje orzeczenie, w którym albo uwalnia nauczyciela od zarzutu popełnienia występku służbowego, albo uznaje go winnym. W tym ostatnim przypadku komisja dyscyplinarna orzeka karę dyscyplinarną.

§ 20. Narada i głosowanie kompletu orzekającego odbywają się bez udziału stronom.

Sentencję orzeczenia, zawierającą dane wymienione w § 19 ustęp 2, sporządza się na piśmie, które podpisują przewodniczący i członkowie kompletu.

Sentencję tę ogłasza stronom przewodniczący zaraz po naradzie i głosowaniu. Odpis orzeczenia, które powinno być przygotowane w ciągu dni 7 po ogłoszeniu sentencji, doręcza się rzecznikowi dyscyplinarnemu i obwinionemu.

Orzeczenie powinno zawierać:

- a) oznaczenie komisji, która je wydała,
- b) nazwiska przewodniczącego, członków kompletu orzekającego, protokółanta i rzecznika dyscyplinarnego,
- c) datę i miejsce rozpoznania sprawy i wydania orzeczenia,
- d) imię i nazwisko, stanowisko służbowe, siedzibę urzędową obwinionego.

- e) przedmiot obwinienia,
- f) sentencję orzeczenia,
- g) uzasadnienie orzeczenia.

Orzeczenie podpisują przewodniczący kompletu orzekającego i protokółant. Z przebiegu rozprawy dyscyplinarnej sporządza się protokół, w którym zapisać należy datę i miejsce rozprawy, nazwiska przewodniczącego i członków kompletu orzekającego, oraz protokółanta, stron i obrońcy, oraz dokładne streszczenie przebiegu rozprawy.

Protokół podpisują przewodniczący kompletu orzekającego i protokółant.

Odwołanie.

§ 21. Od orzeczenia komisji dyscyplinarnej pierwszej instancji przysługuje prawo wniesienia odwołania w ciągu 14 dni po dniu doręczenia odpisu orzeczenia — na ręce przewodniczącego komisji dyscyplinarnej, który je bezzwłocznie przesyła wraz z właściwymi aktami do odwoławczej komisji dyscyplinarnej.

Odwołanie odracza wykonanie orzeczenia.

Odwołanie może dotyczyć całości orzeczenia, lub jego części.

Odwołanie od orzeczenia w przedmiocie winy uważa się za zwrócone także przeciwko orzeczeniu o karze.

Rzecznik dyscyplinarny i obwiniony mogą cofnąć odwołanie do chwili rozpoczęcia rozprawy w komisji odwoławczej.

§ 22. Komisja odwoławcza wydaje postanowienia w przypadkach:

- 1) gdy odwołanie jest spóźnione, lub wniesione przez osobę nieuprawnioną,
- 2) gdy uzna za potrzebne uzupełnienie dochodzeń.

W pierwszym przypadku komisja odwoławcza odrzuca odwołanie, a w drugim odnosi się do władzy o uzupełnienie dochodzeń we wskazanym kierunku.

We wszystkich innych przypadkach komisja odwoławcza przeprowadza rozprawę dyscyplinarną i wydaje orzeczenie, stosując analogiczne postanowienia o rozprawie dyscyplinarnej i orzekaniu w pierwszej instancji.

Umorzenie postępowania w razie śmierci obwinionego. Postępowanie dyscyplinarne w razie rozwiązania stosunku służbowego.

§ 23. Wskutek śmierci obwinionego postępowanie dyscyplinarne bez względu na stadium, w którym się znajduje, podlega umorzeniu, winno być jednak przeprowadzone na żądanie małżonka, krewnego wstępnego lub zstępnego, albo rodzeństwa zmarłego.

Rozwiązanie stosunku służbowego nie powoduje umorzenia postępowania dyscyplinarne.

Wykonanie orzeczenia.

§ 24. Orzeczenia komisji dyscyplinarnych, wydane w pierwszej instancji, a nie zaskarżone w terminie przepisany, stają się prawomocne z upływem tego terminu, orzeczenia zaś odwoławczych komisji dyscyplinarnych — niezwłocznie po ogłoszeniu sentencji.

Prawomocne orzeczenia dyscyplinarne podlegają wykonaniu przez właściwe władze.

W tym celu przewodniczący komisji dyscyplinarnej przesyła władzy, przy której istnieje komisja, odpis orzeczenia dyscyplinarne wraz z aktami, stwierdzając prawomocność orzeczenia.

Opis orzeczenia dyscyplinarnego dołącza się do akt osobowych, a karę dyscyplinarną wpisuje się do wykazu służbowego.

Po upływie 5 lat od daty uprawomocnienia się orzeczenia dyscyplinarnego z wyjątkiem orzeczeń, skazujących na kary dyscyplinarne, przewidziane w art. 73 p. 7, 8 lub 9 ustawy z dnia 1-go lipca 1926 r. o stosunkach służbowych nauczyciel w brzmieniu obwieszczenia Ministra Wyznań Religijnych i Oświecenia Publicznego z dnia 9-go listopada 1932 r. (Dz. U. R. P. Nr. 104, poz. 873) Minister, na prośbę skazanego, jeśli tenże w ciągu tego okresu nie był ponownie karany dyscyplinarnie, może zarządzić sporządzenie dla skazanego nowego wykazu służbowego, z opuszczeniem wzmianki o karze dyscyplinarnej oraz wyłączenie podpisu orzeczenia dyscyplinarnego z akt osobowych.

Wznowienie.

§ 25. Na prośbę nauczyciela, skazanego prawomocnie na karę dyscyplinarną lub w razie jego śmierci na prośbę małżonka, krewnego wstępnego lub zstępnego, albo rodzeństwa, można wznowić postępowanie nawet po wykonaniu kary, o ile osoby te przedstawiają takie nowe fakty i środki dowodowe, nieznanne w poprzednim postępowaniu, które same przez się, lub w związku z faktami poprzednio ustalonymi i dowodami poprzednio zebranymi, mogą spowodować uwolnienie od zarzutu, albo orzeczenie kary łagodniejszej.

Na wniosek rzecznika dyscyplinarnego może nastąpić wznowienie postępowania dyscyplinarnego na niekorzyść obwinionego, gdy wyjdzie najaw, że umorzenie sprawy albo wydanie orzeczenia nastąpiło pod wpływem fałszywego zeznania świadka lub biegłego, sfałszowania dokumentu lub dowodu rzeczowego, albo przekupstwa.

Prośbę względnie wniosek o wznowienie postępowania dyscyplinarnego wnieść należy do odwoławczej komisji dyscyplinarnej, która rozstrzyga o wznowieniu.

Prośbę o wznowienie postępowania dyscyplinarnego w myśl ust. 1 należy wnieść w ciągu 30 dni od dnia, w którym funkcjonariusz, a w razie jego śmierci — osoby, wymienione w ustępie pierwszym — powzięły wiadomość o przyczynie uzasadniającej wznowienie.

W razie dopuszczenia wznowienia postępowania dyscyplinarnego władza może wstrzymać wykonanie kary.

Wznowione postępowanie dyscyplinarne toczy się przed komisją dyscyplinarną I Instancji, która w razie potrzeby może spowodować uzupełnienie, lub przeprowadzenie nowych dochodzeń, poczem przekazuje sprawę do rozprawy dyscyplinarnej.

Powołanemu do rozstrzygania o wznowieniu (ustęp 3) i przeprowadzenia wznowionego postępowania (ustęp 6) są komisje właściwe w myśl § 2 i 3 w chwili wniesienia prośby, względnie wniosku o wznowienie.

Jeżeli nauczyciela, na którego korzyść wznowione zostało postępowanie dyscyplinarne, uznano winnym ponownie, nie można orzec kary surowszej od nałożonej poprzednio.

O ile wskutek wznowienia postępowania dyscyplinarnego uwolniono nauczyciela, albo nałożono na niego łagodniejszą karę dyscyplinarną — Skarb Państwa obowiązany jest zwrócić mu, lub w razie jego śmierci, członkom jego rodziny, uprawnionym do zaopatrzenia wdowiego, lub sierociego, to, co nauczyciel, lub wymienieni członkowie rodziny wskutek poprzedniego skazania stracili z dochodów służbowych lub zaopatrzenia.

Doręczenia, terminy.

§ 26. Wszelkie doręczenia, które mają nastąpić według rozporządzenia niniejszego, są ważne i powodują bieg terminów, o ile uskutecznione są do rąk właściwych obwinionego, dorosłego domownika, bądź obrońcy, tudzież do rąk rzecznika dyscyplinarnego lub jego zastępcy.

O ile doręczenie nie może być dokonane do rąk obwinionego, dorosłego domownika lub obrońcy, to za doręczenie uważa się złożenie pisma u władzy służbowej obwinionego.

Bieg terminu rozpoczyna się z dniem następnym po doręczeniu. Niedziela i dni świąteczne nie wstrzymują ani rozpoczęcia, ani biegu terminu. O ile koniec terminu przypada na niedzielę, lub dzień świąteczny, kończy się termin następnego dnia poprzedniego.

Dzień nadania zażalenia i odwołania na pocztę uważa się za dzień ich wniesienia.

Zażalenia i odwołania wnosi się do tej komisji dyscyplinarnej, która wydała decyzję w I. instancji.

Przywrócenie terminu.

§ 27. W razie uchybienia terminu do wniesienia zażalenia lub odwołania — instancja odwoławcza może na prośbę obwinionego przywrócić termin, o ile obwiniony wykáže, że niezależne od jego woli i winy okoliczności nie pozwoliły mu dotrzymać terminu.

Prośbę o przywrócenie terminu z równoczesnem złożeniem odwołania lub zażalenia wnosić należy do właściwej komisji I. instancji, która przesyła ją z wnioskiem rzecznika dyscyplinarnego do komisji odwoławczej.

Koszty postępowania dyscyplinarnego.

§ 28. Koszty postępowania dyscyplinarnego ponosi w razie uwolnienia obwinionego — Skarb Państwa, a w przypadku prawomocnego nałożenia kary dyscyplinarnej — skazany.

Wydatki w toku postępowania wykląda władza, przed którą toczy się postępowanie, a wydatki w postępowaniu przed komisją dyscyplinarną — władza, przy której istnieje komisja dyscyplinarna.

Do kosztów postępowania należą:

- a) wydatki na doręczenie wezwań i innych pism,
- b) należności świadków i biegłych,
- c) koszty podróży i diety obrońcy.

Decyzję o obowiązku zwrotu kosztów postępowania i ich wysokości wydaje po uprawomocnieniu się orzeczenia skazującego władza, przy której istnieje komisja dyscyplinarna I. instancji.

Władza może w przypadkach wyjątkowych uwolnić skazanego w całości, lub w części od zwrotu kosztów, jeżeli uzna, że uiszczenie ich byłoby zbyt uciążliwe dla niego, lub najbliższej rodziny, będącej na jego utrzymaniu lub rozłożyć spłatę na raty.

Przeciwko decyzjom, wydanym w myśl ust. 4 i 5 przez władzę podlegającą bezpośrednio Ministrowi, przysługuje nauczycielowi prawo wniesienia zażalenia do Ministra.

Koszty postępowania dyscyplinarnego ulegają ściągnięciu w trybie administracyjnym.

Obwionemu, którego uwolniono od winy i kary, zwrócić należy koszty podróży na rozprawę dyscyplinarną.

Rozdział III.

Postanowienia ogólne i końcowe.

§ 29. W postępowaniu dyscyplinarnem winny być w uzupełnieniu postanowień niniejszego rozporządzenia analogicznie stosowane postanowienia, objęte kodeksem postępowania karnego (Dz. U. R. P. z r. 1932 Nr. 83, poz. 725) w art. 41 § 1 i 2, art. 42, art. 43, art. 44, art. 45 § 1, art. 46, art. 59, art. 92, art. 98 — 99, art. 101, art. 103 — 104, art. 106 — 107, art. 108, art. 110 — 114, art. 116, art. 117 § 2, art. 124 — 126, art. 132, art. 134 — 138, art. 140, art. 304 — 308, art. 310 — 311, art. 315, art. 330, art. 331 § 1, art. 336 — 338, art. 342, art. 348 — 353, art. 359, art. 361 — 363, art. 364 § 1, art. 365 — 366, art. 373 — 374, art. 376, art. 379, art. 497, art. 499, art. 500 pkt. a) i b), art. 501 pkt. a), b), d), art. 588 § 1, 2, 3, 4, oraz art. 141 z tą zmianą, że do biegłych i tłumaczy winny być stosowane w miejsce postanowień, wymienionych w § 1 tegoż artykułu, postanowienia artykułów 98, 107, 116 i 117 § 2.

§ 30. Rozporządzenie niniejsze wchodzi w życie z dniem ogłoszenia¹⁾.

Prezes Rady Ministrów: *A. Prystor.*

Minister W. R. i O. P.: *J. Jędrzejewicz.*

Organizacja szkół.

Szkoły ćwiczeń.

Otwarcie nowych klas szkół ćwiczeń przy państwowych seminarjach naucz.

Nr. I. K. N. 14205/33. Ministerstwo W. R. i O. P. rozporządzeniem z dnia 16-go maja 1933 r. Nr. II. S. 4099/33 zezwoliło na otwarcie od roku szkolnego 1933/34 w szkołach ćwiczeń przy państwowych seminarjach nauczycielskich następujących klas: 1) Lwów, seminarjum męskie — klasa VI (szósta); 2) Krosno — klasa V (piąta) jako rozwojowa; 3) Stanisławów, seminarjum męskie — klasa VI (szósta); 4) Stanisławów, żeńskie — klasa VI (szósta); 5) Przemyśl, I żeńskie — klasa VI (szósta); 6) Sokal, męskie — klasa VI (szósta) — o ile liczba kandydatów do tych klas dosięgnie 40 (czterdzieści). *

Ruch służbowy.

Kuratorjum O. S. Lw.

P. Kurator O. S. Lw. rozporządzeniem z dnia 15 kwietnia 1933 Nr. BP. 13051/33 zamianował p. Stanisława Piechotę, praktykanta rachunkowego w Kuratorjum O. S. Lw., prowizorycznym urzędnikiem w X. st. sł. w Kuratorjum O. S. Lw.

¹⁾ 13 kwietnia 1933 r.

Inspektoraty.

P. Minister W. R. i O. P. zarządzeniem z dnia 6 kwietnia 1933 Nr. BP. 313/33 przeniósł p. Michała Sokołowskiego, inspektora szkolnego w Samborze, w stan spoczynku.

Szkoły średnie ogólno-kształcące, zakłady kształcenia nauczycieli, szkoły zawodowe i powszechne.

M i a n o w a n i:

Bik Bazyli, nauczycielem gimnazjum II w Jarosławiu.

Diduszko Jan, kierownikiem 7-klasowej szkoły męskiej w Rawie Ruskiej; Dumanowski Włodzimierz, kierownikiem 6-klasowej szkoły w Kociubińcach (Kopyczyńce).

Grochal Andrzej, kierownikiem 3-klasowej szkoły w Pomoniętach (Rohatyn).

Haik Bronisław, kierownikiem 4-klasowej szkoły w Łonnie (Turka); Horbowski Bolesław, kierownikiem 5-klasowej szkoły w Krzeczowicach (Przeworsk); Horbowy Jan, kierownikiem 2-klasowej szkoły w Dydiatynie (Rohatyn).

Jela Leopold, kierownikiem 7-klasowej szkoły w Knihiniczach (Rohatyn).

Kossowski Adam, kierownikiem 3-klasowej szkoły w Kamionce Małej (Kołomyja); Kostyszynowa Ludwika, kierowniczką 2-klasowej szkoły w Herbutowie (Rohatyn); Krzyżanowska Anna, kierowniczką 3-klasowej szkoły w Żurowie (Rohatyn); Krzyżanowska Kazimiera, kierowniczką 3-klasowej szkoły w Hrehorowie (Rohatyn); Kuliński Stanisław, kierownikiem 2-klasowej szkoły w Kołokolinie (Rohatyn); Kułakowski Stanisław, kierownikiem 2-klasowej szkoły w Bieńkowcach (Rohatyn); Kużyłowa Olimpia, kierowniczką 3-klasowej szkoły w Pobuzanach Wsi (Kamionka Strum.).

Mykietyn Mykita, kierownikiem 5-klasowej szkoły w Dzieduszycach Wielkich (Stryj).

Onyszkiewiczówna Aniela, kierowniczką 2-klasowej szkoły w Brzeźcu (Rudki).

Pizetacznik Tomasz, kierownikiem 4-klasowej szkoły w Milczycach (Rudki).

Rydzówna Bronisława, kierowniczką 3-klasowej szkoły w Krzywcy (Przemyśl).

Świerzawska Władysława, kierowniczką 2-klasowej szkoły w Kleszczowie (Rohatyn).

Ks. dr. Thullie Kazimierz, profesor gimnazjum VIII w Lwowie w stanie nieczynnym, powołany z powrotem do służby czynnej.

Inż. Włodecki Franciszek, p. o. kierownika szkoły rolniczej w Mokrzeszowie (Tarnobrzeg).

Zdunek Henryk, kierownikiem 5-klasowej szkoły w Lipicy Górnej (Rohatyn).

P r z e n i e s i e n i.

Inż. Bachowski Antoni, kierownik szkoły rolniczej w Bereźnicy, do szkoły rolniczej w Kołpinie, tudzież powołany do pracy instruktorskiej w Kuratorjum O. S. Brzeskiego i na stanowisko p. o. okręgowego wizytatora szkół rolniczych w Kuratorjum Okręgu Szkolnego Brzeskiego.

Biegański Jan, kierownik 2-klasowej szkoły w Kochłowie, do 2-klasowej szkoły w Żnibrodach (Buczacz).

Chominowa Anastazja, nauczycielka 7-klasowej szkoły w Zdołbunowie, do 7-klasowej szkoły żeńskiej w Kamionce Strum.

Glińska Olga, nauczycielka 5-klasowej szkoły w Korniezu (Kołomyja), do 7-klasowej szkoły im. M. Konopnickiej w Kołomyi; Greczek Anna, nauczycielka 7-klasowej szkoły w Jaryczowie Nowym (Lwów), do 2-klasowej szkoły w Żyrawce (Lwów).

Jaworski Michał, nauczyciel gimnazjum VI we Lwowie, do gimnazjum I we Lwowie.

Krzysikowa Cecylja, nauczycielka 2-klasowej szkoły w Zmiennicy (Brzozów), do 7-klasowej szkoły Nr. 1 w Szczebrzeszynie (Zamość).

Lercher Antoni, nauczyciel 7-klasowej szkoły w Założcach (Zborów), do 7-klasowej szkoły w Zborowie.

Łaban Stefan, kierownik 4-klasowej szkoły w Skałacie Starym (Skałat), do 4-klasowej szkoły w Berezowicy (Wielkiej) (Tarnopol); Inż. Łysak Jan, nauczyciel szkoły rolniczej w Dobryszycach (Radomsko), do szkoły rolniczej w Bereźnicy (Stryj); Łysakowa Janina, nauczycielka szkoły rolniczej w Dobryszycach (Radomsko), do szkoły rolniczej w Bereźnicy (Stryj).

Mach Antoni, nauczyciel 2-klasowej szkoły w Helenkowie (Brzeżany), do 7-klasowej szkoły w Narajowie - Mieście (Brzeżany).

Piechociński Stanisław, nauczyciel szkoły męskiej im. ks. Ficka w Wielkich Piekarach (Świętochłowice), do 7-klasowej szkoły Nr. 60 we Lwowie.

Reitman Aron, nauczyciel religii mojżeszowej 7-klasowej szkoły w Haliczu (Stanisławów), do 7-klasowej szkoły im. św. Alojzego w Stanisławowie.

Schütter Wiktor, instruktor Państw. Szkoły Kołodziejsko-Kowalskiej w Kamionce Strumiłowej, do Państw. Szkoły Kołodziejsko-Kowalskiej w Grzymałowie, Stocka Joanna, nauczycielka 2-klasowej szkoły w Nawozie (Zamość), do 2-klasowej szkoły w Zmiennicy (Brzozów).

Tabaczkowa Ewelina, nauczycielka 3-klasowej szkoły w Woli Wysockiej (Żółkiew), do 7-klasowej szkoły w Knihiniczach (Rohatyn); Trzecińska Domicela, nauczycielka 7-klasowej szkoły męskiej w Winnikach (Lwów), do 7-klasowej szkoły Nr. 48 we Lwowie (Sygniówka).

Wojtowiczowa Anna, nauczycielka 2-klasowej szkoły w Domaradzu „Górze“ (Brzozów), do 3-klasowej szkoły w Domaradzu Miasteczku (Brzozów).

Zaszkiewiczówna Marja, nauczycielka 7-klasowej szkoły w Knihiniczach (Rohatyn), do 3-klasowej szkoły w Woli Wysockiej (Żółkiew); Zuchorski Rudolf, kierownik 2-klasowej szkoły w Łuce Małej (Skałat), do 2-klasowej szkoły w Bajkowcach (Tarnopol).

S p e n s j o n o w a n i.

Abrysowska Ksenia, nauczycielka szkoły w Bolechowie (Dolina).
Adrianowiczowa Olga, nauczycielka 7-klasowej szkoły im. kr. W. Jagiełły we Lwowie.

Bachulski Marjan, nauczyciel szkoły im. św. St. Kostki w Przemyślu;
Barącz Jan, profesor I gimnazjum w Przemyślu; Bernat Józef, kierownik 3-klasowej szkoły w Białobożnicy (Czortków); Burkiewicz August, kierownik 2-klasowej szkoły w Kozówce (Brzeżany).

Chilewska Władysława, nauczycielka 7-klasowej szkoły im. Orzechowskiego w Tarnopolu; Czerkawska Stefania, nauczycielka szkoły w Sołowie (Kolbuszowa).

Dziuba Franciszek, kierownik 2-klasowej szkoły w Podhajczykach (Trembowla).

Ks. Fedorowicz Stanisław, profesor II gimnazjum w Jarosławiu; Fenikowa Karolina, nauczycielka szkoły żeńskiej w Rudkach.

Horodyski Jan, kierownik szkoły w Siemakowcach (Kołomyja).

Janiszewska Marja, nauczycielka 7-klasowej szkoły im. T. Czackiego w Stanisławowie; Juchnowicz Julian, profesor gimnazjum w Żółtkwi; Juchowska Zofja, nauczycielka 7-klasowej szkoły im. Ostrogskiej w Jarosławiu.

Kaliszczak Karol, profesor gimnazjum VII we Lwowie; Kamiński Tadeusz, kierownik 7-klasowej szkoły im. Kr. W. Jagiełły we Lwowie; Koczyrkiewicz Jan, nauczyciel szkoły w Nehrybce (Przemyśl); Kozak Jan, kierownik szkoły w Jaksmanicach (Przemyśl); Kudelski Karol, instruktor szkoły przemysłu drzewnego w Kołomyi.

Liniewski Władysław, nauczyciel 3-klasowej szkoły w Budyłowie (Brzeżany).

Mańczukowska Marja, nauczycielka szkoły w Niżankowicach (Przemyśl); Michalewicz Zofja, nauczycielka 4-klasowej szkoły w Dołhej Wojniłowskiej (Kałuż); Muszowa Józefa, nauczycielka szkoły w Handzlówce (Łańcut).

Narożniak Włodzimierz, kierownik szkoły w Juseptyczach (Żydaczów); Noga Stanisław, kierownik szkoły w Rakszawie (Łańcut).

Rasiówna Marja, nauczycielka szkoły w Jarosławiu.

Sawicka Marja, nauczycielka szkoły im. A. Mickiewicza w Przemyślu; Siałański Wiktor, kierownik 7-klasowej szkoły im. św. M. Magdaleny we Lwowie; Sikorska Marja, nauczycielka szkoły w Brodach; Skorupski Mikołaj, nauczyciel szkoły w Brykuli Nowej (Trembowla); Sokołowski Bronisław, kierownik 2-klasowej szkoły w Poturzycy (Sokal); Stefanicka Karolina, nauczycielka szkoły w Medyce (Przemyśl); Szutowicz Wilhelm, nauczyciel szkoły w Tamanowicach (Mościska).

Trojnarowa Stanisława, nauczycielka szkoły żeńskiej w Trembowli; Tylawska Aniela, nauczycielka seminarjum żeńskiego w Jaworowie.

Ks. Urba Marjan, profesor I gimnazjum w Tarnopolu.

Wyżykowski Jan, profesor III gimnazjum, przydzielony do szkoły powsz. w Stanisławowie.

Zalewski Marcin, kierownik 7-klasowej szkoły męskiej w Gródku Jagiell.; Zubrzycka Zofja, nauczycielka 7-klasowej szkoły im. Orzeszkowej w Tarnopolu.

Z m a r l i.

Łodzińska Kazimiera, nauczycielka 3-klasowej szkoły w Truchanowie (Stryj), zmarła dnia 23 kwietnia 1933 r. w 35 roku życia, a w 1-szym roku służby nauczycielskiej.

Makuchowa Zofja, nauczycielka szkoły w Hucisku Jawornickim (Przeworsk), zmarła dnia 1 kwietnia 1933 r., w 37 roku życia, a w 13 roku służby nauczycielskiej.

Tarsowa Eugenja, kierowniczką 2-klasowej szkoły w Budyłowiu (Śniatyn), zmarła dnia 17 kwietnia 1933 r.!

Dr. Frankiewicz Czesław, dyrektor gimnazjum im. K. Ujejskiego w Kamionce Strumiłkowej, zmarł dnia 12 kwietnia 1933 r.

Ś. p. Ks. Dr. Józef Paluch.

Dnia 16 kwietnia b. r. zmarł Ks. Dr. Józef Paluch, profesor katecheta Państwowego Seminarjum Nauczycielskiego Męskiego im. St. Sobieskiego we Lwowie.

Zeszedł z tego świata w pełni sił i zapału, gdy snuł plany dalszej tak owocnej pracy.

Zmarły urodził się dnia 21 listopada 1885 r. w Boryczówce (pow. Trembowla). Jako syn ludu do końca zachował umiłowanie wsi i ludu polskiego, z niego wyciąga siłę fizyczną i moralną, energię i tę wytrwałość, która nie pozwalała mu odstąpić od raz powziętego celu.

Ukończywszy szkołę powszechną we wsi rodzinnej i w Trembowli, a gimnazjum także i w gimnazjum III we Lwowie, wstąpił na studia teologiczne we Lwowie. Po dwu latach przeniósł się do Innsbrucka i tam uzyskał stopień naukowy Teologii. Podczas tych studiów ustala się w Nim głęboka wiara, która daje Mu zapał do pracy i każe Mu iść przez życie śmiało, bez kompromisów, drogą obowiązku i prawdy.

Jako młody wikariusz pracuje w Brzozdowcach, a kilka miesięcy potem otrzymuje zarząd parafii w Chodorowie podczas inwazji rosyjskiej. Dalszym etapem jego pracy duszpasterskiej jest wikariat w kościele św. Elżbiety we Lwowie, gdzie pracuje lat sześć. W tym czasie zdobywa sobie pełnię miłości, uznania i czci parafjan, odwzajemniając się im z całego serca, — serca pełnego miłości bliźniego.

Równocześnie rozpoczyna działalność katechety, której oddał się z upodobaniem, prowadząc młodzież na drogę cnoty i prawości, wychowując ją na szczerych, prawdziwych obywateli Polski.

Pracuje jako zastępca nauczyciela religii w gimn. IV. we Lwowie, później od r. 1919 także jako rzeczywisty nauczyciel, a w r. 1921 zostaje profesorem-katechetą Naucz. Seminarjum Męskiego we Lwowie, wychowując z ogromnym zapałem i oddaniem ludzi, którzy później mieli nieść oświatę jego ukochanemu ludowi polskiemu.

W r. 1918 stanął śp. Zmarły jako kapelan w szeregach obrońców polskości Lwowa, za co ozdobiony został „Krzyżem Obrony Lwowa“. A potem oddał się całej działalności pedagogicznej, lecz nie zaniedbywał przytem działalności społecznej. W Białym Sztandarze, Czytelni Katolickiej, Domu Katolickim brał żywy udział w kształceniu życia tych organizacji.

Śp. Zmarły był wybitną indywidualnością. Z całego jego życia, z każdego kroku biła jakaś siła duchowa, widna w każdym czynie. Postępował śmiało i prosto, hołdując tylko prawdzie w każdym przejawie życia. Całe Jego życie — to ciężka i oporna praca dla postawionych sobie ideałów moralnych, narodowych i społecznych.

Zgon Jego dotknął też głęboko Grono Nauczycielskie i uczniów Państw. Seminarjum Naucz. Męsk. we Lwowie.

Cześć Jego pamięci!

Konkursy.

Konkursy na stanowiska kierowników publicznych szkół powszechnych.

L. P.	Powiat	Miejsco- wość	Sto- pień orga- niza- cyjny	Charakter (męska, żeńską, koedu- kacyjna)	Na- zwa im	Język wy- kła- dowy	Do użytku kierownika		Uwaga
							mieszkanie służbowe złożone z . . . ubikac.	grunt o ob- sza- rze	
s z k o ł y									
1	Bóbrka	Strzeliska Nowe	7-kl.	koeduk.	—	pol.-r.	—	1 ha 24 a	
1	Mości- ska	Buchowice	3	"	—	"	2 ubik.	2·5 mg	Konkurs 6-ty
2	"	Makuniów	2 "	"	—	ruski	2 "	2·5 "	Konkurs 6-ty
3	"	Nikłowice	3 "	"	—	polski	2 "	—	Konkurs 2-gi
4	"	Trzcieniec	4 "	"	—	"	2 "	—	Konkurs 3-ci
5	"	Wolczy- szczowice	3 "	"	—	pol.-r.	2 "	—	Konkurs 6-ty
1	Rohatyn	Czerniów	3 "	"	—	"	—	89·38 a	Konkurs 2-gi
2	"	Boleszowce	7 "	"	—	polski	4 "	0·58ha	Konkurs 3-ci
3	"	Firlejów	3 "	"	—	pol.-r.	3 "	—	Konkurs 2-gi
4	"	Tenetniki	2 "	"	—	"	3 "	74 a	Konkurs 2-gi
1	Sokal	Sokal	7 "	żeńską	im. Marii Konop- nickiej	polski	—	—	Pierwszeństwo z w. k. n.
2	"	Torki	2 "	koed.	—	pol.-r.	3 "	0·2 ha	
3	"	Poturzyca	2 "	"	—	"	4 "	0·4 "	
4	"	Liski	2 "	"	—	"	3 "	0·4 "	
5	"	Poździ- mierz	2 "	"	—	"	3 "	0·8 "	
6	"	Komarów	2 "	"	—	"	4 "	1·2 "	
7	"	Sulimów	2 "	"	—	polski	3 "	0·6 "	
1	Stryj	Bratkowce	4 "	"	—	pol.-r.	3 "	1/2 mg	
2	"	Hurnie	6 "	"	—	"	3 "	2 "	
3	"	Kawsko	4 "	"	—	"	3 "	3/4 "	
4	"	Koziowa	2 "	"	—	"	3 "	—	
5	"	Podhorodce	4 "	"	—	"	3 "	—	

L. P.	Powiat	Miejscowość	Sto- pień orga- niza- cyjny	Charakter (męska, żeńską, koedu- kacyjną)	Na- zwa im	Język wy- kła- dowy	Do użytku kierownika		Uwaga
							mieszkanie służbowe złożone z . . . ubikac.	grunt o ob- sza- rze	
s z k o ł y									
6	Stryj	Rozhureze	3 kl.	koeduk.	—	pol.-r.	3 ubik.	2 mg	
7	"	Siechów	5 "	"	—	ruski	"	1/3 mg	
8	"	Żulin	4 "	"	—	pol.-r.	"	1 mg	
1	Turka	Wołcze	3 "	"	—	"	"	28 a	Konkurs 3-ci

Podania o posady objęte powyższym konkursem, należy wnosić drogą służbową w terminie do końca sierpnia 1933 r.

Ogłoszenia.

Biblioteka i zbiory Ogniska Geografii.

Nr. II. 12180/33. Kuratorjum O. S. Lw. zawiadamia niniejszem, że biblioteka i zbiory Ogniska Geografii w Państwowym Gimnazjum Żeńskim im. Król. Jadwigi we Lwowie (ul. Potockiego L 45) są do dyspozycji nauczycieli od dnia 16-go maja br. każdej środy i soboty od godz. 16 do 17.

Zechcą Dyrekcje (Kierownictwa) zachęcić nauczycieli geografii do korzystania z biblioteki i zbiorów Ogniska.

Pomoc lekarska.

Uznanie szpitali wojskowych za zakłady dla leczenia funkc. państw.

Nr. O. 14181/33. Na podstawie § 7 rozporządzenia Rady Ministrów z dnia 22-go marca 1932 r. o państwowej pomocy lekarskiej dla funkcjonariuszów państwowych i członków ich rodzin (Dz. U. R. P. Nr. 27, poz. 254) uznało Ministerstwo Opieki Społecznej zarządzeniem z dnia 13-go kwietnia 1933 Nr. Z. O. 30/a/46/3 wszystkie szpitale i sanatoria wojskowe na terenie Rzeczypospolitej, które przyjmują na leczenie osoby cywilne, za uprawnione do przyjmowania na leczenie funkcjonariuszów państwowych i członków ich rodzin na koszt Skarbu Państwa.

Umieszczanie chorych funkcjonariuszów państwowych i członków ich rodzin w powyższych zakładach leczniczych winno odbywać się zgodnie z przepisami §§ 7, 8, 9 i 10 wymienionego rozporządzenia.

Co do wolnego miejsca i innych warunków przyjęcia chorego obowiązani są chorzy, względnie ich rodziny, uprzednio porozumiewać się z zarządem tego zakładu, do którego lekarz powiatowy wydał kartę skierowania.

P. o. Naczelnika Wydziału: R. Koestlich. (—)

Wynik zbiórki na fundusz szkolnictwa polskiego zagranicą.

Zarządzona okólnikiem Nr. 2 z dnia 4 stycznia 1933 r. (0.23423/32) akcja zbiórki na „Fundusz Szkolnictwa Polskiego Zagranicą“ dała następujące wyniki:

Rady szkolne powiatowe	10.751 zł 28 gr
Dyrekcje państw. gimnazjów	2.479 zł 10 gr
„ prywatnych gimnazjów	1.473 zł 80 zł
„ państw. zakładów kszt. naucz.	522 zł 53 gr
„ prywatn. zakładów kszt. naucz.	534 zł 44 gr
„ państw. szkół zawodowych	221 zł 32 gr
Z list nadesłanych wprost do Kurat. O. S. Lw.	64 zł 62 gr
Urzednicy Kuratorjum O. S. Lw.	41 zł 40 gr
	<hr/>
Razem	16.088 zł 49 gr

Rysunki mebli szkolnych.

Nr. III. 12252/33. Ministerstwo W. R. i O. P., chcąc ułatwić szkołom przemysłowym i rzemieślniczym, posiadającym warsztaty stolarskie, nawiązanie kontaktu handlowego z wszystkimi innymi szkołami powszechnymi i średnimi okręgu szkolnego, przesłało za pośrednictwem Kuratorjum państwowym szkołom przemysłu drzewnego w Jaworowie, w Kołomyi, w Stanisławowie, Szkole Przemysłu Drzewnego w Brzeżanach, tudzież Szkołnym Warsztatom Stolarskim Braci Albertynów w Przemyśle po jednym komplecie odbitek rysunków znormalizowanych mebli szkolnych dla gimnazjów i szkół powszechnych.

Zainteresowani winni się pisemnie, lub osobiście zwracać do powyższych szkół.

Za Nacz. Wydz.: *Dr. K. Zagajewski*. Okr. wizytator szkół.

Instytut Administracyjno Gospodarczy w Krakowie.

Nr. O. 12277/33. Na prośbę dyrekcji Instytutu Administracyjno-Gospodarczego w Krakowie (ul. Kapucyńska 2) Kuratorjum O. S. Lw. podaje informacje, dotyczące organizacji, ustroju Instytutu, warunków przyjęcia i uprawnień, na które należy zwrócić uwagę młodzieży.

1. Organizacja i ustrój Instytutu. Instytut jest 2-letni i obejmuje specjalizację na poszczególnych czterech wydziałach:

a) administracyjnym — z zakresu administracji państwowej i samorządowej,

b) kolejowym — z zakresu służby ruchowo-handlowej,

c) pocztowym — z zakresu służby pocztowej,

d) handlowym — z zakresu pracy w przedsiębiorstwach ogólno-handlowych, przemysłowych, bankowych, instytucjach ubezpiecz. spółdz., ekspedycyjnych, a przede wszystkim przygotowuje praktycznie wyszkolonych akwizytorów, komiwojażerów i przedstawicieli handlowych.

2. Warunki przyjęcia. Do Instytutu przyjmuje się młodzież męską i żeńską. Na pierwszy rok mają prawo wstępu:

- 1) absolwenci trzechletnich średnich szkół handlowych,
- 2) osoby, posiadające wykształcenie uznane za równoznaczne,
- 3) osoby, które ukończyły 6 klas gimnazjum lub 3 kursy seminarjów nauczycielskich i szkół przemysłowych.

Na drugi rok Instytutu mogą być przyjmowani absolwenci czteroletnich szkół handlowych, seminarjów nauczycielskich i gimnazjów wszelkich typów pod warunkiem złożenia egzaminów uzupełniających z tych przedmiotów, które są objęte programem nauki na pierwszym roku Instytutu, a które nie były objęte planem nauki poprzednich studiów.

3. Uprawnienia: 1) pierwszeństwo przy ubieganiu się o posady w odnośnych resortach administracji państwowej,

2) prawo do stanowisk urzędników II kategorii w państw. służbie cywilnej,

3) do odroczenia i skróconej służby wojskowej,

4) do korzystania z ulg taryfowych na kolejach,

5) do korzystania ze zwrotu opłat za dzieci funkcj. państw. i wojsk.

6) absolwenci wydziału handlowego mają na mocy art. 45 ust. 2a ustawy o ustroju szkolnictwa z r. 1932 uprawnienie do nauczania przedmiotów zawodowych w szkołach zawodowych stopnia niższego.

Książki, Czasopisma.

Gawędy i przemówienia harcercskie.

Staraniem redakcji „Na tropie“ ukazały się w druku Gawędy i Przemówienia Harcerskie, Przewodniczącego Związku Harcerstwa Polskiego, dr. Michała Grażyńskiego. Ten zbiór gawęd i przemowień przedstawia w jasnym świetle szereg zasadniczych zagadnień życia harcerskiego, oraz ujmuje z harcerskiego punktu widzenia wiele spraw aktualnych. Książka ta, zaopatrzona w portret dr. Grażyńskiego i przedmowę, dzieli się na cztery części: I. Harcerstwo na drodze rozwoju, II. Idea współżycia międzynarodowego, III. Harcerstwo polskie zagranicą, IV. Na marginesie bieżącego życia.

Gawędy i Przemówienia Harcerskie dr. M. Grażyńskiego są do nabycia w cenie 2 zł w administracji „Na Tropie“, Katowice, ul. Szafranka, Konto P. K. O. 305.330.

Warunki prenumeraty:

Cena prenumeraty rocznej Dziennika Urzędowego Kur. O. S. Lw. wynosi 6 złotych, która może być regulowana w 4 ratach kwartalnych. Cena numeru pojedynczego wynosi 60 groszy. Prenumeratę wpłacać należy wyłącznie na Konto czekowe P. K. O. Nr. 30.009 — Kuratorium Okręgu Szkolnego Lwowskiego — Administracji Dziennika Urzędowego we Lwowie.

Cena ogłoszeń: Cała strona 120 zł., pół strony 65 zł., ćwierć strony 35 zł.

Adres Redakcji i Administracji:

Kuratorium Okręgu Szkolnego Lwowskiego we Lwowie, ul. Karmelicka 1. 4.

Odbito w drukarni i litografii Piller - Neumanna we Lwowie, ul. Łyczakowska 3.