

REISS 44. noz 276

THOMÆ BARTHOLINI
ANATOMIE

Ex omnium Veterum Recentiorumque
Observationibus

Inprimis Institutionibus b. m. Parentis

CASPARI BARTHOLINI,

AD

CIRCULATIONEM HARVEJANAM,

ET

VASA LYMPHATICA

QUARTUM

RENOVATA.

Cum Iconibus novis, & Indicibus.



Sumptibus *Harvejanis* *By G.*

LUGDUNI BATAVORUM,
Ex Officinâ HACKIANA,
cld Is c LXXIII.

Summa Privilegii ab Augusto Romanorum Imperatore obtenti.

LEOPOLDI Romanorum Imperatoris, Regis Germaniæ, &c. Archiducis Austriæ, Ducis Burgundiæ, &c. Diplomate cautum est, ne quis in Imperio, Regnis, Ducatibus suis, atque locis conditioni suæ suppositis, intra sex annorum spatium, à prima editionis die computandum, ANATOMIAM BARTHOLINIANAM ab ipso Auctore nunc revivam, & auctam, quacumque forma aut lingua excudat, vendat, excudendam vendendamque quovis modo ac ratione conetur, præter Petrum, Jacobum, & Cornelium Hackios, Bibliopolas Leydenfices, sub penis in Originali Diplomate, contra Delinquentes expressis. Datum Viennæ 1. Julii 1671.

LEOPOLDUS.

Vt LEOPOLDUS GUILIELMUS Comes à Kinigsfegges, &c.

Berol. Kal. Ad Mandatum Sacræ Cæsareæ Majestatis proprium
1. Augusti ANNI 1674. CHRISTOPH. BEUER.

Hackii transfulerunt actionem hujus Privilegii editionis Belgicæ in Johan. à Someren.

Summa Privilegii DD. Ordd. Hollandiæ West-Fris.

CAutum est auctoritate Potentiss. DD. Ordd. Hollandiæ West-Frisiæque, ne quis ANATOMIAM BARTHOLINIANAM, ab ipso Auctore nunc revivam, & auctam, per annos quindecim quacunque forma aut lingua imprimat, vel de alibi impressis in Hollandiam & West-Frisiam inferat, atque vendat citra consensum Johannis à Someren, Bibliopolæ Amstelodamensis, sub omnium librorum, & alia in super pecuniæ multâ, ut latius in ipso diplomate patet, dato Hagæ Comitum 27. Novembris 1668.

Vt JOHAN DE WIT.

Ad mand. DD. Ordd.

HERBERT VAN BEAUMONT.

Johannes à Someren actionem hujus Privilegii Latine editionis transfulit in P. J. & Corn. Hackios.



AUGUSTE
DANORUM MONARCHA
DOMINE
CHRISTIANE
QUINTE
DOMINE CLEMENTISSIME,

DEstinatum, DIVO
FREDERICO
TERTIO, Regi
gloriosissimo, Opus Anatomomicum, quod flammaram injuriis ereptum, ex tenebris nunc emerit, Tibi, Auguste, submisso cultu, quantum possum, venio con-

* 3 fe-

secratum. Tu quippe in folio
paterno successor, incredibili
clementia solatus es publi-
cum luctum ex Magni Regis
Excessu, & privatum dome-
stici incendii damnum, quibus
perculsus animus languebat.
Regio favore nos prosequu-
tuus, bono animo esse iussisti,
ne deinceps innocentissimæ
Musæ desperent tam benignè
hactenus à Regibus habitæ.
Innatam quippe Majestati
Tuæ clementiam ubique ex-
feris, ejusque radios ad me,
quem Archiatri Tui Honora-
rii titulo dignatus quoque es,
gratiosè diffundis, ut nomen
in folio avito mutatum sit,
non animus, in subjectos ve-
re

Paternus. Ut igitur con-
spectior sit orbi nostra felici-
tas, in Tua incolumitate sita
& clementia, renatam hanc
Anatomen Tuæ Majestatis
nomine Serenissimo super-
bientem, in publicum protrudo.
Devotæ quidem subje-
ctionis leve documentum,
Majestate tamen Tua neuti-
quam indignum. Pretiosis alii
gemma & auro gratiam au-
cupantur. Major omnibus
Homo est, quem offero, qui
supplex genibus Tuis advo-
lutus se eviscerat, & totus in
obsequii venerationem solvi-
tur. Non despicias hominem
Tuum, & quicquid divinum
simulacrum ambitu suo clau-
dit,

dit, qui hominibus tam *justa*
pietate imperare ab incunabu-
lis didicisti, meque hominis
muti, sed in Regis sui laudem
difertissimi, interpretem eā
Regii vultus serenitate respi-
cies, qua subjectissimos soles.
Sic ex homine Deus, per no-
strum hominem, qui sumptis
quasi Mercurii alis universum
pervolat, aternitati par eris,
quam Regio benignoque in
omnes animo, & Heroicis fa-
ctis mereris. Deus rerum o-
mnium arbiter, annos meritis
æquet, & clementissimi im-
perii diurnitatem perennare
jubeat. sic vovet

MAJESTATI TUÆ
SUBJECTISSIMUS

TH. BARTHOLINUS.

THOMAS BARTHOLINUS
LECTORI
BENEVOLO
S.

Prodit tandem in publicum orbis thea-
trum Anatomie mea Nova, multorum
votis expetita, quam & publicantili-
tas & necessitas privata mihi aliud a-
genti extorsit & imperavit. Quatuor lustra
effluerunt cum Anatome Reformata per ma-
nus Doctorum volvi cepit, in qua ad Circula-
tionem Harvejanam efformata tantum sibi mox
licere putarunt Typographi, ut, Clarissimorum
Naturæ interpretum applausu & Tyronum usi-
bus avidè desideratam, totiens exinde varia
præla, variis etiam linguis, fatigarent, ut tan-
dem irrepentibus tot editionum erroribus pro
meo fieti plusculis nævis vitiiisque defædato, &
pristino, quem dederam, habitu nitoreque defi-
ciente, agnoscere postea non potuerim. Tractū
etiam tot annorum exolescere cepit, & velut
seminum cum auctore induere, ut ad juvenutem
novam recoquenda videretur, si rigidam lyncei
seculi censuram, publicanque expectationem vel-
let sustinere. Scilicet fata sua libri habent, ha-
bent et aetates crescendi & decrescendi. Enimvero
ex quo postremam manum Anno reparatæ Salu-
tis

P R A E F A T I O.

tis IOIOCLI. Anatomæ nostræ Reformatae
 imposui, variis Observationibus novis hic &
 ubique res Anatomica crescens, priorum tempo-
 rum studia superavit. Tota enim Natura se
 Mystis suis explicuit, & cum singule observa-
 tiones singulis seculis, quæ præcesserunt, vix nu-
 merarentur, unius seculi, quod terminus, felici-
 tas omnium seculorum observationes vicit. Natu-
 ræ facilitati ingenia præclara se conjunxerunt,
 & occasione benevola usi Professores, nulli ope-
 ræ pepercerunt, ut vocantem Naturam promp-
 te obsequio sequerentur. Nobis par Naturæ
 favor aspiravit. Diligentia enim nostræ, quam-
 diu hoc saxum voluimus, ea revelavit, quibus
 pomæria Republicæ Anatomica extendentur.
 Ut taceam cætera, Lacteus Thoracis ductus, à
 Pecqueto in brutis inventus, in Humano corpo-
 re, per sectiones sollicitato, primis nobis detectus
 fuit, quem publica demonstratione & disserta-
 tione in lucem protulimus. Mox laboribus fa-
 vente fortuna, novum Naturæ secretum, omni-
 bus seculis nabe immersum, nobis patuit, quod
 ingenium nostrum & eruditi orbis exercuit.
 Splendidi nempe aquarum canales, (quos Vasa
 Lymphatica appellavimus,) tam alte hætenus
 animalium visceribus immerisi, ut omnium ante
 nos Professorum oculos manusque effugerint.
 Aliorum quoque studium in rimandis Naturæ
 abditiis eluxit, secandi indefessa dexteritate, per
 uni-

P R A E F A T I O.

universum orbem literatum, gloriosa æmulatione
 certatum, ut ex fertili Naturæ campo, tot
 operariis exulto, uberrima messis colligeretur.
 Ne miretur posteritas, aut irvideant felicitati
 Antecessores, quod palma seculo nostro observa-
 tionum certitudine sit servata. pro omnium ex-
 cussatione notandum, variis subsidiis adjutos esse
 nostros, ut eo procefferint, quo priores eniti non po-
 tuerunt. Desit quippe hoc seculo majorum au-
 thoritas, vel imminuta, quum manus oculatas
 requirant curiosi, non credulas. Præterea, cum
 curiosum homini ingenium Natura dederit &
 novitatis avidum, unius felicitas multas exci-
 tat, qui laudis cupidine illecti, de Natura genere-
 que mortalium bene mereri cupiunt. Hinc cul-
 tris certatur, cruentantur manus, ac uuntur
 ingenia, labor indefessus impenditur, usque ad
 inutilem subtilitatem. Junguntque, qui in hoc
 stadio magna animi contentione decurrunt, in
 auxilium artes illas, sine quibus manca est Ana-
 tome. Videas enim Professores nostræ ætatis
 majori, quam olim, studio, Mathefin excolere,
 mechanica discere, picturæ excellere, faustoque
 utilissimarum artium conjugio, veterum simpli-
 citatem post se relinquere. Geometriæ beneficio
 artificiosus musculorum contextus emergit.
 Optica visum illustrat. Mechanica hominem
 totum format, sed plerumque in mente. Pictura
 adumbrat singula & æternis tabulis posteritati
 sistit.

P R A E F A T I O.

sistit. Ex mechanicis id præterea commodi sentiunt, quod folles idoneos ad respirationem, syringas fistulasque ad vasa investiganda, lagenulas pro excipiendis succis, & microscopia ad minutissima quæque in corpore perspicienda, conficiant, quorum opere nihil non assequuntur. Et ne sanguis operationis cursum in secando impediatur, repagula fingunt, sive ligaturis filisque sive secreto modo certos limites definituri. Chymiam Anatome sociantes, actionum naturalium rationes reddunt manifestas. Experimentis denique omnia tam veterum quam recentiorum inventa & placita velut ad lapidem lydium examinantes, dominio veræ solidæque rationis naturam subiiciunt, sibi propitiam, omnibus salutarem. Hac via ad Anatomes culmen procedunt qui de majoribus triumphant. His adminiculis veterum defectum suppleant, hominemque quasi carceribus ruptis nobis apertum sistunt, in quo curando cum gloria occupemur. Tot tantisque Experimentis hoc seculo natis vel propalatis Anatome nostra auferri debet & immutari, ut novo habitu, eoque illustri, curiosis placeret. Imo turbata, per Laëtea & Lymphatica nostra vasa, veteri corporis æconomia, ex novis principiis & observationibus, plurima, quæ antea credidimus, ad normam Naturæ, & apertius nobis locutæ, erant varianda, delenda alia, multa addenda quæ illius deerant perfectioni, jam Dei indul-

P R A E F A T I O.

indulgentiâ ad majora incrementa perductæ. Intererat sane & famæ nostræ & Tyrorum utilitati, ut ad mentem observationum nostrarum pariter & aliorum Professorum, qui ad Naturæ complementum operam contulerunt, Nova editio adornaretur. Et quæquam in flexu hoc ætatis ad senium vergentis, post tot annorum labores, rude donatus, serias meritus sim, publicam tamen utilitatem privatæ præferendam existinavi, haud nescius Juniorum studium in secando versari feliciter, Seniorum in iudicando. Quibus cum annumerari me velint, qui vel meritis vel annis immerentem in precio quodam habent, aggressus sum Deo auspice Novam hanc Anatomem, in qua quid à me præstitum sit paucis aperiam. Imitatus Architectos, qui ex rudibus novam fabricam moluntur, veterem Anatomes Reformata ex Institutionibus Parentis b. m. Caspari Bartholini, propriisque & aliorum Observationibus ad Circulationem sanguinis olim concinnatæ editionem, velut materiam novæ hujus Anatomes, ad nostri temporis Experimenta, quotquot in hunc diem passim prodierunt, accommodavi, auxi, emendavi, & opus exinde prorsus novum construxi, in quo nec antiquæ Anatomes rudera, qualia quidem ad usum nostros servari poterant, neglecti, nec nova supplementa omnium Recentiorum desiderari passus sum, qua fabrica Nova perficeretur. Omnia ad

Cir-

Circulationem Harvejanam & Lymphatica nostra Vasa exegi, quibus velut fundamentis novis superstructum est ædificium, quod publico bono adornamus. Nonnunquam verbulo solo textum veterem immutavi, sæpe prolixiori sermone auxi, ubi vel observationes nuperæ, vel partium actiones novæ, fusiore calamum desiderabant, ea tamen temperantia, ut nec in obscuro brevitate, nec prolixitate in manifestis culpare possis. Formæ enim portatili me accommodavi, juniorum in gratiam, quibus grata sunt opuscula ἰστορικὰ. Quorum fugienti quoque memoriæ consulturus, icones partium novas huic editioni addidi, ad ductum demonstrationum, mihi olim usitatarum, confectas, hæctenusque nec dum publice visas, quibus accessere non pauca aliæ ex illorum scriptis, qui magna nominis celebritate Anatomen illustrarunt, ad novissimæ naturæ elegantiam expresse, quorum laudes in operis progressu recolui, apud posteros perennaturas. Summa: Nucleum exhibeo omnium observationum & opinionum, quæ hæctenus vel ex theatris Anatomicorum vel scriptis prodierunt, in quibus nec fides mea in recensendo desiderabitur, nec candor in judicando. Naturæ enim partes egi, non meas, singulis sua reddens, sed cum senore. Illa quidem, quæ ad Anatomies augmentum & ornamentum ipse contuli, quanquam sine comparatione aliis laudentur, malui censuræ meliorum sub-

subjicere, quam iudicis eximere. Non omnia nos assequimur, nec forsân post nos alii, quicquid sibi blandiantur, universam exhaurient naturam. Postabit semper quod dicant, & secuturo seculo tantæ referantur, quantæ nobis indulgit Numen, ut nobis majorem gratiam referant potestati, quam nos majoribus. Utinam bene de publico merendi propositum fata iniqua non interverissent. Anatomem quoque Utilem seu Prædicam ad sedes affectas inquirendas, quam penè confectam habebam, huic subjunxissem, eadem methodo ex morboris corporibus concinnatam, quæ nostræ hæc ex sanis. Sed Vulcano imputandum, quod operis necessarii laus illibata aliis servetur. Quod vero flammas, prædium meum librosque devastantes, Anatome Nova, quam damus evaserit, Dei providentiæ adscribo. Opportune ante fatale incendium Cl. Gerardo Blasio, Medico Amstelodamensium Professore, non uno nomine mihi estimando, transmiseram muiseum opus, & à calamo meo adhuc madens, cum de editione inter nos & Hackios, illo parario, convenisset, cui ea propter observatum novum Medicæ Republicæ civem corona quærcæ debetur. Idem Blasius amplissimas à me publicoque gratias meretur, quod me absente, summa fide editionem procuraverit, parique cura huc contulerit quicquid ad operis splendorem pertinebat. Tu vero, Lector benevole, ultimum hoc Ana-

Anatomicorum laborum Testamentum, quod signavi, tuis commodis resigna. Defectus si qui sint, pro arbitrio supple, & erroribus ignosce pro humanitate. Instat tempus, quo inc migrandum, ut longiorem spem inchoare vix liceat. Interim his aliisque, quae hactenus deperavit calamus, s'vare, mihi que, quia alia non peto, meisque bene precare. Vale. Scripsi in Aula mea Hagsted, nuperrime restaurata, utinam auspiciis, ipso Divi Thomae festo XXI. Decembr. clolcLXXI.

INDEX

INDEX AUCTORUM

In Anatomie nova Bartholiniana
citorum.

- A.
- A Benfina.
A Abenzar.
Achillinus.
Achmetes.
Actuarius.
Aegineta. (Paulus)
Aelianus.
Aemilianus. (Ja.)
Africanus. (Leo)
Agrippa. (Corn.)
Ahakia. (Martin)
Albertus. (Salomon)
Albucasis.
Aldrovandus (Ulyss.)
Alexandrinus. (Jul.)
Alliotus (Petrus)
Alpinus (Prosper.)
Alvarez (Ant.)
Amstelodamenses observat.
Andernacus (Jo. Guint.)
Ab Angelis (Jo.)
Alexand. Aphrodisaeus.
Apidius (Caes.)
Aponensis (Petr.)
Aquilonius (Fr.)
Arantius (Jul. Caes.)
Aretaeus.
Argentarius (Jo.)
And. Argolus.
Aristoteles.
Arniseus (Henning.)
Arrianus.
Asellius (Caes.)
Athenaeus.
Averrhoës.
Augenius. (Horat.)
B. Augustinus.
Aulus Gellius.
- Aurelianus. (Caes.)
Autor Anat. vivor.
—— Mot. Muscul.
Auzotius. (Adrianus)
B.
B ack. (Jac. de)
Baldus. (Camillus)
Ballonius. (Guil.)
Barbatus. (Hieron.)
Barbette. (Paulus)
Baricellus. (Jul. Caes.)
Baronius. (Caesar)
Bartholinus. (Albert.)
Bartholinus Pater. (Caes.)
Bartholinus. (Erasim.)
Bartholinus. (Thom.)
Bartolettus. (Fabr.)
Bauhinus. (Caes.)
Bayrus. (Petr.)
Beckerus. (Dan.)
Bellinus. (Laurent)
Bellionius. (Petr.)
Benedictus. (Alex.)
Benedictus. (Jul. Caes.)
Benivenius. (Anton.)
Bennectus. (Christoph.)
Pertinus. (Georg.)
Beslerus. (Mich. Rupert.)
Beverovicus. (Jo.)
Beza. (Theod.)
Biblia.
Bils. (Ludovicus de)
Blasius. (Gerardus)
Blottelandaeus. (Benedictus)
Bodinus. (Jo.)
Bogdanus. (Martinus)
Bokelius. (Jo.)
Bonnius. (Jac.)
Borellius. (Jo. Alphonfus)

INDEX AUCTORUM.

Bocellus. (Petras)
Borrichius. (Olaus)
Bosius. (Hippolitus)
Botallus. (Leon.)
Botterius. (Henricus)
Bourdclotius. (Petr.)
Boyle. (Robertus)
Brentius. (Joh.)
Brigitta.
Brodeus. (Joh.)
Brodequius. (Nic.)
Bronzerus. (Hicronym.)
Bruno. (Jac. Pancrat.)
Bucetius. (Dan.)
Burrhus. (Fr. Jos.)
Barferus. (Joach.)
Bufbequius. (Ang.)
Buxtorhus. (Jo.)

C.

CAbrolus. (Barth)
Cæfalpinus. (Andreas)
Caimus. (Pomp.)
Cajus. (Jo.)
Camerarius. (Joach.)
Campana. (Mandellus)
Cananus. (Jo. Bapt.)
Capivaccus. (Hieron.)
Caranza. (Alphon.)
Cardanus. (Hieron.)
Carpus. (Jacobus)
Carrus. (Lud.)
des Carres. (Renatus)
Casubonus. (Isaac)
Cassiferus Piacentinus. (Iul.)
Castellanus. (Petrus)
Castellus. (Petrus)
Castellus. (Petr. Vascus)
Castricus. (Steph. Rod.)
Caticrius. (Isaac)
Caulus.
Cavallensis. (Guido)
Celus. (Corn.)
de la Chambre.
Charleton. (Gualth.)
Chiffentius. (Joh.)

Cicero. (M. T.)
Claudius. (Jul. Cæs.)
Clementina.
Cletus. (Aëtius)
Codronchius. (Jo. Bapt.)
Coiter. (Volcherus)
Colle. (Jo.)
Collus. (Franc.)
Columbus. (Realdus)
Columa. (Fab.)
Constantinus. (Robert.)
Cornelius. (Thomas)
Cortesiis. (Jo. Bapt.)
Coïta. (Jos. A.)
Coïtaus. (Jo.)
Courvée. (Jo. Claud. dela)
Cæs. Cremoninus.
van den Cruce. (Balth.)
Cunec. (Gabric)
Cyprianus.

D.

DAmascenus. (Jo.)
Dathirius. (Vauclius)
R. David Kimki.
Deusingius. (Anton.)
Diaconus. (Paulus)
Digby. (Kenelmus)
Dodonxus. (Remb.)
Donatus. (Marcellus)
Drake. (Rogerius)
Drebbelius. (Corn.)
Dunus. (Thaddæus)

E.

EBerus. (Paulus)
Eichstadius. (Laurent.)
Elsholius. (Jo. Sigiim.)
Ens. (Gasp.)
Ent. (Georg.)
Ephelius. (Ruffus)
Erasus. (Thomas)
Erotianus.
Everardus. (Anton.)
H. Eugubinus.
Eulitachius. (Barthol.)
Eylionus. (Henr.)

F. Faber

INDEX AUCTORUM.

F.

FAber. (Jo.)
Fabricius Aquapend. (Hier.)
Fabricius Hildanus. (Guil.)
Falcoburgius. (Adr.)
Fallopius. (Gabriel)
Fernelius. (Jo.)
Ferrara. (Gabriel)
Festus.
Floravantius. (Leonard.)
Florentinus. (Nicolaus)
Hornmannus. (Caïp.)
Florentinus. (Fr. Maria)
Flud. de Fluctibus. (Rob.)
Fœsius. (Anutius)
Folius. (Cæcilus)
Fontanus. (Jo.)
Fontanus. (Nic.)
Forestus. (Petrus)
Forge. (Ludovic. dela)
Fracastellus. (Carolus)
Fuiren. (Henricus)
Furlanus. (Dan.)

G.

GAlenus.
Gassendus. (Petr.)
Gattinaria. (Marc.)
Gaza. (Theod.)
Genma. (Corn.)
Geriche. (Ortho)
Gesnerus. (Conr.)
Giggejus.
Glandorpius. (Matth.)
Glistonius. (Franc.)
Golius. (Jacobus)
Gordonius. (Bern.)
Graaf. (Regnerus de)
Gremblius. (Frid. Oswald.)
Grotius. (Hugo)
Guifartus. (Petr.)

H.

HAly Abbas.
Hammelmannus. (Herm.)
Harvejus. (Guil.)
Henricus ab Heer.

Heiland. (Michael)
Heliodorus Medicus.
Helmont. (Jo. Bapt.)
Henaut. (Guilic.)
Herodotus.
Heron Alexandrinus.
Heurnius. (Jo.)
Highmourus. (Nathan.)
Hippocrates.
Hoboken. (Nicolaus)
Hofmannus. (Caïp.)
Hofmannus. (Maurit.)
Hogelandius. (Corn.)
Hollerius. (Jac.)
Hollte. (Jac.)
Homerus.
Horatius.
Hornc. (Jo. van)
Horitius. (Gregor.)
Horitius. (Jo. Dan.)
Howenius. (Jo.)

I.

Iacchinus. (Leon.)
Jacobus. (Defid.)
Jacotius. (Julius)
Jessenius. (Joh.)
Ignatius.
Ingraffias. (Phil.)
Joh. Jonstonus.
Jordanus. (Th.)
Joubertus. (Laur.)
Jovius. (Paulus)
Isaac.
Isidorus.
Justinianus.
Justinus.
Juvenalis.

K.

KEplerus.
Kerckring. (Theod.)
Kirftenius. (Michael)
Knoblochius. (Tobias)
Kolhanfius. (Tob. Lud.)
Kyperus. (Albertus)

INDEX AUCTORUM.

L.
L Angelott. (Joël)
 Langius. (Jo.)
 Laurenberg. (Petr.)
 Laurentius. (Andreas)
 Leichnerus. (Eccardius.)
 Levinus Lemnius.
 Leonicensis. (Jo.)
 Lepnerus. (Frid.)
 Libavius. (Andr.)
 Licetus. (Fortunius)
 Liddelius. (Duncanus)
 Linden. (Jo. Ant. van der)
 Lofcius. (Jo.)
 Loffius. (Jeremia)
 Lowerus. (Richard.)
 Lucilius.
 Lyra.
 Lyferus. (Michael)
 M.
M Acrobios.
 Magnus. (Paulus)
 Major. (Jo. Dan.)
 Majus. (Jo.)
 Marcellus Malpighius.
 Manardus. (Jac.)
 Manasse ben Israel.
 Mancinius. (Lael.)
 Manelphus. (Jo.)
 Mantuanus. (Jo. Bapt.)
 Marchettis. (Dominicus)
 Marchettis. (Petrus)
 Marchius. (Casp.)
 Marius. (Fride.)
 Marquardus. (Jo.)
 Martialis.
 Marianus. (Prosp.)
 Martinus. (Henr.)
 Massa. (Nic.)
 Mathæus. (Jo.)
 Mathiolus. (Andr.)
 Maurocordatus. (Alex.)
 Meara. (Ed.)
 Meibomius. (Jo. Henricus)
 Meibomius. (Henricus.)

Mekrenius. (Jobus)
 Mela. (Pomponius)
 Meniotus. (Jo.)
 Mercatus. (Ludov.)
 Mercurialis. (Hieron.)
 Merletus. (Jo.)
 Merfennius. (Petr.)
 Meyflorierus. (Laz.)
 Mæbius. (Gothofred.)
 Moynichen. (Henricus)
 Molinettus. (Antonius)
 Montanus. (Hieron.)
 Montanus. (Arias)
 Montuus. (Jo.)
 Moth. (Paulus)
 Mullerus. (Jac.)
 Mullerus. (Nicol.)
 Mundella. (Aloif.)
 Mundinus Mundinius.
 Muretus. (Anton.)
 N.
N Ancelius. (Frid.)
 Needham. (Gualth.)
 Nicephorus.
 Noble. (Carolus)
 Nonius.
 Nymmanus. (Greg.)
 O.
O Bîsquens. (Jul.)
 Olhafius. (Joachimus)
 Oribafius.
 Oretlius. (Matthias)
 Othenfeld. (Christianus)
 P.
P Acius. (Fabius)
 Pagninus. (Sanctus)
 Panarolus. (Dominicus)
 Paracelsus. (Theophr.)
 Paræus. (Ambrosius)
 Parisanus. (Æmilius)
 Patinus. (Guido)
 Paulli. (Jac. Henric.)
 Paulli. (Simon.)
 Pavius. (Petrus)
 Paulfanus.

Paz.

INDEX AUCTORUM.

Paz. (Franciscus de)
 Pecquetus. (Jo.)
 Petrus Petitus.
 Petrejus. (Henr.)
 Petronius.
 Piccolominus. (Archang.)
 Pinæus. (Severinus)
 Pifo. (Carolus)
 Pifo. (Wilhelmus)
 Plantius. (Guiliel.)
 Platerus. (Felix)
 Plato.
 Plautus.
 Plazzonus. (Frid.)
 Plempius. (Vop. Fort.)
 Plinius.
 Plotinus.
 Plutarchus.
 Politianus. (Laurent.)
 Pollux. (Jul.)
 Poppius. (Ham.)
 Pothius. (Jo.)
 Pouchius. (Ludovicus)
 Poza. (Fr.)
 Prætus. (Abrahamus)
 Primirofius. (Jacobus)
 Procopius.
 Prudentius.
 Q.
Q uercetanus. (Iof.)
 R.
R Adzivilius. (Nic. Chr.)
 Regius. (Henricus)
 Rejes. (Gasp. de los)
 Renodus. (Io.)
 Reufnerus. (Hieron.)
 Rhæfa.
 Rhodiginus. (Cælius)
 Rhodius. (Io.)
 Ricciofius. (Io. Bapt.)
 Riolanus. (Io. Pater)
 Filius.
 Riverius. (Lazarus)
 Rogerfius. (Io.)
 Rolinck. (Guernerus)

Rondeletius. (Guil.)
 Roonhufius. (Henricus)
 Anglica. (Rofa)
 Rouffetus. (Fr.)
 Rudbeck. (Glaus)
 Ruellius. (Io.)
 Rulandus. (Mart.)
 Ruyfichius. (Friedericus)

S.

S achs. (Phil. Iacob.)
 Sala. (Io. Dom.)
 Salius. (Petr.)
 Salmuth. (Phil.)
 R. Salomon.
 Salzmannus. (Io. Rud.)
 Sammichelius. (Nic.)
 Sanchius. (Petrus)
 Sanct. Sanctorius.
 Sanctus. (Marianus)
 Sannazarus.
 Santorellus. (Ant.)
 Sarpa. (Paulus)
 Saxo Grammaticus.
 Saxonia. (Herc.)
 Scaliger. (Iul. Cæf.)
 Schagen. (Fr. van)
 Schenck. (Io.)
 Schenck. (Io. Theod.)
 Schelhammer. (Chriftophor.)
 Schneider. (Conr. Victor)
 Schoockius. (Martinus)
 Schottus. (Gasp.)
 Schröderus. (Io.)
 Schuyf. (Florentius)
 Scotus. (Michael)
 Scribonius Largus.
 Scultetus Noris. (Io.)
 Scultetus Ulm. (Io.)
 Schibius. (Melch.)
 Segerus. (Georgius)
 Senguerdus. (Arnold.)
 Sennertus. (Daniel)
 Septalius. (Ludovicus)
 Servius. (Petrus)
 Servius Grammaticus.

** 3

Seve.

INDEX AUCTORUM.

Severinus. (Marc. Aur.)
 Severinus Danus. (Petrus)
 Sinibaldus. (Io. Bapt.)
 Sitonus. (Io. Bapt.)
 Sladus. (Matthæus.)
 Slegelius. (Paul. Martii)
 Smetius. (Henr.)
 Solenander. (Rein.)
 Solinus Polyhistor.
 Soranus.
 Spererius.
 Sperlingius. (Io.)
 Speron Speronius.
 Spigelius. (Adrianus)
 Stenonius. (Nicolaus)
 Stephanus. (Carolus)
 Stetterus. (Jo. Conr.)
 Suidas.
 Swalve. (Bernh.)
 Swamerdam. (Io.)
 Sylvaticus. (Io. Bapt.)
 Sylvius. (Franc.)
 Sylvius. (Iacobus)

T.

Tacitus.
 Tackius. (Ioh)
 Tagliacotius. (Casp.)
 Tarnovius. (Ioh)
 Terentius.
 Tertullianus.
 Theophilus.
 Thonerus. (Augustus)
 Thorius. (Raphael)
 Thuanus. (Jac. Aug.)
 Tidiceus. (Fr.)
 Tilecius.
 Tiltingius. (Matthias)
 Tyrinus.
 Toletus. (Guil.)
 Trachelmannus.
 Trallianus.
 Tremellius. (Em.)
 Trincavellius. (Victor)

Trullus. (Io.)
 Tulpius. (Nicol.)

V.

Valerius Maximus.
 Valleriola. (Fr.)
 Vallesius. (Fr.)
 Valverda. (Io.)
 Varolus. (Constant.)
 Varro.
 Vatterius. (Pet-usb)
 Velthufius. (Lamb.)
 Verderius. (Petr.)
 Verulmius. (Fr.)
 Vesalius. (Andreas)
 Vellingius. (Io.)
 Vidas. (Hieron.)
 Vigerius. (Io.)
 Virgilius.
 Vitaglanus. (Anton)
 Ulmus Avus. (Franc.)
 Nepos.
 Volchamerus. (Io. Georg.)
 Vorm. (Hobb.)
 Vortius. (Io.)
 Voßius. (Ger. Io.)

W.

Waleus. (Io.)
 Wega. (Christophorus à)
 Wega. (Thomas)
 Wepicrus. (Ioh. Jac.)
 Whartonus. (Thomas)
 Wierus. (Io.)
 Willis. (Thomas)
 Wincklerus. (fo)
 Wolfius. (fo)
 Wormius. (Olius)
 Wormius. (Wilhelmus)

Z.

Zaccagnius. (Ladus)
 Zacutus Lusitanus.
 Zanches. (Fr.)
 Zas. (Nicolaus)
 Zecchius. (Io.)
 Zerbis. (Gabriel)

INDEX

INDEX CAPITUM.

LIBRI PRIMI

Qui est

DE INFIMO VENTRE.

Cap. I. De Cuniculo.

Cap. II. De Cute.

Cap. III. De Proglottino.

Cap. IV. De Membranis in genere, de membrana carnosâ, & membrana musculari trochiana.

Cap. V. De Musculis in genere.

Cap. VI. De Musculo Abdominis.

Cap. VII. De Peritoneo.

Cap. VIII. De Omento.

Cap. IX. De Ventriculo.

Cap. X. De Intestinis in genere.

Cap. XI. De Intestinis in specie.

Cap. XII. De Mesenterio.

Cap. XIII. De Pancreate.

Cap. XIV. De Epate.

Cap. XV. De Bili receptaculo, nempe, Felleculo felle & canali biliario.

Cap. XVI. De Lieno.

Cap. XVII. De Renibus.

Cap. XVIII. De Capsula atrabilaria.

Cap. XIX. De Vtreteribus.

Cap. XX. De Vagina Utraria.

Cap. XXI. De Vasis spermaticis Virilibus preparandis.

Cap. XXII. De Testibus.

Cap. XXIII. De Vasis deferentibus, Ejaculatoriis, de Paraclausi, Vesiculis seminis, & Prostatis.

Cap. XXIV. De Utero.

Cap. XXV. De Partibus multibilibus Generationis inferioribus, & primo de vasis spermaticis preparandis.

Cap. XXVI. De Testibus femininis.

Cap. XXVII. De vasis deferentibus, imprimis Uteri.

Cap. XXVIII. De Utero in genere.

Cap. XXIX. De Uteri fundi & ora.

Cap. XXX. De Uteri Cello majore.

Cap. XXXI. De Hymeno.

Cap. XXXII. De Pudendo mulieris externo in genere.

Cap. XXXIII. De Carunculis myrtiformibus.

Cap. XXXIV. De Clitoride.

Cap. XXXV. De Alis & Labiis.

Cap. XXXVI. De Membranis factum involucentibus.

Cap. XXXVII. De Vasis Vmbilicalibus.

LIB. II.

DE MEDIA CAVITATE.

Cap. I. De Mamma.

Cap. II. De Musculis intercostalibus.

Cap. III. De Diaphragmate.

Cap. IV. De Pleura, Mediastino & Thyro.

Cap. V. De Pericardio, & humore in eo contento.

Cap. VI. De corde in genere.

Cap. VII. De Cordis partibus in spe-

cie, Auriculis, Cavitatebus, Septo Vasis & Valvulis.

Cap. VIII. De Vasis cordis factum sinibus.

Cap. IX. De Pulmonibus.

Cap. X. De fficula pulmonum.

Cap. XI. De Larynge.

Cap. XII. De Orophago.

Cap. XIII. De Cælo.

**

LIB. III.

INDEX CAPITUM.

LIB. III.

DE SUPREMA CAVITATE.

- | | |
|--|---|
| Cap. I. De Pituit. | bulis, ventriculis cerebri, corpore calloso, formice, pleura choroidae, glandula pineali, &c. |
| Cap. II. De Membranis extra & intra Cranium. | Cap. VII. De Fronte. |
| Cap. III. De cerebri, ejusque Medulla in genere. | Cap. VIII. De Oculis. |
| Cap. IV. De Partibus cerebri in specie, & primo de medulla oblongata & spinali, ejusque ventriculo mobili. | Cap. IX. De Auriibus. |
| Cap. V. De cerebello. | Cap. X. De Nasa. |
| Cap. VI. De reliquis, quae in cerebro observantur, partibus, Reti mirabilia, glandula pituitaria, insundula. | Cap. XI. De Ore, Buccis, & Labiis. |
| | Cap. XII. De Partibus in ore contentis, Gingivis, Palato, Uvula, Fauces, & ossis Gutturaria. |
| | Cap. XIII. De lingua. |

LIB. IV.

DE ARTUBUS.

- | | |
|---|--|
| Cap. I. De Manu in genere, & de Unguibus. | Cap. VII. De Musculis dorfi, & lumborum. |
| Cap. II. De Musculis humeri, seu brachii specialiter dicti. | Cap. VIII. De Musculis cubiti, & radii. |
| Cap. III. De Musculis scapulae, seu homoplatae. | Cap. IX. De Musculis carpi, & digitorum. |
| Cap. IV. De Musculis Thoracis, seu respirantibus. | Cap. X. De Pole in genere. |
| Cap. V. De Musculis capitis. | Cap. XI. De Musculis genarum. |
| Cap. VI. De Musculis cervicis, seu colli. | Cap. XII. De Musculis cervice. |
| | Cap. XIII. De Musculis pedum. |
| | Cap. XIV. De Musculis digitorum pedis. |

LIBELLI I. DE VENIS.

Respondentis Libro I. De Infimo Ventre.

- | | |
|--|--|
| Cap. I. De Venis in genere. | scendente, praesertim vena sine parti. |
| Cap. II. De Venarum substantia & Valvulis. | Cap. VI. De Venis subclavia ejusque ramis, ut jugularibus. |
| Cap. III. De Venarum corporis divisione, & de vena portae, & Venis lacteis, & hypoblasticis. | Cap. VII. De Venis tracheiorum & mearum. |
| Cap. IV. De Venis haemorrhoidalibus. | Cap. VIII. De Trunco Venae Cavae descendente usque ad crura. |
| Cap. V. De Venae caeve trunco ad- | Cap. IX. De Venis venalibus. |

LIBELLI

INDEX CAPITUM.

LIBELLI II. DE ARTERIIS.

Respondentis Libro II. De Media Cavitate sive Thorace.

- | | |
|---|--|
| Cap. I. De Arteriis in genere. | Cap. IV. De Arteriis totius manus. |
| Cap. II. De Arteria magna trunco descendente. | Cap. V. De Arteria Magna trunco descendente. |
| Cap. III. De Arteriis Carotidibus. | Cap. VI. De Arteriis Cruralibus. |

LIBELLI III. DE NERVIS.

Respondentis Libro III. De Capite.

- | | |
|---|---|
| Cap. I. De Nervis in genere. | nervis ex Cervicis, adeoque totius unguis Nervus. |
| Cap. II. De Decem partibus nervorum, inera Cranium a Medulla oblongata ortis, eorumque progressu. | Cap. IV. De Nervis Thoracis vel dorsali, & lumborum. |
| Cap. III. De Nervis ex singulis medulla procedentibus, & primo de | Cap. V. De Nervis ex ossis sacri Medulla procedentibus, & de Nervis totius Pedis. |

LIBELLI IV. & ULT. DE OSSIBUS.

Ubi simul

DE CARTILAGINIBUS, & LIGAMENTIS.

- | | |
|--|---|
| Cap. I. De Ossibus in genere. | Cap. XI. De Maxilla inferiore. |
| Cap. II. De Cartilaginibus in genere. | Cap. XII. De Dentibus in genere. |
| Cap. III. De Ligamentis in genere. | Cap. XIII. De Dentibus in specie. |
| Cap. IV. De Cranium in genere. | Cap. XIV. De Spina ejusque vertebrae in genere. |
| Cap. V. De Saturni Cranium. | Cap. XV. De Spinae vertebrae in specie. |
| Cap. VI. De Ossibus cranii propriis in specie. | Cap. XVI. De Osse immomatato. |
| Cap. VII. De Ossibus auditus. | Cap. XVII. De Costis. |
| Cap. VIII. De Ossibus capiti & maxilla superiori communibus, Cuneiformi & spongioso. | Cap. XVIII. De Osse pectoris, seu sterni. |
| Cap. IX. De Ossibus maxillae inferioris. | Cap. XIX. De clavientis & scapulis. |
| Cap. X. De Ossibus maxilla superioris propriis. | Cap. XX. De Ossibus totius manus. |
| | Cap. XXI. De Ossibus totius pedis. |
| | Cap. XXII. De Ossibus Sesamoides. |

ACCEDUNT

- | | |
|--------------------------|---|
| I. EPISTOLA JOH. WALAEI, | II. EPISTOLA ejusdem, quae notus Chyli & sanguinis motus explicatur & adstruitur. |
|--------------------------|---|

** 5

THO.

THOMÆ
BARTHOLINO

DN. DE HAGESTED, •

Luculentum ANATOMIÆ opus edenti.

POne modum calamo, fatis est *Barthiline* laborum,
Et via, qua possis surgere, nulla patet.
Fama tibi totum jam pridem colligit orbem,
Et seclum scriptis pignerat omne Tuis,
Ut ere concessis à Regibus utere donis,
Quæque negasti aliis otia, redde Tibi :
Sat scripsit, cui scripta orbi, cui didita Famae
Computat æternos Bibliotheca dies.

Vivus Bering.

IN EFFIGIEM

TH. BARTHOLINI.

Sic *Bartholini*, sic ora *Machaonis* exstant,
Hæstia quo Medico tota superba *Viro*,
Clarescat, vitam qui servat in hoste *Macedo*,
Hic ex dissecti corpore civis orat.

Jo. L. BLASIVS.

Aliud EJUSDEM.

Hæc tibi *Natura* produunt miranda *pagelle*,
Quæ *Thomas* oculis viderat ipse *suis*.
Vera putes, quæ vera putat non credulus, illis
Si voluit *Thomas* credere, crede *Viro*.

Incom-

Incomparabili ANATOMICO &
ARCHIATRO Regio

DN. D.

TH. BARTHOLINO,

*Rectori Academia Hafniensis Magnifico & Professori
Honorario, Anatomiam suam quartâ jam
curâ auctam edenti.*

SIC capit Oceanus nec reddere seignis, eadem
Gurgite continuo fundit & haurit aquas.
Sic indefessus Titan Lustrator Olympi
Perpetuam Ætherias itque reditque vias.
Sic rerum *Natura* Parens non deficit ullam
Qua beet *Humanum* dote benigna *Genus*.
Tu tantos, *BARTHLINE*, *Duces* imitaris & Orbi
Sufficis æternâ luce perenne decus.
Quosque recepisti sæcundo pectoris alveo
Non nisi cum grandi sænore reddis opes.
Et citius sese *Natura*, unaque relinquat
Gramina *Humum*, *Oceanum* *Fluctus*, & *Astra* *Polum*,
Quam tua destitit *Mundum* patietur hiantem
Mentis inexthaustæ prodigiosa *Penus*.
At justas, *Vir* summe, tibi quis solvere grates
Et vel pro meritis verba referre potis?
Post *Donatoris* miracula prima supremi
Atque creatricis Munera *Dia* *Manus*,
Cui nulla in nostro non se pars corpore debet
Compagemque refert *Machina* tota *sua*.
Huc ades ô quisquis propius te nôsse laboras,
Et quidquid *Pectus* subtus & intus alit!
Turpe, alio sub sole sitas percurrere terras
In *Patria* degas si peregrinus *Humo*.
Quid juvat extremas immensi invisere metas

Orbis

Orbis & haud proprium visere velle finem?
Collige Regales sumtus, Miracula Mundi,
Piscinas, thermas, templa, theatra, vias.
Et quae cinxerunt septem Palatia Montes
Roftra, Fora, & ductos per loca mille Lagos.
Quidquid & externis accitae latius oris
Artificum innumerae composuere Mantus.
Cuncta diu quum consuleris, concedite Moles
Quas minima immensas vincit opella, ferēs.
Non ebore, aut saxo, variove expressa Metallo,
Non cerae & digito debita Forma levi.
Effigies sed Caelesti quae Pollice facta,
Quaque Creatorem monstrat imago Deum.
Nil sibi Phryx, nihil inde Libys, nil Dalmata possit,
Nil queat inde Lacon dicere jure suum.
Nec Polycleteos huc Phidiacove labores,
Lysippive vocem Praxitelisve Decus.
Nil unde Antipater, Calamisque, Acragasse, priorve
Mentor habent laudis, nil trahit unde Myron.
Sive quis Auctoris mirari discipuit artes,
Materie seu quis nobile censet opus.
Sensibus hic longe lassatis, denique captum
Complecti dilcat nil potuisse suum.
Attamen Aethera ut monstratur origine, summam
BARTHOLINI hic Curam Fabrica tota patet.
Hoc referant suos aperit Natura recessus,
Naturae & reliquae totius instar, Homo.
Quidquid & arcanum fuit ignotumve Priorum
Ingeniis, praesens explicat omne Liber.
Quin Rivos sequor ipse meos & mille meatus,
Memet ut ex ipso noscere Fonte queam.
In cute quis lateam, doceant haec rite Tabella,
Et, quas progeniit quaque Tabella, Notae.
Cedite Apelleo ductu formata Deorum
Oraque mendaci reddita clara Manu.

Quos

Quos Venus & Mayors, quos Ira, Metusque, Dolorque,
Cernimus hic amplas incoluere Lares.
At simul inspicimus, Pietas sociataque Virtus
Purgatas possent quas habitare casas.

JOH. HOPNERUS.

Venerando PARENTI
TH. BARTHOLINO
Anatomen quartum Renovatam
cedenti.

ERgo tot Hippocrates, tot nomina clara Deorum
Cedite, nam Phoebum tempora nostra ferunt.
Panditur aeternis facilis Natura libellis,
Totaque per partes scribitur illa novas.
Magne Parens, Tibi debentur ventura Nepotum
Secula, quem proprio nomine Pallas amat.
Te Duce jam reservata videt sua viscera pettus,
Et quicquid latuit, te praevemente, patet.
Lympha fuit, lactisque novo decurrere rivum
Fonte sciunt, prostant his elementa libris.
Vive per aeternos operum famaeque triumphos,
Ut jactent titulos secla futura tuos.

CASPARUS BARTHOLINUS
Thom. Fil.

172

In EFFIGIEM
PARENTIS.

SIC Patris ora micant, senium mi-
nitantia vultu,
Sed manet aeterni florida fama
Viri.

CHRISTOPH. BARTHOLINUS
Thom. Fil.

Ad PARENTEM.

DUM totum renovas hominem reserasque
recessus,
Ecce novum toto panditur orbe decus.

THOMAS BARTHOLINUS
Junior.



THOMAS BARTHOLINUS
A. G. P. D. C. L. X. X.
1717



THOMAS BARTHOLINUS

A. C. MDCC LXXI

Ætat. LVI.

Sculp. D. D. D. D. D.

Æ. Appellens. Sculp.



IN
ANATOMIAM
BARTHOLINIANAM
PROOEMIUM.

ANTHROPOLOGIA seu doctrina de Homine, vulgo, & recte tamen, in geminas dispecitur partes: *Anatomiam*, quæ de corpore, ejusque partibus, agit: & *Physiologiam*, quæ de anima.

Anatomia itaque, rectius Anatome, ab *ἀνάγνωσις*, quæ alioquin *S. Ignatio* inter martyria recentetur. *Cælio Aur.* aperio. *Tertulliano* professio, unde Professor, ut ad hanc nos accingamus, quatenus pars Physicæ est, (nam Medica Anatome, de qua *Galenus* in *Adm. Anatom.* quanquam utilis, medicis relinquenda,) Subjectum habet Corpus animalis cujuscuque, terrestris, aquatilis, volatilis, &c. non tantum humanum. Verum humani corporis structuram potissimum rimari solemus. 1. Ob perfectionem maximam, quæ regula est imperfectionis. 2. Quia animalia varia innumera fere sunt, ut iis secandis & rimandis humana ætas his faculis non sufficiat. 3. Ob usum incredibilem, ad nec minem non redundantem, qui seipsum & proprium adificium pernoiscere cupit, tum ut sanitatem melius tueri, & aegritudines profligare possit: neque quisquam Physicus esse, aut dici potest, nisi hanc, ante omnes doctrinæ Physicæ partes, artem ad unguem calleat. Neque iccirco Animalium dissectio minus utilis, aut Anatomico negligenda, partim ob analogiam cum corpore humano, partim propter viventium motus cognoscendos, partim denique ob Exercitationem tam Anatomicam quam Chirurgicam. De *moribus* sedem bilis & naturam in illis quaesivit. Post illum *Galenus* limas, aliaque aperuit, ut & *Severinus*. *Aldrovandus*, *Cassellus*, *Bronzerus*, *Panarolus*, & nos diverſi generis disse-

Anatomia
Subjctum.

Cur possi-
mus de hu-
mano cor-
pore in A-
natomia ar-
gatur?

Bronzerus
Aldrovandus
Cassellus
Panarolus, &
ceteri.

differimus. Ex vivorum Anatomie *Astlius* venas lacteas, *Harvejus* & *Walaeus* sanguinis motum, invenerunt, *Peguetus* lactes thoracicas, & nos vasa lymphatica.

*Dispositio
totius corpo-
ris*

Porro, quia ob varias actiones corpus humanum non ex una & simili parte constat, verum pluribus; ideo sciendum *corpus totum dividi* (tanquam quantitativum & integrale) in continentia, contenta, & impetum facientia, ex antiqua *Hippocratis* doctrina, hoc est, in partes solidas, humores & spiritus. Atque laxa hac ratione partes dicuntur omnes, quae quantitatem habent, & totum complent, atque integrant, etiam ungues, pili, adhaerens, medulla. Strictius vero & proprie pars dicitur, quae forma totius participat & vitae; et quae Anatomis tantum *solida*. Unde non male partem definit *Fernelius*: *Corpus toti cohaerens, communique vita conjunctum*.

*Pars quid?
Parsis pro-
pria acci-
pio qua?*

Et ad functionem vel usum comparatum: *Galeno* vero pars est corpus toti quadantenus conjunctum, & aliqua ex parte propriam habens circumscriptionem. Summatim dicunt partem proprie esse;

1. Quae vivit, nutritur, nec aliam nutrit. Ita excludunt spiritus, humores, &c. item adipem, quae quandoque abint in partis nutrimentum, & medullam osium tanquam illorum alimentum.

2. Quae solida est.

3. Quae propriam habet circumscriptionem. Contrarium in adipe est, quae terminatur figura partium circumjacentium.

4. Quae toti continua. Mathematicè & Physicè, ratione materiae & formae simul.

5. Comparata ad functionem vel usum. Ubi excluduntur verrucae, tumores, & alia praeter naturam corpori viventi adnata.

Ut vero intelligatur, quid significant hic *sanctio* & *usus*, breviter explicandum. *Actio* vel functio potest esse vel privata vel publica. *Privata* actio est qua partes sibi consulunt, *Publica* qua toti Animali. *Publica Actio* opposita usui, est actio partis praecipue in organo quod integrum actionem absolvit. Habet enim quaelibet in animalium corpore actio peculiarem particulam, teste *Galeno*, per quam perficitur. Exempli gratia: Cutis habet actionem privatam per se, ut alimenti attractionem, retentionem, &c. habet vero etiam publicam, pro toto animali, videlicet digestionem qualitatum tactuum. Sic actio epatis vel cordis est sanguificatio, testium seminis elaboratio, mammarum lactificatio.

*Quid pro
actionem
partis intel-
ligatur?*

*Quid pro
usum?*

Usus vero est auxilium, quod partes minus praecipue, ut

pars

pars praecipua functionem edat, conferunt, isque omnibus inest, etiam nihil agentibus quae *Galeno*. Ex tribus potissimum fontibus hauritur, & sunt

1. *Propria ejus temperies*, hoc est, Symmetria quatuor qualitatum. Exempli gratia. Cutis quoad qualitates primas est temperata, quaeritur in quem usus? Respondeo. Ut dignificat omnes qualitates tangibiles.

2. *Qua temperiem consequuntur*, & sunt secundae qualitates: durities, mollities, crassities, tenuitas, densitas, raritas, &c.

3. *Qua necessario accidunt*, ut magnitudo, numerus, meatus vel cavitas, figura, conformatio, connexio, situs, superficies. Verum nos in hinc institutionibus, in gratiam didicimus, cum aliis Anatomis raro accuratum hoc didicimus inter actionem & usum servabimus; praesertim ad evitandam tadiofam variarum rerum repetitionem.

Antequam vero ad partes divisionis, seu differentias, accedamus, tenenda summa quaestio istius, *Quenam pars Quenam prius generetur*. Sciendum secundum *Hippocratem*, partes *partes* omnes simul formari & discerni, quae admodum in circulo nec principium nec finis est, sed omnia simul principium atque finis. At non omnes partes simul perficiuntur & exornantur; Verum 1. Vena umbilicalis. 2. Epar. postea. Cor (quod *Aristot.* primo generari voluit, *Epar vero Galenus*) tandem Cerebrum. Umbilicalis ergo vena primo perficitur & absolvitur ratione amplificationis sanguineae, non ratione primae constitutionis ex semine. Alii vero dicunt, ex semine esse partium quasi stamen, ex sanguine subtegmen, putantes duo esse principia materialia partium corporis: semen & sanguinem. Quam sententiam refutavit, & abunde explicavit in *Conversus Anatomicae Cl. Pater* quaeq. 1. 1. *De Part. eburnaeque Fac. & Figur.*

Atque ita vasa ante viscera ratione perfectionis gigni dicuntur. Et merito. Alias enim viscera nutrum non possent absque instrumento hoc proportionato, vena, per quam sanguis ad alendum defertur, ex antiqua hypothese. *Quo modo enim* ex nucleo, vel semine, in terram missa, primo descendit in terram radii oblonga, postea aliae radices se diffundunt in latitudinem ad superficiem terrae, ex quibus postea truncus & rami; sic ex semine in uterum commisso primo oritur vena umbilicalis, sanguinem expiciens ex placenta uterina, quae quae umbilicali oritur vena portio eius sunt radicibus.

Nunc ad divisiones seu differentias partium accedamus, quae variae esse possunt.

*Quo modo
ante ossa
gigni debet
truncus.*

*Parsis quo
impleret?*

Late fumendo partes nonnulli dividunt, ut quaedam sint *necessitatis*, quemadmodum cor, epar, cerebrum, pulmo, ventriculus: quaedam *commoditatis*, & vel *magnas*, ut oculi & testes, vel *minoris*, ut unguis: quaedam *ornatus*, ut coma & barba.

Sed nos dividimus partes praecipue *ratione finis*, vel *ratione materiae*.

Ratione finis dignioris aliae sunt *principes*, aliae minus *principales*, & *ministrae*.

Principes sunt Epar, Cor, Cerebrum, quae aliarum partium principia sunt. Ut, ex cerebro nervi oriuntur (communi sententia) ex corde arteriae, ex epate vene. Addunt alii testiculos, sed nulla necessitate, quia ad Individui conservacionem nihil conferunt, & sine illis generatio fit, ut exemplis docemus lib. 1. cap. 22.

Intelligendum autem principium non radicacionis seu originis, nam ita semen omnium partium est principium, sed dispensacionis & distributionis; hoc est, quod a se emitit aliquod instrumentum, vim, & communem materiam.

Sic a corde tanquam principio dispensacionis oriuntur arteriae, quia haec a corde virtutem suscipiunt, ubique initium habere videntur. Ita de testibus & nervis intellige cum suis principii. Ita ab ossibus oriuntur cartilagineae, item ligamenta.

Ministrae vel sunt *necessariae*, vel *non*.

Necessariae sunt, sine quibus animal vel non vivit, vel male vivit. Sic inferit pulmo cordi, intestina ventriculo; ventriculus cordi, epari & heni, epari vesiculae felleae, porus biliaris, & vesica urinaria, cerebro sensuum instrumenta omnia.

Non necessariae, ut caro simplex, &c. respectu aliarum partium: nam in tabidis absunt, et in carnosis est oneri, eaque infecta privantur apud *Aristotelem*.

Ratione materiae *Ratione materiae* proximae partes *aliae sunt* simplices, homogeneae, sive *familiares*; *aliae* compositae, heterogeneae, seu *diffimilares*.

Similares pars est, quae in similes sibi partes dividitur, ita, ut omnes particulae eisdem sint cum toto substantiae, ut quilibet pars carnis est caro, &c.

Tales partes familiares ab aliis plures, ab aliis pauciores referentur.

Aristoteles variis in locis has numerat: Sanguinem, pituitam, bilem, faniem, semen, lac, fel, pinguedinem, medullam, carnem, venas, arterias, nervos, fibras, membranas, cutim, ossa, cartilagineas, pilos, unguis, cornua, pennas.

Averroës ex his quasdam omittit, & addit melancholiam, piram.

Spiritus, muscolum, chordam, ligamentum, axungiam.

Galenus variis in locis has habet: os, cartilagineum, venam, arteriam, nervum, membranam, seu panniculum, fibram, tendinem, ligamentum, unguem, cutim, pinguedinem, medullam, humorem vitreum & crystallinum, carnem musculorum & viscerum, cum propria substantia cerebri, ventriculi, intestinorum, uteri.

Archangelus omnes haecenas ab aliis dicit retinere, & addit spiritus triplices, 4. humores alimentarios, item excrementitios, ut urinam in vesica, bilem flavam felleae vesicae, pituitam excrementitiam, & omnia omnium coactionum excrementa, cuticulam, & internam cavitationem interiorum. Addit autem adhuc alias similes non vulgatas 17. propriam nimirum substantiam (emotis aliis partibus similibus, venis, arteriis, &c.) cerebri, flicis, linguae, pulmonis, cordis, jecoris, vesicae biliaris, lienis, uteri, penis, testium, renum, ureterum, vesicae urinariae, &c.) musculorum, musculorum, glandularum. Sed frustra caro nova haec adducit: Sub carne enim continentur fere omnia. Nam *Hippocrati* & *Galeno* alia est caro musculorum, alia viscerum, alia glandularum. At alibi *Galenus* triplicem proponit carnem. 1. in musculo, quae *Veteribus* tantum caro vocatur. 2. *crassa spongia* in jecore, corde, rene, &c. 3. tandem in ventriculo, vesica, venis. 4. in ossibus, sed improprie.

Unde quadruplex colligi potest Caro. 1. Musculosa, quae *Galeno* saepe Caro fibrosa dicitur, esseque mollis & rubicunda, & proprie Caro dicitur. Atque *Hippocrati* saepe Caro idem quod musculus. 2. Viscerosa vel viscerum. *Evastfraco* parenchyma seu assuio sanguinis. *Galeno* similis & simplex Caro, quae viscerum vasa firmat, spatia inania replet, & actionem edit. 3. Membranosa, vel cujusque partis membranosa carnosa substantia, ut in esophago, ventriculo, intestinis, utero, vesica. 4. Glandulosa, vel glandularum, quae est r. pro vasorum divisionibus firmandis. 2. pro humoribus superfluis, praesertim ferolis quia spongiosa & rare sunt glandulae, imbibendis: Unde vulgo dicuntur emunctoria: Capitii quidem, quae in collo sunt: Cordis, quae sub axillis: Epatis, quae in inguinibus. 3. pro partibus humectandis ad faciliorem motum, vel alias ad prohibendam siccitatem. Tales sunt ad linguam, laryngem, in oculo, angulis, &c.

4. ex principii *Glistonii*, *Wharioni*, *Charletoni*, ut pars illarum succum nutrimentum nervi ministrat, pars secretamentorum excipiat, & per lymphaticam vasa in venas reducat, pars excrementa eorum foras exportet, adeoque omnes glandulas

las nervis infervire, glandulasque mēfenterii & nostras lum-
borum esse præcipue nutritias. Quæ quidem pleraque di-
tuntur hypothesi novæ de succo nervorum nutritio, de qua
nos suo loco. *Galenus* 16. De Us. Part. c. 2. negat in gland-
ulas nervos inferi. Distinguit ibidem duo glandularum ge-
nera, illas, quæ sunt velut stabilimentum divisionis vasorum,
nullis nervis ad id indigere, quod neque sensum, neque motum
voluntarium ad id possunt: glandulas vero ad succos
alimenti utiles generandos, nervos habere communi partium

5. ratione, sicut & venas & arterias. 5. *Malpighius* gland-
ulas vel esse fontes pinguedinis, vel saltem medium propa-
gationis ejusdem ex sententia *Folii* suspicatur. 6. *Stenonius*
probabiliter statuit, glandulas cribra esse, hoc modo con-
formata, ut dum ex arteriis in venas per capillaria transit
sanguis, liberatæ à sanguinearum amplexibus ferocis partes
caloris vi per convenientes sibi poros expellantur in capilla-
ria lymphaticorum, concurrente nervorum extremis venis
afluxorum directione, elicit per sensum perceptionem
mentis imperio subiecti. Quomodo appositæ glandularum
officium, in feri separatione seu lymphæ postum, explicatur.
Cæterum quia in glandulis multum operæ & olei consum-
pserunt Recentiores, accuratorem glandularum natura-

*Dispositio
glandula-
rum, ex
Paridou.*

rum *Whartoni* duce addimus *Droisionem*. Vel enim ad
individuum spectant, vel ad speciem. Illa reperitur in *Ab-
domine*, nempe mēfenterii, omenti, lumbares nostræ, suc-
centuriatæ, pancreas, glandulaque vagæ: in *Thorace*, thym-
us & illæ pharyngis. Circa *Collum* & palatum, paria se-
ptem, duæ laryngis thyroideæ, jugulares numerose, parotid-
es, series concatenatarum, maxillares externæ & internæ
salivales dictæ, amygdalæ vel tonsillæ. In *Capite* conarion,
plexus choroides, glandula pituitaria, caruncule lacry-
males. Circa *Artus*, sub axillis, in inguine, circa flexura
cubiti & genu, in musculo faciali, & glandulæ concate-
natæ ab auribus ad clavículas. Sunt præterea & aliæ, quas
postea in loco signabimus. Hæ vel *Mariibus* propriæ, ut testes,
epididymis, parastatæ, medulla dederunt glandulosa,
vesiculæ feminales, caro glandosa corporum nervosorum,
& glandis penis: vel *Fœminis*, ut testes fœminini, placenta
uterina, alæ seu nymphæ, clitoris, caruncule myrtiliformes,
& mamma. Ratione *Conformationis* dividuntur à *Franc.*

*ex Confor-
matione.*

Sylvio in conglomeratas & conglobatas, quibus tertium addit
genus, nempe renales, & quos hinc excipit, *sistens*. *Conglo-
meratæ* sunt ex variis quasi partibus & minoribus glandulis
conglomeratæ, & cum aliqua superficie suæ inæqualitate conglu-

conglutinatis exurgentes, ut Thymus, Pancreas, &c. *Con-
globatæ* verò æqualem superficiem habentes, ex una quasi
sibi continuata substantia constat: sunt & conglobatæ, qua-
les sunt in mēfenterio & lumbis, inguinibus, collo. Ita di-
stingui debere, doctrinæ ratio suadet. Experimento id ip-
sum confirmat *Graefius*. Nam ablata membrana, quam tam
conglobatæ quam conglomeratæ vestiantur, & immisissim-
tum per ductum pancreaticum & salivarem, item per sin-
gularum glandularum arterias, liquore aliquo, opæ syringe
novæ, observat glandulas conglomeratas à se invicem re-
cedere, nonitem conglobatas. Ratione *Vasorum* quoque &
Usus distinguntur, laudato *Sylvio*. Conglobatæ enim alterâ
parte convexâ, lymphatica plurimum excipiunt, alterâ
verò concavâ interius ex plurimis tenellis lymphaticis alia lym-
phatica ex se emittunt, quæ omnia lymphatica versus & ad
communem ductum thoracicum propellant liquorem in se
preparatum vel aliunde acceptum. Peculiare quoque his
esse *Stenonius* noster & *Graefius* observantur, quod in medio
cavitate competunt. Conglomeratæ vero sola vasa lympha-
tica evēhentia competunt, in peculiari cavitate suum li-
quorem immediate deponentibus, v. g. salivales in oris ca-
vitate, pancreatice in intestinum tenuæ. Sed his missis re-
gredimur ad partes.

Partes similes decem numerantur: Os, cartilago, liga-
mentum, membrana, fibra, nervus, arteria, vena, caro,
cutis.

Ex iis quedam sunt ad sensum tantum similes, ut venæ,
arteriæ, nervi, (addunt alii muscolum) aliæ simpliciter simi-
lares sunt. Venas, arterias, nervos, musculos, non esse re-
vera simplices, recte docuit *Aristoteles*: Nam musculus con-
stat carne, fibris, tendine: Nervi ex dura pique matre &
medulla: Arteriæ ex duplici differente tunica: Venæ ex tu-
nica (fibris etiam secundum alios) & ostiis five valvulis.
Simpliciter & vere similes sunt os, cartilago, ligamen-
tum, membrana, fibra, caro, cutis, His *alii* addunt uteretes,
auram aurium, &c. sed frustra: Nam 1. non sunt partes toti
corpori communes, sed partibus quibusdam propriæ. 2. Au-
ra aurium nihil est nisi spiritus insitus, qui ex partium solid-
arum nomenclatura excluditur.

Hic notandum, partes has omnes dici vulgo vel *spermati-
ens*, vel *sanguineas*, vel *missas*.

Spermatice, quæ ex semine factæ, & sunt octo priores *Partes* hinc
enumeratæ; quæ hinc disillucunt, non regenerantur, nec vere *matrice*
uniri queunt; sed callo medio junguntur ob inopiam ma-
trix

teriz & virtutis effectricis, quæ post conformationem partium sopitur.

Sanguinea
quid? *Sanguinea* seu carnosæ partes contra regenerantur, quia ex sanguine factæ putantur, ut caro.

Mispha pars est cutis, de qua postea lib. 1. cap. 2.

Enim semen & sanguis communiter statuitur duo principia generalia generationis nostræ: ita, ut in semine sit principium materiale paucissimum, effectivum plurimum. In sanguine materiale plurimum, efficiens vero imbecillius. Ex semine prima partium rudimenta & filamenta tanquam stamina constitui dicuntur, ex sanguinis adfluxu subtegmen: Sed quidnam revera statuendum sit contra vulgatam hanc opinionem, docetur in *Controversiis Anatomiciis A. Bartholini* Patris. Dicendum enim potius, ex solo semine partes primo constari, tanquam materia ex qua sanguinem vero maternum conferre ad partes nutriendas, augendas & amplificandas. Cutis in proportione ad reliquas partes mediocrem portionem feminis adeptæ est, nec adeo copiosam ut spermaticæ, nec adeo exiguam ut sanguineæ.

Partes dissimilares
quid? *Partes* compositæ seu dissimilares sunt, quæ in partes dissimiles plures dividi possunt, ut manus non scëari potest in alias manus, sed in ossa, mûculos, venas, &c. Dissimilares Philosopho dicuntur membra: alioquin partes *organice* vulgo dicuntur seu instrumentales.

Organicæ partes. In quovis autem organo quatuor ut plurimum sunt partium genera. Exempli gratia, in oculo 1. est pars, per quam fit actio, nempe visio, ut humor crystallinus. 2. Sine qua non fit, ut nervus opticus. 3. Per quam melius fit, ut tunica & musculi oculorum. 4. Per quam conservatur actio, ut palpebræ, &c.

Quia vero magis vel minus compositæ sunt dissimiles, dividuntur in 4. gradus seu ordines.

1. Sunt similes ad sensum, ut musculus, vena, arteria.
2. Ex his constant & reliquis similibus, ut digitus. 3. Ex secundis componuntur, ut manus, pes, &c. 4. Ex tertiis, ut brachium.

Tandem in maxima sua membra dividitur corpus, aliis in caput, thoracem, ventrem & vësicam; aliis, ut *Aristoteli*, *Russo* & *Oribasio* in caput, collum, thoracem (sub quo etiam imum ventrem complexi sunt) unde *Hepar* in Thorace *Hippocrates* collocavit. manus & crura. Sed rectius aliis in Ventres & Artus.

Ventres sunt insignes cavitates, in quibus nobile aliquod est viscus: & quemadmodum tria sunt principalia membra,

bra, sic tres ventres: *Infinus*, vulgo abdomen, epar contri corporis hanc, & partes naturales. *Medius*, seu thorax, cor, & partes vitales. *Supremus*, seu caput, cerebrum, & partes animales. *Artus*, qui melioris vitæ causa sunt dati, sunt manus & pedes.

Atque ita quatuor libros faciemus: 1. De ventre imo. *Dispositio* 2. De cavitate media. 3. De supræma, sive capite. 4. De artibus *bovis* in Opus in IV. libris de arteriis, quæ a corde prodeunt in cavitate media. *Tertius*, de nervis, qui à cerebro prode communitur statuuntur. *Quartus*, de ossibus, quæ maximam partem in artibus reperiuntur: & sicuti ossa conjuncta compagem constituunt, quasi totum aliquod corpus: sic etiam venæ, arteriæ & nervi.

Aliam divisionem corporis reperire licet apud *Fernelium*, *Dispositio* *corpus* *secundum* *Regiones publicas & privatas.*

Privatas vocat cerebrum, pulmones, renes, uterum, &c. *Publicas* seu communes facit tres in totum corpus extensas. 1. Habet venam portæ, & partes omnes, quibus ejus rami prosunt. 2. Incipit à radicibus cavæ, & terminatur in tenues venas, antequam in capillares desinant. 3. Habet mûculos, ossa & corporis molem desinentem in cutem.

Prænam regionem præcipue purgamus per intestina; secundam per vias urinarias; tertiam per cutis spiracula.

A 5 FIGU-

FIGURÆ EXPLICATIO.

Hæc Tabula hominis viventis effigiem exhibet, in quo tum abdominis partes externæ, tum confpicuæ sub cute venæ à Chirurgis incidi solitæ, locusque inurendorum fonticulorum repræsentantur.

- A. Hypochondrium.
 B. Epigastrium.
 CC. Hypogastrium.
 D. Iliæ.
 EE. Inguina.
 F. Pubis regio.
 G. Umbilicus.
 H. Scrobiculus cordis.
 I. Jugulum.
 K. Vena frontis.
 L. Vena temporum.
 M. Vena jugularis.
 N. Vena cephalica.
 O. Vena basilica.
 P. Vena mediana seu communis.
 Q. Vena cephalica manus sinistra.
 R. Salvatella.
 SSSS. Vena saphena descendens.
 T. Vena saphena in ipso pede.
 V. Vena sibiatica.
 XX. Locus fonticulorum in brachio & crure.

ANA-



ANATOMIÆ
BARTHOLINIANÆ

LIBER I.

DE INFIMO VENTRE.

METHODO sectionis hic venter præmittitur, Ratio ordi-
nis. Cur se-
ctionis in-
itum fiat
ab uno quo-
vis? cuius anatomicæ omnium primo instituitur, ut
citius removeatur sentina excrementorum, &
putredo à cadavere exulet. Ratione œcono-
mix corporis, ab ore initium capit *fo. xviij. tit. 2.*

Horne in præfatione. Alii à dorso. Sic quilibet instituti sui
rationes sequitur. *Fernelius, Lindanus, Schenckius* quoque ab
organis chylicationis Physiologiam Medicam ordiuntur.
Rolsinck Syntheticam Methodum eligit. Nos Analyticam.

Est autem totum id, quod intus diaphragmate à thorace Imus ven-
tris quid?
distinguitur; circumscribitur à cartilagine ensiformi, ossi-
bus pubis, coxendicis, & sacro, lumborum vertebra, & u-
trimque costis nothis.

Pars ejus anterior dicitur *epigastrium*, quod stomacho Vide Tab.
cum proximis intestinis circumvolvitur. Arabibus عاى 1. tit. 1.

mirach, quod in genere de abdomine usurpatur; in specie
sumitur pro rugis ventris ab uteri gestatione relicta, & de
cute supra ventrem aggregata, teste *Giggejo*.

Et hujus quidem pars superior lateralis *hypochondrium* di- Imi ventris
partes, &
carnis ap-
pellatione.
citur, Cartilaginibus inferioribus costarum vicinum,
quod dextrum vel finitrum, alias *Epiplex* & præcordia, quod
negat *Rislanus* ulla autoritate probari posse, nisi *Baulmi*.
Sed *Celfo* unitata hoc sensu vox, qua etiam *Fernelius, Lau-
rentius, Manardus* usi sunt, ut alios taceam. Notat vero
Lindanus, hypochondria prominula esse, *præcordia* depressa &
notabiliter cava.

Media regio *umbilicalis* dicitur, cujus duas partes laterales
vocat *Aristoteles dactylus* à laxitate, *Galenus xanthus*, inania.

Inferior, quæ est ab umbilico ad pubem, dicitur *hypoga-
strum*, præcunctibus *Hippocrate, Galeno, Russo, Polluce*.
Imus venter Latinis, & *aqualentius*. Hujus partes laterales
illa dicuntur, in femoris vero flexu ad pubem *inguina*: *pu-
ber* autem pars est supra pudenda proxima, quæ lanugine
fœu pilis tegitur.

Pars



Pars infimi ventris posterior, vel est superior, quæ lumbos constituit: vel inferior, quæ nates.

Cæterum constat hic venter ex partibus integumentibus & testis, hoc est, exterioribus & interioribus.

Vesitantes seu continentes (quas abdomen proprie vocant) vel communes sunt, ut cuticula, cutis, pinguedo cum sua membrana, panniculus carnosus, & tunica cuius masculo propria; vel propriæ, sicut quæ masculi abdominis & peritonæum.

Partes interiores seu contentæ, vel ad nutritionem faciunt, vel ad procreationem.

Ad nutritionem, vel ad *ἄλλο* quocumque modo faciunt, ut ventriculus, omentum, pancreas, intestina cum mesenterio, lactæque venæ cum Receptaculo, & lymphatica vascula: vel ad *ἀσχημίζον* quovis modo, ut venæ mesentericæ, venæ portæ cum radicibus, cava cum radicibus, epur, vesica biliaria, porus biliaris, lien cum vase brevi & hæmorrhoidalibus, arteria cœliaca, renes, capsula atrabilaria, ureteres, vesica.

Ad generationem quæ faciunt, vel sunt viriles vel muliebres: Viriles, ut vas spermatica, corpora varicosa seu parastata, testes, vas deferentia, prostate, vesicæ seminales, penis, &c. Muliebres, ut vas spermatica, corpus varicosum & testes, vas ejaculatoria, uterus cum suis partibus, &c.

Cum vero in utero est homo, alia adhuc consideranda sunt, ut vas umbilicalia, tunicæ factum involventes, &c. de quibus suo loco.

CAP. I.

DE CUTICULA.

Cuticula, Græcè *ἰνδύπη*, alius summa vel ultima cutis, item cutis efflorescentia, cutis operculum &c. est lenticula, vitæ sensuque experta, tenuis, densa, ex sanguine, & vaporibus oleosis, crassis & viscidis, à frigiditate externa condensatis, ad tegendam cutim.

Materia ex qua cuticula non est semen, nam 1. Non est pars corporis. 2. Non nutritur. 3. Pars spermatica ablata non regeneratur, at cuticula facile deperditur affricata vel attrita, aut per vesiculas ab igne, aqua fervente, &c.

Neque ex sanguine materia est, nam 1. Omnes venæ in vel intra cutim terminantur. 2. Non habet fibras spermaticas, ex quibus omnis pars sanguinea firmamentum habet.

3. In

3. In morbis diuturnis & tabescepe crassescit. 4. Inciſa vel dilacerata non emittit sanguinem. 5. Non rubet, &c.

Neque excrementa alicujus coctionis materiam habet cuticula. Non ex primæ coctionis excrementis, aut secundæ; quia ex facibus, urina, vel bile, quomodo fieret? neque ex tertie. *Quarta enim coctio triplex habet excrementum.*

1. Halituosum & tenue, quod expirat. 2. Tenuë quidem sed magis solidum, aqueum, ut sunt ichores, humores serosi, qui acrimonia & acritate potius impediunt generationem cuticulæ, aut natam eroderent. 3. Crassum, tenacius, stringentorum instar adhaerens, quod exciſari & in cuticulam verti putant *Archangelus & Laurentius*, & monstrant ex foribus, quæ ex pedum plantis in balneo abraduntur. Atqui hoc modo in balneo cuticula decederet.

Ergo materia est aliud excrementum, nempe vapor oleosus, crassus, lentus, & humidus (nam ex ficis halitus fit lenticula) ex cute & membris subditis. Sic videmus in pulte cuticulam superius fieri ex vaporibus ascendentibus, & per frigus condensatis.

Genita vero est cuticula partim in utero cum cute, partim extra. Intra, nam 1. Sic etiam rudimenta & initia adiuventium, pilorum, unguium, in foetu. 2. Abique cuticula maderet cutis, & exiudaret humor cum dolore, ut in intertrigine, & phoenigmis. 3. Experientia ostendit cuticulam in abortu non nihil conspicuam, & vi cuiusdam humiditatis abradentis separari potest. Sed adhuc in utero est nullata, mollior, & inchoationem duntaxat accipit: quia ibi non tanta frigiditas est, sed minor, videlicet ex serosa humiditate foetum ambiente. Verum extra uterum complementum accipit, & perfectionem à frigiditate aeris, quæ magis condensat, exciſcatque, quæ causa est quod cutis omnium infantum initio rubere videatur. Hinc facile apparet, quid dicendum ad argumenta *Highmore* ex ferus cuticula & locis calidioribus, ubi cuticulam crescere scribit, deprompta, ut nobis persuadeat non à frigore condendi, sed in fetu formatione à partu seminis, ut alias partes. In utero formari, à partu seminis cognatis postea nutrirî & novam generari cum continuatis fieri solvitur.

Efficiens ergo remota & interna est calor internus, vaporem protrudens ad superficiem corporis, quemadmodum *Casa* effluore solis sunt exhalationes. Proxima & externa est frigiditas alicujus corporis, ut aeris, &c. coegens atque densans. Sic puls, fervidum lac, ferulaque alia calida, cuticulam nanciantur, aliquando etiam ambientis siccitas, ex-

terni

An excrementum acrimonia?

Resistantes Archangelus & Laurentius.

Vera materia Cuticulae.

Cuticula quid? Vide tab. 2. lib. 1.

Materia cuticulæ non fovetur

An sanguis?

terni humoris absorptione, materiaeque reliquae adstrictio-
nis. Vapor autem iste quo terriferis & viscosior est, eo fo-
lidius quod inde generatur.

Ufus cui-
culae.

Ufus est tueri cutem. Propterea non nihil dura est, tenuis-
sima tamen & perficua, quemadmodum cepum tunicae
pellucidae, ne, si crassior effiet, cutis non recte sentiret. Cal-
losa tamen aliquando ob labores in pedibus & manibus.

Densa est & cute compacta. Unde pustulae aquosae cuti-
m transeunt, non cuticulam. Non tamen nimis densa, ne
prohibeat corporis transpirationem. Patentia enim sudoris
ora per medium dorsi rugarum in vola manus microscopio
observavit *Malpighius*, & ubi sudoris excretoria vasa hiant in
abrafa cuticula versus cutem, *convexam* quandam *pellis-
culam* interiora versus extendi, eucurbitae similem, ad prestan-
dam forsitan *valvula* ministerium, ut interdum tensa deti-
net sudorem & laxata exitum permittat. Et densa quidem
est cuticula non tantum ad tuendas partes subiectas, verum
etiam ne nimius effluxus fiat vaporis, sanguinis, spirituum
& caloris. Nam est operculum osculorum & extremitatum
vasorum. Quare non sine aegritudine vivunt qui sine cuti-
cula hac nascuntur, quod in *Ludovico Bohemia & Hungaria*
Rege verum fuit qui etiamnum puer canis evasit.

Cuticula
culae.

Colore candido est, ideoque *frigida & sicca temperie*, &
plane *exsanguis*. Dilacerata enim vel incisa nihil ex se cruo-
ris emittit. Neque sanguine nutritur, quod voluere *Lau-
renbergius* & *Sperlinger*, quia non attractione propria ali-
menti intrinsecus nutritur, sed accessione propria ali-
menti cuticulae naturam conserescente, vapore in
Cassivius. *Aethiopi*us nigra est, subiecta vero cutis non
item. Nigredinem autem cuticulae in *Aethiopiis* ad sub-
jecto mucoso & reticulari corpore accerit *Malpighius*.

Numerus.

Numerus etiam in accidentibus spectatur. Est autem nu-
mero una; semel tantum duplex inventa est, & quidem ab
Aquapendente. Una poris cutis tenaciter immerita & inse-
parabiliter affixa; altera separabilis sine cutis offensione.
Quod in quibusdam tantum, non omnibus corporis locis
contingit. Geminatam quoque applicatis vesicatoriis de-
prehendit *Laurentbergius*; sed rarum id, ad cutem enim pe-
netrare vesicatoria, humor exillans docet & dolor. In cal-
lis quidem multae sunt, quarum curationem & generatio-
nem tradidit *Fallopeus*.

Commixio.

Commixio haec est; ut ita arte cohaereat cuti, homine vi-
vo, ac si continua esset. Sape tamen praeter naturam in illar
exuviarum serpentis deponitur, quod de se *Felix Platereus*
testat.

testatur, & in febribus ardentibus variolisque contingit. De
causa exuviarum serpentis, erua, &c. vid. *Singularia Exerc.*
Phys. In *Podagriscis* observavit *Salmuth*, in tertia inter-
mittente, alioque. In demorvis candela vel ferventi aqua
separatur, quia vivis *Plurignis*. In glande non cuti, sed
carni adhaeret, ubi icterico non cuticulam efficit, sed cutem
tantum tenuissimam quodam *Riolanus*.

DE CUTE.

Cutis, Graece *dipsa* quasi *diptera* vinculum, est integu-
mentum corporis commune, vel membrana, tempe-
rata, ex semine, a propria facultate, genita, ut fit tactus in-
strumentum, & ad subiectionem partium tutelam.

Dicitur *membrana*, quod intelligendum non simpliciter,
sed ut membrana sit sui juris & proprii temperamentum. Male
ergo simpliciter *Piccolominius* voluit cutim esse simplici-
ter membranam; Cutis enim crassior est, & habet subitan-
tiam propriam, esseque temperata.

Refutator
Piccolomi-
nius

Lindano substantia. cutis reapse gemina est: exterior ner-
vea, interior carnea. Utriusque simile in cortice medii auran-
ti cerati. Hinc in ulcere utanico mundificato incarnari citi-
us partem, difficilius cicatrizar, quia cutis interior est
pars sanguinea, exterior spermatica. *Nicol. Massa* duplicem
quoque olim credidit, internam candidam & mollem, ex-
ternam duriorem. Illam glutinosam, hanc spermaticam
vocat *Spigelius*. Glutiniosam quoque cutis carneam partem,
albam fibrosam appellat *Rolfincius*. Ex accidenti id fieri
existimat *Riolanus*, quia cutis crassities in plures cortices
secatur. Et *Joh. Th. Schenkius* recte negat esse carnosam
esse, nisi quia parte a carnofo panniculo mantellum accipit.

Altorum autem sententia est, Materiam esse semen & san-
guinem, probe in vicem missa, ut cutis habeat mediam natu-
ram inter carnem & neryum. Unde *Galenus* ait, quod fit
quasi nervus sanguine praeditus: non ait simpliciter, ex carne
& nervo, sed cum particula *quasi*. Nam & membranae amb-
assimilata, quia alicubi extendi potest, sentit exquirite ab-
ecat.

Materia
cutis qua
Galenus

Aristoteles ex carne exsiccata & quasi senescente cutim
constare voluit. Atqui cutis deglubitur facile a subiectis
partibus, & inter carnem & cutim est pinguedo, membra-
na, &c. ad quam opinionem *Fernelius* accessit, quando cu-

tim faciei subiectæ carnis portionem quandam sicciorem dixit, in quo & reprehendendus ipse, quia 1. Separari à carne possit. 2. Cicatrices aliorum more adimitat.

Alia.

Alia ex extremitatibus vasorum dilatatis, eo quod ubique vivat & sentiat, & in eam vasorum extrema deficiunt: Verum hoc de omnibus partibus dici potest.

Materia vera Cutis.

Alia ex nervis mollioribus in superficie corporis expansis, concurrente sanguinis additione: Verum hæc opinio eisdem cum prioribus est.

Ergo ex semine in quantitate moderata accepto constat cutis: & pro ampliatione moderatum sanguinem accipit: videtur tamen superare semen. Nam albicæ cutis naturaliter: licet pro subiectorum corporum & humorum copia variet. Nam qualis humor, talis color in cute efflorescit. Sic Sanguinei rubent. Ictericæ flavescunt vel nigricant. Quorum exempla videantur apud *Marcellum Donatum*, aliofque. Caro, si subjacet, citius rubet: si pinguedo, albicat.

Cicatrix quid sit

Ad semen respiciunt autores, quando ajunt cutim vulneratam non coire. Ratione sanguinis simile quid cuti fit cicatrix: esseque ex carne exiitæ & quasi exsiccata. In pueris tamen propter cutis tum humiditatem, tum humoris glutinosi copiam, observata est vulneris per veram cutem consolidatio, *Spigelio* teste.

Quamobrem cutis cum sit quasi ex membranosa (frigida & sicca) & carnosâ (calida & humida) substantia, temperata erit in omnibus qualitatibus primis & secundis, ut recte judicet de omnibus.

Efficiens cutis.

Efficiens est propria vis cutis generatrix; in nervo cuticæ, quemadmodum in ossis est ossifica, in nervo nervicæ, &c. Vis illa exitrens partem similem diversam à reliquis similibus. Quomodo autem ex eadem materia seminali efficiat nervos, ossa, &c. vis est occulta & quasi divina.

An ex fibrâ

Stemonis judicio maxima cutis pars ex fibrâ arteriarum, venarum, nervorum & tendinum, contexta est. Tendines cuti insertos ex cute canis Carchariæ. Sic quoque in humano corpore abdominis musculi plurimos tendines cuti habent continuatos, præcipue in illa parte lineæ albe quæ supra umbilicum est: idem quoque à lateribus lineæ albe conspiciuntur, si ad aliquot digitorum à medio distantiam cutis dissectur sectione parallela, cutisque una cum substrata pinguedine à subiectis musculis separetur. In *cutibus* idem observari, ubi versus omnes partes distributa fibræ tendinosæ cuti inseruntur, relicto spatio in sui medio, quo cuti minus adherent. Ita palmare in manu & pede plantarem, aliof-

que

que qui cuti altera extremitate continuantur, panniculi carnosî nomine vulgo exprimi. Cutim consistere ex vena, arteria & nervo *Antori* de Anat. Viv. *Columbo*, *Jac. Sylvio* visum, quia illuc vasâ illa confluant & definunt, *Furlani* conjectura.

Alia publicæ cutis & toti animali necessaria est: esse tamen instrumentum primarium, non adequatum, membrana enim omnis est adequatum organum, ut in oïlibus, nervis, ventriculo, &c. videtur licet. Nam licet organa sensus omnia sint partes dissimilares, tamen una simillaris est primaria causa actionis, à toto organo edenda. Exempli gratia: manus est quidem organum tactus, at maxime ea pars cutis, quæ volas manuum & pedum investit, quippe temperatissima. Et quia cutis in qualitatibus primis est temperata; ideo etiam in secundis, ut mollitie, duritie, crassitie, tenuitate, &c.

In membranis verò præcipue fibrilla nervorum sensum *Fibrilla tactus* obeunt, ex quibus ferè consistant. Hinc non malè *Car. Cæssia* refertur filamenta nervorum organum sensus vocat, quæ variè ab objectis mota sensum cerebri imprimunt. Sed abutitur suo ingenio, quando membranas asserit, quæ tegunt nervos & partes, non esse magis sensus tactus organon, quam chirothecæ quibus corpus contractamus. Neque enim chirothecæ partibus coherent, aut fibris suis interioribus respondent.

Ad cutis fabricam, tactusque rationem explicandam nova consert obiter *Malgibii*, quam compendio referam. Post cuticulam sese illi obtulit *vesicularum corpus*, cuius crebris foraminibus continentur non solum *sudoris vascula*, sed innumera pene *pyramidalis papilla*: hæc emergunt à subiecta cute, sub protractis enim lingulis rugis, quæ in cuticula & *th.* rete protuberant, bino *papillarum ordines parallelos* per longum ducuntur, in quorum medio dispersa locantur *sudoris vasâ*. Hæc papillæ ex cute erumpentes tandem in cuticulam definunt, & lingulas in plures veluti *fibrillas* dividunt videntur. Has papillas esse adequatum tactus organum, quia nervæque partes, quæ afficiuntur etiam in dolore. *Cærem* verò totam excavatam ex fibrâ in finitis per longum & oblique circumductis consistere microscopio apparet, cuique esse nervorum propagines, quos in cutem dissepgeri *Vesalius*, *Sylvius*, *Veslingius*, *Willisius*, aliique notantur.

Ufus cutis primus est, ut sit corporis tegumentum, ideo usus cutis secundus accipit ita rotundam, longam, &c. prout partes subiectæ requirunt, ideo etiam foris sita est, & quia emun-

2. stiorum quasi corporis esse debet. *Alium* cutis linearæ usum commendat Physiognomici, qui in manu ex lineis & colluculis, in fronte ex lineis Planætaris & adventitiis hominis sarta præsignant, imprimis que ab interiorum viscerum constitutione dependet. His enim singulis singulas lineas in vola manus respondere, vero chironamste fundamento fuscæ deduxit de *Chaboure*. Tertius usus est Medicus. Accommodata emplastris anodynis, exsiccatæ, parturientibus succurrit, convulsionibus Epilepticis experimento *Hildani* & *Beckerii*, vulneribus cranii, teste *Poppio*. Quartus illuitor, ut exitum det excrementis, & fuppis excludat insensibili perspiratione, quæ magis sublevarur quam omnibus sensibilibus simul unitis. Per hæc ex arte *Sanctorius* triginta annorum experientia deprehendit, pluribus unica die naturali tantum evacuari quantum per alvum quindem die Apoplectici. *Quintus*, Attrahere 1. Aërem in transpiratione in Apoplectici, hysterici, urinatoribus. 2. Succum in longa media ex impostis emplastris, si observatio-nibus *Zacuti Lusitani* credimus, & vim purgantium alio-quinque medicamentorum exterium. Hinc

Cutis fora-
mina. *Perforata* est variis in locis, ad introitum & exitum ne-cessariorum. Sunt autem ejus foramina alia conspicua, ut os, aures, nares, &c. numero 30. ex computo *Laurenbergii*, si unguam loca simul numeraverit: alia inconspicua & insensibilia, ut pori. Pori illi corporis, alia inconspicui, hyberno tempore conspicuntur, cum corpus derepente denuda- tur. eum enim cuticula anensis deplumati cutem æmula- tur. Ab his poris videtur fuisse, quod humana cute pro fe- nebris uti quidam Perfarum Rex potuerit, si fides *Oribasii*.

Per eisdem poros cutis laxatos languinem & arenulas ex- cretas observavimus in *Hist. Rar. Anat.* quos adeo patulos in- struma vidit *Lindanus*, ut non tantum granum hordei po- terit imponi, sed pisum album, rubrum & sumum digiti minimi. Præter naturam ita dilatantur. Calore quoque ampliantur in sudoribus. Unde hauriant sudores olim vidit *Galenus* 1. Simp. Fac. 12. per arterias nempe & venas oscu- lis in poros cutis hiantibus. Arterias solas nos eligimus, & Lymphatica vasa addimus, que vel lympham per tunicarum subtilitatem emittunt, cutis poris vicinam, vel arteriis in- dunt. Ita *Hippocrates* in Epid. sudorem guttatim effluere indicat velut per aqueductus. Hinc cismodii sudores hya- tides nonnunquam in cute excipiunt, pulvisaque tales a- queas per univerſum corpus efflorescentes post prurium passus est *Jo. Theod. Schenkini*. Sed propius rem tangens

Steno-

Stenosis, mediantibus glandulis lympham hæc ex arteriis ad poros deducit. Cutim enim habere *vafa excretoria* lym- phatica à glandulis oriunda, ad que materia per transpira- tionem exhalans per arterias deportetur & per lymphaticas expellatur. Observavit idem singulis poris suam *glandulam* subjacere, que vel major est in ægris vel minor in sanis. Major est in his qui sudant multum & sæpe. Ad hæc *glandu- las pororum* notariæ per transferum excurrunt nervus hiat, *Malignis* milare, imò ipse arterie. Ex minimis his glandulis excurrunt per totum sudor, ut madidæ fore *papille* (tactus organon *Malignis*) nervæ reddantur, ne ardeant, & ne callo quodam ex assiduo usu tententur. Unde in locis exquisito tactu pollentibus plurimus sudor erumpit, ut in plantis pedum & manuum volis, sub axillis, &c.

Pori interiores partium quoque considerandi, quibus membrane interiores, vasa & viscera abundant, ut recte ex *riveri*. *Hippocrate* corpus sit *æquosus*, & citò vapores sursum deorsumque comment, in subita virium refectione, in purga- tionibus, in vaporum malignorum communicatione. Per hos poros partium sanguinem quoque transire, ex suspensis demonstrat *Harvejus*, quia rubent facie, postea soluta liga- tura detumescunt; unde suam circulationem sine anasto- mosibus ex arteriis ad venas per carnes derivat. Quod tetri humores vesicæ immixti ligamento munitæ, odore nares non feriant. nec abcessus cordis in juvene lithopy- miam intulerit, quod objicit *Loverus*, quoniam corti- diana exempla noxiorem vaporum ex utero, abcessibus hypocondriis ad cor cerebrumque elevatorum aliud doceant, ex pororum diversâ fabrica & figura causam elici- mus.

Poros namque singulares diversisque *forma & magnitu- dine* in singulis partibus ingeniose fingit *Carselius*, sicut in cribris perforatis, quorum diversitas facit, ut hic vel ille hu- mor perlabi possit vel impediatur. Sunt certe varietates hæc pororum percommode ad multa phenomena explicanda. Nec tantum pororum est tanta varietas, sed corporum que poros transire debent. Pro figura enim varia rerum, similes pori aptantur, si liber utrinque commeatus est. Sphærici po- ri sphærica corpora, triangulares triangulæ, cubici cubica, & ita poro admittunt. Neque ullus utrinque varietas pos- sibilis, si sphærica corpora per triangulares poros viam ten- tent, aut versa vice. Sic non quivis vapores ad cor cere- brumque penetrant per quolibet poros. Sicut vesicam suil- lam vel agniam inflatam aër non pervadit, propter aëris

Lymphati- ca vasa.

Glandule pororum.

Pori inter-

iores.

Pororum diversitas in forma & magnitu- dine.

figuram poris vesicæ minus convenientem, aqua faciliè simili figura prædita, quam in vesicæ aquæ immerfa invenimus. Testatur *Boyleus* Exp. 36. per poros vesicæ non aërem, sed tantum aquæ tranliculari, quantum ad salè Alcalizatium in liquorem solvendum sufficit. Particulae aëris quasi ramulosas expanlas impedire tranlitum per foraminula, per quæ aquæ particulae non ramulosa possunt elabi, scribit *Deusingius*, eodemque modo impeditum aërem ramulosum in corpore status excitare. Multa alia ex pororum figura solvuntur problemata. Cibi suis poris præditi inutiles sunt stomacho, si saliva alterius figuræ penetrare eos nequeat. Humores contra nutriti partibus nostris facie agglutinantur, si in poros idoneos inciderint, quod etiam *Lowerius* prævidit. Causam hinc repetit *Pecquetus*, cur pervia bili demaculata, ferum & sanguinem excludant, nec bili vicissim pateant, quæ ferum solent admittere, alia enim esse quadrata, alia triangularia. Bili quoque diversam à sero esse figuram. Quomodo sanguis & ferum in renibus separantur, fuisque singula meatus excipiantur, ex varia configuratione meatuum probat *Joh. Alph. Borellius*, plurimè enim experimentis comprobari, poros angulissimos à rebus subtilioribus non penetrari, licet ipsos crassiora pervadant: rursusque à poris fatis patentibus & laxis, subtilia non admitti, quamvis minus tenuia introducuntur. Alia qui de poris volet, consulat fratris *Bartholini* Dissertationem.

Crassities
cutis.

Crassa est cutis & sextuplo cuticula crassior, sed tenuior quam in aliis animalibus, neque aliquis è cute in corium apparatus de cutis crassitie judicet, apparatus enim eo corrugatur plurimum & incrassatur. Et levior fieri videtur, ita enim apparatus ex observatione *Leslii* pendet libras mercatorias quatuor cum dimidia. Mollis & exquisitè sensilis, sed mollior & rarior in facie, pene & serotus in cervice, cruribus, plantis pedum, dorso: media in duritie & mollitie est in digitorum apicibus. Sic quædam cutis est crassissima, ut in capite (teste *Aristotele*, quem falso citat *Columbus*) quædam crassa, ut in collo; quædam tenuis, ut in lateribus, unde titillatio; quædam tenuior, ut in vola manus; tenuissima in labiis. In pueris tenuior & porosior quam adultis, in foeminis quoque quam viris; in calida regione quam in frigida. Æthivo quoque quam hyberno tempore cutis rarior; quo fit ut animalium pelles ætate excoctæ difficilios pilos quam hyeme contineant. Variat quoque plurimum pro diversitate subjecti; unde in nonnullis denitatis & crassitie admirandæ, si credimus *Petro Sercio*, adeo

adeo ut ea innoxie carbones igneos attrite, gestare, continere & propemodum extinguere duæ Æthiopiæ potuerint. *Fallopis* in homine præpingui ita incrassatum corium, ut sensum amiserit, ratione nimie nervorum impactionis. In hippiatro vidi callum in manibus crassitie nucei juglandem æquasse.

Comæx.

Comæxia. Quædam cutis à subjectis partibus facile separatur, ut in ventre inferiore & medio, brachiis & cruribus. *Veslingio* in hæret subjectæ pinguedinis laxius, ut alieubi incisa statu ab ea deduci queat, barbaro in curandis leprosis à pud Orientales experimento. Ab alii diffculter, ob membranæ carnosam, cui necitur fibræ & vaporum beneficio. In plantis pedum & volis manuum vix separatur, quibus connascitur ad firmiorem apprehensionem. Vix etiam à carne frontis & totius fere faciei, maxime aurium & labiorum, ob tendines & musculos, maxime eum, qui latus dicitur, committos. Sic in fronte mobilis est, & in occipitio quorundam, propter peculiare musculos, in reliquo corpore non item, nisi in animalibus, ob panniculum carnosum subiectum, vel propter villos, quos musculorum instar plures attribuit *Higmarus*.

Vesica.

Cutis visæ communia accipit pro nutritione, vita & sensu. Venæ cutaneæ accipit duas per caput & collum à jugularibus, duas per brachia, thoracem & dorsum, ab axillaribus. Ab inguinibus duas, per infimum ventrem, lumbos & pedes: in foeminis à partu difficilis, in varicosis multis ramis conspicuas. Arterias paucas easque exiles, ad tempora & frontem, digitos, scrotum & penem fitas. Plures tamen concedit *Lindæus*, quia per has, ex *Galeno*, fit insensibilis transpiratio, addo, sudorum rivus. *Hofmannus* præterea monet, in inflammationibus cutaneis, & in febrium paroxyfmi, pulsationem in nulla non particula sentiri. Nervos per eam repetes nullos, sed plurimos in eam deficientes, recipit, ut *Galeno* visum: quoniam ramulos exiles per eam currentes statuat *Joh. Veslingius* summus Patavinorum Anatomicus; & rectè, illorum enim presentia ad sensum necessaria, & fibrillas cutis hinc derivandas, nuper dictury.

DE PINGUEDINE.

Pinguedo est corpus simile, vitæ expert, ex sanguine *Pinguedo* unctuosum, membranarum frigiditate, concrefcens, ad rotundum. *quod* *est*

B +

tius

rius totamen. Vitæ esse expertem, sectionis indolentes testantur, & absorptiones. *Plinius* idcirco fies spirantes à muribus scripsit arrodi; & apud *Ælianum* Dionysius Tyrannus dormiens, neque acubus poterat excitari, ob nimiam pinguedinem. Ex balenis quoque in Groenlandiæ sine sensu ullo doloris adæps incisus excinditur.

Discrimen inter pinguedinem & adipem. Pinguedo, Græcè *σπάδα*, à *Gaza* male vertitur adæps: Pinguedo enim est ætrea, calida, & humida humidiorum animalium, & calore facilius funditur, difficulter cogitur rursus, sed nec frangi potest, & mollis, laxa, & rara: Contrarium vero intellige in sevo, quod prompte coit, solvitur difficulter, &c.

Nam est pars.

Est autem pinguedo proprie loquendo, non pars, sed portio humor, nisi forte una cum membrana consideratur, ut sæpe fit à *Galeo*. Fibris villisque membranosis munitur docet *Veslingius*, ex qua membrana adiposa, quam solo habitu à panniculo carnosio distinguit *Blausius*. Pinguedo duplex est, narrante *Jo. Dan. Majore* ex *Molueis Radicalis*, quæ etiam in macilentis, & *Secundaria*, seu unctuosus & spissus humor, radicalibus staminibus pinguedinis, tanquam telæ textoriæ, impactus, ut coctione tamen & eliquatione rursus separari possit. Sed radicalis inter membranas potius referenda, quales in embryonibus pinguedine deditur.

Ratio ordinis hæc est, quia pinguedo in homine est inter cutem & membranam carnosam, in brutis membrana quæ cutem movet, subicitur.

Quibus partibus fit data.

Pinguedine deditur utriusque partes, quibus esse poterat inutilis, commodam complicationem, & distentionem impediendo, ut cerebrum, palpebræ, penis, scrotum, & testium membranz. Adelt vero præcipue in partibus quæ valentius moventur, durior, adipis inlata, fibris & venalis intertexta, ut in vola manus, digitorum internis sedibus, (nam ibi plures tendines, nervi, & vasa, quæ humectari debent) pedis planta, maxime calce. Mollior in variis partibus est, de quibus suo loco.

Materia non est chylina.

Materia pinguedinis lacteum esse succum, fies chyli pinguedinem partem ex lacteis *Astellianis* pancreatis attractam à mesenterii membranæ & glandulis, scripsit *Cælius Folius*, ex coque ossa nutrix. *Parissianus* generari una cum sanguine in hepate ex ætrea chyli portione. Cui opinioni oppono 1. Pinguedinem cibos comedentes non statim pinguescere. 2. Crudiorum esse chylum quam pro partium nutritione. 3. Pueris subito debere pinguedine vestiri. (Quod quidem etiam in nuper natis observamus, qui sanguine tantum materno fue-

fuerunt nutrix) 4. Chylum necessario mutari antequam ad partes veniat. 5. Nullum esse ductum à Mesenterio ad extrema: nam quamquam pro tubulos lacteos seu lymphaticos nuperos chylus deferri possit, tamen ille in longo itinere immutatur, & oleositate in visis internediis deponit: neque per membranas fugitur, ut opinatur idem vir doctus, neque per glandulas deseritur. Non illud, 1. quia densiores sunt, quam ut florum instar fugant. 2. tumida apparent, & in anatome oleosum humorem in se monstrarent. Neque hoc, quia 1. glandulæ partibus pinguedinis continuæ non sunt. 2. nec humorem utilem, fed excrementa solvitur, imo humore albo pituitoso abundanti, non pingui. 3. Animalia sine glandulis multa pinguescere observamus. Pinguior autem chyli portio materia pinguedinis est, fed tantum remota, quatenus vero chyli portiones pinguioribus ex lacteo thoracico vasis sanguineis insunduntur, cumque sanguine circumtur, pinguedinis materiam subministrant membranis adiposis adherentes, sicut alie ejusdem chyli particule in corde immutata nonnihil, aliis partibus in alimentum cedunt. Ita quod de hepate dicit *Parissianus*, de corde nos interpretamur. Sanguini enim pinguedinem five chyli five sanguinis non multum immutatur, in ipsis vasis sanguineis inelle experientia docet. Frustula pinguedinis non semel in vasis cordis enata vidimus, & ante nos alie, quæ polypum imitantur. *Fr. Ulmus* junior refert, obesse mulieri ductas esse cum sanguine membranas digito longiores, aranearum telis in medio simillimas, in extremis vero longe crassiores, & plurimo adipe undique obductas. Nec id circulationi, ut suspicatur *Ulmus*, repugnat. Pertranseunt hæc & alia cor, & immutantur ibidem, quæ immutari vel debent vel possunt. *Gassendo* chylus & pinguedo eadem sunt. Fieri enim adipem ex sanguine delato per venas meseraicas ad glandulam pancreatis substantiam, eundemque propagari per venas, nobis lacteas, circa tunicas intestinorum & meseraicaram ad irrorandas ejusmodi partes, nec alio succo lacteis nostras impleri. Sed de vera lactearum, chylique per eas distributione alibi disputavimus. Quare, li sanguinem in universum consideremus, vulgo

Nisi lectior immutatur.

Qui in ca- teris partibus reperitur.

Materia unanimitè statuitur sanguis, unde Aristoteles Sed san- ait, quæ sanguine caret, nunquam habent adipem, vel se- qui- vum: sed sanguis defecatur. & absolute coctus, neque adhuc omnis ejusmodi sanguis, sed qui tenuis est, ætrens, & oleosus. Aitæ & Et respondet lactis butyrosee substantiæ, scilicet oleo se ma- de- fusu.

FIGURÆ EXPLICATIO.

Hac tabula communia integumenta in abdomine separata, & ab uno latere pinguedo sub vasis resperfa, ab altero vero musculi aliquot detecti exprimuntur.

- AA. Cuticula.
 BBBB. Cutis.
 CC. Pinguedo extra situm à panniculo separata.
 DD. Panniculus carnosus.
 EEEEE. Pinguedo in suo situ per dimidiam abdominis partem relicta.
 FFFF. Distributio quorundam vasorum per pinguedinem.
 G. Copiose glandula in inguine.
 HH. Linea alba.
 I. Umbilicus.
 K. Musculus pectoralis pars detecta.
 LLL. Musculi serrati antici majoris dentatæ productiones.
 MM. Musculus abdominis oblique descendens in suo situ.
 NNN. Musculus abdominis rectus per oblique descendentes tendinem transparentes.
 OOO. Musculi recti inscriptiones nervosæ.
 P. Musculus pyramidalis dexter in situ.

dam esse negavit, nempe aquea humiditate, non aërea. Contra quam scripserunt *Fernelius*, & *Columbus*. Et cum pinguedo sit ex oleoso sanguine, vel chyllo in sanguine contento, de calore multum deperditur. Unde *Aristoteles*: *Quæ à frigore condensantur, ab eis multum caloris exprimitur.* Et alibi: *Materia naturales sunt sales in quali sunt loco.*

Hinc adipis natura est paulo frigidior sanguine, interim calida est moderate; nam 1. foris imposita digerit, resolvit, discutit. 2. est tenuior pars sanguinis, & oleosior. 3. ignem facile concipit. 4. intus augeat calorem, quemadmodum omentum coctionem ventriculi, &c.

Alii volunt esse frigidam, quia *Aristoteles* ait: quæcunque à frigido concreverunt, & à calido solvantur, frigida sunt. Atqui pinguedo à frigido concrevit. R. Adeps est frigidus respectu caloris quem antea habuit, dum sanguis erat, vel cum sanguine versabatur. Sed ex eodem *Aristotele* discendum, quod quæ frigore concreverunt, & facili calore resolvuntur, non multum caloris perdidit.

Ejfi-

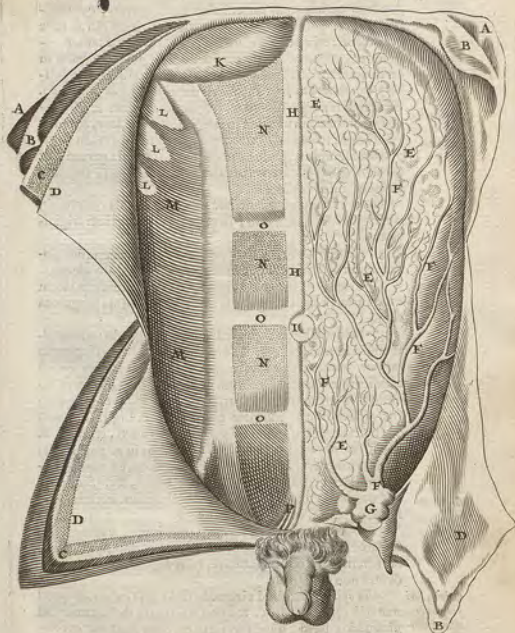

Pinguedo
 sanguis
 frigidior.
 Sed moderato
 calore calida.

*Efficiens
pinguedi-
nis.*

Efficiens vel generans pinguedinem est calor temperatus, & humidus, omnis coctionis autor. *Efficiens concretivus* est *frigiditas membrarum* (à quibus album colorem contrahit) non simplex, sed respectiva, sufficiens tamen ad coquendum exsudantem partem oleosam sanguinis, quemadmodum & plumbum liquatum cogitur, mox ubi ab igne removetur, etiam in locum satis calidum, igne tamen frigidioribus effundatur. Et pinguedo à frigore concrevit in certo quodam quasi gradu (nam non fit quodlibet ex quolibet) quemobrem non in quavis parte generatur pinguedo. Fieri autem pinguedinem ex frigidityte, *Galenus* & alii cruditi statuerunt, ita ut, quod in sanguine pingue, & tenue est, dum fit in calidioribus corporibus alimentum, in frigidioribus servetur, (unde calida, & sicca animalia parum, aut nihil pinguis) & cum venæ extra se transtantur, incidens in membranas concrevit.

Nam 1. Sanguis etiam hoc modo extra vasa concrevit, ob frigiditatem aeris accursam, licet ob internam etiam frigiditatem.

2. Aristoteles ait, ex his, que liquantur, quæcunque calore solvantur, à frigore densantur, quemadmodum oleum.

3. Frigidiora sunt pinguiora, ut castrea, femine; item que in terra diu latent otiosa: sic hyeme omnia pinguiora sunt.

4. Non nisi locis frigidis adnascitur pinguedo: quemadmodum in membranis: ita videmus omentum esse pingue ratione membranose substantiæ, tum etiam ratione loci, à calidioribus visceribus remoti, quandoquidem intestinis incumbit, peritonæo subjicitur, & quia pluribus venis, & arteriis referunt, multum pinguedinis colligit. Sic circa cor nascitur adeps, nam ibi pericardium adest, frigida, & crassa membrana: deinde ierosus humor in eo contentus: ex inferiore parte *Mesepheum*, seu flabellum, ex utroque latere pulmones inlatur fossillum, mediastinum, &c. Sic ad renes nascitur pinguedo, quia seroso abundante excremento, spinæ adjacent, intestinis operiuntur.

5. Operculum, aque ferventi imminens, vapores ad se sublatos cogit, & in aquam vertit, ob frigiditatem. Nam sic aerem calidissimum ambire, tum vapores operculo insidentes non densantur.

*Opinio, fieri
pinguedi-
nem à cali-
ditate.*

Alia opinio est, quod pinguedo sit à causa calida, eo quod materia ejus sit calida, & quod flammam facile concipiat pinguedo; item, quod omnia in corpore fiant per coctionem, & calorem. Sed ex præcedentibus responso liquet. Et

nos

nos non intelligimus simpliciter frigiditatem, unde cruditas, sed debilem calorem.

Alia debent à membrana densitate pinguedinem habere consistentiam, eo quod densi sit densare. Resp. Frigidi est densare, densitas est à frigore, neque densi est densare, nisi esset qualitas prima activa, aut frigus sibi adficeret. Alia tenuitas membranae efficeret tenuem pinguedinem. Et cur densitas vaporum materiam contentam non densat?

2. Ita obijciunt: Operculo denso licet calidissimo, occurrens vapor sublimis ex aqua fervente mutatur in aquam, aut in distillatione per alembicum, exhalatio est re subiecta tum vitro denso impeditur, reflexa in densiorem substantiam vertitur. Sed responso ex prioribus liquet; & deinde, qui ebullitione vapores attolluntur, si vase ita includantur, ut expirationi locus denegatus sit, novis vaporibus continenter succedentibus, ne fiat penetratio corporum, necesse est resumi priorem consistentiam: sed, si exitum habent, eunt in aquam, ob aerem frigidum ambientem vitreum operculum. Hinc ut facilius, & copiosius liquor emanet, illud subinde frigida distillatores refrigerant. Sic aerem frigidum, vapores intus calidi ad fenestras in aquam abeunt; aere foris calido non item.

3. Ajunt multa esse frigidissima, ut cerebrum, meninges, &c. que pinguedinem non habent. Resp. Iste partes etiam sunt dense. Nec natura voluit; foret enim inutilis ibi, & noxia: Calori vero moderato, densior cutis, pili, & cranium precipitunt.

Fabius Pacius causam confert præterea in siccitate, ratione fibrarum pinguedinis. Qui repugnat quod 1. pinguedo non sit sicca, sed humida. 2. Fibras sensibiles, ut sanguis, non habeat. De quibus vide *Contr. Anat. & M. Parentis* nostri.

Alia Neesericii novum commentum placet, fieri pinguedinem à forma peculiari pinguifica, sicut os à forma ossifica, &c. Qui sine dubio falluntur, quia 1. pinguedo non vivit. 2. certam dimensionem non habet. & 3. in pinguedine medullam ossium concrevit sanguis sine talis forme auxilio.

Pinguedinis tamen collectionem fieri fortitudo, ideo negat *Receptaculo Malpighii*, quia natura conspiciat pro *receptaculo* in animalibus efformavit, quod etiam alio experimento didicit in ranis, quibus *elephas* striæ partibus adhaerent; dum enim languide adhuc redit in cor sanguis in trunco venæ portæ, cui etiam appenduntur dictæ striæ, videntur conspiciæ guttulæ olei, compressis præcipue striis, quæ una cum sanguine in hepatis cavum rapiuntur, & in pennatis, in quibus vasa me-

scate-

*Opinio, fieri
à densitate.*

Responso.

*Opinio, fieri
à siccitate.*

*A peculiari
forma.*

*Receptacu-
la ejus.*

Striæ.

fenterii fere sunt diaphana, idem non semel vidit.

Adeps enim in sanguine passim observatur, præsertim venoso, teste *Charlestono*, & in aliis animalibus, annotante post *Severinum Malpighio*, ut confirmetur ea que de pinguedine nuper diximus. Nam secundum naturam *Fernæ* pinguedinis, quamdiu in vasis est, non est concretæ, sed liquida, & sula ob calorem, qui adhuc in vasibus continetur. Per urinam liquida excreta fuit, observante *Helmontio*, & sanæ mulieri per alvum, *Hildano*. *Folus* liquidam credit esse propter homogeneitatem, concretæ extra ob fibrarum heterogeneousitatem. Sed fibrarum, aut in corpore, aut extra, dissimilitudinem, nemo facile advertat. Circa membranam carnosam diversimodè cumulatæ & concretæ.

Observavit præterea *Malpighius*, ubicunque pinguedo est, præcipue circa cutem, & in musculorum interstitiis, ibi inveniri multiplices membranas *fascicularum* ad instar, & *loborum* excavatorum, quæ substratæ cuidam membranæ crassiori, veluti fulcimento & basi adherent. Per hanc propagari *venas & arterias*, quarum trunco à lateribus pinguedinis moles, veluti mlii acervus, cumulat. *Vasa sanguinea* expandi in ramos, arborum instar, quorum extremitatibus appenduntur *membranosæ sacculi* seu *lobuli*, pinguedinis *globulis* repleti, qui veluti folia arboris adnata, arboris exactam figuram complent. *Membranosæ isti sacculi* varie figurantur. Sunt enim leviter *depressi & ovales* pene figuram habent, instar glandularum conglomeratarum. *Nestuntur* ad invicem membranæ, quibus eiformantur, & vasorum rete. Hinc in cadaveribus hominum, brutorumque insigniter emaciatorum, pinguedinis loco complicationes pellicularum copiosæ observantur. Sed *Venas* tres habet pinguedo abdominis, mammillarum externam superne descendentem, Epigastricam inferne & crurales per inguina ascendentes, & à lumbis quamplurimas emergentes venas, quibus arteriæ sociantur. Per hæc vero cutisque vasa, cucurbitulæ, scarificationisque ex interioribus humores trahunt, quantum quidem suspicor.

Glandulæ. *Glandulæ* habet copiosissimas, quæ excrementa ex corpore in se recipiant. In morbis & excrementitia humiditate abundantibus copiosiores.

Ufus. 1. Instar vestis calefacere, calorem nativum fovere, sua visciditate effluxum prohibendo, crassitie, & densitate meatus occultando, ne frigus penetret; & æstate calorem inhibendo, quo minus penetret.

1. Im-

2. Imprimis coctionem ventriculi juvare. Unde omentum excidium, flatus, & ructus gignit, & pro bona coctione alia adhibere oportet, quæ ventriculum tegant.

3. Calidas, & ficcas partes, ut cor, oblinere & humectare.

4. Motum faciliorem reddere, si moderata fuerit, abundans enim impedit motum, omneque actiones. & partes servare, ne inciditur nimis, distendantur, aut rumpantur. Hinc cartilaginum extremitates tæctæ, articulos majorum ossium, & quorundam ligamentorum externa sedè, item vasis ad cutim delatis subternitur. Sic ob hanc causam pinguedinis copia in orbita oculi, ne ob motum continuam exciccario, & ariditas quasi sequatur. Et venæ coronalis cordis multa pinguedine est munita, ut motui, & magno calori cordis obviam eatur.

5. Est instar pulvinaris, & propugnaculi, contra ictus, contusiones, compressiones. Hinc clunibus, volis manuum, & pedum natura dedit copiosam pinguedinem. Sed, judice *Riolano*, peculiarem, instar membranæ duram.

6. In inedia vertitur in alimentum, nam dulci, seu *Annotato* nobis, naturæque familiari, & pingui nutrimur, si *Gastro in alimentum*. *Riolano*, & aliorum autoritatibus credimus. Quorum mentem *Rondeletius* de refectione potius aliquid interpretatur, quia partes incendantur, donec proprium alimentum accedat. *Higmoreus* aliter hæc explicat. Quia enim in inedia ob defectum humidum, quod ab alimentis restaturatur, calor partium non temperatur, sed magis indes incalcescit, inde in adipem, dissipatu facilem, agens, eam citissimè absumit.

7. Spatia vacua implet inter musculos, vasa, & cutim, adeoque corpus reddit æquale, album, molle, pulchrum, formosum. Hinc tabidi, & vetulæ deformes.

8. Continuum nativi caloris est pabulum, vel ut conferret flammam vitalem in sanguine, quasi oleo perpetuo in elyphinis. De pinguedine id negari non potest, quia ipse chylus pinguior in vasibus id præstat. Natura quidem est sollicita magis in calido coecondendo pro respiratione, quam augendo pro oleum adipis: sed in nimio calore, non moderato, qualis est oleo hoc subministratur.

9. *Malpighio*, ut sanguineis salibus, aliisque acerbis particulis, ligamen & vinculum impertiat, impediatur fermentationem oleum sanguinis: Lixivium enim eum, quod sua salsa continet, si oleo miscetur, acridinem ejus evidentem remittere, & tantam fieri miscelam, lactis speciem referentem, ut amplius nulla arte divelli possit. Idem in sapore accidere. Fieri autem hanc miscelam inchoative in omenti

Vas,

vasis, hepate, ambitu corporis, cæterisque partibus, ubi hiant adiposa vasa in venas, perfici verò una cum sanguinaria massa in pulmonibus, in quos univèrsa corporis vasa humores tandem eructant. Hinc sanguinis asperam naturam tolli, nutritionem impediunt, quia in tabidis ab omni pinguedine sanguis est copiosus. Metuo tamen ut oleum camino addatur. Pinguis enim noceat feblicitantibus, & facile in bilem abeunt. Præpunguis certe inepti sunt, & morbis obnoxii. Tabidorum autem sanguis copiosior, quia sero abundans, partibus apponi non potest, vicerum vitio.

CAP. IV.

De MEMBRANIS in genere, de membrana carnosa, & membrana musculorum propria.

Sitas membrana carnosa. **P**inguedini in homine subternitur membrana carnosa, quæ tamen cuti proxima est in simiis, canibus, ovibus. De hac antequam agamus, membranæ naturam in genere cognoscenda.

Differentia inter membranas, tunicas, & meningem. Membranas Veteres vocarunt *épiplos*, aliquando *zytónas* tunicas, aliquando *pidiósas*, aliquando operimenta, & tegumenta: Et late *Galeas* atque Anatomicis tunica, & membrana unum sunt, stricte, & proprie iusem

Differentia inter membranas, tunicas, & meningem. Membrana est, quæ partem ambit corpulentiorum, ut peritoneum, pleura, periosteum, pericardium, & musculorum membranæ peculiare. Tunica stricte, & proprie vas tribuitur, ut venis, arteriis, ureteribus, utero, vesicæ bilariæ & urinariæ, cæphophago, ventriculo, intestinis, testibus.

Meningis vox peculiariter cerebri membranæ tribuitur.

Membrana quid? Est autem membrana pars similis lata, plana, alba, & dilatabilis, ex semine viscido, & aquoso, à facultate propria membranifica, ut partes vestiendo custodiat. Forma est superficiali æqualitas, tenuitas, levitas, (ne oneret) densitas, validitas, ut dilatari possit.

Usus. **U**sus est 1. partes vestiendo custodire ob doriem, & densitatem, & instrumentum tactus esse: nam membranarum ope partes sentiunt. Et tanta necessitas est membranarum, ut natura quamlibet partem membrana intexerit. 2. Ad robur partium conferre. 3. Ne frigore pars lædatur, & ne calor naturalis exhalet. 4. Ut partes partibus conjungat. Sic mesenterium intestina dorso connectit. 5. Vasorum ora clau-

cludere; ne humores effluant, vel resiliant: Ut sit in vesica ad uretrum implationem, in cordis ventriculis per valvulas.

Est autem membrana alia crassior, alia tenuior.

Tenuis offert in tenuitate. Nam Periosteum costarum est tenuius quam pleura; periosteum capitis quam pericranium; dura, quam pia mater, crassior est.

Crassa est membrana carnosa, quæ nec ipsa quidem æqualitatem servat; nam in collo crassior est. Sed de membrana carnosa jam audiemus.

PANNICULUS CARNOSUS, seu membrana carnosa quibusdam musculus membraneus dicitur, aliis panniculus nervosus, adiposus, &c. Carnosa dicitur, quia in quibusdam locis circa frontem, ambitum colli, & aures, abit in carnem musculosam, & animalibus totam cutim hujus interveneri moventibus videtur esse musculus: adeo carnosus fibris donatur, præsertim in collo, cujus motu muscas abigunt. In homine vero excepta fronte est immobilis, nisi quod *Falsius*, & *Valverda* referant fuisse qui cutim in thorace, dorso & alibi instar jumentorum movere potuerint. In quibus membrana cum brutis hand dubie ejusdem fuit constitutionis. Deinde in modo natis carnem refert, ob sanguinis copiam, in adultis membranam, ob exsiccationem continuam. In homine aliquo, si fiat exacta separatio, apparet, eum consistere ex quatuor membranæ distinctis, quod tamen negat *Riolanus*, resurgente *Veslingio*. Pro panniculo carnosio *Spigelius* aliquæ ex membranaceas fibras habent, quæ ubique pinguedini intexuntur. Pro musculo subcutaneis habet *Stenonius*, unde credit panniculi hujus occasione nasci.

Usus 1. Munire partes vicinas, imo totum corpus intergere, & defendere, unde apparet ejus *situs*, quod totum corpus ambit. In quibusdam partibus membranæ specie, in quibusdam muscoli, quod contra eos notandum, qui ex communibus corporis involucribus excludunt, quod in quibusdam tantum partibus conspiciuntur.

2. Pinguedinem continere, ne diffuset, aut à continuo musculorum motu liquecat.

3. Vasa ad cutim abeuntia (quæ eunt inter cutim, & hanc membranam) fulcire; Nam

Connectitur cuti per plurimas venas, pauciores arterias, *Commissio* nervorum propagines, & fibras membraneas, membranæ vero musculorum subjectis, per fibras tenuiores. Falsium ergo illud, absumpta per incisionem pinguedine, cutim cum muscu-

Membrana quadruplex?

Membrana quadruplex?

Ejus situs

musculus non aliter coherere, quam pilam cum linteo quo obducitur. Dorsio firmissime adhaeret, membranae speciei, ideo inde oriri dicitur; in hominis parte anteriore colli, & fronte, à cute & musculo lato vix separari potest; adeo adhaeret, & musculus latus constituitur putatur.

Superficies est lubrica, parte qua musculus tangit ob lentum humorem membranis oblini solum, ne motus musculorum impediatur. Senso est exquisitus; unde, si acri humore vellicetur, rigor fit & convulsio, ut à bile vel quavis acri & vellicante materia in febribus.

Membrana musculorum propria, quam alii à periosio fibris pericranio oriri volunt, alii à musculorum nervosis fibris, tenuis est, & annectitur musculo per tenuissima filamenta. Hinc *Srenio* unica membrana non est, sed fere ubique tenendum à diversis musculis prodeuntium membranosa expansio, unde fibræ in cutem recedunt. A panniculo carnoso non distinguitur. *Blasius*, quam tamen separare potest *Riolanus*. In pedibus *fascia lata* ei substituitur.

Usus est 1. musculos vestire, & ab aliis separare. 2. Eidem sensum tactus communicare. 3. *Riolanus*, ut fit fundamentum cum membrana carnosa adipis corpus ambientis.

C A P. V.

DE MUSCULIS IN GENERE.

Musculus Græce *μῦς*, ac si muri similis esset excoriato, dicitur; Latinis etiam lacertus ob similitudinem: licet certa figura musculis ob varietatem eorum tribui nequeat.

Musculus est pars organica, motus voluntarii instrumentum. Nam sola hæc pars facultatis motricis influxum recipere potest. *Helmontius* musculus vitam singularem contribuit, etiam à morte aliquamdiu perseverantem, ut motus convulsivus in Epilepsia, qui involuntarie perstat. Quod tamen verius à retractione, & siccitate nervorum, spirituumque defectu dependet. Errat & idem, quando musculi novas fibras fibrorum credit, Paralysis inferentes. Nemo illas vidit, imo nec regenerari possunt, tanquam partes permatice. Porius in defectu aliquarum fibrarum resolutio esset collocanda.

Quomodo ab externis objectis moveantur membra ita concepit *Cartesius* de Homine: nempe exigua filamenta, que nervorum medullam constituunt, ex cerebro, omnibus illis partibus inesse, que cujlibet sensus organo inserviunt: atque

Musculus quæ?

atque hæc filamenta ab horum sensuum objectis facillime moveri posse. Cum vero paululum moventur, ipsa è vestigio trahere cerebri partes, ex quibus originem sortiuntur. Sicut si funis extremitatem trahas, campana, cui altera ejus extremitas cohaeret, eodem momento sonum edat. Eademque opera recludere meatus quorundam pororum in interiori cerebri superficie existentium. Unde spiritus animales statim cursum suum exoritur atque per eosdem in nervos & musculos delati excitant motus. Ingeniose imaginationi nostræ motum subjicit.

Organica est hæc pars, quia constat 1. Carne. 2. parte Tendinosa (& hæc duæ sunt musculi partes, quæ actionem ejus concernunt). 3. Venis alimenter revchendo inservientibus. 4. Arteris calorem insitum custodientibus, & alimenter advehentibus. 5. Lymphaticis superfluum humiditatem referentibus. 6. Nervis sensum impertientibus, & maxime motum. Nam à cerebro per nervos vis motiva musculus datur, quia nervis incisis vulneratisque, aut arte ligatis, sensus motusque in musculo cessat. Non tantum quod commercium cogitationis intercipiatur, sicut suspicatur *Petitius*, sed vel spiritus interceptione, vel influenza luminis animalis impedita. Deinde si nervus secetur, pars musculi superior versus cerebrum, sensum motumque retinet, & versa vice. Si vero medulla spinalis secta sit, nervi infra sectionem orti sensum ac motum amittunt, alii non. Nonigitur insitus nervis spiritus *Petitio* hic concedendus. Adhæc quo musculus mole amplior, eo majorem nervum obtinuit. De quo argumento videndus *Aulior Anonymus* de Rat. Mot. Musc. 7. Membranis tegentibus, de quibus notat *Srenio*, non modo transverso fibrarum ductu musculos ambire, sed & eodem se modo inter singulas illorum fibras insinuarum. Anfulis membranosis id fieri *Aquapendens* docet, illustratque ex *Galenos*. *Bilsius* quoque, teste *Saffio*, ostendit, quamlibet carnis fibræ propriam suam habere membranam. Ea tamen tam est subtilis, ut attentionem non mereatur. 8. Pinguetudine humectante, & in nimio motu exsiccationem prohibente.

Connexio musculorum totius corporis inter se arctissima est. Hiant tamen quando eos flatus, serum, aliudve intercedit, ut in pleuritide spuria, & de milite à Turcis flagellato *Vestlingius* nobis retulit, adeo ductus fuisse musculorum, ut flexo leviter corpore singuli situ suo extuberarint.

Dividimus musculos in partes geminas, *carnosam* & *tendinosam*.

Musculus est pars organica.

partes duæ.

Tendinosam
quadruplex.

Tendinosam statimus, vel unam, et dividit in quatuor.
Unica est, ubi apparet tota pars tendinosa. alba, dura, sive in principio, sive in fine, sive in medio, sive in his omnibus.

Contra vero *discreta*, divisa est in multas. Innotuit fibras, vix apparentes, carne circumfusas, quae tamen tendinose fibre inter carnosas observari possunt, in cocta carne stulla, galli Indici, &c. Sic in nonnullis musculis, praecipue vero crurum galli Indici, perspicue apparet tendinosum integrum, & unitum à principio ad finem. Sic nonnumquam in homine tendo statim ab exortu cum carne missus descendit. Alii apparet tendinosum, unitum in fine, & discregatum in principio, ut in Deltoide; alibi in medio tendinosum; alibi nullum.

De *Fibris* nonnulla addenda, quas *fila* mallet vocare *Lindanus*. Distinguit eas à nervis *Willisius* origine & officio, quanquam ex *Aristotele* media illarum sit natura inter venam & nervum. *Origine*, quod illæ partibus connatae sint. Hinc *Fernelo*, quem variis rationibus *Riolanus* Pater illustrat, primum humanæ architecturae flamen fuit. *Officio*; fibre enim principalis ac immediatas partes nervi exsequuntur actus facultatum, morum & sensum. Nimirum illæ musculum aliaque partes motivas contrahendo, motum ipsum efficiunt; nervi tantum motus istius bene compo- situm à cerebro deferunt. Ego ex fibris nervos compositos credo, sicut & tendines, & pro vario compositionis modo tantum differre.

Fibras autem *tendinosas* in utroque ejus extremo coeuntes ita intorqueri & invicem coalescere monet *Croone* de Motu Musc. ut funem aliquem grandiorum ex innumeris aliis minoribus textum referat. De quibus porro tria notat eodem. 1. ex iis potissimum musculos constare, quod ex eo liquet, quod 70. librarum pondus alligatum tendini in musculo gracili interno, ab humo sublatum facile sustineamus, altera musculi extremitate manu apprehensa. 2. Non modo pro ratione situs partium moverandum varios ductus obtinere, sed fibras ejusdem musculi, iidem moribus destitutas, variis implicationibus controrqueri, ac sibi invicem interleri. ut in semineervo videtur est; in aliquibus fibras recta à capite ad caudam incidere, in aliis plus minusve, per lineas quidem spirales aut *diagonales*, obliquari; aliis autem, duplex series, quæ utrimque ex tendine quodam recto emanat, qui ab initio ad finem musculi pergit. 3. Fibras in aliquibus musculis plures esse ac magis à se distitas quam

in

in aliis, & in diversis ejusdem musculi locis aliter ab invicem distare ex *Vesalio*: imo semper prope sitam musculi partem, quæ in ipsius contractione tumescit, spatia five intervalla inter singulas fibras laxiora esse, prope utrumque extremum, & stringi. In *fibra* istius musculorum explicandis accuratus est *Stenonius*. In specimine Musculorum Hafniensis docet sequentia: 1. Nullus occurrit musculus, cujus singule fibre non abeunt utrimque in tendinem. 2. Nulla fibra in musculis unam rectam lineam continuit, sed jurgata in tres minimum lineas, quæ duos angulos alternos comprehendunt, divisæ. Nec ipsæ hæc tres lineæ semper rectæ, sed sæpe curvæ, (ut in sphinteribus) sæpe & tendo (quando digiti incurvantur) curvam lineam efficiunt. 3. Tres illic lineæ singularum ejusdem musculi fibrarum, non eandem servant longitudinem. 4. Series fibrarum quilibet musculus habet rectas, quas ordines vocat *Stenonius*, & transversas, quas *ver-*

Drusianus
fibras ob-
scuro-
ret.

1.

2.

3.

4.

Fibrarum
ordines

appellat. Ejusdem ordinis fibre, in eodem plano sunt & parallelogrammum obliquangulum, seu rhomboideam figuram exhibent, cujus duo opposita parallela, quo loco cum reliquis parallelis acutos comprehendunt angulos, extra oppositas in partes porrigunt. Et hæc extra figuram pergentia parallela oppositos tendines referunt in diversis abeuntibus, reliqua his intercepta, totamque figuræ aream replentia parallela caruam situm repræsentant. Notat vero ibidem 1. in utroque tendine, ut ut tenui, totidem esse filamenta sibi mutuo incumbentia, quot in ventre numerantur carnes. 2. Interiora filamenta tendinum exterioribus semper breviora. Summa: in quolibet ordine tres sunt figure, due sibi inverso modo oppositæ *lyringæ*, & medium parallelogrammum. *Versus* fibrarum ut plurimum in tres & *Vesalio*, figuras resolvitur non eodem plano incumbentes, unam *car-* *num*, quæ rectangula, duas *tendinum*, quæ vel retriangule, vel triangule, vel trapezice. Ex versibus sibi mutuo ita impositis, *musculus* exturgit, ubi versus compages ex fibrarum in ordinibus serie innotescit: nam tot in musculo sunt versus, quia in quolibet ordine fibre. Fusius hoc asserere debui, quia aliorum Anatomicorum industriam, *Galenus*, *Agnus-* *pendentis*, *Riolani*, &c. sperant. Ad consuetam redimus.

Tendinosa autem statimus cum *Aquapendente*, esse corpus *Tendo* non-continuum à principio ad finem musculi, & esse quidem *fusi* quid & corpus sui generis frigidum, sicum; natum ex femine, tanquam principio generationis: ac dispositionis principium est os, nam oritur ab osse, & in os interitur. Nonnulli tamen *Ejus* *princi-* *musculi* à cartilaginibus, nonnulli à tendinibus oriuntur, & *primo*.

C 3

in

De fibris
tendinis
notandum.

1.

2.

3.

Tendo unde in eos implantantur. Atque hinc recte dicitur tendo, quod tendatur instar chordæ in arcu.

Alioquin dividitur *musculus* in principium, medium, & finem.

Principium vel caput musculi. Principium & caput musculi quando tendino est, vocant *Galenus* & *Anatomici* ligamentum, illudque statuunt insensibile, item quod fit minus tendine, seu sine musculi.

Tendo dicitur quæst de principio & fine. Est autem principium in bona parte musculorum tendinosum, rarius carnosum. Et ex rei veritate loquendo, principium aque vocari potest tendo arque finis, cum ut plurimum tale sit principium, & quæ finis, in substantia, in tenuitate, luciditate, albedine, &c.

Deo notanda circa principium musculi. Omnis autem musculus movere dicitur principium suum versus, & omnis musculus habet nervum, qui inseritur vel in caput, vel circa medium, (& in aliis per superficiem musculi, in aliis per substantiam) ita, ut ubi nervus inseritur, ibi principium musculi fit: quam *seu Polydesi* regulam ponit *Galenus*, & ait; si nervus insereretur in eandem, ibi fore principium. Verum hæc regula displicet *Fabiano Walæo*

Regula Galeni. consummatæ eruditionis Medico, qui putat perinde esse five in principium, five in medium, five in finem musculi nervus inseratur. 1. quod ea multorum musculorum motus obscuriores reddat. 2. Quod ea vera non inveniatur in musculo pectorali, quandoque in aliis thoracis & abdominalis musculis. 3. Quod nulla illius regulæ ratio sit, five enim in principium, five alibi nervus musculo inseratur, æque spiritus per nervum influentes in musculum adigere musculum ad motum possunt: non aliter ac in instrumentis pneumaticis quandoque inferne, quandoque superne bene adigi ætrem videmus. 4. Quod vero ea regulæ sæpe vera inveniatur, id contingere per accidens, quia musculi plerique sursum moventur, & quia nervi superne descendunt, quare non poterant tutius quam superius musculo inseri. Quod vero ex recurrentis nervi conformatione *Walæo* opponit *Riolanus*, nihil est. Nam, ut in *Walæi* defensionem id addam, ad confusionem evitandam recurrunt nervi, alioquin, si in capita insertionem primario natura intendere, recta in laryngem, ut alios sexti paris nervos possit deducere. Aliqui musculi duas nervorum propagines recipiunt, ut diaphragma; alii quinque, ut musculi temporales.

Deo notanda circa principium musculi. Medium musculi, quod vocant ventrem seu corpus, ut plurimum tumet, & carnosum est; paucis in medio tendo est, ut in musculo *Digastri* inferiori maxillam aperiente, & secundo pari oiliis hyoidis.

Dilectior obiectio Riolani.

Medium musculi.

De carne musculorum censet *Stenonius*, non esse parenchyma vel tomentum, sed fibrillas, quæ arte sibi connexæ tendinem componunt, laxius junctæ carnem constituunt. De fibris carnes concesserim, quæ a tendinosis differre videntur. Quamquam in prima partium constitutione sint sibi similes, & in ultima quoque resolutione. Hinc *Riolanus Pater*, in valde sene vix quidpiam superesse præter fibras.

De ventris quoque longitudine monet idem *Stenonius*, non esse sæpe mensuram fibrarum carnosarum, cum longissimas fæpe venter brevissimas obnecet carnes.

Finis seu cauda musculi aliis tendo dicitur, aliis chorda, item *Sæmæpocæ*; estque finis modo teres, modo latus, modo longus, modo brevis, modo unus, modo plures. Finis autem, live tendo putatur communiter consistere ex concurru fibrarum, ligamentorum, & nervorum tenuissimorum, paulatim in idem coalescentium. Volunt enim nervum cum ad musculi locum pervenit, in varias scissuras dividi, & his obvia ire ligamentum, quod eodem modo findatur. Hinc statuunt

1. Tendinem sentire, secus quam caput, quod volunt esse insensibile & immobile. At falsum hoc; quoniam principium musculi tendinosum, quando pangitur, æque convulsiones gignunt & sæva symptomata, ac si finis musculi pungeretur. Deinde principium musculi habet motum, & contrahitur & expanditur, præsertim quando carnosum est.

2. Finem statuunt esse crassiores quam caput: quod tamen aliquando verum; aliquando non, ut in bicipite, & aliis.

3. Volunt tendinem esse molliorem ligamento (ut vocant) seu principio musculi, quanto nimirum est durior nervo. At contrarium est verum, videlicet tendinem esse duriores principio, quia sæpe abit in ossæm, & cartilagineam naturam, ut in pedibus pennatorum; principium vero non item. Præterea negatur nervos ingredi tendinem. Nam *An nervi quædam sunt & Riolanus* obicervant scissione multa, eos ingrediuntur musculi carnes, dispersi in minimos ramulos crescentes in flexum quemdam membranosum, & deinde in nihilum abire, seu desinere, antequam in tendinem veniant. Deinde nervus est mollis, quomodo ergo duro corpore misceretur? Nec sensus magis delituerit finis quam caput, cum neque ad hoc nervi perveniant: nam nervus insertus deorsum tendit, non sursum.

Magnitudo musculorum varia est pro partium movendarum

rum

Magnitudo musculorum.

rum necessitate. Alii minimi, & breves, & tenues, alii longi, angusti, crassi. Eandemque magnitudinem semper servant sive dilatantur in motu sive contrahantur, quantum figura sive situs mutetur, angulus obtusis vel acutis, ventresque modo tumeant modo relaxentur. Neque enim Spiritus animales tantum distendunt, ut quantitas multum augeatur. Imo sine ullius materiae accessione in tumorem attolli, in bicipiti, malletere, &c. demonstrat *Stenonius*, quia anguli ampliantur, laterumque carnosorum distantia augetur. An autem sine spiritu hæc sacra peragantur in musculis dilatatis, non dixerim. An solis nervis ini sunt, qui nervi reliquam molem comitant?

Numerus.

Numerus iniri non potest, quia cottidie augetur observatum diligentia, vel dividendum conatu. *Galenus* semel numeravit supra 300. *Avicenna* 529. *Aquapendens* 420. imo 500. si qui dividi possunt, dividantur. *Riolanus* 431. *Spigelii* præceptum est: omnes musculi simplices aut plures esse, prout una membrana, vel pluribus inter se juncti aut distincti fuerint. Sed fallit hoc.

Figura.

Figura in actione sua constituit musculi multiplex est, prout varie contrahitur, vel enim rotundus est vel oblongus, vel angulus diversos constituit. In situ, transversus, reclusus, obliquus, latus. In conformatione, sere fibi similis. Sive magnus sit sive parvus, quocunque denique loco locetur. Quæ vero diversitas sit, quæque musculi figura, ex Geometrica demonstratione proposuit *Nic. Stenonius* in Myologie specimen Florentino. Ubi musculum representat, per *fibrarum motricium* collectionem ita conformatam, ut medice carnes paralleloipedum obliquangulum constituent, tendines vero oppositi duo prismata terragonæ component. Quia obturi termini novi sunt, brevitæ ex illo explicandi. *Fibra motrix* est minutissimarum fibrillarum sibi mutuo secundum longitudinem immediate junctarum certa compages, cujus intermedia pars ab extremis distincta consistit, crassitie & colore, & ab intermedia parte vicinarum fibrarum motricium separata est per transversas sibi illas propriæ musculorum membrane continuas. *Caro* est intermedia pars fibræ motricis transversis fibrillis membranosis circumdata, mollis, lata, crassa, colore in variis animalibus vario, in multis rubicunda, in aliis cinerica, in quibusdam alba. *Tendo* est extrema pars fibræ motricis, tenuis, dura, alba. *Ordo* est series fibrarum motricium rectilinearum, inæqualiter æqualium, ad eosdem angulos inflexarum, & secundum tendinum excessum dispositarum, qua

car-

carnes carnis secundum plana transversa, tendinesque tendinibus eo modo immediate imponuntur, ut omnium carnis latera tendinosa sint in iidem duabus rectis. *Verfus Versus* est series fibrarum motricium rectilinearum æqualiter æqualium, & ad eosdem angulos inflexarum, quæ cum plana fibrarum motricium inter se parallela sint. carnes carnis secundum plana lateralia eo modo immediate imponuntur, ut latera transversa omnium carnis sint in iidem rectis. Singula figuris delineata facilius intelliguntur, quas ex laudato *Stenonio* communicamus.

Ratione *Ationum* variarum, variam musculorum differentiam ad tres precipuos reduci *Charleston*. 1. sunt Congeneres, vel Contrarii seu Antagonistæ. Illi unum, hi contrarium opus efficiunt. 2. alii seipsos movent, alii alias partes. 3. alii peculiare motus varios, flexendo, attollendo, circumagendo, suspendendo, contrahendo, &c. recipiunt. Ipsa autem *Actio musculi* est motus voluntarius.

Motus musculi est triplex: 1. Contrahitur musculus intus se caput verus, hoc dum fit, oppositus relaxatur. 2. Contractus ita manet. Quoties *Tonicus* dicitur, in quo musculus in motu tonico seu æquali permanet, sicut aves in sere suspensi, vel, quod putat *Valleriola*, à facultate reditæ tensus conservatur. Contractionem autem hanc quocumque vocat *Rohstinius*, sed factam. Er hi duo motus sunt per se. 3. Post contractionem relaxatur, quod fit per accidens & ab alio. Unde semper sunt oppositi musculi & antagonistæ. Quomodo contractio musculorum fiat, simili mechanico illustrat *Stenonius*. Machinam qua palos sublicæque in terram pangunt artifices in substructionibus (ubi plurimi homines, singulis suam chordam trahentes, interventus funis ductarii, sicutam elevant,) musculum per mediam carnem transversim dissectum referre: chordas namque tendines imitari, pro hominum distantia sensim longiores, asinum chordis pondus partem mobilem, ipsos homines carnosas fibras.

Hujus vero actionis vel motionis opus, quod conspicitur in partibus, quibus inseruntur musculi, pro varietate partium variat. In faucibus enim est deglutitio; in cubito flexio, & extensio, &c. Imo sæpe unum ex altero sequitur. Nam thoracis musculi dum agunt, diversimodum thoracem dilatant, vel eundem contrahunt, vel attrahunt æterem, vel fuliginis expellunt, respirationemque efficiunt.

Motus musculorum hic modo voluntarius dicitur, modo *Ipse voluntarius*, ut naturali contradistinctur, in brutis spontaneus. Nam motum hunc possumus excitare, tardare, sedare,

C 5

prout

Motus actio motus.

Motus actio motus.

EXPLICATIO TABULÆ.

FIGURA I.

ABCD Fibra motrix rectilinea.

BC Caro.

ABCD Tendines.

FIGURA II.

ABCD Fibra motrix rectilinea inflexa.

ABC, BCD Anguli alterni obvisi.

FIGURA III.

Exhibet fibras motrices novem rectilneas inaequaliter aequales,
 & secundum tendinum excessum dispositas.

FIGURA IV.

Exhibet easdem fibras motrices aequaliter utrimque inflexas,
 sed nondum unitas.

FIGURA V.

Exhibet easdem novem fibras motrices unitas, quo modo in or-
 dine conspiciuntur, ubi BCFG est parallelogrammum car-
 nium, ABFE, HGCD duo trapezia tendinum. Inter carnes
 relicta spatia sunt, quo distinctius omnia conspiciuntur.

FIGURA VI.

Exhibet fibras motrices aequaliter aequales eo situ, quo in Ver-
 su conspiciuntur: ubi BCLK rectangulum carniuum est,
 ABKI, LCDM duo rectangula tendinum.

FIGURA VII.

Exhibet musculam ex novem ordinibus compostam. AD pri-
 mus ordo est, cui sequentes octo paralleli sunt.

prout volumus. Estque in hoc motu, voluntas hominis, vel
 appetitus brutorum, similis equiti, qui equum incitat, nervi
 habenis, muscoli equo. Sunt muscoli quidam singulares, ut
 auris internæ, diaphragma, thoracis, palpebrarum, qui
 partim voluntarium motum habent, partim naturalem, quia
 nobis non cogitantibus aut volentibus, sæpe actionem e-
 dunt.

Motus cau- *Causa motus muscularum non una est. Primaries sunt*
sa primaria spiritus animales, accedente lumine animali irradiante ner-
à spiritibus vos, ut dictum factum ad motum nutu voluntatis inciten-
animalibus, tur. Spirituosum quendam liquorem è nervis exsillantem
 fingunt alii. *Willisus* vero spiritibus animalibus à nutritio-

nis opere residuis ac ubique intra fibras dispositis met-
 terio-

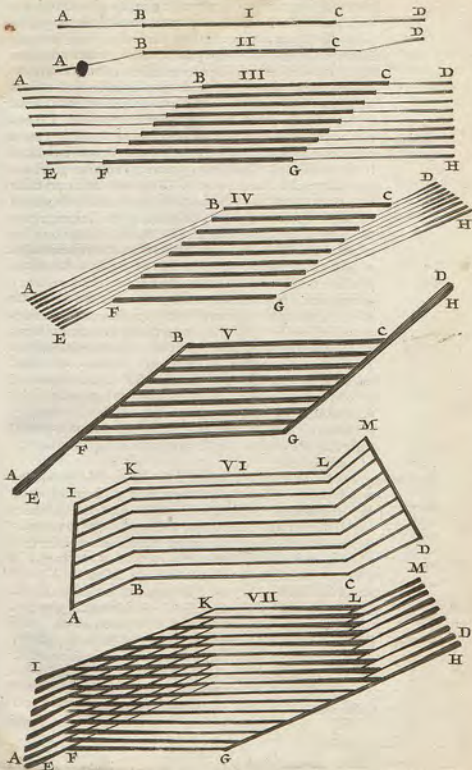

teriosum sanguinem, cuius ope illi vim suam loco motivam fortius exerant, additis sulphureis corpufculis sanguinis particulis falinis, quas aëritatis particulas in motu excutiant spiritus animales velut pulvis pyris, unde musculum subito intumescere valdeque contractum, nixu motivum vehementer edere. Quomodo autem violenti isti motus secundum naturam semper in nervis procedant, non video.

ut à sanguine?

Sanguinem arteriosum copiosius in musculos irruentem quoque jungit *Croene* de Mot. Musc. quia 1. una cum venis arteriæ in musculos inferuntur, & omnis musculi caro nihil aliud esse videtur, quam illa sanguinis per fibrarum intervalla fluentis portio. Id apparet ex iis qui fame enecantur, in quibus, vans sanguine plenis, musculi collapsi omni carne fere spoliantur; deinde ex febre diuturna, quæ ad summam maciem redigit, denique in equis quibusdam carnis musculosæ compagem levi motu quo vis facile dissolvi ac eliquari, pastuque iterum celerissime reficit. 2. Ex *Aquapendente* tenio musculi ac penis in eo convenit, quod uterque rigescat, huius autem tensionem non ab inflatione esse aliqua, sed sanguine per arterias copiose influente. 3. ex demonstratione *Fallopii*, nulla in corpore pars inotua voluntarie se movet, nisi quæ, præter fibras, carnem etiam habet. 4. Posita hæc causa, commodam dari rationem contractionis ac intumescentiæ musculorum. Sed verbo responderi potest, arteriosum sanguinem nutrimento tantum & calori destinatum, carnemque inde exurgentem motum primario perficere, sed robur & meliorem motum musculi. Sanguis in Paralyti abundat, mota cessante, quia spiritus animalis deficit.

ut à spiritibus animalibus?

Spiritus à Corde influentes defendit cum *Aristotele Petrus Petrus*, qui postquam moti fuerint ab imaginatione, conjunctas partes & artus omnes moveant. Insitum enim esse nervi spiritum, qui excitat imperio voluntatis, ut veteres quoque docuerunt, per facultatem, seu species immateriales lucidas. Imaginationem continuari in nervis, quam cum motrice confundit. Musculum igitur vitalem spiritum concipere, & angustis quibusdam includere, ut dum ad animi vota exsurgit, è circumfarsuram partium resistit impetum capiat, obnitensque artus transferat. Ut vela cum ventum concipiunt, resistentiæ pariunt, quo is lætatur, eaque læta superior navigium propellat. Ingenio hic utitur, non experientia *Petrus*. Imaginationem in nervis à cerebro remotis, non concesserim, quam etiam *Cardanus*, à *Scaligero* vapulans, memoriam inesse

in esse partibus omnibus, etiam digitis afferat. Cur ergo in somno relique partes ab imaginatione sua cessant? Pars de his *Libell. de Nervis*.

Ad motum musculorum spontanea fibrarum contractio *Secundaria* concurrens, causa *secundaria*, seu promptum illarum ob-
servatum à *Forstmanno* sequitur, ad recipiendos spiritus animales, sicut ego interpretor. Sine ullo influxu musculum, vel minimo nervi
ilitius qui in eum inferitur, impulsu motive, contrahi, ad-
eoque membrum cui affixus est, facillime movere, sub-
tilioribus placet, à *Charlestono* refertur. Spontaneum enim
motum per influxum spirituum fieri ad oculum conspicitur
in limace phiala vitæ inclusa.

Rationem motus musculorum aliam concipit *Cartesius*: Ratio
nempe si spiritus animales ex cerebro non tendant ad ferre
non conentur fluere per tubulos nervorum musculis infer-
tos, valvulas nervorum manere hiantes, & musculos otari,
etiam quando libere ex uno in alterum commeant. Si vero
spiritus ex cerebro, impetu quodam conitantur ingredi
duos tubulos ejusdem musculi, & iste impetus utrinque sit æ-
qualis, inflare musculis quantum fieri potest, & sistitur tum
pars & immota manet. Si majori impetu fluere nitantur per
tubulos unius musculi quam per alterius antagonisæ, oc-
cludere valvulam hujus tubuli, recludere vero illius, ut
musculus ille unde hi spiritus egredi nequeunt, contrahatur,
alter vero extendatur, & vice versa. In animali spiritu con-
sensus est. De modo influxus conjecturis variari potest.
Non placent tamen hæc somnia *Cartesiana Petrus*: Spiritum
enim ab uno musculo in oppositum impossibile esse
transitum. Nec posse defultorios illos spiritus mutare mus-
culos, cum musculi oppositi diversas habeant origines &
inflexiones: neque denique nos assequi posse, quid faciat
spiritus animalis, ut determinet spiritus in opposito tenden-
tes quos non attingit. Excusari possent ingenio commenta,
si de valvulis, de poris musculorum, corundemque clau-
sura & aperture certa nobis experientia consistat. Interea
libere dubitemus. Quomodo in actione hæc motus muscu-
lorum, partes quibus affiguntur, determinate moveantur,
in duabus *Milleri* apud *Horsium*, & ex illo *Charlestono*. Spi-
ritibus animalibus substituit *lumen animale*, ex nostris prin-
cipibus *Kolbanus*, & ex hypothesei *Cartesiana*, ex conario il-
lud in musculos derivat, ut particulis musculorum motis
& rarefactis, locumque amplioreni requirentibus, dilatari
musculum & expandi ostendat.

Ex lamine animalis.

Ufus

Ufus.

Ufus omnium partium musculi, sicut in organo quovis perfectio, ita & hic habet. Nam 1. est à quo primo, & per se editur actio, & est caro fibrosa, (maxime tamen secundum fibras, nam vulnérata carne secundum fibrarum rectitudinem motus illæsus est, secus quam vulnératis fibris accidit.) ut plurimum venter musculi, qui maxime contrahitur. Hinc si musculum in vivo, aut in mortuo, transversem, sive in principio, sive fine, sive in medio, abscides, in se congloratur, sicut & aquæ injectus facere solet. *Risano* præcipua pars est tendo, à qua actio dependet, quia peculiariter fibris ista tendit, à qua extra musculum nulquam reperitur. Sed de carne fibrosa hæc verius dicuntur, quæ omnibus muscularis ad est, cum tendo in quibusdam delinquit. 2. Sine quo non fit, ut nervus: Nam si nervi lædantur, musculi motus perit. 3. Per quod melius fit & firmitus, ut tendines, & fibræ tendinosæ. Unde illi tantum musculi, qui continui, & fortes motus edunt, tendines unitos & conspicuos acceperunt. Nam musculi vel se tantum movent, ut ani, & vesicæ; vel cutim simul movent, ut in labiis, fronte, & facie: & in his omnibus tendo non apparet: vel os movent, & hi plerique in tendines conspiciuntur, quia motus validus membri gravioris hoc requirit: vel aliud leve quid movent, ut musculi linguae, & laryngis, (quorum quidam tendines habent, quidam non) oculorum, testium, & penis. 4. Quæ actionem conservant, ut venæ & arteriæ, membranae & pinguedo. 5. *Spiritus vitalis* hic addi potest, quo musculi ad motum vegetiores redduntur. His præcipuum munus tribuit post *Aristotelem P. Peritus*, sed id omnibus partibus commune. Quamquam enim certas quasdam proprietates in singulis membris nanciscatur, sicut ex *Avicenna* & *Averrhoë* idem colligit; tamen nulquam transgreditur naturam spiritus vitalis, vitæ non motui primario destinati.

CAP. VI.

DE MUSCULIS ABDOMINIS.

Musculi abdominis quot?

Musculi abdominis dicti inferiorem ventrem obtinent, & *Galeno* tot sunt, quot positiones fibrarum; restat, transverse, obliquæ, & hæc vel sursum, vel deorsum. Ita *Galeno* octo sunt, utrinque quatuor: duo obliqui descendentes, sex obliqui externi, duo obliqui ascendentes vel interni, duo recti, duo transversi: Sed duos alios *Massa* invenit, & post eum *Fallopianus*, quos pyramidales vocant, alii *Fallopianos*, *Sylvius* succenturiatos. Et ita hæctenus decem

fecere

fecere Anatomici. *Casseri* rectos pro pluribus habet, & recte: quorum ut plurimum quatuor sunt utrinque; atque ita ut plurimum *sedecim* sunt musculi abdominis, ad minimum & rarius quatuordecim, quando recti tres tantum sunt utrinque; a quo octodecim, quando rectorum quinque utrinque reperiantur. Omnes plicatos & involutos in embryone invenit *N. Fontanus*.

Primum par oblique descendens, seu externum, ita dictum oblique descendens, quæ oblique descendunt à parte superiori ad infernam; totum sui lateris abdomen obvelat, cum maximum fit, & latissimum.

Oblique descendens
Principium.

Oritur in pectore ex inferna parte sextæ, septimæ, octavæ, & nonæ costarum, antequam in triangulines desinant; & oritur quidem variis principiis triangularibus, seu pinnis; juxta serratum pectoris musculum majorem, cujus pinnis digitatim implexus est, quæ postea in unum coalescunt. Singulis vero pinnis ex interstitiis suarum costarum singuli nervi porriguntur. Deinde oritur etiam parvo spatio intersecto ab apice transversorum processuum vertebrarum lumborum. Adeo principium ejuslate diffusum est, videlicet à sexta costa ad imam lumborum vertebram.

Desinit in abdomen medium, ubi apparet linea alba, & os *Fini*. pubis, & desinit quidem in latum tendinem, currentibus eo in finitis fibris obliquis.

Est autem LINEA ALBA, cui aliquando pinguedo adjacet, Linea alba concurrens tendinum musculorum abdominis, exceptis rectorum. Nam tendines obliquorum uniuersus, & ita cœnant ab utraque parte, ut quasi tunicam abdomini obducant ferment, vel quasi unicus est tendo.

Alba est, quia carnis expertus, procedens à mucronata cartilagine ad ossa pubis: et quæ infra umbilicum angustior, quam supra.

Musculi hi duo oblique descendentes perforati sunt. 1. ad umbilicum. 2. ad inguina, in viris, ut vala femoralia excant in mulieribus, ut duo ligamenta uteri rotunda & nervæ excant, & in pendendum prope nympham desinant.

De origine vero oblique descendentium contrarium opinionem concepit olim *Agnapendens*, eamque postea *Lauventius* tanquam novam, & suam proposuit, reprehendens omnes alios Anatomicos, quos misere falsos ait. Vult autem hæc contraria opinio, hos mûculos nominandos potius externos ascendentes, ut principium sit à superiore parte ossis pubis, ossis illi, & à transversis lumborum processibus; finis autem sit in costis. Probat ita:

Error Agnapendens, & Lauventius, de ortu oblique descendens.

1. Musc.

FIGURÆ EXPLICATIO.

Musculum abdominis oblique descendentem extra situm, reliquos in situ ostendit, ex Casserio.

- A. In sinistro latere pars musculi oblique descendens in suo situ.
 AAA. Oblique descendens musculi, extra suum situm in dextro latere remoti principium, uti & nervorum plurimum inferio, fibrarumque obliquus ductus.
 BB. Musculi recti, ex quibus duo supra umbilicum N. reperiuntur, unus infra.
 C. Pars carnosâ, sive venter, oblique descendens musculi hic desinit, incipit autem ejusdem tendo, sive finis membræ.
 DD. Foramen in tendine hujus musculi, per quod vasa spermatica in testes, vel sui scrotum transmittuntur.
 E. Musculus oblique ascendens in suo situ, cum fibris ad superiora accurrentibus.
 F. Principium carnosum oblique ascendentium musculorum, ab ossi illi spina, seu appendice GG. enatum.
 G. Spina seu appendix illa ossi illi.
 HH. Linea circa quam tendines obliquorum abdominis musculorum incipiunt, Spigelio femilunaris dicta.
 II. Recti musculi, sub tendinibus musculi oblique ascendentes transparentes.
 KK. Productiones peritonæi, vasa spermatica involventes, & in scrotum descendentes.
 LL. Perforationes in musculorum ascendens & recti sine, ad vasorum spermaticorum egressum.
 M. Glandula inguinis detecta.
 N. Umbilicus.
 OOO. Linea alba abdominis.
 P. Femora prope pudenda.
 Q. Penis, seu virga.
 1. 2. 3. 4. 5. Nervi qui sub singulis costis in oblique descendentem musculum distribuendi egrediuntur.
 9. 10. 11. 12. Inferiores 4. costæ.
 naa. Fibræ oblique ascendens musculi.

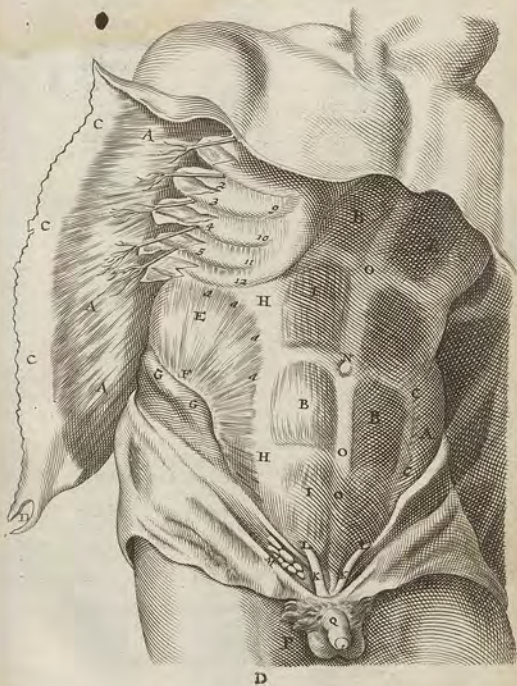

FIGURE EXPLICATIO.

Hæc tabula ostenduntur Recti abdominis Musculi cum suis inscriptionibus, ut & Vasis Epigastricis & Mammariis, ab interna eorum parte conspicuis. Item Musculus abdominis Transversus circa principium separatus, & Pyramidales in situ, ex *Veslingio*.

A. Musculus transversalis circa principium solutus.

bbb. Principium ejus.

cc. Tendini portio.

D. Musculus rectus.

e. Principium ejus.

fff. Inscriptiones nervosæ.

g. Finis.

H. Musculi recti alterius posterior facies, in qua

i. demonstrat Venam & Arteriam mammariam descendentem.

kk. Venam & arteriam epigastricam descendentem.

ll. Anastomosis venarum seu concursum.

MM. Peritonæum musculis denudatum.

NNN. Musculi pyramidales.

OO. Processus peritonæi in scrotum descendentes.

Errone ratio 1. Musculus debere oriri obgerunt ab aliquo quiescente & immobili, ut est os pubis in respectu ad costas. Resp. Costæ sunt quiescentes respectu lineæ albæ.

2. Ajunt musculum trahere principium versus, & quia oblique descendens respiratori inervit, trahere costas pubem versus. Resp. Respiratori non primario inervit hic musculus, ut infra agetur.

Responsio

Oriri supra Nostri vero sententia, quæ Galeni est, probatur 1. Ex ingressu nervorum, qui circa principium. 2. Ex ductu fibrarum, quæ eunt hic ab initio ad lineam albam. 3. Fatentur omnes esse concursum tendinum etiam oblique descendendum in lineam albam. Ergo ibi finis. 4. Ex actione communi probatur, de qua infra.

Uusus, secundum *Riolanum*, qui os pubis mobile dicit, offuscum hanc compagem antrosum movere, quiescente vel leviter moto thorace, in conjugali amplexu, & progressu in iis qui carent tibiis & cruribus. Sed moveri abdomen etiam

celibi

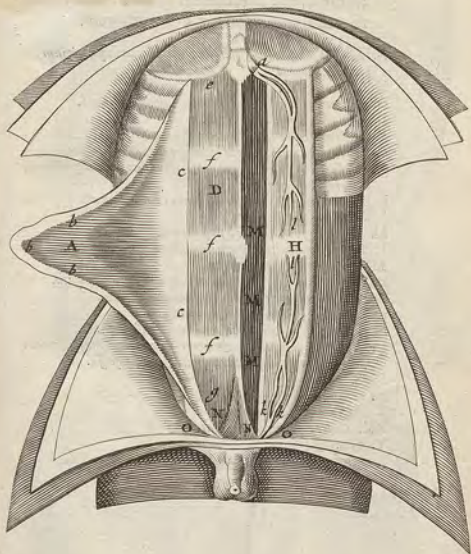

FIGURÆ EXPLICATIO.

Exhibet præfens tabula Musculum abdominis oblique ascendentem à principium suum solutum; transversum, & rectorem alterum in situ, alterum cum pyramidalibus è situ remotum.

- A. Musculus abdominis oblique ascendens, circa principium separatus, in quo
 bbb. Principium,
 cc. Portio tendinis ejus qui rectum musculum operit.
 DDDD. Musculus rectus in situ.
 E. Recti musculus è suo situ extracti interior facies.
 f. Recti musculus inferior extremitas pubis ossi adhaerens.
 gh. Vasa Epigastrica à ramo iliaco orta, ex quibus g. venam,
 h. arteriam denotat.
 i. Extremitas horum vasorum, quæ cum mammaria superior descendente juncturur.
 kk. Musculi pyramidales è situ remoti.
 l. Tendo eorum musculorum umbilicum attingens.
 MM. Musculus transversalis.
 nn. Principium ejus primum nervæum ac membranosum.
 OOO. Principium ejusdem secundum carnosum.
 ppp. Tendo hujusdem peritonæo adnatus.
 qqq. Nervi à spinali medulla ad hunc musculum.
 rrrr. Propagines venæ, & arteriæ rectorum musculorum, quæ transverso musculo transmittuntur, abscessæ.
 SSSS. Costæ.
 TTT. Musculi intercostales.
 T. Os sternum sive pectoris.
 XX. Cutis separata dependens.
 Y. Spina ossis ilium.
 Z. Musculi quidam ossi ilium adnati.

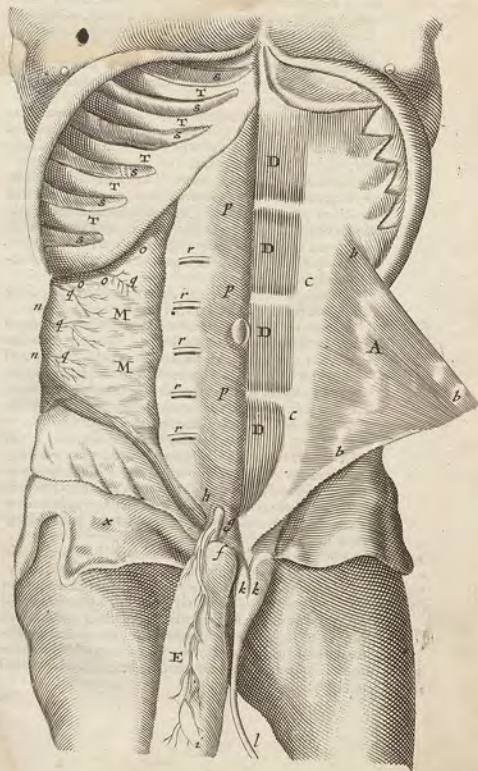

occlibit & casto quotidie observamus, nec ad defectus insperatos musculorum artificum constructum, sed naturales actiones, *Spigelius* ex eodem principio mobili, os illud oblique sursum trahi, & ad thoracem inclinari hominum musculorum ope suspicatur.

Secundum par est *Oblique Ascendens*, seu internum, habens fibras contrarii situs: proxime subternitur, & figuram habet triquetram.

Principium ejus carnosum est à costa ossis illi, membraniforme vero, tum à processibus transversis vertebrae lumbiarum, à quibus nervos accipit, tum à spinis ossis sacri.

Fine adnascitur carnosum nonnihil singulis costis nothis, & veris nonnullis, reliqua vero sui parte finali paulatim abit in tendinem, & quidem duplitem: una pars supra rectos musculos vergit, altera pars infra: ut rectus quasi in vagina sit repositus, sed prope lineam albam reanitur, & in eandem inseritur. Quod *Riolanus* supra umbilicum tantum accidere, non infra annotavit.

Tertium par *RECTORUM* est, ob rectas fibras. Statuitur vulgo hoc par tantum unum esse.

Initium recte *Galeno* in pectore est carnosum, ab utroque latere cartilaginosis ensiformis, à sterno, & à quatuor costarum notharum cartilaginibus: tendine in os pubis finitur. Alii è contra hic in osse pubis volunt esse initium, & superius nervum. At resp. 1. Recti in superiori parte accipiunt fibres, alterum scilicet eorum nervorum ranum, qui in obliquum musculum descendentem inferebantur, & alios insuper ab ultimis dorsi, & à primo lumborum pari. 2. musculus non solet habere tendiniforme principium, & finem carnosum. *Alii* ex neotericis duo principia habere, duoque fines musculos rectos volunt, principium unum, & unum finem in pectore; alterum vero in ossibus pubis. Qui opinionis novae de mobilitate ossis pubis (de qua nos infra) hanc sententiam debent.

Inscriptiones habet rectus musculus ut plurimum tres in mediae faturae hominibus, nonnunquam quatuor in proceris, quibus abdomen longius. Sed secundum inscriptionum multitudine statim cum *Carpo* & *Casserio* esse plures musculos, quia 1. Ad quodvis intermedium nervus accedit. 2. Si unus esset, contractus in se, non posset aequaliter omnes partes comprimere. 3. Nullus talis esset musculus in toto corpore, in quo tamen multi sunt longi, sine tali inscriptionum numero.

In

In interna rectorum superficie sunt *duae venae* conjugatae, cum totidem arteriis.

Superior Mammaria oritur à vena cava, clavibus subja. *Vena*. centre, cui *ramus* quidam insignior ad mammam pergit, & sub recto musculo ad regionem umbilici usque excurrit, ubi terminatur.

Huic obvia altera, Epigastrica, quae in mulieribus ab utero, in viris à vena cava oritur, & sursum pergit ad superiorem venam, quam antequam attingat, ut plurimum obliteratur. Nonnunquam tamen haec duae venae conjunguntur manifestè anastomosibus, id est, extrimitatibus, & contingunt. Hinc consensus mammarum cum utero putatur, abdominis cum naribus. Nam in narium haemorrhagia abdomini affigimus cucurbitulas. Et contrectatis mammis ad venerem incitantur feminae.

Arterias accipiunt recti ab Epigastrica: *Nervos* ab extre-

Arteria
Co. Xervi.

mis thoracis vertebriis producentes.

Ufus horum musculorum proprius *Riolano* est autrosorium motere ossa pubis ad procreationem hominis, supra restatuto: *Spigelio* pectus ad pubis ossa, & pubis ossa ad pectus recta trahere, sicque thoracem flectere; unde in canibus, & similibus hi ad jugulum usque pertingunt, quia thorax illis admodum erat incurvatus. Contrarii autem hi motus, nisi incisionibus illis rectorum juvenitur, difficultatem involvunt. *Helmontius* tendi eos suspicatur in adscendo, unde anhelitus difficilis: *Flud* vero generali usu reddere ventrem sphaericum, & centraliter comprimere.

Quartum par PYRAMIDALES musculi, incumbunt rectorum infimis tendinibus. Nec sunt rectorum partes, ut *le* putant *Vesalius* & *Colambus*, sed distincti musculi, ut probat *Falopius*, licet rationibus quibusdam validis, quibusdam inanibus. Esse vero peculiare musculos inde liquet. 1. quia membrana peculiari vestiuntur. 2. fibris non convenientium cum rectis.

Oriantur principio carnosum, nec admodum lato, ab extre-

Eorum
no

no osse pubis, ubi etiam nervi ingreditur: & quanto longius ascendunt, tanto sunt angustiores, donec apice acuminato in transversis musculi tendinem desinant. Et ex hoc loco observari aliquoties gracilem & rotundum tendinem produci usque ad umbilicum. Urachus, moente *Riolano*, in factu productio est tendinum pyramidalium, qui coalescentes unicum funiculum constituunt, traductum per foramen umbilici, & fundo vesicae affixum, tanquam suspensorium vinculum.

D 4

Sini-

Sinistrum pyramidalem dextro minore reperit *Riolanus*, & cum unicus adest, saepius sinistrum, quam dextrum.

Ufus Pyramidalium.

Ufus pyramidalium est rectos juvare in compressione subiacentium partium. Hinc prout validiores sunt tendens rectorum, ita modo desunt (quod rarum) pyramidales, modo adfunt robusti, modo tenues, modo unus tantum. *Baehnius* ait: Si absint, tum vel caro rectorum capitibus juncta, quod saepe observavimus, vel adeps eorum vicem gerit. Et alii volunt, esse quasi stragula quaedam musculorum rectorum.

Fallopium vult, pyramidalem, vesicam dum mingimus, comprimere ad excretionem urine. Contra *Aquapendens* vult, quod se attollat ac elevent, & una subjectum abdomen atque peritonaeum, ne premantur nimis subjectae partes. Atingit autem *Fallopium Columbus*, ac si statuisset erectioni penis inservire hos musculos, cum id *Massia* statuatur, cujus sententiae suffragatur *Fluddius* ob situm horum musculorum, illi autem usui inservire non possunt, quod partem dictam non attingant, & in foeminis quoque inveniantur.

Musculi transversi.

Quantum pars TRANSVERSI, situ infimi, oriuntur a ligamento quodam ex ossis sacro procedente, & musculum sacrolumbum tegente, deinde ab infima colta & ab ossis ilii. Finimus membranoso tendine in lineam albam, contumaciterque adherent peritonaeo ubique, nisi circa pubem. Horum peculiaris usus est colon comprimere.

Actio musculorum abdominalium.

Actio omnium musculorum abdominis est quasi duplex: 1. Aequabilis contentarum in abdomine partium repletio & compressio: nam omnes simul agunt, adjuvante diaphragmate, quo spectant fibræ omnium musculorum in eodem centro coincidentes, hoc modo apud *R. Elud.* exprimitur.*

Cor musculi abdominalis flosci?

2. Quæ hæc sequitur, excretio superflui. Et quia partium comprimendarum magnus est numerus, ut intestina, uterus, vesica; non sufficit unus musculus, sed plures in diversis locis agentes, secundum varios angulos: rectos, transversos, obliquos. Habet quidem quælibet pars vim expellendi; sed partes quæ cavæ sunt, & saepe multumque onerantur, indigent horum musculorum auxilio, ut cum fit expulsio excrementorum, vermium, urine, faecis, molarum, &c.

Præcepta.

Hæc veræ sunt actiones, quæ patent ex fabrica. Sed natura abutitur aliquando his musculis ad thoracis motus, quantum

quando magna & violenta expiratione opus est, ut in clamoribus, tusuque, &c. tum enim thoracem non parum contingunt.

Ufus. Sicut calidi & humidum temperamenti, quia caro prevalet in iis: ideo fovens calorem & actionem: Moderate crassi: ideo ruentur partes, suntque iis propugnaculo, etiam quando quiescunt: item, ad formam conductum, hinc deformes sunt obesi, hydropici, graciles, &c.

DE PERITONÆO.

Ablati omnibus musculis abdominis, in conspectum venit PERITONÆUM, subjacens, & intestinis obducitum, dictum à circumtendendo, quod circumtendatur dicitur & partibus, quæ inter diaphragma & crura sunt.

Est autem PERITONÆUM membrana viscera inferioris ventris investiens.

Membrana est, & quidem satis tenuis atque mollis, non neri fit; sed valida & densa, ut laxari distendique possit. *Craffor* est in mulieribus ab umbilico usque ad pubem, ut in gestatione foetus distendi magis possit; in viris præsertim crapulae addictis crassior à mucronata cartilagine ad umbilicum, ob ventriculorum putatur à *Laurentio*, quod tamen vix verisimile est: decebat enim inferiorem partem crassior esse, ne stantibus nobis viscerum pondere laxaretur. *Alii* volunt Peritonæum esse ex ligamentosa & nervosa substantia; *alii* ex solis nervis; *alii* ex solis ligamentis; *alii* à meningibus cerebri.

Figura Peritonæi est ovalis. Est enim instar vesicæ, vel *Ejus Figura* ovi oblongi. Nam inferiorem ventrem totum fuscipit, ideo hic longitudine & latitudine respondet.

Superficies ejus est intrinsecus levigata, & velut humore oblita, ob intestina quæ tangit; extrinsecus fibrosa, & nonnihil aspera, ut connectatur cum musculis.

Orum habet ad spinam ad lumborum vertebra primam & tertiam, ubi crassius est peritonæum; unde ibi non, nisi rumpatur, separari potest.

Comeditur etiam superius diaphragmati arctissime (unde eo inflammato hypochondria sursum convelluntur) inferius ossi pubis & ilii, anteriore lineæ albae & transversorum musculorum tendinibus.

Est autem ubique duplex (*Laurentius* vero cum *Cabrollo* nomen dicitur).

FIGURÆ EXPLICATIO.

Peritonæum cum suis processibus expōsitum est, sub quo ventris inferioris viscera pleraque transparent.

AAAA. Quatuor commenia corporis tegumenta decussatim dissecta.

BBBB. Musculi abdominis eodem modo dissecti.

CC. Os pectoris, seu sternum.

D. Carrilago ensiformis.

EEEE. Peritonæum universam infimi ventris cavitatem obvelans & ambiens, quod subiecta viscera transperare videntur.

FF. Hepatis sub Peritonæo siti adumbratio.

a. Fissura, in quam vena umbilicalis L. inferiur.

GG. Ventriculi obscura effigies.

H. Lienis in sinistro hypochondrio siti imago.

III. Intestinorum multiplices anfractus, obscure hic apparentes.

K. Umbilicus.

L. Vena umbilicalis à Peritonæi involuero liberata.

MM. Arteria duæ umbilicales.

N. Utrachus.

OO. Vasa partim ad ventriculi fundum, partim ad omentum distributa.

PP. Processus Peritonæi, in quibus vasa præparantia continentur.

QQ. Testium musculi cremasteres sive suspensores dicti, ex quibus dexter in suo fere situ cernitur, sinister vero separatus dependet.

RR. Testes scroto exuti.

S. Os pubis.

T. Penis.

V. Exortus vena Epigastrica.

X. Arteria Epigastrica, dicta vena comis.

Y. Vena Epigastrica propago quadam.

Z. Arteria eisdem propago quadam.

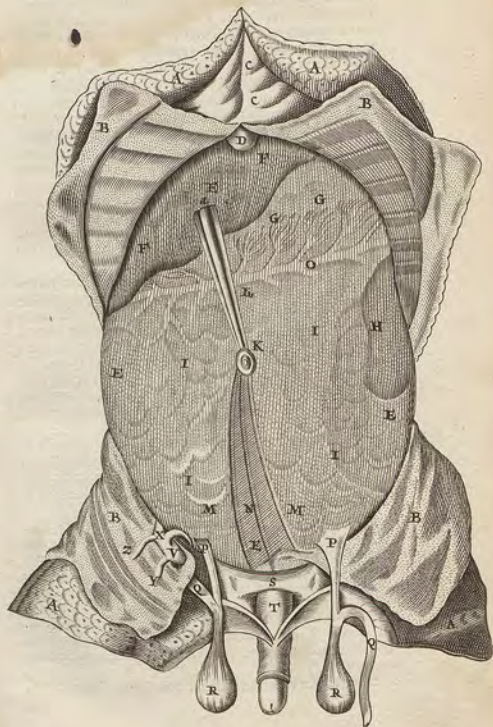

omnes membranas, etiam piam matrem duplices facit) quod tamen maxime circa ipinam apparet, supra umbilicum ita firmiter coheret, ut discerni nequeat: at ab umbilico ad pubem manifeste dividitur in duas tunicas, adeo distantes, ut in earum capaci duplicitate vesica contineatur, quod paucis observatum: idque in hunc usum: 1. Ut ibi fit robustior membrana, ubi gravatur. 2. Ut vasa umbilicalia illic excurrentia tutius ferantur, nam hæc peritonæum duplicatum permeant. Quare etiam

Perforatur peritonæum *anterior* in fœtu, ubi umbilicus est: Deinde *superne* foramina habet, ubi diaphragmatico nascitur, ad transitum vasorum. Male ergo *Fernellius* contra *Galenum* negat Peritonæum habere foramina. Sunt hæc tria: Primum, ubi transitus est venæ cavæ. Secundum, ubi transitus est stomachi. Tertium, ubi transit arteria magna & nervi sextum par per diaphragma. *Insere* circa anum, cervicem vesicæ & uteri, valæ ad aduera absentia per Peritonæum, abdominis musculos, & cutim.

Processus. *Processus* habet binos oblongos, tanquam fistulas vel canales laxiores, in viris descendentes in scrotum, pro foramina tendinum musculorum obliquorum & transversorum, in quibus productionibus, vel didymis, ut vocantur veteres, vasa feminaria descendunt & recurant, atque prope testes processus hi magis explicant, suntque testium tunice.

Hæc exterior tunica si dilatur, & interior (quæ priori arctissime adhæret, nisi juxta os pubis, ubi sejungitur) ruptur, hernia fit, prout vel intestinum, vel omentum, vel utrumque illabitur.

Vasa. *Vasa* accipit à vicinis diaphragmaticis, mammariis & epigastricis, aliquando & à femoralibus. Nervos exiles ab iis, qui abdominis musculus porriguntur. Hinc sensu peritonæum præditum est, contra quam putare alii ante *Vesalium*, quibus etiam refragatur experientia.

Ufus. *Ufus Peritonæi* est, qui membranarum in genere. 1. Partes continere, & hinc inde connexiones mittere. Hoc maxime facit Peritonæum: nam omnia viscera infimi ventris tegit & firmiora reddit; omnibus tunicam producit atque largitur, quibusdam tenuiorem, prout usus postulat, quibusdam crassiores, ut ventriculo, intestinis, vesicæ, utero. Ab eo etiam procedunt duæ membrane duplicatae, omentum & mesenterium. Peritonæum etiam hoc facit, ut vasa in longum producenda, inter duas ejus tunicas excurrant.

2. Claudere venarum orificia. Hinc jecur, si membrana

ncm

non obduceretur, ora venarum ejus in conspectum ventrem. Inde quoque ex partes, in quibus plures sunt arterie, crassiorum membranam acciperent, ut lien. 3. Promovere musculorum abdominis actiones, ex *Galeno*.

CAP. VIII.

DE OMENTO.

Sub Peritonæo est OMENTUM quasi operimentum, aliis *Omentum* *circum* *reticulum*, ob ductum vasorum erabundum, & *Græcis* *ἐπιπλοή* dictum ab innatando, eo, quod intestinis veluti innatet. Nam omnibus animalibus

Situm est ad hepar, lienem, & ad ventriculi fundum, in *Sinu*. de quo intestinis infratum, quorum anfractus involvit, & ingreditur, nonnullis ad umbilicum cessat, in aliis sæpe infra umbilicum protenditur, & aliquando usque ad os pubis, ubi inseritur: aliquando utero jungitur arcto nexu, ut in fatua Neapoli singularis doctrine vir, *Marcus Aurelius Severinus* reperit: & fundo uteri in alia Venetiis me præfente alligabatur: & quando intercedit fundum vesicæ & Uteri, os uteri comprimit, & mulieribus sterilibus adferri putatur, in viris autem epiploecæ, quando in scrotum descendit. Quia autem in sinistram potius quam dextram latum extenditur, inde Epiploecæ sinistra frequentior.

Non raro intestinis nudis, sub hepate omentum delitefit, quod accidit non à strangulatione, cum in strangulatis suo loco invenitur, & in non strangulatis retractum reperitur; sed, si *Spigelio* fides, ab intestinis flatu tumidis. In hydropticis plane commutasse observavi. *C. Stephanius* injulte venatoribus denegavit.

Infantes, si *Riolano* credimus, omento suspensio desitunt. In Infantibus, quod dum crescunt deorsum extenditur, & in declinante ætate iterum immittitur.

Origines duas distinctas habet à Peritonæo, & est quasi *Oris*. duplicatum Peritonæum. 1. Ad ventriculum oritur, nempe ejus fundum. 2. Ad dorsum & intestinum Colonis: & nullum initium alteri coheret. Hinc duos habet parietes, seu duas membranas, subtiles & leves (ne pondere gravent) sibi ipsi incumbentes: Externam seu *anterior*em, quæ alligatur exteriori membrane ventriculi ad fundum, & simæ lienis parti. Interiori & *posterior*em, quæ alligatur colo intestino, & oritur sub diaphragmate, statim ad dorsum à Peritonæo. Atque inter hos parietes cavitatem insidgem habet: in qua

non-

Fernellii

error.

Foramina

quis?

Processus.

Hernia

causa.

Vasa.

Ufus.

Peritonæum

maxime

tegit tunicas

quibusdam in

ventris

causis.

FIGURÆ EXPLICATIO.

Tabula hæc Intestinelorum & Omenti situm exprimit, & Vasa umbilicalia ad vivum repræsentat.

- AA. Abdominis integumenta dissecta, & unaliquæ reflexa, ut interiora veniant in conspectum.
 B. Macronata cartilago.
 CC. Fœoris gibba pars.
 DD. Ventriculus.
 EE. Coli intestini pars sub ventriculo sita.
 FFFF. Omenti superior membrana ventriculi fundo amexa.
 G. Umbilicus.
 HH. Vena umbilicalis.
 II. Arterie dua umbilicales.
 K. Urachus.
 L. Vestica.
 aaa. Vasa gastrepiploica per omentum & ventriculum sparsa.
 MM. Intestina.

nonnulli valde inepte, arbitrantur contineri naturalem spiritum, potius status cum *Aquap. hypochondriaci*, quam id sit p. n. humor *Laurentii*, & illuvies lienis *Baulbini* magis naturæ consentiant. *Riolanus* à producto mesenterio propagari vult, quia membranas mesenterii dividendo continuabitis usque ad colon; idque ex *Hippocrate* alibi probat. Sed frustra, quum mesenterium ipsum sit à Peritonæo, & quartam tantum partem omenti esse mesentericam fateatur.

Riolanus
refutatur.

Figura.

Figura est marsupii aucuparii; nam superius orificium orbiculatum habet, inferius autem omentum rotundum est quodammodo, nonnunquam inæquale, foraminulis exiguis pertusa *Cartesio*, in sola superficie emergentibus.

Maguina-
da.

Magitudo variat: nam in nonnullis hominibus ad umbilicum, in nonnullis ulterius progreditur, ut ante dictum. Naturaliter vix femilibra pondus excedit, ut annotat *Riolanus*. *Vesalius* tamen omentum quinque librarum vidit.

Vasa.

Hoc peculiare habet omentum præ aliis membranis, quod per substantiam ejus plurimæ *Venæ* spargantur & *Arterie* à *Cœliaco* & mesenterio ramo; *Nervi* vero exigui à sexti paris ramulo duplici. Et ob venas multas, *Adeps* multus in omento est: eique innumeræ glandulæ interjectæ, quæ humidum

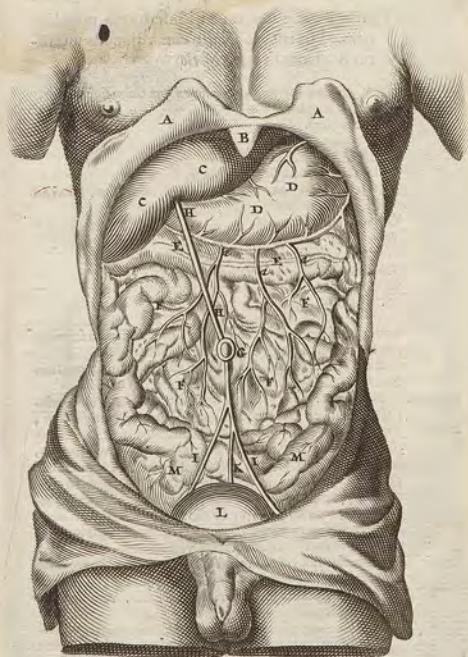

FIGURÆ EXPLICATIO.

Tabula demonstrat omenti inferiorem, membranam. Mesenterium item cum adjunctis intestinis & glandulis, ex *Casserio*.

- AAA. Omenti membrana inferior ex qua Colon suspenditur.
 aaa. Vasa Epiploica.
 BB. Coli pars.
 CC. Ligamentum coli.
 DDDD. Mesenterium.
 EEE. Glandula Mesenterii minores.
 F. Glandula maxima Mesenterii in ejus medio sita, *Pancreas*
Asellio dicitur.
 GGG. Vasa Mesenterii.
 HH. Intestina tenuia & crassa.
 . Vasa urinaria fundus.
 KK. Arteria umbilicales.
 L. Urachus.
 M. Umbilicus abscissus.

midum faculentum depascuntur. Quem adipem sæpe eliquatum observamus febris tabifica laborantibus.

Rarissimum est omentum plane esse carnosum, quale in *Noscomio Leydensi* vidimus exsectum.

Substantia. Omentum ex observatione *Malpighii* constat quidem ex tenui extenta membrana, sed in *sacculos*, *fistulis*, seu *mavis amplum vas excavata & propagata*, quæ *amplexu* subsequitur venarum & arteriarum propagationem, ita ut cum *venæ & arteriæ* reticulariter ad latera & in finibus propagentur, eodem sacculo, seu membranosis *fistulis* in continuata propagine *inveniantur*; intus etiam contenta *pinguedine*, ea tamen lege, ut à tota *fistula* seu sacculo, *minimi lobi* diversæ figure *pinguedine* referati, propriis vasis irrigati, propriaque membrana *obvelati* inveniantur.

Probabile ipi videtur, *vasa esse adiposa*, quia in recenter *macatis animalibus* æqualiter *turgida* apparent, & videntur veluti *inestimula* globulis referata ex *liene*, *ventriculo* & *glandulis pinguedinem* accipientia.

Vasa hæc adiposa omenti per membranam quoque *adiposam* diramificuntur, ut *verosimile* sit, quia omentum dorso alligatur, veluti *centro totius corporis*, *media adiposa membrana*, quæ per *universum corpus* propagatur, in



Ufus.

emnem corporis regionem, disseminari adipem & hæc vasa. *Vfus* 1. Ob adipis copiam omentum juvat & fovet calorem ventriculi, seu fundi, nam superior pars ventriculi fovetur ab incumbente jecore, fovet etiam calorem intestinum, tanquam partium membranosarum, & ex sanguinum. Hinc gladiator ille, cui *Galenus* omentum abstulit, facile à frigore lædabatur, quare ventrem lanis semper obvolutum habebat. Est itaque omentum ventriculo instar pulvinaris, & coctionem promovet. Rarum enim est quod de juvene refert *Forestus*, & de aliis *Riolanus*, qui ablato omento commode tamen vixerit: forsam ventriculi robore aliunde accersito, vel benigna nativitate fortè propagato. Alioquin illius defectu catharrus, fluxus alvi, hienteria, phthisis, & alia oriuntur.

2. Membranz hunc usum præstant ex *Vesalio*, ut fulciant ramos venæ, & arteriæ euntes ad ventriculum, duodenum, colon, & lienem; deinde beneficio membranz nascitur pinguedo.

3. *Joh. Waleus* arbitratur ramos arteriarum & venarum majori copia omento tributos esse, quam ut soli omenti pinguedini, aut nutritioni sint dicati, verum eos institutos esse, cum rami venæ portæ sint, ut plus sanguinis ad cor redire possit.

5. *Corda*. Com. in lib. de de MM. alterum eum ventriculum, seu secundarium peni, à quo ventriculus escam recipit, quasi ruminacionis gratia.

CAP. IX.

DE VENTRICOLO.

Ventriculi
ejusdem.

Ventriculus dictus quasi parvus venter, est pars organica, in infimo ventre sita, statim sub diaphragmate, chylosificationis instrumentum. In thoracem per vulnèrum diaphragma ascendisse observavit *PARAVS*, deorsum vero, ob auctum omentum, *Vesalius*. Thoracem quoque à primo ortu occupasse *Ræverius* observavit, nosque simile exemplum in *Hist. Anat. rar.* annotavimus. Sed naturalis

Situs.

Situs est in epigastrio, nullis ossibus circumdato, ut facilius distendatur, & quidem statim sub diaphragmate in medio quasi corporis, spinæque incumbit: Pars vero sinistra, quæ major, & ad fundum rotundior, in sinistro hypochondrio est, ut cedat epati, quod in dextro latere, atque ita in æquilibrio quasi fit corpus: Dextram versus paulatim attenuatur,

nuatur, ut cibus senim eo protrudatur. Ex quo fundamentum scitur, dormitibus conducere primum sinistro lateri incumbere, usque ad coctionis absolutionem: deinde vero dextro, secus quam vulgo putant. In sinistro vero fundus est, ubi morari debet cibus, ad dextrum enim revolutum, vicinior est exitu. Quanquam hic consuetudini multum dandum.

Numero unus est in homine, & animalibus utramque maxillam dentatam habentibus. *Riolanus* in homine bis duplicem observavit continuatam, sed ore angusto intercisum. Idem in femina *Wittebergensi Sprerlingus*, & sacculum lapidibus refertum ventriculo adnatum vidit *Hedemontius*. Quinetiam duplex fuerit in ruminante apud *Salmasium* & alios, dubitare non licet. In pennatis nonnullis duo sunt ventriculi, unus membranæ, *Nonnulli* *Latinius* recipiens tantum alimenta, ut inde leviter coacta injiciantur in pullos, cum alias pennatorum pulli non nutriuntur. Alter est carnosus valde & calidior, intus habens membranam duram, quæ recipitur alimentum durum. Tertium in quibusdam addit vir insignis *P. Castellus* pariter carnosum.

In ruminantibus, cornigeris, & altera maxilla dentata. *In ruminantibus* quatuor sunt: Venter primus, reticulum, omasus, & abomasus, de quibus *Aristoteles*. Venter, & pars ejus reticulum, crudo cibo custodiendo dicantur, omasus ab ore immediato tracta pabulum suscipit, si tenue sit, si crassius, prius ruminatum, ab hoc brevi mora in abomasum labitur.

Ruminatio autem est cibi in ore repetita masticatio ad perfectiorem coctionem, unde alimentum optimum, & eo nomine inter pura erant ruminantia animalia Judæis. Eit ea, non ut quidam censent, quod cibus in primo ventriculo talem acquirat qualitatem, ut ille ventriculo ad expulsiorem per superiora stimulet; nam sic in quovis ventriculo acriori mori, & in omnibus præter voluntatem fieret ruminatio: Sed à ventriculi voluntaria actione dependet, quæ per membranam singularem quidvis pro arbitrio, & quovis tempore expellit; quemadmodum Melitenis ille bibo, nobis visus, omnes liquores assumptos pro nutu rejiciebat, & alii fumum tabaci deglutitum reddunt. *Riolanus* cesophagum musculosum habuisse ruminantem Melitensem, ad ventriculum usque protensum, fibris rectis conspersum, recte divinavit, nam in dissectione Monachi ruminantis comprehendit *Fr. Plazconius* cesophagum undique musculi instar carnosum, sicut testis mihi est *Joh. Rhodius*. Fibras transversas in inferiore gule tunica voluit *P. Apopenfis* in Problema explicat *Joh. Emilianus* in Rum. Historia. In Ceta-

ceis piscibus triplicem notavi, ut in Turstone, aliisque; sed ita coherentem, ut loculi potius sint, foraminulis invicem pervii.

Orificia. Orificia habet duo, & ambo quidem in supræ ventriculi regione.

Sinistrum vulgo superius dicitur, alias Os ventriculi simpliciter, aliis Stomachus ob amplitudinem; de quo *Jo. Faë. Manardus* in Epistolis; Veteribus cor, quia ejus affectus animi deliquit, aliaque symptomata Cardiacis similia gignunt, tum ob exquisitissimum sensum, tum quia cor condolet per consensum, & vicinitatis, & nervorum ab eodem ramo prodeuntium. Orificium hoc *maxus est*, crassius & amplius, ut etiam cibum durum, aut etiam semimanfam admittat. *Situs* est ab vertebra thoracis undecimam, versus partes posteriores, fibras circulares carnosas habet, ut claudat orificium, naturali instinctu, ab assumpto alimento; ne fumi ascendant, cerebrum petant, morboque generent, & ita perfector fiat coctio. Ita illud quasi ollam operculo, ad retinendos fumos regimus, ne decubito vario alimenta in os regurgitent. Hinc in stomachicis cibis semicoctus quandoque restitit ad os, & augeat malum, momente *Lindavo*. Per hoc orificium cibus & potus introromituntur. Est autem adhuc in epigastrica regione, estque viciniori spinæ, quam cartilagini eniformi: ideoque in ejus affectu posteriori potius regioni, quam anteriori applicabimus epithemata.

*An anima
seda sit in
orificio
stomachi?*

In stomacho tanquam centrali puncto, & radice principium vite, & sedem animæ collocat *Helmontius*, ut præsit quoque, & dominetur capiti, principibusque facultatibus. Si pressus sedis partem quaeras, exorbitanti modo inesse respondet, in puncto centraliter, ac velut in atomo unius membranæ spissitudinis medicullio. Sed stomachus sedes animæ esse nequit, quia 1. Scæte semper cibus impuris. 2. Nullæ inde facultates nobiles dimanant. 3. Voraces & plus appetentes, plus animæ habent. 4. Anima non est centro alicui affixa. 5. Læso eo, non statim mors, ut in cultrovis patet. Quod si vero damni quid patiatur, id vicinioris cordis, & communiōnis nervorum per accidens adscribendum. In nervis quippe non hæret anima primo, sed ibi potius, unde nervus oritur: & membrana communis est. Dicit tamen lato modo potest vite principium, quia ibi sedes appetitus, & prima alimentorum apprehensio, cujus vitium in sequentibus coctionibus nusquam mutatur in melius. Dominatur autem capiti propter membranarum consensum & vaporum certissimorum, ex ciborum concoctionibus,

bus, elevationem. Quibus nervos stomachicos, præcunte *Galeo*, addit *Riolanus*, quibus muniri fortius quoque docet *Mæbius*, ut sese arctius claudat, chyli in gulam regurgitationem præcavere, & quidem motum ad pylorum promovere queat.

Orificium dextrum, vulgo interius, distat a fundo, quem admodum sinistrum fere: Angustius est, & clausum manet, donec cibi concoctio absoluta, hoc est, donec cibus in cremorem liquidum mutatus est. Per partes tamen emittere liquidiora, & faciliors coctionis alimenta, in vivorum sectione observavit *Walaus*, quod levi apertione potest ab solvi; nec opus est ut crassiora, necdum cocta demittat; sicut objicit *Riolanus*, quum angustam rimam penetrare nequeant. In vomitu claudi sursum inversum Pylorum *Helmontius* affirmat, quia sanitati sit inconveniens inferne istas feces demitti. Attamen concedit aperiri interdum inter primum & reliquos vomitus, quando ex intestinis ascendit aliquid. Et re vera apertum esse etiam nuxii humoribus, lienteria testantur, fluxus alvi alii, miserere mei, & alii affectus ulro citroque per Pylorum transeunt. Post mortem manere clausum idem credit, quod non aliter fieri suspicor, quam sicut alia: partes tum rigent.

Est nonnihil reflexum, & fibras transversas habet, circumlumque crassiores (alii vocant tubercula glandulosa) instar musculi Sphincteris. Hunc nomine *valvula* dignantur quidam, que tamen adeo arcte raro clauditur, quin & feces, & bilis, & alia subinde ascendant. Chylus autem naturali cursu inferna perit, nec nisi coactus remeat. Hanc valvulam magis expressam hic videri, quam alteram extremitati illi circumdatam scribit *Riolanus*. Circulum membraniformem mollem ex corrugata interiore tunica intestini summi expressum vidit *Jo. Th. Schenck*, quoquam fibras transversales sufficere suspicatur. *Mæbio* vero potius attrahit chylum pylorus, quam claudit ventriculo. Ut *Lindavo* pylorus vitus est, ut coarctandus seipsum magis, minus, curam gerat ne quid vel crudius elaboratur, vel satis coctum detineatur. In Leone fere cartilaginose observavi. Dicitur pylorus & janitor, quia chylum emittit: non quia ostium sit pro excrementis, quod contra *Cæsum* notat *Vanderus*.

Potest valdi dilatari, uti & sinistrum. Hinc varia exempla testantur, sæpe deglutita fuisse, & per vomitum, & successum rejecta, que oppido magna fuerit, ut annuli arcus, nuclei, cultelli, lapilli, ferramenta, rana, lacerte, serpentes, anguille integræ, fistule muscales, nummi, &c.

*Dextrum,
scilicet 12^o
lorus.*

*Aperitur
in cloysi dis
trictione.*

*Claudatur
quandocum
q̄ aperitur
in vomitu.*

De Valvulâ

*Valvula illa
tatur inter
dum.*

FIGURÆ EXPLICATIO.

Nervi stomachici dicti exprimuntur.

- A. Ventriculus.
 B. Gula seu œsophagus.
 C. Ventriculi sinistra pars amplior.
 D. Orificium ventriculi superius, stomachus, œsophia.
 E. Nervus sexti paris externus dexter, orificium cogens.
 F. Nervus sexti paris externus sinister.
 G. Vasa Gastrica secundum perpetantia.
 H. Orificium ventriculi inferius, Pylorus.

An pylori
 sit aliquod
 regimen in
 inferius?

Pylorus inferioribus imperat omnibus, ex sententia Helmontii, digestionis moderator. Ex cuius indignatione Paralyfin deducit & vertiginem, à filice eundem obstruente inappetitiam & mortem. Salubrit ex ejus arroione & schirio mortem inductam vidit, quæ mala dependent à vitata concoctione, vel impedita digestionem.

Ventriculi
 fibrorum
 usus, ca-
 ranque

Ventriculus fibras habet triplices: rectas, obliquas, & transversas; quæ putantur facere ad attractionem, retentionem & expulsionem. Verum rectius forte alii statuunt, conducere fibras ad robur & firmitatem, quem admodum in tela fortiori plura solent intextere: præsertim cum aliz partes multæ abiq̃ue fibris ejusmodi attrahant, retineant, expellant, ut hepar, lien, cerebrum, testes, pulmo, mamma. Et aliz partes, ut ossa, cartilagine, licet fibras habeant, nihil tamen attrahunt aut expellunt.

Numerus,

Fibrarum numerus in membranis incertus, a thorum distensione. Primam tunicam, seu exteriorem plures fibras rectas habere, & secundam plures transversas, inter pleriq̃ue convenit. De tertia seu interiori dubium. Galenus, Abensinus, Mundanus, Sylvius, & Aquapendens rectas tantum tribuerunt. Vesalius cavitationem versus rectas, obliquas vero exteriori parte. Cæsius obliquas solas concedit. Nos cum Fallopio & Laurentio experientia ducti & ratione, omnis generis fibras admittimus.

Superficies.

Superficies extrinseca est levis, plana, & albicans: intrinsecus, quando ventriculus contractus est, apparet rugosus & nonnihil rubens.

Membranae.

Membranas habet triplices: primam communem & exteriorem à peritonæo natam & crassissimam inter eas, quæ à peritonæo oriuntur, quam vis alioquin tenuis satis sit. Quam in

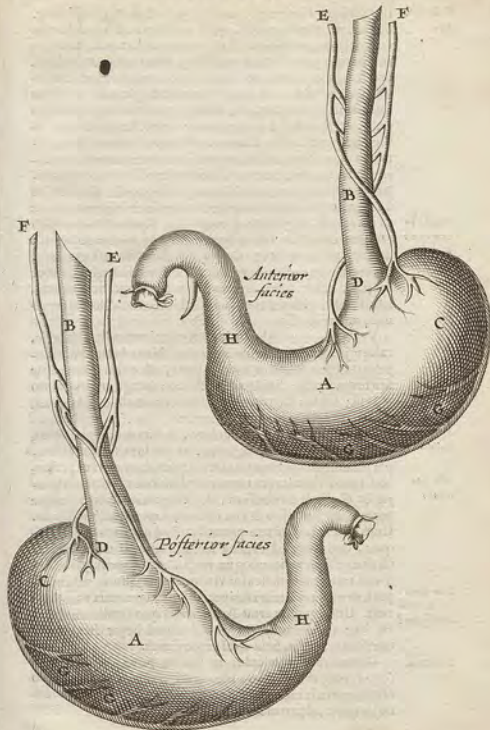

Videtur
10.

in vomitu principem concurrere *P. Castellus* suspicatur. Secundam Carnosiorum, quae media est, & ad meliorem concoctionem quidem fibris carnosis donata est. Tertiam infimam & nervosam, in quam vasa terminantur, oesophagi, oris & laborum tunicae continentur: ut nihil ventriculo ingratum recipiatur, & quia in ore cibi fit preparatio. Hinc quando in ventriculo bilis, communicatur linguae amaritudo. & flavedo: est contra etiam oris & linguae vitia oesophago & ventriculo. *Lindanus* advertit, internam hanc tunicam tanto semper duriorum esse quo vicinior oris, ne durioribus, quae masticantur, ledatur, molliorem, quo anis. *Rugosa* est haec tunica, ut dilatari melius possit. *Rugas* sunt à magnitudine membranae internae deductae *Higlmorus*, quae ad exterioris angustiam sic contrahit. *Rugas* vero habet ob crustam carnosam sibi adherentem, ut melius ab ingessis durioribus defendatur. *Crusta* ista statuitur esse ex excrementis tertiae coctionis ventriculi: estque spongiosa, habet meatus, veluti fibras breves, ab infima superficie ad extimam, ut chylus tenuior facilius sibi ad concoctionis terminum morari possit.

Ventriculi ergo substantia cum membrana sit & frigida, calore juvatur vicinarum partium. Nam dextro lateri superiacet epar & etiam mediae parti; est enim adhaec epar sub fovea cordis: sinistro adhaec lien; integitur ab omento pingui: subest est pancreas; adjacent etiam diaphragma, colon, truncus venae caevae, & aorta.

Pori ven-
triculi

Poros suos habere ventriculum, dubitare non possumus, sed an eam habeant illi figuram, ut chylum aliaque assumpta necessitate cogente transmittant, nulla oculari experientia scimus. Tenuiorem tamen chylum hac via meare *Veslingio* & *Gassendo* concessum, & spirituosum cibi potuque partem in famelicis & cita refectione egerunt *Machio*. Cum autem inordinate pateant pori ad externas partes reliquas, quo ducit ad organa sanguificationis manducatur chylus? Observatio quoque reclamant. Quocumque enim modo tractatus ventriculus vivorum animalium, vel exemptus, firmiter contenta retinet. Et frustra patentia vasa extarent. Unde graviter errat *P. Vatrius* quod ordinaria naturae lege per membranas ventriculi ad hepar lienemque transfundere credat, sicut alibi probavimus.

Commixio.

Commixitur ventriculus in sinistra parte diaphragmati (non spinæ) orificio suo; ideo nimis repletus, impediendo diaphragmatis motum, dyspnoeam parit. In dextra duodeimo jungitur, altero orificio seu Pyloro.

Ad

Ad ventriculum in sinistro latere sub diaphragmate infimo formatur *cavitas* membranis inclusa, partim à ventriculo, partim à diaphragmate, partim ab omento. Erudita de ista habet *2. Opus*, quem examinat *Riolanus*. De hac cavitate intelligendus locus *Hippoc.* sect. 7. Aphorism. 54. *Quibus inter septum transversum, & ventriculum pituita concluditur, & dolorem exhibet in alterutra ventrem vicinam non habens, is per venas in vesicam pituita versa, morbi sit solutio.* Vide *Galenum* in commento contra Marium.

Figura est rotunde oblonga, & similis tibie utriculari, *Figura* præcipue quando cum duodeno & oesophago consideratur. Anterior aequaliter gibbosus est ventriculus; posterior, dum in corpore later, duos gibbos habet: dextrum minorem, & sinistrum majorem, inter quos mediant dorfi vertebrae, & truncus cavæ atque arteriæ descendens.

Magnitudo variat, communiter femininis quam maribus *Magnitudo* minor, ut utero crescenti nec vitur. Minores enim ut plurimum sunt ipsæ feminae, loci dextri tamen gulosiores, ut credit *Aristoteles*, in eadem nempe magnitudinis ratione & similitatis, quin calore concoquentis & digerentis illis cedunt. Et in gulosis, & potatoribus major est, ita, ut cum turget, quasi nudus tactu deprehendatur. Est enim dilatatus valde, ideoque tenuior in potatoribus, in quibus nonnumquam adeo attenuatur, ut corragari amplius nequeat, unde imbecillitas diuturna. Quod præcipue *F. Walrus* sectione observavit, in iis senibus contingere, quorum ventriculus in consuetione cibi status progignit; qui non raro etiam in voracibus, vis spatii, quam vult occupent. Dilatatum ad umbilicum usque pervenire vult *Columbus*, & cum copia nimia turget, etiam longius progredi censet *Archangelus*; at contractus & corragatus in sobrie viventibus crassus est, & sub epate occultatur. Cognoscitur autem magnitudo ventriculi 1. ex magnitudine oris. Qui enim oris sunt magni, ii & voraces, sed infimul audaces & magnanimi. 2. Si à cartilagine eniformi usque ad umbilicum longius est spatium, quam facies vel pectoris.

Pondus cum oesophago exsiccati ex observatione *Lesellii* *Pondus* est duarum unciarum cum drachmis duabus; in quo tamen varietatem deprehendi, pro subjectorum diversitate.

Vasa plurima recipit. *Venas* à liene vasa brevia, quod inferi. *Vasa* tur non in os eju, sed in fundum, ibique in ejus tunicas sic ingerens, inter illas sursum quidem, orificium versus repit, fed antequam id attingat, obliteratur; in quibusdam præ gracilitate non conspicitur, in quibusdam plane deest, unde

E 5

forisan

Crusta in
ventriculo
videturAn por-
tati?An por-
tilos trans-
des chylum

forſan pejus illi concoquunt, vel hunc defectum aliis arteriis compenſat natura. In aliquibus multiplice ramo luxurians vidi. Et revera plerumque rami ſplenici eſt foboles.

An ad appetitum vel eſtimum ſciam ſanguis exiſtens neriſſimus.

Roſſincius ſex, Hornius quatuor ſurculos obſervarunt. Quia ergo in fundum inferitur, non faciet ad appetitum ſanguis acidus ibi ejectionis, uti volunt. *Alii* autem volunt, excrementum melancholicum, quod tranſnatarum non poterat in lienem, in ventriculum per hoc vas deſerri, ut acerbata & acida ſua vi ventriculi coctionem promoveret, ciboque juſto tempore morari faceret. Verum impeditur potius coctio alieno humore excrementitio ingeſſo. Si de ſucco acido fermentante explicemus, verior erit ſententia, qui aliunde venire non poteſt, quam ex lienem. E enim ſuill, ex obſervatione *Walkei* coctus & deglutitur, præſertim ſuillus, proxime ad hominem accedens, gravitate ventriculi ſolet emendare. Unde acida ſpleni amica, acetum ſpleneticis exhibet *Hippocrates*, & *Ceſus* malagma ad lienem conſicit aceto acerrimo temperatum. Ad hæc latus ſiniſtrum interioris ventriculi nigrius dextro invenit *Riolanus*. Alii nihil ad ventriculum per vas breve, fed à ventriculo ferri ad lienem; ſive chyli tenuiorem partem, quod probant *Covringius*, *Jean. Daniel Horſius*, *Regius*, ſive ſanguinem, quod *Hogelandus* placet, ligatura in vivis edocſi, rentur, de quo infra.

Deinde à Vena portæ vena accipit ventriculum ramum pyloricum, gaſtricum, gæſtroepiploidem ſiniſtrum & dextrum.

Vena vena inſignis eſt Gaſtrica, quæ fundum ventriculi perperat, fed cum non plane tangit, ne à valde extenſo ventriculo metus ruptionis eſſet; fed ramos ſpargit ad ventriculum multos: quos volunt *Ficolomineus* & *Aquapend.* tenuiorem & ſubtiliorem partem exſugere, antequam ad epur chylus deveniat. Et videtur tandem citi tranſiſſus, quando ii, qui nimium bibere, ſtatim illud in copia emingunt. 2. alias rumpereperit fere ventriculum, cum nimia ſunt ingeſſa. 3. idem citiſſime virium reſectiones ex vino odorato, juſculis, alilique aſſumptis confortantibus.

Per aſtrictas chylium non ſerri.

C. *Piſo* per eadem Gaſtricas, epiploicas, & vas breve chylium ad lienem deſert. Sed 1. ſanguinis hæc ſunt vehicula, non chyli. 2. in gaſtricus valvula prohibet quidem quod ad lienem per ramum ſplenicum ferri. 3. lien nec chylium recipit, nec arterioſum ſanguinem conſicit, contra *Piſonem*. 4. Aquoſiori chylo lymphatica in progreſſu diſtributionis deſtinata. Vid. *Hiſt. Lat. Thor.* Licet vero inter ligaturam & ven-

& ventriculum tumeat vas breve, non ſupra verſus lienem, hoc minime offendit chylum à ventriculo ferri ad lienem, fed ſanguis eſt, qui circulandus, li ligatura impediatur, vas prædictum extendit, ſicut contra *Regium* monet *Barbatus*. Citæ vero reſtaurationis cauſam in Lactæ Thoracicas rejicimus. Olim ramulum in ceſophago obſervavi, quem lymphaticum poſterior cura revelavit.

Hoc damnato, *Swalve* ſubtiliorem alimenti portionem in cita reſtauratione à ventriculi membrana ſpongioſa imbibit ſuſcipitur, indeque venarum oculis inſillari, cum ſanguine verſus cor reſſo protinus conſundendum. Forſan oculi meatus vel in ore, vel ceſophago, vel ventriculo latent, nobis ignoti. Donec illi detegantur, lactæas noſtras ſervemus, per quas cito tranſitu ad cor aſſiſta comment.

In fundum ventriculi in quibuſdam hominibus meatus fellei pars inferitur; per quam fel in ventriculum deſert *P. Severinus* noſtras voluit: fed hic error natæ eſt. Unde bilis vomitionis obnoxii ſunt tales, ſunt enim biliſſimiſſi, quales obſervantur *Galenus*, *Veſalius*, *Fernelius*, *Cæſerius*. Dicuntur *πυλγυλο δῖου*.

Arterias accipit ventriculus à Cœliaca, venarum comites, non tantum ad vitam, fed ut ſanguis à corde ſubminiſtreur ad nutritionem, nam chylo nutriti antiquata & falſa jam eſt opinio, quom more aliarum partium ſanguine alatur, (chylo tantum delectetur) ex arteriis allato, qui ſanguis ad cor reſiſt ex doctrina circulationis probate, & aſſerte in epitolis à *Clariff. Walaeo*. Per arterias ſplenicas à liene acidus ſuccus ventriculo ſubminiſtratur, ut idem *Walæus* & *Hogelandus* arbitrantur, quod concedimus, qui vas breve arterioſum hæc pertingit, & proprio vehendi munere alibi arteriæ deſanguantur, vel in lienem abſentia, quod *Riolano* faciles largimur.

Nervos item à ſexto pari, ad oriſicia geminos à ramis ſtomachicis, poſtquam in thorace recurrens productus, pulmonibusque atque pericardio proſepit, qui, quia molles, & longum iter conſiciunt, membranarum robutis obdocti ſunt. Et ita eſt interſecant, ut oblique, adeo que tutius ducantur. Dexter oris ventriculi partem anticam & ſiniſtram cingit. *Siniſter* poſticam & dextram. Ab utriſque ramis, *Williſſo* obſervante, juxta oppoſitas oriſicia ſuperiores partes delatis, plures ſurculi producuntur, qui mutuo inſcolati, *Plexum nervorum* reticuli inſtar conſtituunt, quem coronam reticulari plexu vocat *Roſſincius*.

Ramo ſtomachico inferiori juxta ſiniſtram partem fundi ven-

An per ſpongioſam membranam nam imbibitur?

Nervi.

Plexus nervosus.

ven-

ventriculi alii rami uniuertur a plexu mesenterico & lienari. In dextra ejuſdem parte, propagans ab utroque ramo ſtomachico, ſurculus a plexu hepatico uniuertur. Ubi truncum huius paris ſexti terminari credit *Williſſig.* An verè neſcio, quia ulterius protenditur ad omentum, meſenterium, &c. Sed ille nervum intercoſtalem diſtinguit à vago pari, quem nos alique ſexti paris præcipuum ſobolem credimus. Quia ergo ita oriſcium involvitur nervis, ac ſi ex folis nervis compoſitum eſſet, hinc valde ſenſibile eſt oriſcium hoc ventriculi: nam ibi ſedes appetitus & faſes animalis eſſe debuit: quemadmodum partem eam contrahi & quaſi corrigari ſentiunt valde eſurientes. Rami nervorum ex his quoque deorfum mittuntur ad fundum uſque. A ſiniſtro nervo abit propago, ſecundum ſupremam ventriculi ſedem ad pylorum, quem aliquot ramis implicat, & jecoris cavum accedit. Alii etiam duo nervi ad eundem ventriculi fundum à ramis juxta coſtaram radices ductis. Quamobrem mirum non eſt, quod percuffio & affecto cerebro ventriculus turbetur, & vomitiones ſiant, maxime in hemericania. Atque viciffim male affecto ventriculo, cur animalis facultas languet. Et cor compatitur, quia ab eodem trunco ſexti paris, unde cardiaci oriuntur, etiam rami ſtomachici procedunt, *Williſſig.* demonſtrante in figuris.

Lymphatica.

Vaſa Lymphatica quoque ventriculus habet. Ea depingit *Rudbeckius* per ventriculum diſcurrantia, & in glandulam inter pylorum & ſtomachum ſitam, inſerta, hunc morem è ventriculi emulſum ſubſtantia vel arteriis fundentia & exinde in Receptaculum chyloſum.

Ventriculi fermentatio.

Cochionem in ventriculo præcedit *fermentatio* ciborum, quod inculcat *Hippocrates de Pruſca V. cæd.* quia dura comminuta, craſſa, ut oſſa, teſtæ, &c. in animalium ventriculis fundi, non poſſe à ſolo calore videntur, niſi prius ab alio incendantur. Fiatque ita præparatio ad chylicationem. Ventriculi tales ſani fermentari dicuntur *Coo.* vel fermentantes, ut explicat *Foſſius*, quod contra *Schoëcium* notandum, qui de morboſo ventriculo tantum *Hippocrates* accipit, fermentationemque à concoctione naturali excludit, ſolo calore cum *Ariſtotele* contentus, aucto à ſpiribus arterioſiſ ſanguinis & ciborum potuſque, quia nulla ſenſibilis ventriculi intumeſcentia poſt cibum appareat. Nec ſanos ructum acidum edere, nec ſuccum talem fermentantem in ventriculis animalium inveniri. Non diſſimilibus argumentis pugnat *Mabius*. Sed calor non ſufficit, quia calidiſſimi ventriculi nonnunquam male coquunt, & frigidioreſ bene.

Necel-

Necelſarius tamen tam proprius quam alimentorum in fermentatione, ante & poſt. In gluſis intumeſcentia conſpicua. Et fermentationem notatur qui poſt paſſum ex lethalibus ventriculo inſidijs vulneribus cibum ebulliendo erupſiſ videntur, & qualem in ſe deprehendunt, qui ardore ſtomachi laborant, ſicut ſcribit *Maur. Hofmannus*. Acidum autem illud jamjam oſtendimus inveniri, quo ventriculi vitulorum imbuti fermentant in culinis læ & à ferro ſeparant. Incidendi igitur cum labore, bili attribuit *P. Severinus*, quod ante ex *Hippocrate* & *Galeo* alii probant, quanquam non de ventre ſed intelliſis *gullæ* apud *Cœum* explicet *Schellhammerus*. Biliſ tamen ordinaria naturali lege in ventriculo non reperitur, nec cibum ullum ſolidum reſolvit, quanquam ad colores diluendos adhibent pittores. De la *Chambre* ſpiritus ſine quibus fieri vix poteſt. *Williſſig.* ad chylicationem peragendam ſpiritus ex nervis ſtomachicis aſſatim advocat. unde ſtomachus ſupra menſtri cujuſvis chymici virtutem corpora diſſolvit. *Koſlanus* id à chyli reliquijs, que fermenti naturam induerunt, contingere putat; concurrit quidem, ſiquidem omnibus fermentum induci poteſt; ſed ad primum deveniendum, unde chylus fermentatus, & unde primi cibi fermentum deductum ſuit, antequam chyli reliquie poterant exurgere. *Major Doſtorum pars* Melancholiaz id omne tribuunt, que per *vas* breve in ventriculum deſertur, & de quo Melancholici alias non bene coquentes, propter ſaporis acrimoniam ſubinde conqueruntur. Que melancholia, ſi de ſucco acido accipiatur, ſalvari poteſt, qui per arterias ex corde provenit. Aſſumpta enim acida *quevis*, ut acetum, & coque macerati cibi, ſuccus citri, oleum ſulphuris aut vitrioli, cremor Tartari, & ſimilia, ventriculi imbecillitatem ſublevant & emendant. Extra corpus quoque acetum fermentat terram & lac, quemadmodum atra bilis, chalcitidis acor Theriacam, fermentum, acidum, panes, &c. Bilem acidam ex liene advocat *P. Caſtellus*. Acidum hoc in ſanis quoque reperitur, indicium eſt, quod ſanitati ſit index *1. Aph. 2.* ubi ructus acidus ſignum bonum eſt in longis intellinorum lævitatibus.

De ſucco vero hoc fermentantè non idem omnes ſentiunt:

Helmontius ſolo ſplenis odore in ſtomachum inſpirato, De ſucco cibos fermentari ſerique cremorem acidum, ſicut ex ſola fermentatio aqua in veram acetum mutat concepto è cadis fermento. *Hogelandius* ſuccus ſimilis eſt ſpiritu vini mixti cum chalcatho.

Et experientia.

Cajus ope ſol.

An salivam,

cantho. *Mixtio* est succus ventriculi, non acidus, sed acris & salinus, quod gustu in variis animalibus expertus est, de sale volatili sanguinis arteriosi participans, quo sale dissolvitur cibus. *Fractissimus* salinum recipit fermentum, sed illud mercuriale ac armoniacum censet, & maxime volatile, parum sollicitus an à ventriculo, vel liene, vel recementis ciborum procedat, quia sanguis salinarum partium est tenuis. Excitatur etiam calorem admittit, quia in aquis stygiis pyrotechnia salium vires aperit. In acido nobilium plerique consensunt. *Fo. Theod. Schenk* innatut ventriculo mensurum hoc esse, à chyli vero reliquis & corde extrinsecus adveniente alio tum calido tum acido roborari. Consensit *Swalze*, ex relicta chyli portione accipere, ac plicis infixum spiritum acidum foviri. Esse autem spiritum acidum experientia probat. Eximatur enim vel in familiaris ex cavitate ventriculi chylus, semper & ubique acidus deprehenditur, quomodo cum demum sapuerint ingesta. Media via praudent graditur *Fer. Loffius*, fermentum esse acido-salinum, quia tanta est ejus varietas ratione individuorum & specierum. Hic magis acidum, ibi magis salinum. Ratione etiam ætatis variare. In veteri glime nullam falsedinem, in juvene aliquam. In adultis hominibus acidulum, in infantibus inpidum, in canibus modo salinum, modo acidum. Variat etiam ratione caloris. A moderato excitatur, extinguitur ab immoderato. Hincque adeo est, *Charletone* iudice, cur tum in Leucophlegmaticis frigidaque ventriculi intemperie laborantibus, linguet adeo ac deiecit appetitus: tum in febricitans alitque calidioribus morbis, in totum destruitur, sicut massa farinaeum in frigido loco difficulter fermentatur, in calido nequaquam.

Calori primas partes deserit Cartesius: concoqui enim cibum vi quorundam liquorum, qui in cibi poros illabentes, ipsum separant, agitant, & calefaciunt: Liquores hii à corde per arterias deductos esse calidos, & cibum ut plurimum ejus nature, uti sua sponte coram patitur & calefit, sicut fœnum humidum in horreo. Liquorem huic ex sanguine esse & aquæ fortis officio fungi.

Ut breviter dicam: sicut Chymici herbas confusas calido loco exponunt, addito fermento, sine sale, quod fermentationem impedit, ut putrescant & fermentent ex se, quo resolutis per minima particulis spiritus effiorescunt: ita de ciborum in ventriculo coctione habendum. Quicquid sit,

Tria ad coctionem ciborum requirit *Joannes Walans*,

Quomodo concitetur deponda?

Auctori de his sermo tenet.

Coctionis requisita.

Lans, primum humidum aliquod diluens cibum, potum nempe & salivam, deinde comminuens & incidens, ut humor acidus, tenuis, & tandem fundens, fluxileque reddens illud quod in ipsum est, quale calor est, quo in rapacibus animalibus & hominibus quibusdam, licet non bibant semper, fluxilis redditur chylus. Non dubitarem ego excrementa tertie coctionis cruite adherentia, tanquam imprægnata adhuc nutrimento vi, aliquid cum ceteris conferre ad coctionem, quæ illis abrais alioquin vitatur, quod etiam in diuturna media experitur ad coquendum segiores: salivam vero, præter diluendi munus, alio nobiliori defungit in ipsa concoctione, nempe in ore cibum præparare, unde odoris mutatio; lichenes albi in corpore detergere, & scorpiones araneisque, vel necare vel fugare. *Cartesius* salivam in stomacho imbutam ciborum quoque particulis in ore miscet, ut eorum actionem promoveat. Ex salivalibus vero valis ducta arterioso sanguini suum fermentum debet. Hanc fermento comparat *Hofmannus*, potum aquæ quam affundunt pillores.

Quid autem acido illo succo fiet, præacto fermentationis officio? *H. Regius* remanere credit post chyli expulsionem, ut ventriculum pangat, famemque excitet. Sed fames in stomacho sensibili oritur, quum acidus succus in fundo versetur; Ad hæc foret etiam fames repleto ventriculo. Putari igitur expelli cum chylis, & tum vel in sanguinem una transferri, vel in obstructionibus mesenterii deorium ferri, & turbas ciere.

ACTIO ventriculi est coctio, quæ Chylificatio dicitur. Est enim ventriculus concoctionis primæ organum, cujus coctionis principium & præparatio fit in ore, medium in fundo ventriculi, finis in intestinis tenuibus. Perficitur vero hæc coctio calore moderato, non ventriculitantum, sed *modis* hæc coctio calore moderato, non ventriculitantum, sed etiam adjacentium partium; nec non ingeuita quadam cujuslibet animalis ventriculo facultate, quam ex vitrioli aut tartari natura participare videt *Higlmorus*, quibus Chymici ad faciliorem separationem utantur, non tamen exclusâ qualitate occulta. Vertit autem alimenta in chylum album, & sibi similem à spæ acido, sic liquorum quemlibet sale volatili imprægnatum, per assidua acetosa lactiferæ post alios prodi *Swalze*; dum utroque orificio prope clauso se ipsum contrahit, & arcte complectitur, quæ ingerruntur. Sed de tota concoctionis ratione vide *Joh. Walas* Epistolæ, quas jam citavimus.

Usus est cibum & potum recipere, lapillos continere & *Ufar* generare.

generare, quod annotat *Gentilis & Zacutus*, (Aves tamen laxillis indigent & arenulis, ut melius concoquant, siue quod mundenur Ventriculi, siue quod sal aliquod insit,) nec non bufonem, lumbricos, aliaque saepe à nobis observata, praeter institutum est naturæ. Quod dicendum quoque de infante ibi & concepto, & formato, eo deinde excludo, cujus historiam descripsit *Salmuth*, & non similia alibi annotavimus, quod fit ob cavitatem ejus insignem & amplam.

C A P. X.

DE INTESTINIS IN GENERE.

Intestina. Intestina sunt corpora oblonga, rotunda, concava, varie circumgyrata, continuata cum pyloro usque ad podicem, pro chylo expiendi & excrementis primæ coctionis. *Nomen.* Nomen habent, quia in intima corporis sede sunt, unde Tertulliano cruces dicuntur intestina throphæorum, uti & Græcis quibus *ἕρμαι* dicuntur; quibusdam quoque *ἕρμαι*, quare barbaris chordæ; unde fides quoque, quia sunt ex arefcentibus intestinis, chordæ dicuntur.

Magnitudo. Magnitudo quoad capacitatem cavitatis & substantiæ crassitatem non est eadem, ut postea dicitur. *Pandus* omnium excicatorum ex observatione *Lolesii* est libræ unius Medicæ. *Longitudo* ut plurimum sexties plus minus superat longitudinem hominis cujus sunt, fed palmò uno & semelii deficiente, teste *Picolomino*; septies numerat *Laurentius, Paracelsus, & Riolanus*, & ante hos *Celsus*, qui ramen ab oesophago mensuram exordiebatur. *Hippocrates* cubitos fere tredecim, vel non minus duodecim ponit: at satura juba hominis vii superat cubitos tres cum dimidio. *Flaudius* in corpore quodam ulnæ unius cum dimidia, intestina unarum novem tantum invenit, unde certa mensura definiti nequit. Variat pro anfractu multitudine & voracitate quam ob causam

Gyros acceperunt, siue anfractus & convolutions, exceptis principio & fine, ne ingressus & exitus impedirentur. Et gyros quidem habent in hunc usum. 1. ne alimentum statim elabatur, nondum perfecta facta coctione. Deinde, ne nondum absoluta chyli distributione, si statim elaberetur, aliud mox alimentum assumere cogamur, & ita ob voracitatem à negotiis impediamur. Hinc animalia, quo rectiores ductus habent à ventriculo ad anum, & eo gulosiora sunt: quo convolutiores, eo continentiora: quod *Cabrolus* in modum

modum voraci observavit, cui unum tantum intestinum *figmæ* forma inortum erat. 3. Ne crebrius dejicere alvum necesse sit; ut in animalibus voracibus, quandoquidem in anfractibus ipis diu delirescere possunt excrementa.

Sita sunt in infimo ventre, cujus majorem implent cavitatem, interdum ad dextrum latum compelluntur, quod in dissecta hydroptica vidi.

Connectuntur per mesenterium, quo & omenti interven-tu colligantur dorso, & in ossis illi cavitatibus sulciuntur. *Comunicatio.*

Substantia habent membranofam, uti ventriculus; ut distendi possint à chylo, fœcibus, & flatibus. At crassior est substantia in crasis; & quanto magis ad finem vergunt, eo crassiora sunt, ut finis coli & rectum intestinum. *Substantia.*

Substantia hæc in tres tunicas potest dividi: *Prima* propria & interior, in tenuibus intestinis rugosa est, in colo expansa in cellulas, alioquin nervosa fati. Eam *crusta* quædam quasi membrana succingit, ex intestineo tertie coctionis excrementis genita. 1. ne Mesaraicarum ora obstruantur. 2. ne eadem, cum tunica interiori callosa, ex perpetuo chyli transitu reddantur. *Lindano* crudior tantum est & limofa chyli pars, ut fit veluti lorica contra offensas. *Rugosum* aut spongiosum mollissimæ substantiæ *peristoma* vocat *Pæquetus*, *musum* villosum *Bilsium*, quod testatur *Salsum* ejus esse inventum, per quem vaporis specie transeat chylus, ipsi *ros* dictus. *Pæquetus* vero, ut alimentorum asperitas innoxie transeat, & qui subtilior succus est ex facibus lacticæ venas transeat. *Jo. van Horne* in tenuibus crustam firmem esse quoad usum *filter læneo* pharmacopolarum asserit, quod substantiam dicit *velamentum bombeyanum*: in crasis picas habere & rugas. Observatione *Stenonis* villosa tunice villi in cylindro tortuoso axem omnes respiciunt. Contra *Bilsium* observavit *Jac. Henr. Pauli*, peristoma hoc spongiosum, carne & albedo colore variegatum tum obvelare orificia venarum interioris tunice, qua abrasa demum foramina conspici sanguine ex rubris meseraicis scaturientia: *Vermicularum* crustam appellat *Regn. de Graaf*, quia inter se agitata orificia conspexit. *Secunda* etiam propria, quæ media, valida est, & fibris carnosita donata. *Tertia* communis est & exterior nata immediate ex membranis mesenterii, nisi quod duodeno & colo ventriculo adherente ab inferiore omenti membrana oriatur, mediate vero à peritonæo. Inter duas proprias illas interior sæpe læditur in dysenteria, illæsa altera.

Fibræ habent non tantum transversas, uti vulgo putatur, *Fibræ* *tur.*

Ufus gyrorum.

FIGURÆ EXPLICATIO.

Ventriculus apertus, & subiecta ipsi & continuata intestina in naturali quadantem sita spectantur.

- A. Oesophagus.
 B. Orificium ventriculi superius.
 bb. Nervi stomachici hoc orificium amplexantes rudi modo expressi.
 C. Pylorus.
 DD. Tunica communis ventriculi separata.
 E. Tunica ventriculi propria prima, quæ media est.
 F. Tunica ventriculi propria secunda, quæ intima & rugosa.
 G. Duodeni portio.
 h. Mentus fellens.
 IIIII. Intestina, tum jejunum, tum ileum, cum vasculis perforantibus.
 K. Intestinum cæcum, seu appendicula vermiformis.
 LLLL. Intestinum colon.
 M. Valvula in principio coli aperta.
 mmm. Ligamentum coli cellulosa continens.
 NN. Intestinum rectum videtur, tenuibus ipsi incumbentibus remotis.
 O. Sphincter ani.
 PP. Musculi levatores ani.

trur, sed omnis generis: Intima obliquas; media tunica transversas fibras habet. Recte fibre, quæ ad transversarum tutelam datæ sunt, pauciores sunt in tenuibus, in crassis plures, præsertim in recto, quod robustum esse debebat, ob collectionem excrementorum durorum.

Diagnos. Pinguine extrinsecus obducuntur intestina, imprimis crassa, intrinsecus muco, ex glutinoso chyli excrementis vel arteriis relicto, de quo *Blasius*, ut feces hac lubricitate facilius transant, & sensus in intestinis fiat hebetior.

Vasa. Vasa habent, quæ inter commune membranam & propriam maxime distribuuntur, *venas lacteas*, primi generis, quæ chylum deferunt per glandulas mesenterici ad Receptaculum chyli, & alias à *vena porta*, quas sanguinem afferre putant pro nutritione, sed potius sanguinem referunt ad hepatis, à nutritione intestinorum residuum. *Arterias* à Cæliaca quoque habent ad vitam, quæ motu suo præstant à putre-

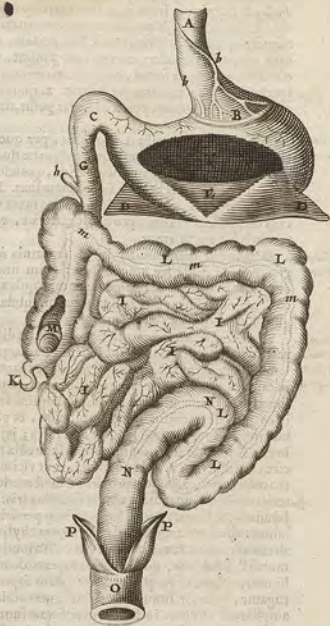

putredine, imprimis vero ad nutritionem intestinorum, que hoc alimento indigebant, ex liene derivando. *Nervos* à sexto nervorum pari, sive à plexu & fasciculo nervorum à *Fallopio* descripto, inter duos renes formato; duplici costali & stomachico. Tantum autem arteriarum & venarum numerum habere intestina credit *Joh. Walsus*, 1. ut ad cloacam corporis amandari excrementa possint, que in vasis continentur, unde fetus, licet cibum ore non assumat, in intestinis tamen excrementa habet. 2. quo copiosior sanguis deferri per venam portæ ad hepatis, atque ita possit ab hepate perici.

*Varietates
fionarum.*

Poros singulares tribuit *Caresius*, per quos subtiliores cibi partes agitate in ramulos venæ portæ fluant, quique eas à crassioribus segregant, sicut farina, quando incernitur, tenuior excutitur relicta in sacco furfuribus. Non indicat quo loci sint siti, aut quæ figura. Locus juxta venarum ostula esse debet. Figura, pro chyli varietate, varia. Sed in tenebris hic ambulamus.

*Differentiæ
intestino-
rum.*

Dividuntur communiter intestina omnia in *tenuia* sive gracilia, & *crassa* seu ampla. Licet enim unus, continuus ductus sit ab orificio ad podicem: tamen quia variat hic ductus, magnitudine, numero anfractuum, substantia, situ, figura & officio, plura esse dicuntur.

*An intesti-
na tenuia
vix dicantur
superiora.*

Tenuia, ob membranarum tenuitatem ita dicta, sita sunt partim supra, partim infra umbilicum; adeoque umbilicalem regionem juxta & hypogastricum occupant, secus quam in canibus. Unde *veteres* exemplo canum, tenuia vocant superiora, crassa inferiora; quod in homine falsum. Nam in eo plus est ex crassis supra umbilicum, & plus ex tenuibus infra; cum id quod longius, sit infra; jejunum, quod breve, supra. Atque ita omnia tenuia in media regione sunt, circa umbilicum. 1. quia pobliora. 2. ut viciniora sint centro mesenterii, adeoque proximo à mesenterio venas & arterias capiant. Sunt autem tenuia intestina tria: Duodenum, Jejunum, & Ileum. Atque hæc chylum perficiunt & distribuunt: quia ob angustiam quævis pars chyli tangi potest, ab eorum tunica & vasis. Invar hanc distributionem insitus motus Peristalticus, quo intestina superne deorsum contrahuntur. Nam, ut *Pecquetus* docet, dum superior pars corrugatur, inferior simul distenditur, quo cibis ingurgitata ampliorum chylum in lactes potest transfundere. Ex hac tunicarum complicatione forsan *vascularum* similitudo oritur, quam in crasso intestino à se inflato & exciccato plures se demonstrare posse asserit *Ruysschius*.

6. v. c. l. a.

De

De motu vero *Peristaltico* hæc monet *Lindanus*: 1. In *De motu* ventriculo habere initium, finem in intestino recto. 2. Esse *peristalticos* in hac lumbrici reptans vel hirudinum se contrahentium, teste *Spigelio* & *Harvejo*. 3. Ob utramque causam, excretionem tam sursum ad os quam deorsum ad anum naturam moliri, prout vel tempestivo morfu contentorum, vel intemptivo urgetur natura; ab illo depositionem excrementorum naturalium, ab hoc vomitionem quamlibet.

Crassities dicuntur, quia crassiores tunicas habet, crassa enim chyli partem continent: pro facibus colligendis & nonnihil retinendis facta sunt. Sæpe tria: Cœcum, Colon, & Rectum. Sæpe ad latera tenuium, quæ quasi circumvallant, sita, ut cedent tenuibus, & hæc ab iis premerentur.

Usus omnium intestinorum est, ut sint instar terræ, ex *Usus* quæ Melaricæ sanguinem accipiant, & lacteæ sugant vel ad se propulsium accipiant chylum. *Tenuium* vero usus est, in transitu chylum ulterius coquere, eumque distribuere. Imo æque hic atque in ventriculo fieri chylicationem, ex pullo credit *Stenonius*, in quo post *Cæsterum* observavit, viellæ tunnicam singulari ductu annexi intestino, & hæc liquorem vitelli ad intestina ferri. *Crassorum*, chyli reliquias excrementitias fæces continent; item status, & bilem ab epate, vel pancreate venientem. *Usus secundarius* exciccatorum, doloribus colicis, aliique intestinorum affectibus mederi; depravatorum, lumbricis continere, ascarides & lapillos, nec non varie affici, de quibus Medici.

CAP. X.

DE INTESTINIS IN SPECIE.

Primum tenue intestinum, cui pancreas subjacet, præsertim in canibus, dicitur DUODENUM, Gal. *ἑξαστά*, *Hero.* *ἑξαστά*, *Phil.* *ἑξαστά*, *ἑξαστά*, ac si duodecim digitorum longitudinem haberet; que tamen hodie in nostris corporibus non reperitur, imo vix quatuor aequat, nisi à proceritate desciverint, quod credendum non est. Neque transversi digiti intelligendi, qui vix ad octo ascendunt, nisi pylorum quoque veteres eadem forsan mensura sint complexi.

Prodit in dextro latere à pyloro spinam versus, sive sub ventriculo, fere circa mesenterii centrum ubi lactei rami lumbarès glandulas ingreditur; ubi lumborum vertebres per ligamenta membranosa junctum, descendit recta abs-

FIGURARUM EXPLICATIO.

Intestinorum tunicae & vasa in hac tabula sunt expressa.

FIG. I. Intestini portio una cum vasis meseraicis.

AA. Intestini portio abduc integra.

BB. Tunica intestinorum externa separata, ut vasorum sub ea ductus cernatur.

CC. Media intestinorum tunica seu propriae prima.

D. E. F. Vasa mesenterica, de quibus D. venam; E. arteriam; F. nervum innuit.

FIG. II. Tunicas exprimit solas, ex Vesingio.

GG. Tunica intestinorum communis separata.

H. Tunica intestinorum media.

FIG. III.

I. Intestina intestinorum tunica cum suis plicis eleganter expressa.

FIG. IV. Exhibet recti intestini musculos.

K. Recti intestini portio,

LL. Musculi duo levatores ani.

M. Sphincter ani.

que circumvolutione, & terminatur in sinistro latere ubi anfractus inchoantur.

Crassius est reliquis tenuibus; sed angustiori cavitate, ne confertim chylus delabatur. Largius vidimus Patavii, & simile depingit *Aguapenden* sine flatu turgidum, quale illud fuit, quod plures lapides muscae magnitudine plumbeo colore continebat apud *Trafalmanum*.

Duo habet *foramina* inferiori loco versus jejunum: unum cholidochi meatus, à quo flavo colore in sectionibus tingitur; alterum ductus Pancreatis novi *Wirsigiani*, quae tamen interdum vidi in unum coaluisse, unico osculo puncta, Perumque fatis manifesto, nonnumquam valde subtili.

Usus peculiarem assignat *Helmontius*, acidum cremorem ex ventriculo delatum, in salem salisum confectum commutandi. Isum tamen saporem in ventriculo habere opinantur alii, quos sequitur *fo. Tb. Schenk*, licet *Slegelius* admittenti bilis hoc loco tribuat, vel succo pancreatico, quem tamen

*Ductus
foramina.*

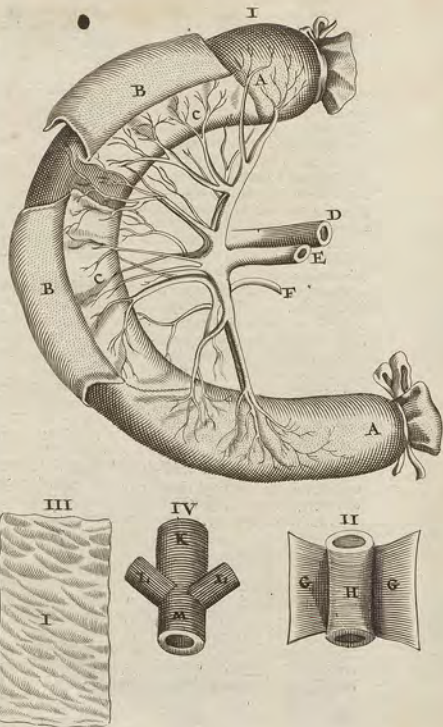

tamen *Whartonus* infpidum dicit contra experientiam *Sylvii* & *Graffi*, qui acrem succum pancreaticum in hoc intestino cum affluente bile & pituita excitare efferevecentiam febrium opinantur.

Venas habet propriam Duodenam, & multas *Lactes*.

Arteriam à dextro *Coeliacæ* ramo.

Nervos exiguos à *Stomachicis*.

Jejunum.

Secundum JEJUNUM dicitur, quia, ut plurimum magis quam reliqua vacuum est, præsertim in sectionibus. 1. Ob copiam & magnitudinem melaeracorum lactæarum, quæ ibi insinuat quasi sunt, statim majorem chyli partem exiungentes. 2. Ob liquiditatem transeuntis chyli. 3. Ob epatis vicinitatem: quod tamen recte negat *Astellius*. 4. Ob bilis acrimoniam. Ingredditur enim ad hujus intestini principium seu ad duodeni finem porus biliaris, à jecore advehens bilem ad excitandam expulsiõnem.

Membrana ejus interior exteriori longior est, unde in plicas corrugatur, quo valvulæ instar præterlabentem chyllum remoretur.

Deficere in foemina jejunum falso asserit *Riolanus*, ab illis deceptus, qui vel vitio oculorum non viderunt, vel repletum pro jejuno non habuerunt. *Laurentius* notat rubicundius videri ob hepatis viciniam.

Situs ejus sub umbilicali regione, *desinitque* quando gracilius fit prope ileon.

Venas habet à dextra melaerica, reliquis etiam intestinalis, si rectum excipias communes, sicut & lacteas.

Arterias à melaerico superiori.

Nervos, à sexti paris ramo, qui costarum radicibus exporrigitur.

Ileon.

Tertium ILEON dicitur *ἰὸν ἔσθλαον* à circumvolvendo, unde & volvulus dicitur ob circumvolutions plurimas, ad cibi moram facientes, quare & pauciores plicas habet.

Oritur statim à jejunò, ubi pauciores Melaericae inferuntur.

Finis ad Cœcum.

Situm est sub umbilico ad Iliæ & coxas utrinque.

Longissimum est intestinum, viginti unum palmos admodum æquans; latum est unum digitum. Jejunum vero non adeo longum est, nempe duodecim vel tredecim palmos circiter, & latum digitum parvum, nisi infletur. Et sicuti Ileon sub umbilico est, ita jejunum totum fere sedem supra umbilicum occupat, cum plurimis suis circumgyrationibus. Quod ita explicat *Riolanus*: jejunum occupat totam regionem

gionem umbilicalem, huic ileon accumbit, in toto circuitu lateraliter & in hypogastrio, ubi major pars intestini jacet.

Ileon hoc frequentius in serotum delabi potest, unde hernia intestinalis. Et in hoc intestino Volvulus fit five Iliaca passio, in qua vomitus ut plurimum stercoreis est. Variò autem modo ileon in iliaca passione afficitur: vel enim una pars in alteram inferitur, vel glutinosa in vagina, vel cœcum in ileum ingreditur, oppletque illud, vel spiræ instar intorquetur, vel tunis, vel farcinosis instar à statu aliave materia obstruente impletur, distenditurque, ut interdum rumperatur, vel denique loco movetur in serotum descendendo. Quas omnes iliaci affectus causas distictio cadaverum revelavit.

Riolanus tres aliquando appendices membranosas cœco similes in hoc intestino notavit. *Crasa inflexa.*

Primum crassum intestinum dicitur COECUM. 1. Ob usum obscurum, quem habet in adultis, verum in fetu excrementa recipere dicitur. Urinam continere in fetu, *Courvei* est conjectura; quippe quibusdam animalibus, quibus amplum est intestinum cœcum, dedit natura membranam allantoidem, ut alteram vesicam: quæ hanc membranam non obtinent, iis cœcum intestinum strictius est, quo vesica lotio plena distendi possit. *Knoblochius* quidem duplex dicit habere orificium, septo membrano secretum, ut per unum ab ileo excipiat, & per alterum in colon traducat; sed nec eundem id in homine deprehendimus, in quo unum orificium & remittit & excipit. 2. Quia unum tantum foramen habet, unde & *ἰσχυρότερον* dicitur. Est enim appendicula quadam parva instar vermis oblongi, quæ orta ex initio coli & sine Ilei, substantia fati crassa, supra colon se contorti vermis instar sternit, & peritonæ membranæ annectitur, extremitate vero suâ jungitur reni dextro, peritonæ mediantè, & à melaerico maxime est libera.

Numero unicum. Desuisse in homine memini. In avibus duplex. In Anate duo quoque oblonga observarunt *Amstelodamenses*, in *Græc. Sim. Pauli*, in Cygno *Borrichianis*.

Longitudo est quatuor digitorum, *Latitudo* pollicis, sed angustissima est *capacitas*. *Riolanus* amplissimum invenit, & ipsi ventriculo æquale, mihi quoque visum. In Leone colon æquat crassitie. *Sylvius* in multis solidum, quibus ab ileo in colon mox feces transeunt. Generariæ tantum appendicem *Massa* suspicatur, si diarrhæa laborans ab anto puer, dum liquidæ sordes cœcum prætervolant, nec in co-

cunſtantur, fruſtratus fui officio gracileſcit. In nuper tamen nato infante ejuſdem tenuitatis obſervavi.

Cœcum in cuniculo amplum, intus membranofa cochleata *Valvula* præditum invenitur *Ant. Adamiæſe*. Non à dextra coli principii parte, ſed ſiniſtra originem ſumpſiſſe in quodam vidit *Salzmannus*.

Maculoſum.

Maculoſum in canibus nonnunquam conſpicitur, quaſi grandinibus conſperſum, quod à tunica ſubtilitate provenit.

Inſiſtiſſimum cœcum aſſignatur.

Veteres per cœcum intellexerunt globoſam, & capacem partem ad principium coli, quod *Cæſus* innuit, & *Rufus Ephemus*. Notum enim veteribus fuiſſe, focus ac *Laurerbergoſus* arbitratur, inde probo, quod 1. bruta ſecuerunt. 2. *Pollux* & *Ariſtoteles* diſtinctum tradiderint. 3. *Galenus* & uſu & ſitu à colo diſtinxerit, ad dextram cœcum, ad ſiniſtram colon collocans.

Uſus cœci.

1. *Uſus cœci* eſt, non ut ſit *χρῆσις ἐπιπέρι*, quod *Hofmannus* viſum, ſed 1. excrementa recipere, nec cum impetu ſemel dilabantur ad colon, generentque dolores, & ſemper excernere cogamur. Ubi & quibuſdam creduntur feces & oſſa cœcatorum quadrageſimo poſt die excreta delintheſcere. *Conſiliator* feces à chyloſitate hic fecerni contendit. Unde *Jo. Th. Schenckio* eſt torcular chyli. *Helmontius* fermentum ſtercoreum hac ſede locat. *Maur. Hofmannus* conjectura, reliquias fecum reſervat, iſſique maſſam chyli excrementitiam porro ita fermentat, ut & ipſa in feces abeat nec putreſcat. 2. Ad chyli elaborationem aliquid conſerre, ſive exſugendo ex mæſeraicis venis albis neglecta chyli fruſtula, ut *Galenus* dixit, ſive inobedientem chylum digerendo, qui in ventriculo & tenuibus domari non potuit, propter alſumpiorum multitudinem, ut *Zerbus* autumat. 3. Eſſe ligamentum vice, peritonæum ſuſtinentis, nec decidat. Sed & ipſum hoc cœcum in quodam Pharmacopœico juxta inguen devolutum obſervavit *Riolanus*, & in puerulis in ſcrotum, quibus oſſi ſacro incubabat. 4. *Higmore* eſt quaſi diverticulum quoddam prope valvulam coli, quod recedunt flatum in diuturna alvi obſtructione, nec valvula violetur illorum violentia. Ita & ſentit *Machius* atque *Blafius*. Aliter nonnihil *Simon Paulii* noſter, eſſe receptaculum naturale flatuum inter coctionem & præſertim ex flatulentis cibis genitorum, hinc enim ſues glandibus flatulentis vefcentes amplius habere cœcum, & duplex eſſe gruibus, quod naturaliter veſcuntur hordeo flatulento. Conjecturam ingenioſam experientia in homine firmabo. Novi matronam hoc cœci loco ſemper de murmurare quo-

re quodam & flatu conſequentem, quoties vel crepitus elidendus vel ad alvum deponendum ſollicitatur: ſentientiam hæc etiam amplectitur *G. Blafius*. 5. *Mekremo*, ut valvulam ingeſtibilem fluctuantem firmet. 6. Canibus egerendi, &c. diſticultatem inelle ſuſpicatur *Severinus*, quia cœcum initio perangulum, & nonnihil obliquum. Inde forſan quia flatus, genitos ex varia voracitate, prompte non admittit.

Secundum craſſum dicitur *Colon*, quod *δοτ. Γ. κολοζοον Colon* derivant à torquendo, quod in ſuo quant termina colica. Alii *δοτ. Γ. κολοζοον*, quia cavum, & ventrem eſformat. Alii à *κωλον*, *ταρδο*, quia tranſeuntes remoratur feces. *Spirius Galenus* à *colando*, quia angulum eſt ad modum colatoris, & involvitur, ut fiat gradulus fecis, nec ſimul tota deſcendat. *Lindano* propter ſummam amplitudinem, nam *κωλον* magnum Ionibus.

Situs ejus varius eſt, nam principium ejus, quod capacius & rotundum, eſt in dextro llio à cœco ortum, ad renem dextrum, cui adhæret; deinde ſurſum reſectitur ſub epate, ubi folliculo ſellis nonnunquam necitur, & ab eo luteo colore inſicitur; & per poros imbibit bilem tranſudentem, colici doloris interdum cauſam, monente *Tuſipio*: ulterius pergit tranſverſim ſub fundo ventriculi, & à ſiniſtris lieni jungitur membranis tenuibus, ubi etiam anguſtius, unde colici dolores in ſiniſtro latere gravioreſ, advertente *Caffo. Bauhino*, deinde reni ſiniſtro alligatur, ubi obliquos admodum gyros habet, ad modum literæ S circumflexos, *Riolano*, qui feces & flatum facile remoratur, & inde in rectum recta deſcitur. Omento ſolo alligari contra me *Riolanus* affirmat, ſed pro me reſpondet *Marchettus*, infra omentum immediate etiam meſocolon annecti. Circundat ergo quaſi totum abdomen, & modo aſcendit, modo deſcendit, (hinc communiter alvum exonerantibus unam dejectionem ſequitur altera) ut diutius feces continentur, nec conſertim eſſuant, nec ſemper necellum fit alvum exonerare. Quo facit etiam ejus magnitudo & cellulæ. Nam

Longum eſt communiter palmas octo vel novem; *latiſſimum* vero & ampliffimum omnium.

Cellulas accipit, ut diutius in iis contineri poſſit, & diutius excoqui etiam durifciculum aliquid non bene prius coctum, & tandem per mæſeraicas lactæas, quæ ad colon veſuntur, miti poſſit materia cocta ad organum ſanctificationis, & nec cellulæ hæc diſſolvantur, atque ut in ſe collectæ efficiant cavitates per intervalla majores & minores

Ligamentum, à paucis deſcriptum, vel *vinculum* quoddam,

dam, mediæ digiti latitudine, per ejus medium secundum longitudinem parte superna intexitur, & à cæco ortum ad rectum terminatur. Deinde ob amplitudinem duo ligamenta fortia habet, unum sursum, alterum deorsum, & tæ superius & inferius partibus alligetur. *Riolanus* tamen pro uno ligamento hæc duo habet, superiori ligamento oppositum. Sæcdo ligamento non amplius cellulas, sed intestinum continuatum spectari recte scribit *Marchettus*, cujus ea propter usum esse, ne à flatibus intestinum disrumpatur.

Secundum coli longitudinem extrinsecus observantur appendiculæ quædam pingues, à liene ad principium recti intestini, ut observant *Riolanus* & *Spigelius*. Quarum usus fit humectare intestinum, quo facilior excrementorum fist delapsus. *Lindano* sunt fibræ omenti avulsiæ. Male sunt enim naturales.

Valvula in Ad coli initium apponitur *valvula* crassa & membranosa
est: satis, & à *Bausano* inventa, sursum spectans, non deorsum, ut scribit *Laurentius*, nam excrementa ex ileo in colon ascendunt, non descendunt ob situm intestinorum supernum. Si vero naturalis excrementorum lapsus consideretur, descendunt illa ad exitum propterantia. Atque ita cum *Sperlongero Bartholinus* in gratiam rediit. Prima hujus valvulæ inventio videtur deberi *Sal. Alberti* Anatomico Witteberg. ut liquet in appendice ad tres orationes à se editas circa finem, & ex observationibus *Schenckii* lib. 3. tit. de ileo. Alias præter *Bausanum Varolus* ejus inventionem etiam sibi tribuit, qui arte Anatomica innouit in Academ. Patavina Anno 1572. Unde *Riolanus* illi potius deberi primam inventionem quam *Bausano* arbitratur; sed revera frustra illi hanc laudem detrahit, quum plures rem eandem, uno vel diverso tempore, sine plago, observare possunt. Omnibus quippe patet Natura, diligenter inquirentibus.

Quædam Invenitur hæc via: per rectum insula aqua vel stius in
invenitur: ileon pertranfire nequit, nisi violenter: sed ab aqua nonnihil labefactur.

In ejus figura & numero non consentiunt auctores. Missi enim iis, qui eam plane negant; *Bausanus* unicam statuit, figuram unguis habentem. *Archangelus* ait ad cæcum esse valvulas tres uti in corde deorsum spectantes. Nos in plurimis cadaveribus Patavii & alibi eam quævisimus, & semper invenimus: verum unicam, & quidem forma orbiculatam & circularem. *Perivius* ad *Hildanum*, & postea *Falcobergius*, membranofam valvulam non invenierunt, sed potius anulum, sive circulum, prominente limbo existantem & in
Zibe-



FIGURÆ EXPLICATIO.

Hæc Tabula valvulam intestinalem exhibet ex *Tulpio*.

a. Ileum intestinum.
b. Cæcum.
ccc. Colon.
ddd. Valvula pendula.
e. Hæringius.
f. f. f. f. Colon dærsam.

gg. Interior coli tunica.
hh. Valvula elevata.
i. Illius inus.
kk. Circulus.
l. Nexus cum Ileo.

FIGURARUM EXPLICATIO.

FIGURA I.

Pars Intestini jejuni valvulas conniventes exhibens.

- A. Pars intestini jejuni.
 B. Interior facies Intestini.
 C. Pars quadam reflexa ut facies interior apparere possit.
 a a a. &c. Valvula conniventes.
 bb. &c. Vestigia valvularum conniventium exterius apparentia.

FIGURA. II.

Pars Intestini jejuni aliter delineata, ut clarius valvularum conniventium Figura conspicui possit.

- A. Exterior jejuni facies.
 B. Interior facies jejuni.
 CCC. &c. Valvula conniventes.

FIGURA. III.

Valvulam coli duplici pellicula constantem, & valvulas conniventes, cum cellulis proponens.

- AAA. Superficies Coli exterior.
 BBB. Pars. Coli replicata ut intus inspicui possit.
 CC. Pellicula bina quibus valvula constat Coli, nonnihil a se invicem distincta, ut ilei cavitas in medio videri possit: quantum avorsum in exactius melius ostendat, quam ars callographica exprimere poterit.
 DDD. &c. Valvula conniventes.
 EEE. &c. Spatia inter valvulas conniventes aperta.
 FFF. &c. Cellula, quas externum ligamentum efformat, eoque abscisso collabuntur.
 G. Intestinum Cœcum, id est, appendicula instar vermis oblonga.
 H. Antiquorum intestinum Cœcum.
 I. Intestinum Ileum.

fig 1

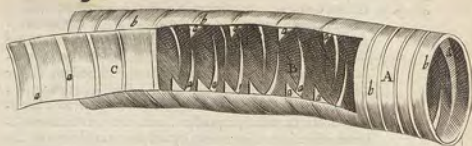
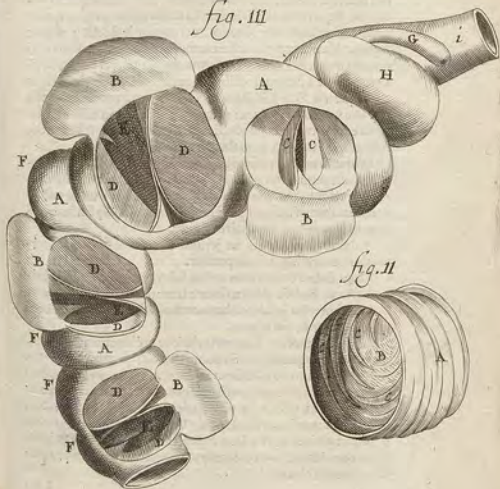

fig. III



Zibethica fele *Amselodanensis* circulum tantum duriorum. At circulus iste præter valvulam nihil est, nam circulari figura valvulæ nonnullæ, & in corde, & reliquis venis cernuntur. Totam valvulæ hujus constitutiõem elegantissime delineavit vir magnus *Nic. Tulpius*, quod sit circulus ex quo dependet membrana, lata duos digitos, & ita conformata ut apta sit occludere illi intestini egressum. Ante quem pendet instar cortinæ, vel veli alicujus laxioris; pendulæ autem hujus membranæ latitudo admodum dispar est: etenim qua ileum respicit, diffundit se laxè, adæquans ferme duos digitos transversos, sed quo longior, hinc recessus eo utique arcuat præfusus, adeo ut circa intestini meatus (eo usque enim excurrit) vel profus obliqueretur, & desinat in membranæ illum ambitum, qui intrinsecus determinat intestinum colon à cæco. Ex qua inæquali latitudine sequitur necessario femicircularis illa forma, quam proponit valvula arte extenta: uti exprimit fideliter minor figura. Membrana vero hæc annectitur superius villosis illi circulo qui colon finit, sed subtus firmatur, vel potius detinetur valide à duabus exilibus membranulis, prodeuntibus utrinque ex latere illius orificii, per quod tenuia intestina sese exonerant in laxiora: quorum vinculorum usus est impedire nam valvula facile vasillet, illigant quippe ipsam ileo, sed inferior valvulæ pars fluctat libere.

Usus est, ne ex crassioribus intestinis in tenuia aliquid recedat, aut regurgitet ex serore vel flatu, præsertim in valida excretionè, aut etiam in alvi constipatione: unde postea vomitus stercoreis sequi possit. Hinc materia Clysmatum ad tenuia naturaliter pervenire nequit.

Valvulæ *conventes* in jejuno & colo observavit *Kerkringius*, uti ex Fig. addita patet.

Venas habet & *Arterias* colon sub ventriculo ab *Epiploide* postica. Sed in sinistro latere hæmorrhoidalem venam, & à Mesenterica inferiori, hæmorrhoidalem arteriam, venas quoque *lactæas*, sed paucas.

Ultimum crassum Rectum dicitur, ob rectum ductum, (*Barbaris* longanon) & in *anus desinit*: pergit enim recta deorsum à summo osse sacro ad extremum coccygis, quibus *connectitur* firmiter per peritoneum, ne declat: *connectitur* etiam cervicibus vesicæ in viris, cervicibus uteri in mulieribus, musculosa mediante substantia. Unde harum partium consensus in viris & mulieribus, præsertim in his uteri & intestini, nam intestino exulcerato, sæpe excrementum per pudendum rejicitur.

Lon-

Longum est, quasi palmum unum cum dimidio, *latum* tres digitos & corpulentum ac *crassum*, habens pingues appendices, exterius adnatas.

Venas habet à ramo hypogastrico venæ cavæ, & hæmorrhoidales, lactæas quoque, sed paucissimas.

Nervi quatuor ejus extremo inseruntur, qui hoc intestinum valde densile reddunt, ut in tenefmo videre est.

Ejus finis dicitur *Pondex* vel *Anus*, tres habens muscu-
De ano.
los; ex quibus forte quinque constituti possunt.

I. Dicitur *Sphincter*, vel ani constrictor, orbicularis circum *Sphincter*. cum jicitur ano instar annuli satis lati: ita ut licet pars ejus aliqua in fistulis vel aliis affectibus abscondatur, non ideo totus ejus usus penitus tollatur. Si totus secetur, involuntarie plerumque feces exeunt, unde relinquenda particula, consilio *Aquanapentris* & *Marchetti*.

Cum *Galeo Fallopius* & alii, duos faciunt ex hoc muscululo, quia pars ejus superior est crassior; pars inferior cuti inseparabiliter annexa, ut in fronte fit & palpebris, ideo hanc partem cuticulofum musculum, vel carnosam cutim vocavit *Galenus*.

Orius ab inferioribus vertebrais ossis sacri, & fibris transversis circumjunctis longo ani spatio.

Connectitur autem 1. Vesicæ meatui per fibrosos nexus.

2. Peni, cuius musculus dat originem. 3. *Collo* uteri, & postico Ossis coccygis subiecto. *Ad latera* per ligamenta ab osse sacro in os coxæ producta.

Usus est, constringere anum, ne nisi volentes feces excludamus. Ideo resolutus vel alter hebus, facit feces inivis hominibus excidere: sicut læso Sphinctere vesicæ lotium involuntarie effluit.

II. & III. *Duo alii* in Sphincteris superiorem partem habent insertiones admodum cum ea commixtas. In quatuor *Ani* *sentis* *levatoribus* *Riolanus*, quod tamen absque laceratione fieri posse *tenet*, negat *Marchettus*. Dicitur *Ani levatores*, quia

Usus eorum est anum sursum retrahere in suum locum, post excretionem, præsertim magnis contabitis factam. Unde illis debilitatis aut resolutis, modo difficulter retrahitur podex, modo exterius propendens manet.

Sunt hi musculi sub vesica lati & tenues, orti à ligamentis pubis, ossis sacri & coccicidicis: vel potius à partibus superioris ossis sacri & portioæ ossis ilium, monente *Riolano*: unde deorsum feruntur ad partes ani tam dextram quam sinistram quas ambiunt. Portionem vero quam dextram habent peculiarem & distinctam, radicem penis & collo uteri adna-

G

tam,

Ejus vera
descriptio.

Ejusdem.

tam, quæ tertius & distinctus musculus statui potest. Musculorum horum usus in iis cessat, quibus clauditur anus. Talem vidit *Fernelius*, & nos Patavii in Anna quodam, qui, pedice clauso, excrementa per os, peracta coæctione, reddidit, inserto cornu.

C A P. XII.

DE MESENTERIO.

Mesenterii
vnum.

MESENTERIUM dicitur, quod fit in medio intestinorum, non quasi medium intestinum sit, ut vult *Cicero*, cumque sequitur *Macrobius* (nam ex intestini natura non participat, nisi quod membranofum sit, nec patrocinium *Lauribergii* ullum, quia medium mundum, id est, terram recte dicimus incolere, siquidem terra mundi pars est. Mesenterium autem non est intestinorum pars. Rectius *Spigelius* pro medio aliquo viscere intestinum apud *Ciceronem* explicat) sed intestina in partem circuli & in orbem complectatur, colligat, & vestiat. Dicitur & Mesarcon: *Gaza* apud Aristotelem vertit Lactes, lato modo pro iis quæ lactes, hoc est, intestina, & in illis contenta involvunt.

Distrib.

Unum est, sed *diversimodè* alteratione crassitie: in Mesarcon sive mesenterium, & *μακρολον*. Illud crassius, quod in medio ventris est, & intestina tenuia connectit: hoc tenuius, quod colon annectit in dextro & sinistro latere, & parte infima recto intestino adhæret.

Figura.

Figura ejus circularis est fere, & postquam in exortu angustum fuit, in progredi ad circumferentiam degenerat in plicas plurimas, ut intestinorum longitudinem coarctet. Nam palmus unus Mesenterii plus quam 14. palmos intestinorum angusto spatio complectitur. In lateribus sit oblongum, præsertim in sinistro, ubi ad rectum descendit. Unde etiam *Galenus* triplex fecit mesenterium, dextrum, sinistram & medium.

Magnitudo.

Magnitudo ejus est à centro ad circumferentiam spatium: Longitudo autem & circumferentia trium ulnarum.

Ortus.

Ortus ad primam & tertiam vertebrae lumborum, quæ causâ creditur magno illius lumborum & intestinorum consensu, ubi à peritonæo fibre membranæ producuntur, quæ in membranas abeunt robustas: habere quoque membranam propriam, utrinque peritonæi membrana munitam, experimento in Virgine probat *Wartorius*.

Per hæc *mesenterica Vena*, tam sanguinæ quam chyliфера, tenuis-

tenuissimæ & plurimæ, paulatim in pauciores & majores concurrentes, disseminantur, uti & *Vasa Lymphatica*, ad membranæ humectationem, vel feri superflui expurgationem. Sed à his fufius libello t. c. 3. Eodem modo & *Arterie*, ex *Cœliaca*, ut arteriosum sanguinem cum calore deferant ad mesenterium, & intestina, pro singulorum nutritione, & fermentatione, nequitum ut chylum trahant in sano statu, aut alia, ut opinantur *Varolius* & *Spigelius*. *Darius* autem per hæc etiam in mesenterio circulationem sanguinis contra *Riolanum* demonstrabimus infra. Accipit etiam *Nervi* ab iis, qui à sexto pari costarum radicibus exspiriguntur, nec non à nervis venientibus à lumborum vertebri, ut sentiendi vim mesenterio largiantur, in notis doloribus colicis aliisque manifestum, & motum obicurum in chyli distributione.

De *Nervi* accuratus *Willsius*, ex quo pauca per compendium libabimus. Uterque ramus sexti paris mesenterici, statim bifidus, binos in utroque latere plexus in media parte constituit. In medio horum plexus omnium maximus, *Plexus*, velut Sol inter planetas, consistit, è quo furculi & fibre numerose in omnes mesenterii partes disperguntur, quæ in toto processu vasâ sanguifera assequuntur, eadem varie circumligant. Inter hunc plexum & singulos quatuor prædictos, peculiari fibrarum fasciculus producitur.

Fasciculus.

Usus singulorum ex eodem *Willso* varius. Nervi sunt *Uteri*, spirituum animalium *canales*, plexus *condi*, fibre *emissaria* ultima ad partes mesenterii, ad motum & *sensum* actus: Nervi mesenterici quasi *malendinum* perpetuum agerent, pro humore alibili in intestinis preparando, eodem versus omnes partes exportando, semper occupantur, ideo tam copiosi variis fibris, cum in musculis fit quies, hic nulla. Hinc *motus* muscularum permixti simplici ortu exteriori, sed intestinorum & viscerum motus, texture plurimum variegatæ. Hinc intestinorum motus *peristalticus* vermiculationis dependet, in quantum hæc fibre ex fasciculo successive agunt, & motum quemvis inceptum progressu velut *Spirali* usque ulterius promoveunt. Ad *sensationem* quoque, ut heterogena & noxia à chylo & sanguine excludantur.

Hæc interjectæ *glandulae* minores, molles, albas, sacco *Glandulae* albo repletas, numero incertas, rotundas, nonnihil compressas, etiam ad spatia implenda & calorem fovendum: sed majorem unam in exortu glandulam habet quam pancreas post *Esophagium* *Astellius* vocat. ab altero pancreas fuit ventriculo & duodeno sito diversum. Ex hac Venarum lactearum

FIGURÆ EXPLICATIO.

Quadruplex Vasorum genus per mesenterium dif-
feminatum, ut & Pancreas in situ naturali osten-
ditur.

- A A. Hepatis pars convexa.
B. Hepatis pars concava.
C. Vesicula fellis.
D. Mensus biliaris.
E. Intestini duodeni portio.
F. G. Pancreas integrum in situ.
G G. Vasa splenica meso pancreate detest. a.
H. Lien.
I. Vena portæ ramus mesentericus.
K. Arteria mesenterica.
L. Nervus sexti paris in mesenterium disseminatus.
M M M M. Intestina mesenterio adharerentia.
N. Trunci intestini principium.
O O O O. Mesenterium.
P P P P P. Vasa mesenterii, quorum nigra venas, nigris ac-
cumbentia arterias, candida nervos & lacteas venas de-
signant.
Q Q Q Q Q. Glandula per mesenterium dispersa.

rum originem idem deducit, quia ibi in unum omnes
coëunt, indeque tum dorsum, tum sursum ad hep. porri-
gi credebantur. Accedit quod colore illis venis non fit absi-
mili, & venæ hæc ipsæ hic aliquid habent proprii, ut miris
anfractibus, gyris, flexibusque toto ejus corpore intextæ
sint.

Adip. Circumfunditur adeps, ut in omento, ex sanguine pin-
guitè vas delapsio, & membranarum densitate retento, con-
cretus; ut earum partium calorem fovet, chylique præpa-
rationem qualemcumque promoveat.

Vas Glandularum. Glandularum usus i. distributiones varias ramorum ve-
næ portæ & arteriæ magnæ fulcire. Hinc circa centrum
mesenterii majores glandulæ, quia ibi majorum & magis
collectorum vasorum est distributio. Porro hæc glandulæ, si
quandoque scirrhum patientur, sequitur macies totius cor-
poris, quia premunt & occupant divaricationes ramorum
venæ portæ, & lactæ, quo minus per hos feratur libere ali-
mentum.

2. Ha-

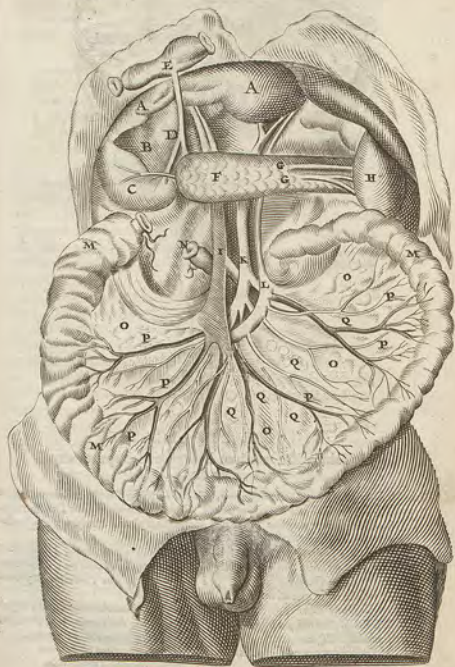



FIGURÆ EXPLICATIO.

Hæc Tabula Mesenterium in corpore excerptum exprimit ex Vesalio.

- A. Mesenterii centrum, eaque dorso pars, quæ ad peritonæi membranis insitum ducit, quæ arteriam mesentericam & venam cæcæm vertebrosi hic adnectunt.
- B. B. Glandula mesenterii major, ab Asellio Pancreas appellata, in quam omnes omnia lactea conuertuntur.
- C. G. Glandula vasis quæ ad intestina usque tendunt interstitia.
- D. D. E. E. Mesenterii pars quæ tenuia intestina dorso alligat.
- F. G. Mesenterii pars quæ colo connectitur, à dextero vena ad hepatis.
- G. H. Inferioris Omenti membrana, quæ hic mesenterii vicem subit, cui partem ventriculi fundo attentam, dorso alligant.
- H. I. Mesenterii pars, calum, à limbo ad quædam intestinum protensam, connectens.
- I. I. Mesenterii pars, & viliam intestinum dorso necesse.
- L. Mesenterii umbilica gemina, vnguis dextra, inter quas costa sterni & adeps & glandula continentur.
- M. Mesenterii prima membrana.
- N. Mesenterii altera membrana.

2. Humectare intestina, humoribus quos ex partibus eius fugit, adcoque concoctionem quasi elixatione promovere, ex Galeo. Quem quidem usum negat Spigelius, eo quod dentur anipalia glandulis his desituta. nihilominus tamen pinguis; alia vero licet has habeant, macilentia sunt. Quod salva Galeo & nostra assertionem possit accidere; quia illa optimum succum haud deperant, hæc tam paucum nutrimentum habeant, ut à glandulis his quantum sufficit deparari nequeat.

Igitur 3. ex intestinis redundantem humiditatem absorbere; ut Hippocrates voluit, eandemque per vasa reddere.

4. Addo peculiarem, recipere venas lacteas per transeuntibus copiosiores, & chyli quandam servare portionem, eandem ab excrementis ferocis liberare, & ad Receptaculum chyli iterum remittere, quia 1. similis cum majori illa media est usus, & substantia eadem, quæ magnitudine tantum superat, quia majora illac transeunt vasa lactæa. 2. id obervavi in picibus, præsertim Orbe utriusque sexus, præter majorem candidam, etiam alias minores, succum candidum emisisse. 3. ea data ratione facilius & atrophia & reliqui affectus innotescunt. quo etiam Asellius quoque videtur inclinasse.

5. Wharthonus usum credit ex principiis Glistonii seccare succum nutrimentum partium nervolarum à succo lacteo ex lacteis primi generis, qui succus per nervos affligatur & asportetur, reliqua parte lactea per lacteas secundi generis ferri ad receptaculum. Sed de hypotheti hæc nutritii succi infra discipiemus. Certe reliqua pars, per lacteas secundi generis descendens, non sufficere alimento omnium partium sanguinearum.

6. Backio chylus in has glandulas fertur, indeque admixto aliquantulo sanguine in venarum ramulos deponitur per portam hepatis adducendus. Idem sentit Desingius, Bilsius. Quibus nulla visio favet. Receptaculo chylum, non solum lympham excipi in Spicil. Lymph. Vaf. probavimus.

Quod vero Riolanus in his glandulis sedem & radicem. ponat omnium strumarum in corpore, eaque nunquam foras erumpere, nisi Mesenterium fuerit strumofum, quod exemplo etiam juvenis dilecti confirmat Rombojus, vero non est simile, nam 1. ut remore cause esse possunt & per accidens. 2. inter strumas capitis & mesenterii glandulas nulla communicio, nisi per lacteas thoracicas Pecqueti, ignotas Rioloano cum hæc commentaretur, vel per jugularia lymphatica. 3. Plures sunt strumosi qui sanas has habent glandulas.

dulas. 4. Omnes forent flrumofi, quia in omnibus hæ glandule. 5. Subalpini flrumofi aliam melenferii conformationem habent. Illorum autem bronchiocele non a melenferii vitio, fed vel à privata aqua vel aliunde dependet: Vide *Obf. noflras de Nive*. 6. Strumæ à quovis humore cutifcunq; regionis impletur.

Melenferii.
Membranarum.

Ufus melenferii efl: efl commune inferiorum vinculum, quo lumborum vertebris annectantur.

Membranarum vero quæ duplicium ufus efl: ut per eas vafa tutorii ductu ad inteflina abeat.

Ad Melenferium pertinet RECEPTACULUM CHYLI à

Pæquetto primum inventum in brutis, mox à nobis in Homine, cujus hic brevem hiftoriam trademus.

Receptaculi chyli inventio in brutis.

Invenit *Jo. Pæquetus* Hædæus A. C. 1651. Parisiis trium annorum obfervatione in ovis, canibus, aliisque animalibus vivis, poft pafium quarta hora difsectis, à melenferio feu venis *Affellii* prodire fub iifdem *Receptaculum* quoddam chyli, in quod per varios lacteos efl melenferio derivatur omnis chylus, & ex quo per alios ramos thoracicos ad axillarem venam idem chylus furfum fertur cordi inferendus.

Receptaculi chyli inventio in homine.

Accepto in folitæ obfervationis indicio, flatim in animalibus rei veritatem cognovi. Mox in hominibus quarta ante frangulationem hora cibo potuque fatiatis, 19. Febr. & 20. Mart. 1652. nunquam ante vilâ primis Hafniæ detexi, nempe in melenferio *Glandulas lumbares* lactes, & in thorace ductus lacteos chylo deftinatos. Circa eadem tempora *Leide Jo. van Horne* fimilia in brutis obfervavit in Ductu Chylifero defcripta. Omnium applaufu excepta obfervatio tot culculis abditâ.

De Receptaculo hic agemus, quia Lacteus Thoracicus ad *Zibell*. de Venis fpecat. Diverfitas efl nonnulla in homine & brutis, & in his quod pro fpeciem & individuorum varietate.

Receptaculum vocatur *Pæquetto* propter ufum & figuram, chyli fagnum, penu, velica. *Hornio* efl *faccus lacteus*. In homine raro tam amplum efl. Revera enim, efl tantum ramus lacteus magis vel minus dilatatus. Sed una cum hoc ramo *Glandulas tres lumbares lacteus* in homine notavimus, vel membranula invicem alligatas, quæ fpeciem Receptaculi referunt, vel fibrillis. *Wartthorus* fufpicatur dari locum feu cavitatem, in quam omnes ramuli lactearum & lymphaticarum fe exonerant. Concedit tamen nobis, fieri poffe, ut commune Receptaculum in homine minus fit confpicuum, & canalis potius fit, quam Receptaculum. Nos *Glandulas*

Notanda varia.

Receptaculum vocatur *Pæquetto* propter ufum & figuram, chyli fagnum, penu, velica. *Hornio* efl *faccus lacteus*. In homine raro tam amplum efl. Revera enim, efl tantum ramus lacteus magis vel minus dilatatus. Sed una cum hoc ramo *Glandulas tres lumbares lacteus* in homine notavimus, vel membranula invicem alligatas, quæ fpeciem Receptaculi referunt, vel fibrillis. *Wartthorus* fufpicatur dari locum feu cavitatem, in quam omnes ramuli lactearum & lymphaticarum fe exonerant. Concedit tamen nobis, fieri poffe, ut commune Receptaculum in homine minus fit confpicuum, & canalis potius fit, quam Receptaculum. Nos *Glandulas*

dulas lacteus lumbares tantum in homine invenimus. Plurimumque *utriculi* membranaci fpeciem gerere credit *Th. Cornelius*, fed quia fub exitum vite contrahuntur & corrugantur, glandularum fimilitudinem referunt. Eleganter *Zyffomius* glandulis tenellis interfectum ait: Harum loci fubflantiam adipofam fuper receptaculum reperit *Neelham*, lacte turgidam, cui fine dubio glandulæ erant immerfæ.

Situs, fub centro melenferii, circa lumbares vertebrae *Situs*. inter earundem mufculos *4500*. mediâ fore regione inter renes & capfulas atrabiliaras. Non profius medium lumborum locum fcrvat, fed fubinde ad dextrum deflefit, plurimumque ad finiftrum in brutis juxta cavam defcendentes prope renem finiftrum, inter dum ad utrumque latus inter mufculos lumbares fub cava. Superior glandula in homine dextrum eligit, flatim fub appendicum diaphragmatis exortu, reliquæ inferiores cum Receptaculo brutorum pariter fitum occupant. Profundior hic fitus neceffarius efl ob viciniam lacteorum, tutus ex circumfcriptionibus, commodus propter calorem vicinæ arteriæ & faciliorem chyli per mufculos *4500*, & appendices fepti expreffionem.

Subflantia variat. In brutis membranofa, fed tenuis ex *Polyflemia* ritonko, apparetque prima fronte vifcida pituita concretâ aut pinguedo. Ad tactum mollis & glabra, digitifque præfla lubrica & flaccida. Interius fi vel digitis vel cultro rumpatur, apparet inter duas membranas *cavitas* quædam chyli vel lymphæ repleta, quæ evacuata, vix fenfibilem cafitatem deprehendat.

In hominibus diverfa fubflantia. Nam glandulofa efl & foftida, aliarum glandularum melenferii intiar, venulis lacteis glandulofa, irrigata, & chyli per minimos anfractus capax. Solæ hæ glandulæ fufficiunt hominibus, quia 1. voraces eflæ non debent, canum inftar. 2. chylo fervendo fatis capaces, præfertim quia 3. moram in glandulis non trahunt liquores nutritii, fed continuo efluunt, & affluentibus aliis cedunt. 4. in vivis panteiores pori illarum & canales funt. 5. pro vaforum confluentium inferfione, cavitare opus non efl, ut in hepate, hinc, &c.

In homine tamen *faccum lacteam* femel inventum à *Receptaculo* depingit *Ol. Rudbeck*, non omiffis noflris glandulis. Efl vero lon- *gum* tantum amplior lactei Thoracici ramus, capacitate brutis cedens. Rothomagi quoque Receptaculum chyli in homine reperit *Cornelius le Noble*. Vidit enim corpus earum *cellulis* divifum intus & interfectum, magnitudine ac figura inæqualibus conflans, & obvolutum *membranâ* tenuiffimis,

G 5

mol.

FIGURARUM EXPLICATIO.

FIGURA I.

Receptaculum seu compages novarum Glandularum in suo situ exhibetur, eique annexa,

- a. Hepar.
- b. Ventriculus reclinatus.
- c. Vesicula fellea.
- d. Intestinum duodenum.
- e. Pancreas pari sub duodeno, ad quam sparguntur rami lactei ex glandulis Receptaculi.
- f. Glandulae lumbares Receptaculi in suo situ junctae.
- g. Intestina ad finitimum recitata.
- h. Rex dexter.
- i. Ramuli lactei ex glandulis in Pancreate superficie sparsi.
- k. Costae aliquae prominentes.
- l. Vena caeva descendens in truncum.
- m. Emulgentes vena.

FIGURA II.

Externa in capite humano lactearum insertio visitur.

- a. Tripartita lactearum thoracicarum in axillarem finitimum insertio.
- b. Axillaris vena integra.
- c. Vena Jugularis externa.
- d. Clavicula sinistrea.

FIGURA III.

Vesiculum chylosam in homine exhibet ex Ol. Rindbeckii.

- A. Ventrículi humani fundus.
- bbb. Hepar in suo situ.
- ccc. Mesenterium ab intestini rescissum, ac supra hepar reclinatum.
- ddd. Mesenterii pars lumbis fere dorso adnexa.
- eee. Pancreas glandulosum s. glandulae mesenterii chylosa turgida.
- ff. Pancreas coarsum.
- g. Intestini pars anterior.
- h. Rex dexter.
- ii. Duodenum ad ligaturam, & reliquiae intestini abscessum.
- l. Vena splenica.
- m m m. Tres glandulae circa vesiculum chylosam posita.
- n. Arteria aorta.
- oo. Vena caeva.
- p. Ductus serosus ex glandulis xx ortus, ad vesiculum chylosam ascendens.
- q. Vesicula chylosa sive foveola lactea.
- r. Pars finitima ex glandula m ortum, ac vesicula inferum.
- s s s. Quatuor ramuli lactei in pancreate glanduloso erumpentes, ac vesiculam chylosam subeunt.
- tt. Ductus chylosiferus ex vesicula in thoracem ascendens.
- uu. Pars peritonaei dorso incumbens.
- xx. Glandulae ad bifurcationem caeva & aorta posita.

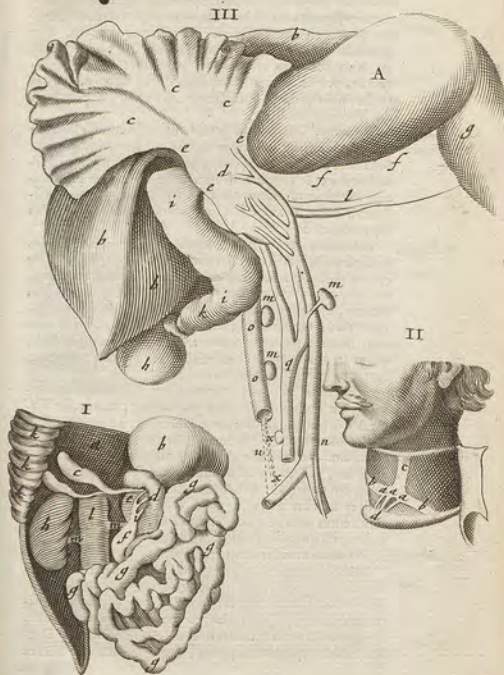

mollissimis glandibus distinctum, copioso circumfusum adipos. infinitaque implicatum fibrillarum multitudinis, quæ vicinas partes, sed maxime Aortam, nexu archiformi complectebatur. Hujus longitudinem fere semipedalem fuisse, latitudinem superiorem trium quatuorve digitorum, sed à summo paulatim decrecentem, in imo angustiore. Hic glandulæ nostræ lombares junctæ fuerunt, & tunc inclusivæ. Receptaculum in pueris 14. annorum Guisfarrò observatum, præter naturam ampliò ductu lacteo dilatatum credo, quia propter putredinem disrumpit, & purulenti chyli copiam effudit.

Numerus
in brutis.

Numerus. Unicum in brutis, ut respondeat glandulæ majori mesenterii, unicaque cavitas. Observavimus tamen & in cane duplex, utrinque unum, oblongius inter musculos lombares & vertebrae situm, in quo dextrum ad thoracem mittebat tumidum ramum, sinistrum à glandulæ mesenterii lacteum accepit, quod cum dextro tamen ramulos communicabat.

In hominibus.

In hominibus tres glandulæ lombares, due majores sibi invicem impostæ, sed mutuis ramulis lacteis conjunctæ, inter cavam descendentem & aortam in angulo quem emulgentes cum cava faciunt. Tertia superior diaphragma propius accedit, ejusque principio nervo sub appendice immergitur. Varius tamen est in variis moribus, siquidem in quodam homine plures in mesenterio glandulæ comparebant, quam in aliis hæcenus à me dissectis, ut etiam quamplures aortam ad illa usque comitarentur.

Magnitudo.

Magnitudo. In brutis à diaphragmate ad tertiam lumborum vertebrae nonnunquam protenditur, latum, ut implicat spaciò inter lombares musculos, ad renes ejusque capsulam extensum. Nonnunquam minus, & cæviòse inventiendum. *Cavitas interior* non est adeo ampla, sed ad digitos duos, vel unum vel medium capiendos accommodata. Insigmem tamen amplitudinem admittit *Pecquetus*, quando scilicet moram ibi chylus facit, velut in vicinis renes per adherentes arterias emulgentes superfluos humores transfundat, vel quando exactiorem illi coctionem postulat, vel ut fermentetur velut vinum in cupa.

In hominibus, quia plures glandulæ, singulæ trium transversiorum digitorum æquant longitudinem. Si *cavitas* adfit, vel voracitatem notat, vel more longioris locique & spaciò necessitatem. Unde variat pro vario statu *ibi magnitudo*.

Figura.

Figura. Externa in brutis inæqualis, glabra tamen. Ovalæ nobis depingit *Pecquetus*, sive pyramidalem. Sed ea figura

figura apparet tantum declinatis ad latera intestinis, quæ secum trahentia Receptaculum, oblongum efficiunt. Formæ enim est compressæ in situ suo relictum. Subinde tamen & nobis oblongiori forma apparuit. In hominibus vel rotundæ sunt glandulæ, vel oblongiores & conglobatæ.

Valvulas in cavitate suspicatur *Pecquetus* ad mesentericam. *Receptaculum* lactearum ostia, regressum chyli prohibentes, quia pressio lacteo thoracico nihil deorsum potest remeare.

Color. Candidus est, lacti similis, qui non perit facile cum vita, sed constans est, sive ob duplicem tunicam in brutis, quæ quasi lacte coagulato, quo abundat, imbuta vestigiis non libenter obliterat, sive ob nativum glandularum candorem, & contentum humorem lacteum. Interdum tamen difficiliter discernitur ob pinguedinem adjacentem in obesis, & chylum aquosorem seu lympham, cujus quoque hoc est Receptaculum. Notavimus in homine uno, alteram glandulam candidam, alteram obcuriorem carne colore, vitio forsitan corporis ægri contractam.

Connexio. Postica parte adheret vertebrae lumbaribus. *Antica* mesenterio per ramulos lacteos secundi generis, *Postica*, qui chylum ad hanc cisternam derivant. Eos videbis, si recedat mesenterio cum intestinis ad sinistrum latus, intuentis diligenter. Penetrare ipsam substantiam, dubium non est, quia illis ligatis intercepti contentus alias in Receptaculo chylus.

In his truncis lactearum juxta Receptaculum, notat *Pecquetus* ampliores tunicam *valvulas* indicare, quæ resistent chylum inhibent. *Ad latera* glandulis seu capsulis atrabilaris, & renibus apponitur, sive *immediate*, ut in canibus nonnullis, ita tamen, ut culto separari facile possit, sive *mediate* per ramulos lacteos. Manifestus id in homine observamus. Spargunt glandulæ lacteæ novæ ramulos ad pancreatis partem duodeno subjectam, emulgentem venam sinistram transcendentes, alios quoque ad arteriam emulgentem dextram. Quinimo invicem glandulæ ramulos lacteos mittunt, superior rotunda ad inferiores, hæc rursum & sibi communicans ductus largiuntur & vicinis locis. *Superius* prope diaphragma ex Receptaculo seu glandulis lacteis prodeunt rami lactei thoracici, de quibus suo loco.

Ufus. 1. ut hæc lactes enterii venis chylum excipient *Ufus*, omnem, eundem nonnulli præparent beneficio calidorum vasorum vicinorum, arteriæ & venæ, & breviter preparatum ad thoracicas & ipsam cor detrahunt. Contineri ibi chylum sensus docet, illumque accipere ex lacteis mesentericis,

FIGURÆ EXPLICATIO.

Glandulæ novæ lumbaræ separatae, eamque rami lactei ad axillarem, exemptis visceribus, monstrantur.

- a. Glandula superior lactea nova.
 bb. Glandulae duae inferiores separatae, ramisque lacteis invicem conjunctae.
 ccc. Rami lacteis ex glandulis ascendentes.
 d. Solitarius ramus thoracicus.
 e. Emulgens Arteria dextra ad sinistrum reflexa, ad quam rami lacteis ex glandulis proceduntur.
 ff. Renes.
 gg. Arteria truncus descendens infra cor abscissus.
 h. Spina dorsi.
 i. Lactea thoracica ad sinistram subclaviam sub arteria subclavia repens.
 k. Oesophagus dextrum versus nominib. reflexus.
 l. Glandula thymi quae thoracicam lacteam abscondunt teguntque.
 m. Arteria subclavia abscissa.
 n. Valvula lactea thoracica & interna lacteae inferio.
 o. Valvula jugularis interna.
 p. Axillaris vene expansa & per longum discissa facies interior.
 q. Jugularis vena interna.
 r. Jugularis vena externa.
 s. Axillaris vena ad brachium progressus.
 t. Costae utriusque lateris.
 u. Vesica in suo alveo.
 x. Diaphragma utriusque resectum.

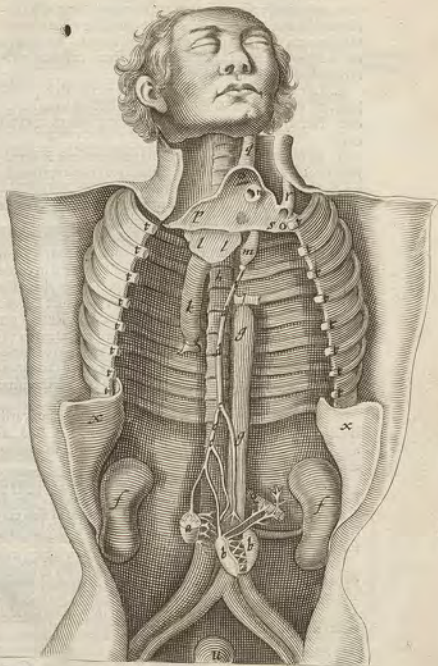

cis, prestione illarum innotescit, sursum denique promoveri, ramificatio lactearum exinde prodeuntium facit fidem, imo compresso mesenterio & vulneratis lacteis in thorace vel ligatis, vel digito adactis, chylus illac v. prodit vel in tumore tollit vicinum mesenterio locum. Adhæc, in lactei liquoris defectu, talis humiditas serosa in illis reperitur, qualis in glandulis conspicitur.

2. Lympham ex Lymphaticis vasis recipit Receptaculum, & per eisdem ductus thoracicos lacteos amandat ad cor. Hæc lymphæ fere semper repletur, quando chylus deest.

3. Lympham à chylò in levi illa præparatione & expulsiõnis conatu separatam in adjacentes vel *remes* exprimunt, vel *emulgentes arterias*, quibus ramos mittunt, vel *capsulas atrabilarias* sero melancholico destinatas, vel denique per *Peritonæi* duplicaturam, in qua morantur.

4. Alii partem tantum chylì huc admittunt, eamque vel ad partium recreationem & refectiõnem per thoracicum ductum amandari, ut *Deusingerius*, vel ad sanguinis in corde fermentationem, ut *Riolanus*, vel solum esse lympham seu rorem sanguini consociendo inidoneum, ut cenet *Bilsius*: reliquam vero pro sanguine idoneam & sufficientem per portæ ramos ad Hepar deducentes. Quorum sententias variis Opusculis dudum discussi. Omnem chylum ex mesentericis à Receptaculo recipi, & omnem quoque ad thoracis refundi, ligatura utriusque in vivo canè facta demonstrat *Pegantius*.

5. Plurima inventi hujus commoda in affectibus variis illustrandis proposita vides in *Hist. Lat. Thorac. & Düb. Anat. Lucæ*. & defensâ in *Defens. contr. Riolan.* & in *Spiegel*, alibi que.

6. Aquoso humori seu lymphatico proprie destinatum Receptaculum, quo semper magna copia abundat, *Jac. de Back*, eumque sequuti alii videntur. Secundario id fieri certus sum, quia lymphæ infinitas alias vias habet, chylus hanc folam.

7. Non incommodè *Whartonius*, ut glandulas nostras cum receptaculo communi conjungat, in has glandulas lumbarès se distribuere venas lacteas primi generis & vasæ Lymphaticæ, antequàm Receptaculum ingrediatur, alias eam non posse ad lacteum thoracicum ferri.

C. A. P.

C. A. P. XIII.

DE PANCREATE.

PANCREAS, ac si diceret totum carnosum, potius totum *Pancreatis globulosum* est, laxum & informe: si globulos, ex quibus constat laxè inter se junctis, junctum sumas, alias enim ut monet *Whartonius*, singuli noduli seu globuli duritiem quandam & firmitudinem præ se ferunt, tres aut quatuor digitos longum, interdum sex vel septem, & amplius, tenui membrana à peritonæo investitum, & in pinguiori corpore tota quasi pinguedo videtur, quæ cornua pinguedo & humiditas alii dicitur. Alii Caliceres dicit, item Lactes ob candorem & mollitiem.

Situs ejus est sub posteriore parte ventriculi, hujusque fundo, duodeno & vena portæ, usque ad regiones epatis & lienis, cui per membranas alligatur. Cum substantia propria lienis aliquando uniri vidit *Marchettus*.

Oritur vero ad primam lumborum vertebram. In medio album est ejus *massa*.

Habetque *venas*, ramum splenicum, *arterias* sinistrum *Vasæ* ramum Arteriæ cœliacæ, *nervos* sexti paris qui ad Ventriculum & duodenum tendunt, & glandulas. *Vasæ Lymphaticæ* quoque, quorum hic insignis plexus visitur, observante *D. van den Cruyce*, à quo varii ramuli tum ad lienem, tum ad pancreas derivantur, unde lienosi sputatores. A liene prode testatur *Swalve*, venam portæ cingere, præterlabi pancreas, & in Receptaculum chylì tendere.

Præter quæ, habet & ductum alium, membranofum, non arteriosum, quod *Linæus* voluit, quia ipse dubitat ejus sit propago, aortæ ipsius an cœliacæ ante emissam splenicam, sed sui generis, secundum Pancreatis longitudinem modo oblique, modo recta linea expansum, à nullo lacteum descriptum, qui primo Patavii nobis præsentibus 1642. initio Martii mensis, *Joh. Georgio Virsongo* Anatomico plane diligenti, sed cruento fato extincto apparuit, licet priori autumno in gallo Indico ipsi ostensus à *Maur. Hofmanno* domestico tunc *Virsongi*, capacitate insigni & parietum robore, *Fallopia* innotuisse non credo. Parvorum meatuum quidem meminit, in pancreas & glandulas proximas descendentium, sed cum hic ductus unicus sit, potius per nebulam venas lacteas vidit in pancreas mesenterii & reliquis glandulis dispersas, vel vasæ Lymphaticæ. Unicus plerumque, quan-

H

quam

quam ab eodem duplex fit observatus, parallela linea invicem extensus: à *Maur. Hofmanno* quadruplex in accipitre. brevis in loco ordinario, & infra illum largior. Cujus *orificium* amplo hiatu in intestinum duodenum aperitur, juxta meatus bilarii ingressum, cum quo nonnunquam eodem osculo jungitur, frequentius vero, quod cum Auctore deprehendi, diverso sed vicino furculo copulatur. Idem *Hofmannus* observavit in Ciconiis duplitem, quorum alter *Cysticum*, alter *Epaticum* bilis canalibus comiter. Non raro, præsertim in Homine, in ipsum meatum bilialem aperitur, tumque, advertente *Higlmoro*, neque inter tunicas ejus decurrit, neque valvula illa adfit. In cæteris Valvula ante exitum sita extrorsum spectans, quæ stylum ex duodeno adactum in sinum novum non admittit, unde in animali vivo ligatura contractus intestinum versus intumescit magis, ultra vero statim inanitur, si credimus *Jac. Backis*, quod experimentum difficile est, ante enim quam vel separetur ductus impeditur, vel ligetur, expirat animal. *Higlmorus* valvulam aliam præter tunicam intestini interiorem non invenit, nec admittit. Est vero ea obliqua, & valvulæ vicem supplet. Neque eam concedit *Synalcius*, quia status ab intestino mox totum pervadit, distenditque per fistulam immittis. Inde totum Pancreatis corpus meatus preperat, utrinque in finitos dispergens ramulos, donec angustioribus, sed ordinatis furculis & recto ductu sensim taciteque lienem versus terminetur. Lienem autem non ingreditur, licet id se observasse idem mihi *Folius* fecerit: tortusus id præter naturam, nec debuisse videtur, quia ante obliterantur rami ordinati defectu, quam lienem tangant, & cavitas deficit versus intestina emines. In qua quidem capacitate, humor conspicuus est nullus, nisi quod immittis stylus flavo plerumque bilioseque colore tingatur, parietibus ejusdem simili tinctura infectis, ut bilis hic contineri ordinaria nature lege videatur, quod ad oculum pleno bilis vase in biliosa diarrhæa Venetis quoque *Johannes van Horn* amicus vidit. Unde novi ostendit

Ufus

Ufus quis fit, valde adhuc dubium. Variant enim eruditorum conjectura, quas in compendium redigam. Aliquid ex intestinis ductum ingredi non fit verosimile, propter valvulam vel rugosam intestini tunicam. Chylum tamen ex duodeno trahere, ut ibi præparetur, qui iccirco in vivis reperitur, defendit *Backius*, non quidem ad nutriendum pancreas, cum is humor ad ea fit ineptus, & arteriæ cæliacæ id præsent, verum ad commune bonum. Cæterum qua

V12

via redibit ad organum sanguificationis? Nam lien recte denegat. Redibitne ad duodenum & inde ad mesenterium? Circulus foret in infinitum. In venas transferri quid attinet, ut per *Cambages* eat? In vivis non facile invenit, & hic pancreas cum majori glandula mesenterii confunditur. Acrius urget doctum Virum *Hornius* ex Anatome: intestinorum enim plicas carnosas, descendente chylo, foramen ejus claudere, nec chylum in eo videri posse perire imposibile ligaturam in vivo. Prius quidem concedit *Backius* de impetuoso fluxu paterice crassæ. Et cur in aliis non eadem ratio? Ad alterum, ligaturam in vivo ab intestino exortum injiciendum, si enim egerendo natum fit, intumescit supra ligaturam, sin advehendo, inanitur. At egerendo esse natum, ligato intestino, extractoque inde in appenso viro succo pancreatico expertus est *Græsius*. Qui attractum chylum ex duodeno lienem conferunt, magis falluntur, quia 1. non peringit hic ductus ad lienem. 2. impedimentum idem tunice rugosæ obstat. 3. commune habet cum poris cholidochis ostium, ut egerendo utrumque serviat.

Affinis est sententia *Dom. Marchetti*, qui statuit Ductum hunc esse principium Venarum Lactearum, quod probat, quia 1. nullus alius truncus repertus lactearum. 2. ex substantia ejus alba, lacteis simili. Hinc præter foramen in duodenum desinens, alios canales inde oriri in cadaveribus à se observatos, qui quidem versus Hepar porrecti, extra Pancreas plexum faciunt, postmodum disjuncti supra venam Portæ, & arteriæ Cæliacæ ramum dextrum ad Hepar perveniunt, ipsumque ingreditur. Sed de trunco certiora *Pecquetus* invenit in Lacte Thoracico. Canales illi vixi, sine dubio, Lymphatici rami fuerunt, lacteos enim fuisse, evincere non potest, quia nec colorem album addit, nec liquoris cursum.

Egerendo igitur quia destinatur, videndum cui humori evacuando interviat. Vel utilis ille est, vel inutilis seu excrementitius. Utilem esse dicitur, qui acidum succum vel ventriculo ad fermentationem hinc deducunt, vel chylo in intestinis.

1. Succum fermentativum ventriculo adferre, ut ingenio statuit *Jo. Dan. Horsnius*, difficile est creditur, quia 1. in pancreate, glanduloso corpore, non generatur. 2. a liene vel arteris promptior via, hæc impeditur, pyloro obstante. 3. occurrit chyli in duodeno turbaretur, & à vicino cholidochæ inquiraretur. 4. nunquam talis in hoc ductu visus liquor.

H 2

2. 11

non pro
chylo ut
solvat.Nec pro
principio
Lactearum.

Nec intes-
tis.

2. In intestinis promovere *fermentationem* hujus succum pancreaticum, majori veri specie dicitur. Chyli sententia est *God. Mabius*, chylus simul cum bile in duodeno admixto: si enim purum esset excrementum, canalem *hunc* ad intestina intestina locasset Natura. Succus vero hujus naturam primus *Franciscus Sylvius*, ductuque hujus usum proprius prolavie, ex natura glandularum conglomeratarum. Scilicet pancreaticum succum salivae non abfimilem, aut *chylis* ab alvinis fecibus secretioni, aut ejusdem saltem per lacteas *vectionis* servire, & pituitae multae in tenuibus intestinis restitibilem materiam suppeditare. Ex sanguine autem & spiritibus animalibus subacidum reddi. Aut tanta copia ad intestina conflueret, quomvis peculiari vesica non continetur, contra negantem *Desfingium*, phiala sua *Græsius* dirimit, etiam in sanis canibus.

Succus natu-
ra acidus.Et cum sa-
pore.

Græsius enim singulari vitro excipiens succum hunc, varii saporis deprehendit, semel acidum gratissimum, aliquando pene *inspidum*, nonnumquam *austerum*, sæpius *salsum*, sæpiissime *acido-salsum*. Hunc in intestinum infundit, misceri alimentis fermentatis, deorsum cum illis in venas lacteas propelli, hinc sarsum ad thoracicum & dextrum cordis ventriculorum, misceri cum bile in intestinis, unde effervescentia & consentientia alimentorum fluidorum, & chyli candor, quia alia sale lixivo & oleo abundantia ad acidorum assuionem abfcedunt: ita sulphuri rubenti in quovis lixivio soluto actum vel vinum acidissimum assufum lacti simillimum fieri. Ita ex principiis Magni preceptoris *Sylvii* commentaria, & in eandem sententiam *Swalvius* concedit, negat tamen *Neuboom* in statu naturali acere.

Nec Pân-
tis.

Insule per ductum Pancreaticum expurgandum, vel erit
1. *Pituita* seu dulcis & inspidus humor albus, ex quo, cum bile mixto, feces croceo colore tingi *Velebustus* tradit: sicut propter obstructionem hujus ductus humor ille lenis hac excerni solitus cum urinae miscetur, crocea evadit, aut feces alvi abfcedunt, aut argillaceo colore imbuuntur, & alvus est astricta. His concinit *Whartonius*. Sed flavo colore tingitur in ductu humor, antequam in intestino bilis externae vesiculae miscetur. Mera est conjectura utriusque, urinas, ictericos, feces alvi flavere ab hujus alvi succi cum bile commixtione. Hinc atrahi electivè è nervis sexti plexus & plexu nervorum superiore pancreati continuo excrementitiam hanc materiam dulcem & inspidam, & ad intestina rejici *Whartonio* non largimur, quia 1. talia nervorum excrementa nullus vidit. 2. plexus nervorum pancreas non ingredi-

tur, ut inde difficile sit elicere. 3. Ramuli ad pancreas sparsi nervosi non sunt, sed lymphatici. Habent quidem hispeciem nervorum, sed, fatente *Swalvio*, pancreas non subintrant, sed acceptaculum eunt.

2. *Chylis purgamenta* ad duodenum non mittitur, ut *Nec chylis* censent *Licetus*, *Riolanus*, *Veslingius*, liquorem in hoc ductu *purgamen-* chylus non visitur: & chyli purgamenta jam per alvum *non* fuere excreta, ne alia deponit, antequam novam in venis axillaribus & corde habeat mutationem.

3. Serum in pancreate separari & per ductum expurgari, visum *Naur. Hofmanno*, *Pecquetto*, & *Barbato*, ut Pancreas sit colum lymphæ, sicut hepar bilis, lien acidi succi: Aperiunt enim sæpe canum abdominibus, in exitu duodeni reperit *Pecquetus* ex hoc canali liquorem effluentem instillat quæ limpida & aciduli saporis. Aqueum quoque & subamarum liquorem ex hoc ductu effluentem vidit *Th. Cornelius*. Hinc notante *M. Hofmanno*, in perturbationibus ventris rarissime sola bilis fluit, sine aqua: hydropticos quoque per aquam absorbentis pancreatis ductum, quam Epatis meatum cholidochum expurgari magis esse verosimile. Suppressionem urinae quoque in hydropticis ex hujus obstructione advocat *Panerat. Bruno*.

De origine hujus aquae non conveniunt. *Barbatus* male in *Ejus origine* pancreate separari à calidore chyli parte ad sanguinem minus idonea; melius *Hofmannus* ex vena splenica transudare, vel à glandulis pancreatis absorbent colligi in truncum: Verius *Pecquetus* & *Leprieus* per pancreaticam arteriam excipi. Usum hujus lymphæ ex nostris principiis rectè hic divinavit, ex canali effusæ, partim ut in *Receptaculo viscosiore* chylum diluat, obstructiones arceat, & fermentationem promovet, quod nobis quoque favens *Alb. Kyperris* adruit, partim ut in Intestinis bilis mordacem impetum reprimat, & ex alimentis separet tenuiorem chylum, inque venas lacteas subtilitate sua permeantem comitetur. Eandem lympham denique pro sacco nutritio *Barbatus* admittit, me non repugante. Hinc

4. *Craffiora* purgamenta sanguinis ineptiora quam ut *Non expugni* domari à liene poterint, imò ipsam atram bilem hac ex *purgari* purgari, sicut *Lindanus* asserit cum dubitante *Riolano*, minus naturæ consonum, aut huic parti decorum: neque enim *crassa* lien, sed liquida congerit, sed male affectus admittit. Icecirro neque

5. *Melanchoлия* sentinam in liene accumulata evacuat, Neque *me-* quod primo scripserat *Higbournus* in *Dissq. Anat.* sed delectu- *lancholia*.

FIGURARUM EXPLICATIO.

In hac Tabula tum Pancreatis corpus unum cum novo Wirfungiano ductu, tum per idem deducta ad lienem vasa exprimentur.

FIG. I.

- AAA. Pancreas dissectum.
 BB. Nodus in Pancreate reperiens ductus.
 cccc. Ramuli ejusdem ductus.
 d. Orificium ejusdem.
 e. Orificium meatus biliarii.
 ff. Meatus biliaris.
 ggg. Pars intestini duodeni.
 HH. Ramus splenicus.
 II. Arteria splenica.
 K. Arteria caelica portio.
 LLL. Anastomoses vena & arteria splenica.
 M. Vena splenica ramus haemorrhoidalis.
 NN. Corpus lienis.
 OO. Vasorum in liene ingressus.

FIG. II.

- A. Lienis pars convexa.
 BB. Membrana lienis separata.
 C. Parenchyma lienis nigricans.

FIG. III.

- AAA. Lienis pars concava vasa excipiens.
 B. Vena splenica.
 C. Arteria splenica.

rui deinde in Lib. de Affect. Hypochondr. quamquam in eodem luto haeritans *Maurocorolatus* hunc ductum *melancholiodochum* vocaverit, qui forsitan nobiscum ignorat quid sit decantata ista melancholia. Caeterum quia certum est, ex ipso Pancreate, cujus hic ductus proprius. & in quo incipit & terminatur, aliquid per ductum ad intestina expurgari, saliva lympham, quam nolim repudiare, olim in hujus inventi incunabulis suspicatus sum

Sed bilem.

6. Bilem evacuari, quod etiam ipsi *Virfungo* placuit, sive in Pancreatis coctione generatam, sive in liene per ramum splenicum hac transeuntem; utrumque enim hepatis subdiaphragmatis censetur. Estque quasi vesicula biliaris lienis, & quae commodum osculo suo jungitur alteri meatus vesicae biliaris

Fig. I

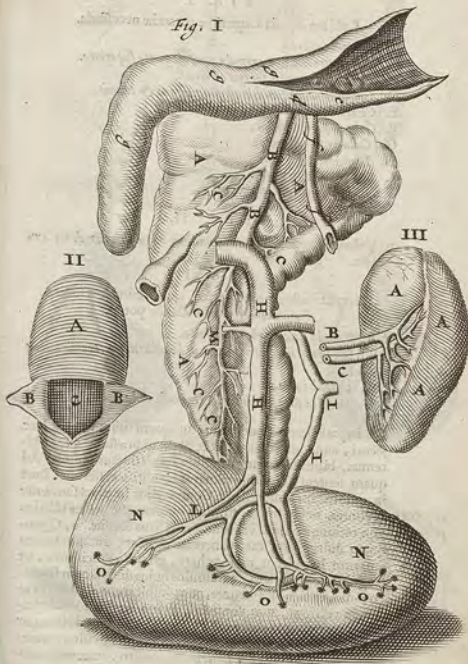

FIGURARUM EXPLICATIO.

FIG. I.

Exhibet omnia Lagenulæ parandæ necessaria.

- A. Lagenula vitrea.
 B. Foramen exile in Lagenula ventris parte superiore.
 C. Funiculus annulus ferreus ornatus.
 D. Calamus Anatum sycostrium longus & tenuis.
 E. Charta quæ calamus obvolvitur.
 F. Calami pars amplior.
 G. Calami pars tenuior.
 H. Lagenule orificium.
 I. Epistomium ligneum.
 K. Filum Epistomio amexum.

FIG. II.

Exhibet Lagenulam cum omnibus requisitis ut decet ornatum.

FIG. III.

Denotat instrumenti partes, quo secundum Ductus Pancreatici exitus claudi potest.

- AA. Tabula dua ex ebre confecta.
 BBBB. Quatuor foraminula in tabularum extremitatibus facta.
 CC. Cylindri duo.
 DD. Coehlea dua circum cylindros volvens.

riæ hepatis juxta duodenum, ut quem usum præstat hæc fecori, eundem credi possit & illa lieni præstare. Ne dubitemus, biliosus humor interiora hujus ductus oblit. Ad quam sententiam meam plurimi Eruditi acceperunt, licet in quibusdam dissentiant. Contra alios in diversum à me aubeantes, notandum 1. similem quidem esse vesicæ bilariæ, non ratione cavitatis vel tunice, sed situs & usus. 2. Quamquam dulcedinem caro pancreatica sapiat, ductum tamen amarum humorem posse vehere, etiam à dulcissimis, ut sanguine, separabilem. 3. ramulos hujus ductus cum splenicæ ramo, ex liene transeunte, communicare, qui ad ductum hausta referunt, non contra. 4. Bilem ex cholidochi vicinia non admitti, propter valvulam vel obliquum ductum, ut neque stilus neque flatus adigi possint ob circulum membranicum, applaudente *Lysero* olim nostro, quacunq; de-

Objectiones
 sciuntur.

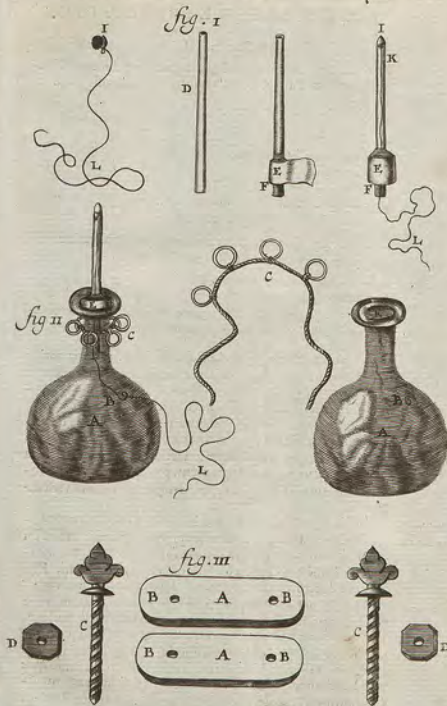

FIGURARUM EXPLICATIO.

FIG. I.

Exhibet canem, in quo offendit modum & locum ubi instrumenta Tab. XX. notata inticilino sunt assignanda.

- A. Phiala.
B. Aeus.
M. Pylorus.
N. Intestinum duodecimum.
O. Pancreas.
P. Prelum.
Q. Laryngotomia.

FIG. II.

Representat Canem, cujus abdomen post applicationem instrumentorum confutum est.

AA. Phiala duae ad Succum Pancreaticum & salivam colligendum.

N. Pars vesicae qua vitrum tegitur ne sanguis per ejus foramen intrans Succum Pancreaticum inquinetur.

mum commotione. 5. In biliosa diarrhaea, propter totius infectionem, vas plenum esse bile, in sanis tantum tinctum. 6. Neque semper expurgari bilem, sed intermedio tempore candidum ductum observari & vacuum.

7. Excrementa arteriosi sanguinis à corde & liene, imprimis seriosa & biliosa, per vicinas arterias Coelicae ramos in se recipere, quae non semper in sectionibus videntur, quia cito elabuntur per viam patentem, praesertim in vehementi commotione. Colligi semper, Graesii experimenta testantur.

Utilis usus Rioloano est, per hanc viam in vomitu expurgari humores varios & illuvies primae regionis, atque ita febrium diuturnarum malignarum & chronicorum morborum fomitem delitecentem in Pancreate, excerni. Ego invento doctissimo facile aliquid addam. Non solum vomitu, sed & per alvum profici beneficio medicamentorum cholagogorum ferventem à bile intemperiem, mesenterium, lienem, arterias & cor ipsum adurentem. Hincque in ardentibus febribus dejectiones biliosae, & in dysenteria eror, à largo bilis diluvio hinc ad intestina continuo manante, quae tanto difficilior est curata, quo longius se Pancreas à medicaminum vi removit, intra viscera profunde immersum: nisi

Per alvum.

quic-

quicquid breviori via per vomitoria elicatur.

Ufus Pancreatis ipsius. 1. Fulcire vasa transientia, ut ramos venae portae, arteriae coelicae, & nervorum: praesertim aeniam spasticam. 2. Ventriculi coctionem, quae in calido & humido fit, juvare. 3. Ventriculo esse instar subjecti pulveris. Hinc lapidescens in vetula illa Romana, primo, ad quotidianum vomitum, mox atrophiam & mortem, compulsa, teste Dom. Panarolo in observationibus. 4. Exfugere praeterlabentem sanguinem ferrosium, & beneficio glandularum expurgare. 5. In morbois ac melancholicis corporibus huius affecti vice fungi, quod Cl. Thuanus exemplo docet Rioloano. Cujus pancreas amplitudine & pondere jecur aequabat, totum tamen schirrosium erat, at jecur induratum & sphaericum gypsea pituita repletum, lien adeo exilis videbatur, ut vix unciam penderet. 6. quia secundum instar est, teste Varolio, hinc Highmorus nobilissimum officium tribuit, nempe quicquid in chylo ctenosum continetur, ad se trahere, separare, puriusque reddere, antequam hepar ingrediatur. sed unde illi chylus? 7. Wharsono nervis inservire, eorum scilicet superfluitates excipere, quae nobis adhuc ignotae. 8. Fr. Sylvio, non coacervandis excrementis inutilibus, sed elaborandis humoribus corpori utilis & necessariis inservire glandulas omnes.

DE EPATE.

Hactenus de organo coctioni primae vel chylicificationi dicatis: nunc ad ea quae secundae coctioni five fanguificationi quocunque modo faciunt, accessum facimus. Atque in his primarium haectenus fuit epar.

Epar est pars organica, in infimo ventre, statim sub diaphragmate dextri lateris sita, fanguificationis organum, & venarum principium ex Galeno.

Epar, Graecis ab inopia dictum, quod subveniat partium indigentia, Latinis jecur appellatur, quasi juxta caecum principium dicitur, quia in eo apparent disperse radices venarum duarum venarum maximarum, caecae & portae, tanquam principium in terra aliqua radicibus assuam. Venae lacteae à pancreate putantur oriri: sed Lymphaticarum & in hepate observantur furculi. Radices arteriarum etiam in terra differunt, extra terram in truncum compinguntur. Vena arteriosa cordis revera est arteria, Arteria venosa autem vena est, & hepatis

FIGURARUM EXPLICATIO.

FIG. I. Hepar è corpore exemptum, ejusque òtissimum partem simam exprimit.

- AAA. Hepar in sima parte, sua unica vestitur, villosum.
 B. Vena portæ, ejusque ex sima hepatis sede egressus.
 CC. Duo trunci vene cavæ juxta gibbam hepatis partem.
 D. Vena umbilicalis ex hepate egressus.
 EE. Vesicula fellis in sima hepatis parte sita.
 F. Ductus biliaris, Cysticus dicitur.
 G. Alter ductus biliaris, Hepaticus vocatur.
 H. Arteria quæ à ramo Cœliaco ad simam hepatis pervenit.
 I. Ramus hujus arteriæ hepatis ingrediens.
 KK. Alius ejusdem arteriæ ramus ad vesicam fellis abiens.
 L. Nervus sexti parii ad hepar delatus.
 M. Lobus exiguus in omentum exporrectus, per quem hepar aqua plenum interdum evacuatur.
 NN. Eminentia hepatis, Portæ olim dicta.
 a. Fundus vesicæ fellis extra hepar prominens.
 d. Canalis communis, quem rami hepatici ductus constitunt.

FIG. II. Capsulam Glissonianam exhibet.

- A. Hepatis gibbum.
 B. Pars illius dextra.
 C. Cavum Hepatis.
 D. Pars sinistra.
 E. Truncus portæ sursum reflexus, ut cætera vasa facilius conspiciantur.
 1 2 3 4 5. Ejusdem quinquæ rami majores.
 F. Ductus communis.
 G. Porus biliaris ipsiusque prima divisio.
 H. Mensus cysticus.
 I. Vesicula fellis.
 a a a a. Capsula communis aperta.
 b b b b. Porus biliaris subdivisiones.

fig. 1

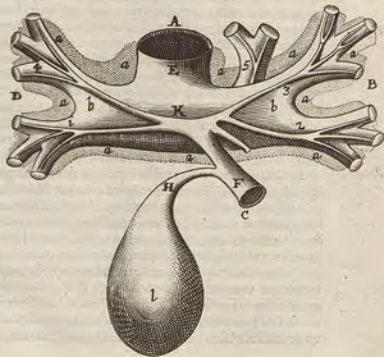
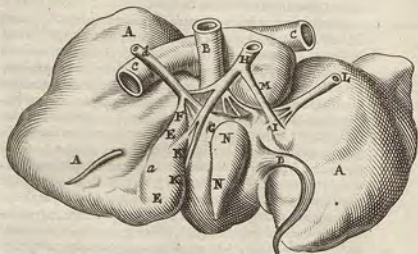

pati potest natales debere, quia in actu cum cavajungitur, & cum hac per anatomiam patet: praeterea ad cor defert, non refert sanguinem, siquidem huic arguendo aliquid fidendum.

Numero communiter unum est, raro duo: *Rarius* plane deficit epar, ut in Matthia Ortelio.

Situs. *Situs* habet in infimo ventre, sub septo transverso (quod *Hippocrates* & *Aristoteles* agnovcrunt) ad costas, & quo ad majorem partem in dextro hypochondrio, digiti transversi ab eo distantia, ne motus eius impediatur: ideo epatis tumor displicent parit. *Avicenna* in utroque latere aequaliter est situm: uti & fere *canibus* gracilem & longum lienem habentibus. In *homine* raro mutatur situs, ut epar in sinistro, quod notat *Gemma* & *Spererius*, nec ita pridem Parisiis in ficario observatum Decano *Guid. Pavino*, de quo *Riolanus* & nos in *Histories*, splen in dextro latere conspicitur. In cum bit autem leviter ventriculi parti anteriori, superiori, & potissimum dextrae, alias ad sinistram etiam pars ejus aliqua porrigitur, nonnunquam maxima, exigua liene. *Aristoteles* vero aliqui putant epatis situm intergrassae, quia dixit: *ταίς 3 το 2 το 2 ταίς*, &c. quod illi interpretantur, supra septum situm est epar. Verum Philoplophus interpretandus est: Trans vel ultra septum situm est; nam id significat *ταίς* cum accusativo, at cum genitivo super vel supra.

Figura. Atque ob diaphragma, cui cedere debuit, *figuram* accipit superiorem & *exteriorem* satis rotundam, *convexam* vel gibbam, aequalem & levem, ubi etiam posterior ad vene caveae transitum sinus est oblongus. Et ob ventriculum accipit figuram *interiorem* & *inferiorem* *convexam*, quae pars ejus sima dicitur, estque inaequalior, in qua duo sunt sinus: ad dextram unus, pro vesica biliaria, ad sinistram alter: pro transitu stomachi. Estque epar ad dextram ample rotunditatis, ad sinistram angulata & acuta.

Divisio. *Dividitur* epar à nonnullis in *partem dextram*, quae *crassior*, & *sinistram* quae tenuior: inter quas mediata fissura parva, ubi umbilicalis vena ingreditur. Alioquin communiter integrum est in homine, nisi quod *Spigelius* notavit hic lobum quandam exiguum, carne quam reliquum hepar molliore, tenui & subtili membrana cinctum, qui in omenti duplicatura vel cavitate continetur, heparque aqua plenum interdum evacuat. In hoc lobo exili & molliori observare mihi olim visus sum inferi venas lacteas in sectionibus piscium, ut secundum partium hepatis diversitatem, valorum trium iunctionem habere, hactenus desideratam: Sed post-

posterior observatio non docuit ea esse *Vasa Lymphatica*. Hujus autem lobi *Spigeliani* usus alios assignat *Glossionius*: *Lobi Spigelii* 1. ut omentum hepati facile commodeque adnectatur. 2. ut *lioni gvas*, hiatum locove alias vacuum expleat. 3. ut ita majora vasa in pylori compressione protegantur. 4. per hunc fossulam in hepate efformetur per quam cavea truncus delabatur. 5. Cavam protegat, ne inter hepar & spinam comprimatur. Verum in brutis, si bovem excipias, aliaque, hepar dividitur plures in partes, quos lobos vel pinnas vocant, quibus ventriculum cuius digitis tegi & contineri ajunt. Male ergo *Hiper* in *Galenus* & *Plempius* in lobos diversim modum epar dividit *homine non naturaliter*, nam praeter naturam & raro in lobos finditur, *Aradivus* in quo observatur *Fernelius, Sylvius, Gemma*. *Galenus* excusandus, quod extuberantias hepatis ex valorum truncis formatas pro lobis acciperit. *Plempius* autem erudite refutat *Horfius* Junior, quod fissuras, sinus, extuberantiasque hepatis pro lobis plene distinctis venditaverit.

Magnitudo & crassities ejus est in homine insignis & maxima (uti & cerebrum) non tantum ob nutritionis puritatem, quemadmodum in brutis; sed ob spirituum animalium procreationem, qui dissipantur saepius (& ex vitalibus generantur, hi vero ex sanguine defecato) & magis ob varias in homine functiones. Majus tamen est in fragidioris intemperici corporibus, & in timidis & gulosis, in magis & pueris, ut calor cordis augetur, vel sanguis magis temperetur. In tabidis mortis viis modo epar maximum, & quadruplo quidem, ac quintuplo majus solito, modo minimum etiam. Et ab alijs inventum, aliquando epar minus & perditum: lienem vero majorem & robustiorem ejus officio functum.

Hepatis magnitudinem ex longitudine digitorum metiuntur *Rhaphis* & *Aben Sina*, pondere & mensura *Glossionius*: Longitudo enim in *convexa* ejus parte major est quam in *cava*, siquidem illa instar arcus, haec chordae instar le habet. Ita & *Latitudo*. In *cava*, longitudo hepatis proxime respondet intervallo, quod cubitum carpumque interjacet. *Latitudo* ejus manus fere longitudini aequalis est, & crassities. Epatis *panlus* trices & sexies pondus totius corporis minus.

Membrana cingitur tenui, orta ab altera venarum membrana, quae à peritonæo originem habet: vel à peritonæo nasuccingente diaphragma & revoluta supra epar, ut *Riolani* placito. In hac vesiculæ attolluntur aequae, (à capillaribus Lymphaticis) à quibus hydrops, teste *Platero*. Easdem in Caprea vidi albicantes numero multas, quae dissectæ intra folli-

FIGURARUM EXPLICATIO.

FIGURA I.

Exhibet jecoris partem convexam.

- A A. *Jecoris pars convexa.*
 B. *Membrana jecoris separata.*
 C C. *Ligamentum jecoris, septale dictum.*
 D D. *Vena cava è jecoris supra parte egressus.*

FIGURA II.

Jecoris partem concavam proponit.

- A A. *Jecoris pars concava sursum conversa.*
 B. *Lobus jecoris cui se omentum jungit.*
 C. *Fissura jecoris è qua vena umbilicalis D. descendit.*
 E. *Vesicula fellea.*
 F. *Canalis cysticus.*
 G G. *Porus biliaris in duodenum H. desinens.*
 I. *Truncus vene porta descendens è jecore.*
 K. *Arteria Coeliaca dextra.*
 L. *Nervus ad jecur delatus.*

FIGURA III.

Vesicam Felleam ostendit.

- A. *Vesicula biliaris fundus.*
 B. *Sinus ad cervicis vesicula exortum.*
 C. *Cervix vesiculae.*
 D D. *Meatus vesiculae biliaris inter vene porta F. & cava*
 G. *radices per hepatis substantiam dispersa.*
 E. *Meatum vesiculae concursus.*
 H. *Porus biliaris latior quam cervix vesiculae.*
 I. *Meatus communis, pori biliarii, & cervicis vesicae.*
 K. *Orificium meatus biliarii in duodeno.*
 L M. *Duodenum intestinum apertum.*
 N. *Arteria in hepate dispersa.*
 O. *Nervulus hepatis & vesiculae cordis (qui nimis magnus sculptus.)*

Fig. I.

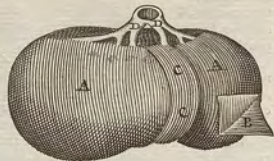

II.

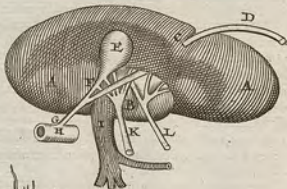

III.



folliculum seu tunicam singularem forum cum pituita ceu mucilage recondant, aliamque flavam substantiam, sive vitio naturæ, sive quod cicuratum est animal. Vermium intortos funiculos in aliorum animalium membranis hepatis non semel inveni.

Contra.

Connectitur per tria valida ligamenta. 1. *Abdomini* per venam umbilicalem: quæ in adultis post partum arefit, & in ligamentum abit, ne *Alph. 899.* seu nimis pendulum sit, & deorsum nimis tendat. 2. *Superius* diaphragmati, à dextra parte, per ligamentum latum membranofum, tenue, sed tamen validum, à peritonæo, qua diaphragma succingit, oritur, & hoc ligamentum suspensorium dicitur. 3. Etiam *superius* diaphragmati, sed à finitris, per aliud ligamentum à peritonæo natum, teres & validissimum; *posterior* etiam, ubi cava transit, gibba parte peritonæo adhæret.

Tria hæc ligamenta pro uno habet *Riolanus*, quod venam umbilicalem esse contendit arefactam, quæ cum traducatur per duplicatam peritonæi, comitem habet ipsam membranam, quæ revoluta supra hepar, excurrit fusque deque ad ipsum diaphragma, quod investit & adnecat. Sed res eodem recidit. Ligamenta enim diversa dicenda, quia diversæ hepatis partes adnecat & suspendit, quamquam à peritonæo duo posteriora orientur. Jamque ex ejus calculo duo erunt ligamenta, non unicuique prius ab umbilicali, alterum à peritonæo.

Quantum ligamentum mucronata cartilagini annexum ad fissuram hepatis, singulare non est, sed cum secundo ligamento nostro confundendum. *Spigelius* à membrana derivat, qua succingitur epar, putat; *Glissonius* non aliter videtur quam membranz illius duplicationem quandam, ad cartilaginem ensiformem usque protensam: idque ne in hoc illudve latus hepar varie fluctet, aut ipsam versus dilabatur.

Substantia.

Substantiam habet rubram & mollem, ut bacillo dequassari possit, & separari à vasis intertextis, sive cocta, sive cruda, vasis circumfusam, inftar sanguinis concreti; unde *muscipula* dicitur, id est, assusio, quia affunditur vasis, & spatia inter hæc replet. In picibus nonnullis pinguedo videtur concreta, ex qua oleum excoquitur ad lucernas. Difficiliter tamen corrumpitur; observavit enim *Riolanus* sortuito epar per integrum annum asseratum, in corruptum permanisse. Substantia quoque hepatis bovino simillimam esse, & eodum nec consentanea, nec colore, nec sapore, ab eo discrepare, quare & nostram carnem simiorem esse bovine quam suille.

Color

Color epatis fani rubicundus, si vero omni sanguine deest, sicutatur, aut decoquatur, recte cum *Gordonio* dicendum, subcandidam esse, sicut in Embryone, antequam assusio hæc sanguinis. Sed rubicundum amplissimum in nuper natis boni habitus invenire licet. Flavam in orbe pisce demonstravi. In Lampetra viride est. Unde de principatu jecoris dicitur *Bronnus*, eique contrarius *Foan. Colle*, quantum sanguis fit ruber, sive hic, sive in corde, sive ex fe contracto colore. In quibusdam agris, ut hydropticis, pallidum est valde, ut etiam spleen & renes.

Vasa autem illa in epate sunt *radices vense portæ & cavae, Vasa* paucis, ut prima fronte appareat, sed, si accuratius inquirentur, ex observatione *F. Walai*, innumeris, interjectis arteriis & xilibus, magis albenitibus, à coeliaca per simam partem dispersis. De hac arteria monet *Glissonius* quamprimum hepar ingreditur, in omnes Capsulæ communis & pori bilarii partes distribui, ultimisque suis capillaribus in caldem desinere: partem vero maximam in Portæ tunicam absumi, exiguam in porum bilarium excurrere. In bilarii ductus hepatici ramos inferi demonstravit *Jo. van Horne*, attestante *Fr. Sykeio*, adeoque nullam arteriam hepaticæ partem in parenchyma exporrigi credit *Glissonius*, sed in vasa solum absumi, alias sextuplo majorem esse debuisse. Non solum ex coeliaca, sed aliquando ex mesenterica superiore ramum vidit *Marebottus*. Arteriarum autem usus est, partim ut nutriant hepatis partes, & calore cordis perfundant, conspirantibus ad id etiam venæ portæ ramis; partim ut pulsû & recurrendi, de necessitate juvet urgeatque sanguinis ex hepate egressum, ex conjectura *Slegelii*. Nam quod *Galenus* tradit refrigerari hepar ab arteriis, non est veritatis consonum: calent illæ & motu suo sanguinem promovent, allicuntque ad partes ubi inferuntur. Hæc radices vasorum apparent distinctæ, abstracta carne seu parenchymate epatis, quomodo ferantur hinc inde inordinate, inter quos etiam disseminantur tenues sicuti Cystici, in unum postea porum euntes, & bilem ad folliculum, &c. deferentes. Conjungitur autem cum radicibus portæ, ut ibi sanguis à bile segregetur. Sed portæ radices plures per imam partem epatis hinc inde disseminantur, pauca per summam: è contra cavæ radices plures per superiorem & gibbiam partem, pauciores per cavam seu simam partem.

Non radices, sed furculos vocat *Higbomus*, monens unicuique horum officio in brutis, ubi in cavam hiant, *valvulam* appositam esse, ne sanguis rursus in jecur regurgitando illud suffocet.

Rami capillares. In eacarni hepate demonstrat *Gliffionius*, ramos *capillares* portæ, cavæ, & pori, in qualibet parenchymatis partes distribuit *aqualiter*, servata tamen magnitudinis cujusque *proportione*. Ex eodem *Gliffionio*, omnia simul *capillaria* paria sunt toti parenchymati, omnes ramuli suis *capillaribus*, omnes rami *ramuiculis* omnibus, totusque truncus (ubi unus solum *adelt*,) vel omnes trunci (ubi plures reperiuntur) omnibus suis ramis, adeoque totus truncus toti parenchymati pro æqua proportione respondet.

Fellei. Vasa vero *fellea* haud eandem exquisitè proportionem obtinere *idem* monet: quippe divisio jam in ramos poro bilario, rami illi conjunctim spectati, communis trunci amplitudinem excedunt, idque ita continue fit, donec ad ultima *capillaria* sit perventum, quia, ex naturæ lege, bilis plufculum in hepate semper recondi debuit.

Quomodo Vasa in eacarni hepate differant. Quomodo vasa hæc in Hepate excarnando *distingni* possint à *Dissectore*, operæ pretium est, per compendium ex *Gliffionio*, accurato Hepatis dissectione, annotasse.

1. Rami *Portæ* rubicundiores paulo, & colore nubilo obscuroque magis, quam rami *venæ* cavæ. Habent tunicam *duplicem*, propriam, & à Capsula. Inde crassiores fortioresque evadunt, atque ad *arterias naturarum* accedunt; quin etiam canalis eorum minor est, quam cavæ.

2. Rami, ramuli, & vasa *capillaria*, *Cavæ*, simplici tunica induuntur, sunt candidiora, tenuiora, magisque pellucida & amplioris cavitatis.

3. Rami *Vasorum felleorum*, ramuli, & *capillaria* vasa, ex pallido fuscoque flavescunt, crassiore tunica quam cavæ & portæ, canali tamen angustiore.

4. Si duo vasa in eadem capsula *fit* invicem comitentur cum ramulis, sese mutuo non decussant, alterum *venæ* portæ, alterum *vasorum felleorum* ad eam, propæ. Sin decussatim quasi posita sint, illud ad *venam* & hoc ad *portam* spectat.

5. Ramulus, quo propius ad *posticam* hepatis partem pervenerit, eo quoque major evadit, ad *ventram* cavam pertinet. Si versus *sinum* hepatis, ejusque centrum perpetuo inereverit, *venæ Portæ* est *fofoles*.

6. Si *vasorum* horum genus aliquid, duplo plures *ramulos* vasique *capillaria*, quam alterum, habere videatur, scias, vas pluribus *ramulis* donatum, ad *venam Portæ* attineret, alterum vero paucioribus *preditum*, ad *cavam*.

Vena Lactea in hepate. *Venarum Lactearum* radices addite hæcenus in hepate fuerunt. *Asellius* aliquando earum truncum hic observavit. Locum

Locum autem præfice non addidit, quem in lobo tertio ego aliquando designavi. *Astellianis* perlique sequenti, interque eos *Higbomus*, manifeste ad *sinum* epatis pervenire asserens. *Mansuetus* in equo *idem* confirmat.

Sed *decepti* omnes sunt. Nullæ enim *lactæe* in epate apparent, nec ex eo progredi *viæ*, quanquam post *Asellum*, *Walaum*, *Higbomorum*, nonnulli illi demonstrare conati sint. Frustra tamen. Non enim motum humorum attenderunt. Aliqualis coloris splendens similitudine *deceptos* apparebit. Quod nos in Orbe *pisce* annotavimus, postea *alter* esse deprehendimus. Ramum *lactæum* in Orbe *visum* sub eodem lobo *ulterior* versus *cor* perrexisse *Jo. van Horne* suspicatur. Easdem *lactæas* deprehendit *Whartonus* non in hepar, sed in *glandulas* cavitatis hepatis vicinas *inferi*. Fefellerunt omnes oculi. Fateri non erubescimus, meliora *edocti* Naturæ favore. Certum est *ramulos* ex hepate *progredi*, sicut depingit *Asellius*, *Walaus*, *Higbomus*, sed *fallum* est *lactæos* illos esse, aut *chylum* ad hepar *vehere*, quod *omnes* nos *Hafniae* deteximus; liquoire enim *ichoroso* seu *seroso* pellucet, qui ex hepate *pellicitur*, quæ nos *vocavimus* *primi*

Vasa Lymphatica, alii, ut *Ol. Ruibbeck*, *Ductus Hepaticos Vasa Lymphatica*. Aquosius. Hæc vasa *limpida* aqua per *tunicæ* subtilitatem *pellucet* quæ ligata, hepar versus *intumescunt*, quia *lympham* ad *Receptaculum chyli* vehunt, quod *illa lympham* non raro *repletum* cernitur.

Oriuntur ab ipso hepate *variis* locis, portamque *annulata* *illorum* *est* *implexantia* cum *cava* egrediuntur, *variis* ramulis, *pluribus* vel *paucioribus*, modo *line glandularum* commercio, modo *glandulas* ingressa *venæ* portæ *substratas*, in *Receptaculum* desinunt. De quibus *not* fusius in *Historia Vas. Lymphat. Ol. Ruibbeck* in *Duct. Aquosi*, & alii post nos *non pauci*. *Ruyfchius* alia ab *extima* hepatis parte *prodeuntia*, *desce* que in *anticam glandularum* partem *insinuantia* ostendit; alia à *postica* parte *ortum* *fumentia* & ad *Receptaculum chyli* tendentia. *Glandulis* vero *semper* *inmisceri* vidimus, *probatque* *Mart. Bogdanus*, & *super Amstelodami* confirmatum, *referente* *Blasio*. Horum *Ufus* est, ut *aquam* *Vas. hepatis* *superfluum* ad *Receptaculum* *vehant*, ex *hepate*. *Ligatura* id docet. Versus *sinum* *Receptaculum* *inanuntur*, tument quæ hepar *respicunt*. Quo *conspirant* *substantias*, quarum *scdes* designavit *Ruibbeckius*, sed *confusius* nobis aperuit *Ruyfchius*, *receptaculum chyli* *respicentes*, *prohibentesque* *ne* quid è *receptaculo* ad hepar *perveniat*.

Origo Lymphæ hujus *dubia*. Ab hepatis *privata* *coctione* *Lymphæ* *est*

separari suspicio est, vel ab arteriis subministrari. Illud vel inde probabile videtur, quod semper vasa Lymphatica in apertis animalibus, etiam jejunis conspiciantur plena. *Glissonio* ex habitibus calidi hepatis, quibus pars *Spiculis* humoris ex nervis commiscetur. De qua sententia in *Spiculis*, *Lymph. eginus*.

Matth.

Curfus lymphæ ad Receptaculum chyli, indeque per lacteum thoracicum ad axillarem & Cor ipsium. Ad oculum hæc tenent, si receptaculum aperiat, vicinæque partes vinculo confligantur. Chylo autem in Receptaculo, & sanguini in corde miscetur, sive ut diluat utrumque, temperet; sive ut nutrita pars ulterius perficiatur. Gelatinæ enim insar densatur igni expulsa.

Erasm. Anastomoses.

Anastomoses vel conjunctiones radicum venæ portæ & cavæ peculiariter sunt notandæ. Rejctis enim iis, qui plane negant uniones harum venarum aut qui obscure eas cognoscunt: Inter quos nuper prodierunt *Harvejus* & *Riolanus*. quorum ille nusquam invenire potuit aliquam anastomosis, sive in jecore, liene, aut aliquo viscere. licet cocta fuerint ulque quo friabile totum redderet parenchyma, & tanquam pulvis ab omnibus visoribus fibris esset expressum acque detractum. Hoc tantum in jecore recenti observavit, omnes propagines venæ cavæ, per gibbam hepatis perreptantes, tunicas habere infinitis punctuiculis cribrosas, tanquam in sentina ad decumbentem sanguinem recipiendum fabricatas: Portæ vero ramos non similiter se habere, sed in propagine divaricare, & ubique utriusque ramos ad viscera umbonem excurrere, sine anastomosis. Caterum habet & porta complura foramina stilum, aliqua non, sed forantur aliqua transmittunt stilum, aliqua non, sed forantur sicut quosdam tenui membrana cinctos. Unde manifestum per illa clausa foramina moram trahere sanguinem, non transcolari, obducta aliquibus venarum cavæ & portæ & articularum hepatis strenue impugnat, ne circulationem sanguinis ibi admittat. Meruit consufionem humoris cocti cum incocto. Quid refert? Confundatur Chymus in sanguinem radiorem mutatus ex lacteis cum illo qui in cava contigitur, uterque enim in corde eff percussio. Alter autem ex porta profluens, utrumque ad oculum suo succo preparat. *Pecquetus* quoque irritò semper conatu in jecore tentavit. *Glissonius* pariter connexiones admittit, nullas anastomoses pervias. Portam enim & porum biliarium immediate conjungi, item ramos cavæ & portæ passim adeo arte, ut citra

alte-

alterius rupturam divelli nequeant. Porum autem biliarium & venam cavam nusquam nisi portæ interventu: nusquam pervias deprehendi neque stilo, neque obverbo lumine. *Rolfincius* nulli partium studio addictus conjunctionem radicum venæ portæ & cavæ agnoscit, rarius tamen veras *anastomoses* per *extremorum oculosum contactum*, crebrius per *synochorum* insertionem invenit: radices enim, ut plurimum sibi invicem incumbentes, in medio foramine *peritusus* nati: hæc tamen junctiones esse *exiles* & *paucas*: nam plurimas radices superesse, quæ ex cava ad portam non pertingunt, & contra.

Quicquid sit, anastomoses istas omnium Anatomicorum auctoritas asserit ab ipso *Erassistrato* & *Galeno* ad nos reducta, quia manifestum est diligenter inquirenti, conjungi has radices modo per transversum, ut altera alteri quasi per medium incumbat, modo extrema unius venæ tangunt extrema alterius, modo extrema unius tangunt medium alterius, modo se invicem non tangunt, forte ubi rami epatis tantum nutritioni inserviunt. Præcipue observandum monet *Banhus* insignem anastomosis, quæ canalem æmulatur, & est veluti communis & continuus ductus, ex radicibus portæ in radices cavæ stylum satis magnum admittens; sed quia auctoritatibus nudis stare non licet, in consilium experientia nobis advocanda, quæ necessario eas fuadet ob sanguinis transitum ex venis portæ ad cavam, & arduis manifestis, quum solus per carnem transitus non sufficit in celeri & copioso fluxu. Notandum enim contra *Glissonium* à me hic dissentientem 1. naturam ad unum idemque officium parandum diversâ organa construxisse, quod ex variis expurgandi feri viis patet. Ipsi *Glissonii* est confessio, naturam vario itinere delectari, quoties comode per diversâ semitas ad eandem metam itur. 2. Per parenchyma hepatis transire, immixta siphone aqua vel lacte constat. At si in scirrho hepatis, obstruâto parenchymate, per solas anastomoses vasorum necessarius sit humorum transitus, poterit & sano statu junctas operas conferre pori & anastomoses. 3. Multa pervia in visis, quæ in mortuis clausa apparent. Quod in chyli via ad lacteas liquet. 4. In inequali sanguinis copia & motu, non sufficere parenchyma, quanquam omnibus illud capillaribus par sit.

Non quidem, fateor, ad oculum apparent aperta omnium anastomosis genera in demortuis, quanquam dari ea, inde nemo possit negare; sed quedam insensibilis sunt, nec stilum, nec flatus admittentia, quedam flatus tantum. *Ch.*

Valens nūquam in hepate venas portæ in ramum majorem venæ cavæ aperiri expertus, sed minimas venæ portæ ramos in minimos venæ cavæ ramos patere, ut inflato ex-carni hepate, aquæ innatanti animadvertit. *Mo* curioso in bovino hepate inquisivi anatomos manifestas, in quibus magis ob magnitudinem conspicuæ esse debebant, exemplum doctissimi *Stegelij* sequutus. Verum enimvero oculum fugiunt: junguntur quidem diversis nexibus vas inter se, truncus cum truncis interjectis ramulis, rami truncorum, vel cum truncis alterius, vel cum ramulis, idque vel in medio ramulorum, vel in extremis, quemadmodum vidimus & coherere utraque vasa in uterina placenta: Cæterum nūquam pervio foramine stylis per ullam anatomos admittitur. Negandum tamen non est in vivis dari aditum. nature non nobis cognitum, propter transitus necessitatem. Indicium id mihi est, quod in conjunctionibus vasorum, etiam majorum, ubi clausæ anatomos videntur, tenuis præter solitum sit tunica & fere solitaria, vas penetrare perceptibilis, quæ in vivis à calore & motu facile sanguinem rarefacta transmittit.

Per has ergo uniones radicum venæ portæ & cavæ sanguis transire potest, sic per has transit materia peccans, quando purgationibus habitu corporis evacuatim. Non quod ex porta ad mesenterium deducatur, ut hæctenus creditum fuit, sed vel exinde cor transiens per arterias Cœliacæ effundatur, exinde per alvum, vel per ductus bilarios ad intestinum, vi Pharmaci protrudatur.

Notanda quoque anatomos quibus vesicæ bilis venulæ venæ portæ & cavæ ramis junguntur: de quibus quid sentiat, consulendus *Glossinus*.

Notanda adhuc Synanatomos *Lymphaticorum Vasorum* cum Vasis hepatis, imprimis arteria Cœliaca, qua inflata observavit *Barricinus* noster, lymphatica flatu distendi, uti & lacteum thoracicum, ut constat ex arteriis lympham derivari, & eandem lacteum thoracicum, ingredi medianæ Receptaculo.

Notanda denique eorundem *Lymphaticorum anatomos* manifesta cum ramis quibusdam lacteis paulo supra chyli Receptaculum, observante *Olao Rudbeckio*.

Capfula hepatis. Adest etiam in hepate *Capfula Cystica* vel *Vagina Por-tæ*, indicio *Glossinij*, quæ membrana est ex peritoneo, sed crassior atque carnosior, Portæ truncum, ubi hepar intrat, & Porum bilarium, involvens roboris ergo, & ut portam in transfundendo sanguine juvet, hepatis tunicæ circumferenti-

continuatur, & ad Portæ normam divaricatur, ad ultima usque capillaria cum illa divisa, ubi porum bilarium obtegat, minus crassa, nam pars ejus magna inter Portam & porum hæredit. Protuberantia tereti extuberat, toto pori tractu. Verbo: peritonæi est tunica, qua portæ vena indigebat, quia arteria munus obit: *Portæ* enim vena intra jecur arteria profusus est, experientia *Pecqueti*, tam quia sanguinem infert hepati, sicut arteria, quam quia tunica crassiorum intra jecur adepta est, vel duplicem, arteriarum capule.

Ufus Capule est *Fr. Sylvio*, sanguinem per Portæ Venam *Capfula* insignium fluentem in motu fluo juvare, atque eadem operari. Bilis quoque affluxum promovere; recte. Nam membranosi musculi loco esse potest. *Neulbama* aliud cor est, eadem hepatis vices præstans, quas cordis ventriculi pulmonibus & universo corpori.

Venæ portæ radices paulatim versus imam partem fiunt *Ortus* ce-pauciores & majores, quinque numero, quæ *sinum oblongum* vocantur. efficiunt concursu suo, donec in unum truncum abeant, qui *vena portæ* dicitur. De *Sinu* dicto notat *Glossinus* in embryone magis esse conspicuum, ubi & *tubulus* seu *canalis vesicosus* ex hoc firmo fere ex adverso ostii umbilicalis venæ, in cavam recta immittitur. Sic etiam radices cavæ supernæ & in anteriore parte in unum truncum coeunt, ante cujus egressum apponuntur hinc inde in ramis majoribus circuli, quidam membranosi valvulis simillimi, modo crassiores, modo araneorum telarum instar rariore, quorum indicium fecerat *Strophanus*, & postea *Coringius* in bubulo hepate, quos & nos invenimus ad latierem truncum inspectantes, qui regressum sanguinis non tam impuri & feculentis, quam pari, semel ad cor egressi, impediunt: Deinde, statim ad epar in duos ramos magnos dividitur, ascendente, & descendente, atque hinc dicitur cava oriri ex superiori parte, seu gibba hepatis, portæ vero vena à sima parte.

Nervus habet epar à sexto pari duos, unum à stomachico, alterum à costali, dispersos tantum per tunicam ejus, non per substantiam (sicut vult *Vesalius*) ut profunditas ejus sensu careat in humorum toto motibus. Unde etiam dolores ibi obtusi & potius gravativi sunt. Observavit tamen *Riolanus*, venam Portam comitari duos nervulos insignes, ipsamque hepatis substantiam subire.

Describit hunc *Glossinus*, quia observavit omnes hic nervos vel in capulæ substantiam, vel in pori bilarii tunicam terminari. At *Willisio* advertente, ex ramo mesenterico circum-

FIGURE EXPLICATIO.

Sima hepatis pars una cum Vasis parenchymate liberata, ex Glissonio.

- A. Pars hepatis dorso vicina.
 B. Latus illius dextrum.
 C. Anterior ejus sinistria.
 D. Latus sinistrum.
 E. Vena cava, uti diaphragma pervansit.
 E 1. E 2. E 3. Tres ejus rami primarii, in univ. sum fere hepar distribuiti.
 F. Vena Porta sursum reflexa, ut alia vasa facilius in conspectum veniant.
 F 1. F 2. F 3. F 4. Quatuor rami Porta in sinu hepatis quadrantes dispersi: quintus autem ab hoc latere conspicitur.
 G. Vesica fellea.
 H H. Vena umbilicalis in ligamentum degener.
 I. Ductus communis.
 K. Canalis venosus, ligamenti jam minus obiens.
 L. Cava descendens: truncus.
 a. Membrana hepar invadens: portuicula.
 b. Pars diaphragmatis cavam circumplectentis.
 c. Forus bilivius.
 d. Meatus cysticus.
 e. Vasorum horum concurfus.
 f. Arteria hepatica.
 o o. Nervi hepatici.
 p p p p. Capsula communis aperta.
 q q. Lymphatica Vasa.
 m m. Porta ramuli minores.
 n n n. Cava ramusculi.

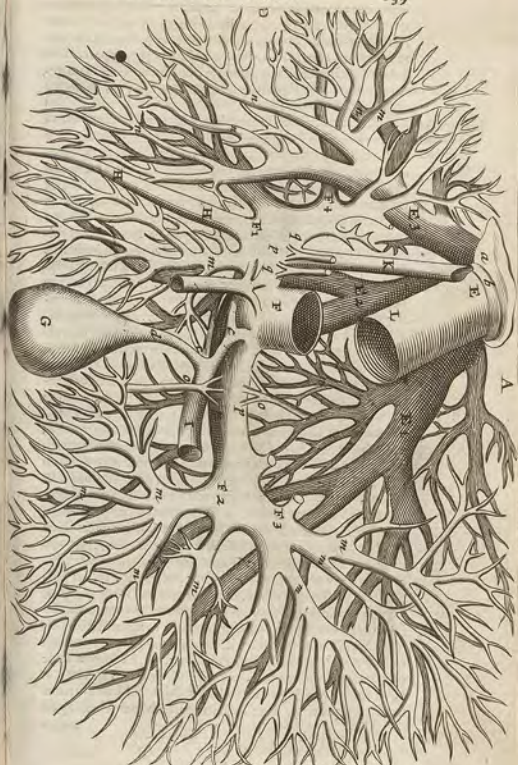

fido, duo plexus adfunt, quorum superior est Hepaticus, ex quo *saſciculus* ſatis magnus, qui arteriam hepaticam velut reticulo è fibris conſtato involvit, ut ſanguinis influxum moderetur. *Carſeſio* à nervis premitur hepar, & partes ſanguinis ſubtiliores ad cor amandat, & ſpiritus vividiores generet. Autem liquorem nutritium eſſundant, in *Libell. de Nervis* diſpicimus.

*Sanguifica-
tione loci,
materia &
ſpecie.*

Aſto epatis, ſecundum *Galenum* & pleroſque ante noſtra tempora, etiam ſecundum *Aſellium*, eſt ſanguificatio. Ex chylo enim, per meſaraicas lacteas attracto, ſecur ſanguinem conſecrare, quod fit in ramis venarum lactearum, tanquam in loco; *anaphyſtopus* vero epatis non tantum vaſa ſulcire, ut quidam volunt; ſed efficiens eſt ſanguificatio: Una vero cum ſanguine generare naturalem ſpiritum.

*Quomodo
ſit ſanguifi-
catio?*

Sanguificatio ita fit, ex principiis quæ hæcenus ſecuti fuimus, hicque recensẽbimus antequam ad novos Hepatis uſus digrediamur: Chyli in ventriculo facti, & in tenuibus inteſtiniſ abſoluti pars inutilior & craſſior in craſſa inteſtina deturbatur, atque per anum excluditur; pars vero laudabilior & tenuior à venis lacteis per inteſtina diſperſis attrahitur, alteratur nonnihil, & ab iſi vi ab epate ad vocata ſanguinis rudimentum accipit, & Chymus tum dicitur. Difficultas eſt apud *Aſellianos* alioſque Hepatis Patronos, an trahatur ab hepate vel pellatur illuc. *Attrahi* videtur à calore hepatis, ſicut à calido ſuccino pala, & calido ſoru ad extrema ſcuti provocat ſanguis. Id hic in ligaturis videre eſt, & vivis ſectiõibus, in quibus tanta fieri putatur hepatis attractio, ut celeriter deplaurant lacteæ. *Pelli* non eadem eſt neceſſitas, ſecus ac aliis viſum, quia motus principium aut ab externo chyli eſſet, aut interno. Non hoc, quia i. nihil ſcipum, niſi vivens, pellit. 2. Recenter extractus ex vaſis chyloſe non movet. 3. Appetitu caret. 4. Deorſum ſemper perleurret, non ſurſum ad hepar, aliave ſanguificationis organa. Nec illud, 1. quia arterie meſanaicæ latagent ſui ſanguinis pellendi, & venæ recipiendi. 2. Venæ autem lacteæ exiles, 3. Fibre venarum proprie plus ad robur conferunt, quam pulſionem. 4. Ventriculus & inteſtina contrahuntur quidem, ſed ad expellendum chylum ſufficientes non ſunt, nam obſcurus illorum motus, nec ſi evidens ſit, in hepar ſtatim perleurret. 5. Conſtrictis illis viſceribus undiqueque, tantum chyli retinetur, quantum expellitur. 6. Abdomen ſape queſcit, pro nutu noſtro, per muſculos moveri aptum; per chyli motus continuo fit & celeriter, itato ſcilicet distributionis tempore. 7. Sine diſcrimine ad hepar vel alias partes

partes amandaretur ſœculentus æque ac purus chylus. Igitur attrahi deberet ab hepate *primario*, adjuvante tamen *ſecundario* ſiquali inteſtinorum conſtrictione. Hic Chymus attractus, in *glandulis* lacteis tanquam in *luteo*, à parenchymate epatis, adjuvante interno chyli calore, tanquam *cauſa efficiente*, converti exilitatur in ſubſtantiam ſanguinis novam. *Ruborem* autem parenchymati ſimilem, non ab hepatis carne acquirit, quæ ipſa ſanguini aſſuſo ſuum debet colorem, quem deponit ſi abluatur, vel coquantur, & in aliis animalibus nonnullis viridis cernitur, ſed potius à calore proprio & additico (ſicut rubent uvæ) quo evaneſcente rubor diſparer, ut in vene ſectiõne contingit. Caloris digelione ex radicibus ſymphyti fit ſanguis ſymphyti ex *Suæretano*. Sed nec ille ſufficiens eſt, quum in fanis cadaveribus adhuc rubeat, *lumen* igitur accerſendum, quod in rubro colore plurimum ineſt, etiam ſine calore ſubſiſtens, niſi accedente ſubjecti reſolutione, per putredinem extinguitur & exhalat. Hinc coctus ſanguis nigricat, & putridus offuſcatur. Hinc quo quis inſiti luminis naturalis plus habet, eo ſplendidiore ſanguine luces; contra melancholicus, eo obſcuſcat, nigricat, & obſcurior cernitur. Lumen ignemque id præſtat, oleum ſulphuris indicat, ex cuius mixtione liquores rubent.

Nonnulli acidus ſpiritus addunt, ſaline nature, ſicut ſp. *Virioli* aſſuſo tinguntur julapia. Hinc ſilibus chyli, ſanguinis ſalia adjuungunt. Alii bilem in lacte miſcent, præ rubore inducendo, ſicut muliercule in vaccis febriſcitantibus obſervant inter coquendum lac tinci. Quod tantum experimentum non ſuccedere teſtantur ſerum exploratores. *Carſeſius* ex ingenio poros proferit, quorum ea in hepate conſtituto ſit, ut quotieſcunque chylus hepar intrat, ibi comminatur, elaboretur, colorem formamque ſanguinis adipiſcatur, quemadmodum atrarum uvarum ſuccus, licet albicans, in rubellum tamen vinum convertitur, cum vindemiarum tempore ſcapis ſuis permixtus vaſi ad fermentandum committitur. Diſſimile tamen nonnihil exemplum. Uvæ enim atræ rubedini viciniores quam candidus chylus. A calore & motu ex albo pallidove ad rubicundiores ſpeciem exurgere, exemplo mali cydonii, panis, aſiorum ciborum, & ſuccorum nutritiorum illuſtrat *Gleſſionus*.

Calor autem iſte *lumenque*, partim hepatis, ſiquidem in eo chylus mutatur, inſitum eſt, & ipſi chylo, prævia præparatione ex eo emergens, partim accenſum, ſive ob cordis viciniam & vicinarum partium, ſive ab arterioſo ſanguine ex corde & liene derivato.

Ita generatur, ut creditur fuit, crudior sanguis, non ad nutritionem hepatis, aut corporis distribuitur, quo munere defunguntur arterie hepaticae, sed per anastomosis insensibilis carnis & vasorum in cavas radices expellitur, ubi brevi mora ulterius elaboratur, moxque cum sanguine venae portae & arteriarum redeunte, in truncum cavae effunditur, recedat omnis per superiorem trunci partem ad cor vergens, ut ibi ultimam acquirat perfectionem, nutriendis partibus singulis accommodatam. Non quidem ad hepar hac via redit, obstantibus valvulis, in hepate extrorsum, in corde introrsum spectantibus, quemadmodum tota conformatio, & ligaturae docent: his intumescit semper cava versus hepar, inanitur juxta cor.

Peracta deinde omnium corporis partium per arterias capillares nutritione, quia non abitumitur omnis sanguis qui continuis pulsibus subministratur, nec recurrere potest insperitus per eandem viam, ob valvularum cordis ad aortam situm, extra cor quidvis effundentem, nihil admittentem, & siquidem ligata arteria quacunque impletur turgetque ea parte quae cor respicit, versus venas flaccescit & detumet: Igitur redire debet quasi per circulum ex minimis vasibus iterum ad maximas venas, & ipsum cavae truncum, inde sursum deorsum ad cor. In transitu hepatis, alius nuper ibidem generatur sanguis cum illo venae portae, & qui ex arteriis redundat, simul jungitur ad deperditam restitutionem, atque illa denuo repetitur *circulatio*. Interea, ut supra dictum, bis extrahitur à sanguine per furculos in folliculum fellis porum biliarium desinentes. *Serum* vero ob tenuitatem retinetur nonnihil, ut facilis sanguis ibique permeare possit, postea vero serum partim ad renes amandatur, (cum seroso sanguine, qui secundum *Galenum* non coquitur in renibus, sed cum serum excrementum fit epatis, sit tantum segregatio sanguinis à sero in renibus) & hinc per ureteres ad vesicam; unde postea urina partim ad cutim abit, & exit per sudores insensibilemque transpirationes: partim per lymphaticam absorbetur.

Chyli in sanguinem mutatio prima ordine ita se habet, naturae consona, si organum ipsum excludatur. Hepar enim vel prorsus non sanguificat, vel non solum. Sanguificandi officium post *Aristotelem*, Jolli sere rationibus certantes, quos inter, post veteres, accerimi *Calpurnius* & *Hofmannus*, primus nostro saeculo suspectum reddidit *J. Pecquetus*: Thoracicarum venarum detector, mox ego Lymphaticis vasibus inventis. Utrumque impugnavit *Rivallius* & pro Hepate stetit.

depre non
sanguifica-
re.

stetit. Illum quoque *Carolus le Noble* refutare pro Hepate aggressus, sed à *Gail. Henaut* desensum, & à cordis Patrone *P. Gussartio*.

Rationes contra Hepar invictae sunt: 1. Nullae lacteae venae ad hepar tendunt, quae chylum afferant, sed omnes ad Receptaculum, inde per subclavias ad cor, ex obviatone prima *Pecqueti*. 2. Quae lacteae creditae sunt *Afello, Waldo, Higbmore*, aliisque, nos primi esse lymphaticae observavimus, nihil ad hepar, sed liquorem limpium ex hepate effereant. 3. In aliis venis meicraticis, vel arteriis, nunquam chylus visus, nec alii ductus observati aut demonstrati, per quos chylum ferri diceres ad epar. 4. Hepatis color natus quingui non responderet. In fetu subflavet. Elotum candidat. In animalibus vel album est, vel flavum, vel viride. Hinc rabri sanguinis auctor esse non potest. 5. Hepate nonnunquam vel deficiente, ut in *Matthia Ortelio*, vel locum mutante, quod in *Historiis* dictum, vel duplicitate peccante, quod in monstro *Hafsiaco* vidit *Heilandus*, sanguinem tamen solito modo confici dubium non est. 6. Hepar saepe male afficitur, illaesa sanguificatione, scirrho apud *Holletum, Horstium, Ballonium, Peracum*; abscessu lapideo apud *Dodonum, Zacutum*; cancro apud *Riverium*, putredine, aliisque vitis, quorum exempla meminimus. Plethoricam matronam novissimamque hepate duro. 7. Sanguinem in fetu per aliquot dies ante conceptum *Harveum*, quem vel minimum quid jecoris delinearet. 8. In pullo ab ovo nondum excluso color hepatis pallide flavet ad ultimum incubationis diem. Ruberet vero si in sanguine nascendo occuparetur. 9. In pullo vitellus per umbilicalem vasam ad hepar non vadit, sed ad intestina per suum ductum eructat nutrimentum flavum. In Leone vidi medio mesenterio inserti umbilicum. In oviparis pariter & viviparis observat *Neubam*, quod sinus portae in cavam exoneratur, absque translocatione hepatica, quamdiu embryo in utero est. 10. Chylum axillaribus venis insinuum manifeste post *Pecquetum* vidimus, nunquam hepatis, aut ejus vasibus.

Non solum Hepar chylum in sanguinem convertere, sed partim cum Corde officium, inventis Lacteis Thoracicis suspicati sunt non pauci. Quae nostra sunt opinio visio *Pecqueti* invento antequam Vasa Lymphatica essent à nobis detecta. Nec aliter potui, quia r. ductus *Pecquetianae* viam ad Cor monstrabant, & *Afelli* ad hepar, qui adhuc extare videbantur. 2. Saepe hepar in caecicia & hydropo aeternum deprehenditur ex Anatomie. 3. Impedita hepatis actio.

Quid. 1.

2.

3.

4.

5.

6.

7.

8.

9.

10. chylo in he-
pate non videtur
in vasis, nullarum
Pecqueti sunt

An flava
arguuntur

actione five chyli aliquis cum meatu, ut univcrfus chy-
lus ad thoracem irruit, suffocatio sepe oritur, & orthopnea,
ut testantur exempla. 4. Hepar sanum sanguinem conficit,
ubi cor patitur, & venæ thoracice quocunque vitio nihil
chyli deferunt. Ita in homine & canibus vidimus, hepate
sano, pulmonibus vitiatis, lacteas in abdomine copiosas,
Bacidas thoracicas. Vidi quoque hydropicas virginis, lau-
dabilem sanguinem menturum ex arteriis excrevisse.
5. Nulla est ductuum lacteorum Pancreatis & thoracico-
rum ad cor vel hepar proportio, si vel soli hi, vel illi chy-
lum deferunt. 6. Receptaculum unicum & parvum, lac-
tæe copiosissimæ.

Pro hepate
centamina.

Pro antiquo visceris munere omnia tentare constitue-
ram, ut cum Pecqueti observatione concillarem. Qualis ve-
ro chylus ad hepar, & qualis ad Receptaculum destinandus,
ambigua conjectura dubium. Verosimile videbatur utrum-
que chylum crassum, tenuemque modo ad Hepar, modo Cor
distribui, pro viarum commoditate & necessitate, primario
tamen subtiliorem ad Cor, crassiorem ad Hepar, five simul,
five per vices. In dissectis canibus quibusdam vidimus, quarta
post escam hora, Receptaculum, venas thoracicas, lacteas
mesenterii, lacteo chyllo abundare, ventriculo nondum à
crassioribus alimentis exonerato. In aliis eadem hora disse-
ctis apparuerunt nominatæ viæ splendente sero plene. In
dissecto homine bene pasto sexta hora ventriculo cibo ple-
nus, lacteæ thoracice tenuiores, glandulæ lacteæ & lacteæ
mesenterii vasâ chylo plena. Necessitas tamen tempore
subtiliorem statim thoracicas pervadere dubitare non potui,
quia sumpto cibo vel cordiali potione statim fames fedatur,
viresque rescitantur. Salva res esset, si lacteæ essent
venæ, quas pro lacteis in hepate habuimus.

(Cæterum labore Duce, comite Fortunæ, Lymphaticis Vas-
is à nobis repertis, ex hepate lympham, non chylum ad he-
par vehentibus, antiquo Hepar munere spoliare coactus
sum, & exsequias illius sanguificationis parare, non odio an-
tiquorum, quos donec potui, vindicavi, nec inconstantia,
quam in me excusant eruditi, sed laudabili ingenuitate, ut
Barbatus vocat, & natura sic jubente.)

Dubiorum
glans.

1.

Ad dubia à me proposita, & mihi deinde ab aliis opposi-
ta, notandum 1. Chylum nec per lacteas ulla, nec per venas
meferaicas ad epar ferri vitium, nec per alios sirculos invi-
sibiles immediate ex ventriculo, nec per poros fictitios Lac-
tæe enim omnes ad glandulas & Receptaculum exonerari,
ligaturæ docent. Venæ sanguinem continent, nec in inte-
stina

stina hiant, ut fugant. Canaliculi adhuc latent. Poris pres-
fis ex ventriculo nihil postsumus exprimere. 2. Receptacu-
lum unum sufficere pro univcrso chyllo, quia natura ita vo-
luit, & nos travit. 3. Lacteas thoracicas æquiparari posse
omnibus venis chyloferis in mesenterio, quia succellivus fit
chyli ad cor transitus, nec moram ibi trahit, sed celeritate
numerum compensat. 4. Adducentium lactearum nume-
rum in mesenterio præabducentibus in thorace augeri, non
quod ad hepar chyli pars fit delata, sed ex relictis fordidis
chyli in glandulis. Plures thoracicas condere non voluit
Natura, etiam ex legibus mechanicis, quia per angustas so-
lasque vias fortius aque decurrunt, quam per patentes rivu-
los divisos. 5. Paucioribus valis in abduccendo chylus indi-
gere naturam, quam in adduccendo, quia celerius chylus in
lacteas incitatur ex Receptaculo, propter vicinorum viscerum
compressionem, vicinæ aortæ continuum pulsum, &
musculum Ploas; tardius ex mesenterio in Receptaculum,
ob defectum aortæ. Vid. Pecquet. Exp. in Diss. Lact. &
nostrum Hep. Desjart. 6. Ab Hepatis obstructionibus aliis-
que affectibus, quanquam non sanguifcet, sanguinis tamen
vitiâ dependere, quod in Dubis Lact. à nobis probatum. Nec-
cessarium enim viscus est, licet inter prima locum non me-
reatur. 7. Arteriam cœliacam ex ventriculo nihil, sed ex
corde chylum, prima sanguinis signatura notatum, cum san-
guine posse ad hepar deferre. Chylus enim in sanguine de-
litescit, quo partes forsan aluntur, sed in corde prius san-
guinis nutritii virtute imprægnatus.

Loveri est experimentum: si cani saginato post 4. vel 5.
horas vena jugularis aut arteria carotis incidatur, dein to-
tus è corpore sanguis effluit, & in vasculis receptus refrige-
retur, mox chyli lactescens ingens copia à cruore coagula-
to secedit, eique innata: e contra si eodem modo tracta-
veris animal jejunum, in cruore nihil apparet, aut
separatur. Nihil tamen pro hepate hinc conficitur, non enim
immediate chylus ullus ex ventriculo seu per lacteas
seu venas meferaicas accipit, quem primo labore ad sangui-
nem coquat.

Non tamen inutile viscus est, nec, quia Epitaphium illi
erexi, profus ex corpore emortuum eliminavi, sed princeps
sanguinis conficiendi officium, quo per tot secula defunctum
fuit, excidens, ad alia ministeria destinatur. Igitur ex his
principiis sanguinem non conficit, sed per hinc & purificat.
Nam

Ufus hepatis est, ut sit 1. Transcolatorium sanguinis à bi-
le, Ufus Hepar
145

le, sicut lien acidi succi, renes serosi, &c. *Pecquetum* Duceſti ſequimur. Probat hunc uſum parenchyma aptum, & deinde quod bilis fit ſecundæ coctionis excrementum, ex ſanguine, non chylō, qui huc non pertingit, ſecretoꝝ. Hinc biliolum viſcus hepar, pro varia bilis tinctura aut in ſavum ruſtat, aut in ſubcineritium languet, aut in viridem fulſcæve abit. Hinc etiam in foetu circa formationis initia croceum Hepar jam cyſtilidem habet & bile turgidam. Bilem hic à ſanguine ſecerni ſapor indicat. Experimento *Th. Cornelii*, Linguis juxta portas jecoris ſubamaras eſt, at ubi è gibba ejuſdem parte egreſſus in venam cavam inſiſtit, amaritudiſi proſuſ eſt exeret. Verus hæc doctrina, ne novandi ſtudium nobis exprobrat. Hepar enim inſiſtit pumicis, Colatorium eſſe ſanguinis *Veſalius* docuit, teſte *G. Cuneo*, & antea *Galenus* jecur bilem fecerere prodidit. Modum explicat *Charleſton* in *Oecon.* qui videtur. Individua icterico eſt hepatis & veſiculæ copula, nec hepar ſine hæc, aut ejus vicaria, niſi in monſtro *Everardi*. Hunc uſum illuſtrant coci, cenopolæ, pharmacopœi, qui per colum cibos, vina, pharmaca depurant. Ad morbos quoque hepatis explicandis percommodus. Deſcendit denique hunc & illuſtrat *Gliſſomius*.

2. Pitilli vicem gerere in reſpiratione, molis gravitate, quando diaphragma deorſum à pulmonibus premitur, in extrudendo chylō ex ventriculo, *Pecqueto* quoque auctore.

3. Calorem, ex eodem, ventriculo ſubmiſiſtat, pro ciborum elixatione.

4. Recte addit *Ruſbeckius*, aquoſum humorem à ſanguine quaſi per filtrationem repurgare, & per ductus ſeroſos ad *Receptaculum* mittere.

5. Utriuſque humoris, biliſi pariter & ſeroſi ſecretionem conjungit *Jo. Theod. Schenckius*, ut ſanguini reſtuo ultima manus imponatur, biliolum ad veſicam & inreſtina, poſteriores ad renes amandari, adde & ad *Lymphatica* vaſa hepatis. Ita & *Eyſſomius*.

6. Non ſecerni tantum bilem & lympham, ſed perſici ab hepate vult *Goſh. Maubius*, ut bilis alimentaris pars in naturalem vertatur, & lymphæ noſtra coaquatur ad perfectionem ſuam ſale volatili ex ſpirituſ acidis alimentorum elicit. Hinc hepate male affecto, hydrops.

7. Perfectionem Linguis, ex hæc ſecretione ortam, in ejus inſcratatione ponit *Gar. Blaſius*; hinc hepate male affecto, ſanguinem tenuem manere & nutriendo corpori ineptum.

8. Alii non ſeparari in hepate humores, ſed conjungi ſuſpicantur,

cantur, nec percolari, ſed miſceri. Humores commiſcendos eſſe, vel ſanguinem ex meſenterico & ſplenico ſamo redeuntem, in hoc tenuem, in illo craſſum, ex prima *Hornii* conjectura. *El chylum* noviter aſſuentem cum colore edulcorato, quod placuit *Lindano* & *Deſſingio*; vel *chylum* & bilem cum ſanguine ad diluendum aſſuſo, quod viſum *Fac. Baekio*, quanquam falſa de chylō hypotheſiſ nixis: vel denique bilem cum ſanguine, qua fluidior fiat. Hunc uſum *Fr. Sylvius* variis rationibus probat, quia 1. ſanguis ſeparari non poteſt à bile, cujus ope fluidior exiſtit: 2. impoſſibile eſt ſecerni bilem, non diſtillatione, nec præcipitatione, nec colatura, quia hepatis eſt permixta: 3. Exluſi non poteſt, quia in ſellis folliculo ſuctionum inſtrumenta non ſunt. 4. Nihil in ductuum biliariorum ſtructura obſervatum eſt unquam, quod bilem potius quam ſanguinem ex porte venæ capillaribus ad ſe alliciat. 5. Fabrica veſiculæ favet expulſioni.

Quia è diametro pugnat cum noſtro Colatorio officio, nonnulla dubia aſſerant. Distinguendum igitur exiſtimo inter hepatis actionem, & veſiculæ. Hepar ſegregat bilem à ſanguine, quaſi colatura, ſicut renes ſerum à ſanguine; eandem veſiculæ excipit, five pulſione illius, five hujus tractione, & expellit, non ad hepar, ne iniquetur iterum ſanguis depurandus, ſed ad inteſtinum.

Dubiis *Sylviani Deſſingius* reſpondit, quorum hæc ſumma. 1. Bilis non fluidum reddit ſanguinem, potius inſcratât, unde calculi in veſicula ſellis. Fluidus eſt ſanguis ex ſero vel lymphæ. 2. Bilis permiſta eſt ita, ut tanquam heterogenea ſeparari poſſit. 3. *Hipp. 4.* de Morb. trahere ad ſe folliculum in hepate quicquid biliſi ineſt. Non vult bilem à folliculo trahi per modum ſuctionis, qualis velore contingit, vel ſolle exeret, ſed ſimili modo quo plantæ creduntur ſugere vel allicere ſuccum per radices. Pellit ab hepate bilem *Fallopius* docuit, & *Laurentius*. Huic pulſioni inſervire radices venæ portæ in hepate *Deſſingius* autumat, quæ arteriarum inſtar concitantur ex *Pecqueto* & *Gliſſomo*. 4. In porulis partium vel vaſorum, illam tranſitus diverſitatem ob ſolam figurarum ac motorum diverſam rationem, particulis ſeu corpusculis tranſeuntibus obtingere, ex mente *Pecqueti* & *Boylei*, qui demonſtrat ærea corpuscula per veſicam agnitam non poſſe tranſire, per cujus tamen poros corpuscula aquæ pertranſire poſſunt. 5. Expellit veſica ad inteſtinum per cholidochum, non ad hepar. Non me interponam inter diſſidentes amicos. Abundat unuſquiſque ſuo

fenſu. *Nee* *h*um urget animalia non pauca cyſti ſellea carentia: præterea nonnullis ex veſicula ſellea nihil bilis per mēſes aliquot effluere.

9. Inſervit quoque, ex laudato *Sylvio*, comēndis firmandiſque teneris venæ cavæ radicibus, ut & Portæ venæ ramis, una cum bilariis ductibus Hepaticis, intra communem Vaginam concludis, & in capillares propagines diſcerptis.

10. Lienis ſanguinem fervidum refrigerare credebatur *Jo. van Horne* in Duct. Chyliſero, ut deinde cor quoque eodem ſanguine temperato refrigeretur. Ad poſtea in *Microſcopio*, quamquam chyli partem craſſiorem pro meſeraicis rubras cum *Deuſſingio*, *Bilſio*, aliiſque, ad hepar admitit; tamen Hepatis officium tantum fatetur conſiſtere in chyli & ſanguinis traductione, & in humoris biliſi ſequeſtratione.

11. Ad fermentationem præparari hæc ſanguinem *Velluſius* defendit, quia viſcus hoc humectat, emollit & laxat.

C A P. XV.

De bilis receptaculis, nempe FOLLICULO FELLIS, & CANALI BILARIO.

IN dextra & cava parte epatis, pro duplici bile recipienda, tenui & craſſa, duo meatus ſunt inſculpti: *Veſica bilaria*, & *canalis bilarius*, qui *vitegi* *χοληδὲς* dicuntur. Agnovit hoc *Galenus* ipſe, cum ait ab epate expurgari biliſioſum excrementum duplex: impermixtum & ſincerum, deinde permixtum & craſſum, quod contra *Hofmannum* colligiſtus teſtatur. *Uſ. Part.* 12. 13. & lib. 5. cap. 6. Idemque experientia teſtatur. Profundit enim canalis craſſiorem & feculentam bilem, veſicula vero naturaliter continet tenuiorem & magis flavam. Hac quippe portæ adiacens, ex ſpirituſo ſanguine & arterioſo fugit copioſius, ille ad cavæ radices pariter meam bilem trahit & craſſiorem, quia craſſior ille ſanguis.

VEſICA BILARIA, ſeu *ſellculus fellis*, *κῆς χοληδὲς*, eſt vas oblongum, ſubrotundum (hoc eſt, pyriformem figuram habet) concavum, duplici membrana donatum, una qua alligatur jecori à peritonæo, quæ & eadem eſt qua jecur tegitur, origine ex *Selenecio*, cæteroaſque diſtinctæ, abſque fibris, & qua pars tantum extra jecur propendens veſtitur, altera propria & craſſiore, ſed valida, omni fibram genere conſtante; quam ſuccingit crulla quadam, ex excrementis

Veſica bilaria figura.
va.
Membrana.

tis tertie ſue coctioſis genita, ad arcendam bilis acrimoniam.

Veſicula raro deſt. Quod ſi præter naturam deſiciat in montroſis, vel ſecundum naturam in quibusdam animalibus, deſectus ille reſarcitur Poru Biliario, vel analogo alio organo.

Veſicula hæc *parva* eſt, lienis & renum reſpectu. Duorum fere tranſverſorum digitorum in latitudine: quo tamen *Magnum* quibus biliſioſis, cor veſicula major obſervatur.

Dividitur in fundum & cervicem.

Fundus rotundus eſt, inferiori loco ſitus, quando nimirum epari in naturali ſuo ſitu eſt, colore bilis flavo tingitur, quoniam quæ & nigro, quando nimirum bilis diu retenta adurit.

Cervix fundo durior ſurſum ſpectat. oblongatur & anguſtatur, donec in anguſtum meatum & tenuiſſimum abeat, meatum *Cyſticum* dictum, qui in communem ductum

inteltina petentem deſinit. Ad cervicem obſervatur primo *ſinus* quidam peccatiſſis ex ſpongioſa prominentia, quam pro valvula hæbet *ſigellus*, deinde membranulæ vel *valvula*, aliquando binæ, aliquando ternæ, quæ bilis reſreſſum impediunt. *Gliſſonius* ſolum *annulam fibroſam* agnoſcit, quo meatus hic valde arcatur. Expertus eſt enim bilem levi digitorum compreſſione priorum retroſumque inter veſiculum & dictum vas fluctuaſſe, uti & inter vas hoc & ductum communem, nec aliam ſe inveniriſſe valvulam. Notat idem, meatus hujus ductum infra annulum fibroſum multo patentiorem quam in ipſo annulo. In cane craſſitiem cervicis digitorum æquaviſſe vidi, ſine valvula, forſan quia obliterata fuerat nimia diſtentione. Multis rugis aſperam & interceptam obſervavi *Higſonius* & *Riolanus*, ne tam facilis ac lubricus eſſet bilis deſcentus. Aperiri valvulas interdum à ſpiribus per nervum hepatis inſertum, bilique reditum in hepar concedere, ex ira probat *Regius*, & ſubita ſanguinis in iratis ab aduſta bile eſſeſcervolentia. Cæterum majori vi compreſſionis, & inſiſti, nihil bilis poſſumus reducere. Et ſi tanta ſpirituum eſſet vis, aperirent eadem facilitate, & recluderent valvulas in corde, quando in arteriis ſunt copioſiores. Penetrant quidem ipſi ob ſubtilitatem clauſas valvulas, ſed ſanguinem ſecum non ducunt. Bilis ſane aliunde accendi poſteſt, ubique in ſanguine calido hærens. Tandem à ſpirituum violentia frangeretur valvula, & periculum majus immineret, quam rupta veſica, cujus exemplum habet *Salmonſ.* Notant *Blafius* & *Sladus* *Communicationem* in bove notabili.

Foramina
cervicis.

vel mediante vase quodam semilunari, inter cervicem vesicæ & ductus Hepaticæ ramum proximum. Esse & plurima foramina in cervice, quorum unum hujus communicationis initium sit. Ferri autem primo, quasi amittendo ipsam cervicem, ita ut paululum primo descendendo, hinc rursus ascendendo, quasi semicirculum circum vesicæ cervicem faciat. Conspiciantur hæc in bubulo epate sunt, an in humano, necdum oculus potuit assequi.

Accepti folliculus fœllis proximos exiles meatus fibrarum in parenchymate radicatarum, multarum ramulis donatos, qui vasa capillaria sunt vesiculæ in epate inter cavæ & portæ radices, disseminatis, qui postea in unum, ponunguam. Iusu nature, duplicem meatum prope finem, spongiosum, *Cysticum* triancum vocatum, juncti, bilem puram in vesiculam advehunt.

Inter hos ramos conspicitur unus est in Obs. Amstelodamensibus à *Blasio*, *Slado*, &c. descriptus, vocaturque illis *Ductus singularis biliaris*, calami asnerini magnitudine, vesicam ingreditens à tergo, ubi ea hepatis adheret. *Valvula* satis insignis, qualis ad Cœli principium, ad orificium circa vesicam apparet. Colligitur ex duobus ramis insignioribus, sicque deinde per duplicatam membranam vesicæ, ureterum instar, fertur in vesicam, ubi dicta valvula aperitur. Hæc autem vesicæ ubi se exonerat in intestinum, quotidie rursus impletur, & sic deinceps. Contra ac arbitratus est *Arasaus*, repleri vesiculam à bile, que à chylo, per porum biliarum impedita descendere ad intestina, ad vesiculam reurgit. Vidi enim sepe *Halesum* entiam intestinis minima vesiculæ per manum compressionem, ostentem in chylone repletis, bilem facile in intestina eructari.

Venas duas *cysticas gemellas* à Porta accipit, exiles, ad reverendum ad Portam, quicquid à nutritione membranae supererit: *Arterias* exiles à dextro conicæ nutritionem, & calorem sede, quoque accipit, ad tonicæ nutritionem, & calorem conservandum. Ergo bile non nutritur, ut vult *Fehbrius*. *Arterix* illæ licet parum, aliquid tamen bilis ad vesicam mittunt, non tamen sufficientes, pro bile copiosa, secus ac *Bætkio* visum, reliqui enim meatus forent frustulari. Aliquid bilis per arterias vesiculæ in fundi, status indicant, qui, experientia *Fr. Sylvii*, per arterias tubulo immixti, vesicam dissendunt. Nec dubitandum de eo, quia pro nutritione sanguis ad vesicæ membranam pergit, ut per poros deinde facile & bilis & status penetrent. In ramos biliaris ductus hepaticæ quoque intrinse demonstravit *Jovan Horns*. Utraque autem vasa, tam

venæ

venæ quam arteriæ, à cervicæ per membranam vesicæ ad fundum pergant. *Nervulum* parvum, vix conspicuum, à sexti paris exili propagine epatis tunica percipiente.

Lymphaticum vas à me *Blasie* observatum, deinde *Elymphatigant* à *Rudbeckio* depictum, vesiculæ corpus percurrens, cum *cat.* cum reliquis lymphaticis portæ, in communem alveum desinit, expurgatque separatam in hepate lympham, naturaliter splendidam, sicut nobis apparuit, licet subinde, mora longiori, bile infecta, flavescere ea possit.

Ufus bilem flavam, excrementariam, & puram, tenuiorem. *Ufus* que (non excrementum cum sanguine mistum, ut renes) recipere, nonnihil ad tempus retinere, ne intestinis semper molesta sit, & postea expellere, retro labentem vero ab intestino rursus recipere, quod *Hornius* amicus tuetur, nullum habemus indicium, tumque bilis extra expelleret. Situs cervicis incurvus versus intestinum, eidem refragatur.

De bilis autem hujus *Ufus* varie commentantur eruditi, *Bilis usus* Aliqui cum *Aristotele* nullum admittunt, habereque tantum necessitatem materiæ, & educi, ne sanguis inquietur, quam sententiam tuetur *Cowringius*. Aliqui plus bili tribuunt, ad totius com modum destinantes. 1. Epar calefacere, auctore *Halyabbate* & *Aben Sina*. & inde digestionem secundam confortare, caloremque naturalem epatis juvare, sicut ignis sub lebetæ. Imo toti corpori calorem largiri, si credimus *Nemesio*. Imprimis stomacho ad promovendam concoctionem. Id si verum, de moderata illius quantitate accipiendum, alioquin nimis bilis calor ventriculorum ureret.

Addit *Glossenius*, ut hepar ab obstructione liberum tuetur, ut sanguinem à coagulatione vindicat, ut sanguinem biliosoferum attrahat, sive allectet, versus arterias cœliacam & mesentericam, que vasis fœllis è regione adjacent, ut que adeo sanguis biliosus, per hepar reveritur, ibidem defaceatur. Quam magnoctiam bilis attractionem ipse defendat, cum nihil tale in bile extra vesicam observemus, nec ulla experimento nitatur.

2. Hic vicinum est *Helmontii* dogma: esse hepatis & totius sanguinis balsamum, ab hepate ad mesenterium deductum, adeoque præcedere fel in opere gangueificationis, hepar secuti, & habere insuper necessarij visceris constitutionem. At quomodo in hepar perveniret, siquidem Anatomæ doceat, ex hepate hunc ferri humorem, non referri. Nam per mesenterium nimis longa via, in qua propter acrimoniam ad exitum properat, vel obtunditur vis. Unde autem generabitur, si sanguinis præcedat concoctionem? Artericæ

K 4

venæ

venæ pauca ibi disperſæ, bilis autem copia colligitur. Præcedere hepatis actionem, embryones docent, in quibus hepar ſanguine abundat, antequam bile turgeat veficula, vel leviter tingatur.

Aliter nonnihil *Jac. de Back*, bilem eſſe ſanguinis condimentum, à membraneo cyſtis ſellæ corpore, à ſanguine per arterias cyſticas adveſto ſeparatam, in proprium promptuarium, ut inde neceſſitate poſtulate, ſanguini addi & hæmatofin jurare poſſit. Sed qua via ſanguini addetur?

Perſectæ ex ingenio hæc de Bile commenta *Fr. Sylvius*, duplici via ex veficula deducens, partim ad hepar, per *hepatricum* ductum, partim ad inteſtina per commune, quem *intefinalium* vocat: illam ut ſanguini diluendo inſerviat, de quo capite ſuperiori diximus; hæc, ad jurandam pituitæ inteſtinalis ſeparationem, & chyli à fecibus ſecretionem. Priorem viam diſcilem reddit ſive valvula, ſive obliqua inſertio.

J. Tackius tincturam ſanguinis ex cibus elici judicat ſulphure per bilem accedere: Bil enim, ſi per diſtillationem examinetur, & ſal lixiviale præbere, & tincturam ſulphuream, inſtar rubini: Hincque ſelle corrupto iſchæritiam & hydropes in promptu eſt.

3. Non diſſimilis eſt coram ſententia, quæ à putredine bilem tueri exiſtimant vel chylum, vel ſanguinem, vel vicinas partes hepaticæ ipſum, cui ſidem ex eo facit *Zerhus*, quod amota ſellis veficula ab epate, ſtatim epatis ſubſtantia in circuitu ſellis, diſſolvatur & liqueſcat.

4. Plures fecibus expellendis deſtinantur, ſive roboratis calore illius inteſtini, ſive acrimonia irritatis. Quanquam enim in duodenum, aut jejunum initium inſeratur ductus biliaris, tamen ad colon & ileon facilis tranſitus. Jejunum tranſire ex colore ſavo liqueſcit, & chyli celeri per illud curſu. Moderata tamen requiritur, alioquin alvus exſiccatur, vel nimium ſolvitur. *Pecquetus* bilis perſiſtente movet interiore inteſtinorum tunica, clyſteris naturalis vires obit, & mixta cum retrimentis excernitur.

5. Adde feces fluxiles reddere, quem uſum pictoribus præſtat in miſcendis coloribus.

Porus biliaris.

Alterum bilis receptaculum eſt CANALIS vel PORUS BILIARIUS, qui in iis quoque animalibus reperitur, quæ veficula deſtituantur, ut Cervus, Dama, Camelus, Capreolus, Delphinus, Vitulus marinus, &c. quod vena non eſt, quia diverſum à ſanguine humorem ſeparatum vehit. ſed eſt vas oblongum, & duplo latior meatus, quam eſt cervix veficulæ;

cule; vidi ego in cane amplitudinem inteſtini tenuis æqualſe, amplius venis & lymphaticis, quia à callo obſtructus. *Longitudo*, juxta *Gliſſonium*, ab exortu ejus ex hepate ad terminum illum quo meatui cyſtico & ductui communi conjungitur, eſt circiter duarum unciarum; *magnitudo* autem penne anferinæ minucula æqualis. *Higbmore* digito minori. Antequam in hunc quaſi truncum creſcat, ramos ſpargit inter venas porte toridem quor hujus porte rami, vel quot lobii in animalibus, ſed majores & craſſiores venis, poſta in minores adhuc diviſus, & copioſiores quam illi qui ad veficam, ut ex ſingulis venis, quibus per anſtomofes junguntur, & ſingulis hepatis particulis, bilem exſugant.

Porum hunc biliaris ramum tantum eſſe *Cyſtici ductum*, *An porum* & ex veficula ſellis per cyſticum ad porum, quem *Hepati. biliaris* ſic cum vocat *Riolanus*, bilem deſerri pro ſanguine diluendo *Ramus cys-* *ticus.*

Magnus Fr. Sylvius exiſtimat. Diſſicultates aliquæ me movent, quæ amicum conſenſum retardant. 1. ſi in flectu veficula, inteſtinum ſentit inſuſcitus motum, nequitquam ductus illius hepaticus. 2. Deſiciente veficula an per eundem hepaticum bilis deſcendat ad inteſtina, & aſcendat, ſeu retrogreditur? 3. Obſtructo eodem ductu, quod alias vidi, qua via bilis ex veficula perveniat ad ſanguinem hepaticum? 4. Centuplo plures ramuli ad ductum hepaticum quam ad veficulam diſtribuantur, ex obſervatione *Gliſſonii*, ſine dubio ut demittat bilem copioſiorem ad ductum commune, nec opus ſit ut ab inopia veficulæ aliquid hauriat. 5. *Dreſingius*, contrariam *Sylvio* rationem, non fatiſ capio: Ubi, inquit, veficula nulla eſt, apparet non ad Hepar, ſed ab Hepate ad inteſtina per hunc ductum profluere humorem: Niſi ut neceſſitatem indicet fluxus biliſi ad inteſtina. Quicquid ſit ab epate abire recta, interdum bifurcatus, binis tamen ejus ramulis in unum mox coaleſcentibus, ex obſervatione *Riolani*, ſimplex initio, in fine geminus *Veſſingio*, mihi duplex ubique obſervatus aliquando, per commune ductum in inteſtinum (non in veficulam, ut exiſtimavit *Fallopius*) excrementum biliſiſum craſſum recipiens, quod liquido animadverti poteſt ſi ſis canalis apertus inſectur, intumeſcit enim inteſtinum, non veficula. Et obſervavit *Riolanus* quodam dyſenteria à bile obſiſte, quibus cervix veficulæ ſuit obſtructus, ſed porus biliaris admodum dilatatus, quod & *Galenus* agnovit, qui vult bilem rectæ propelliendam à jecore in duodenum, poſtque *Galenum* canalis hujus biliaris deſcriptio vera *Fallopio* debetur.

Clyloduchus vocatur *Gaſſendo*, quod chylum trahere cre-

New eſt
chylod-
dat. elus.

dat. Idem *Jac. de Back*, qui *vas laetum* appellat. Sed *Chylus* hac via terri nequit, quia 1. vel valvula impedit, vel obliquus ductus, vel ipsa rugosa intestini tunica, quam admittit *Bachus*. 2. deficient ductu cholidochi, *Chyli* tamen fit trajectio ad organa sua. 3. *Chylus* in mesenterio observatus hunc ductum praeteriisse. 4. *Impurior* *chylus* hepar intraret. *Riolanus* necessitatis tempus concedit, obstruictis tenuibus & mesenterio. Sed potius atrophiam tum & mors fequetur.

*Vesicula
coct.*

Canalis biliaris *vesicula* caret. Experimento id probat *Riolanus*. Si enim juxta hepar inflaveris ductum, distendi vides & vesicam & intestinum: sin à parte inferiore juxta intestinum, vesica & hepar turgescit. Simili quoque *Fr. Sylvius* tubo, in ductum biliarium immisso, erumpentes in hepate maculas & vesiculas subtilissimas observavit.

*Ductus
communis
vascularis.*

Communis ductus seu meatus, in intestini jejuni principium vel circa duodeni finem abiens, constituitur ex cervicibus canalibus biliaribus & vesiculae felleae, & oblique inseritur, inter utramque intestini tunicam, digiti longitudine, & quidem aliquando bifidus, membranulis intimae & mediae intestinorum laxis orificio propolis.

Vesiculam oblongam meatui communi apponit *Highe-morus*, ne si forsan obturetur vesicula, totaque turgeat bile, nihil tamen ad hepar regurgitet. In omnibus illam *Marchettus* vidit. Sed ipsam protuberantiae hujus subtilitatem tantum connivere observavit *Jo. Escher*, & revera sufficit obliqua insertio, quam ita describit *Glissonius*, quod 1. in posticam intestini partem, indeque inter tunicas ejus oblique deorsum, feratur, ubi utramque exteriorem intestini tunicam perumpit, adeo laxae eum interior tunica complectitur, ut digito huc illuc facillime dimoveatur. 2. Quicquid illi versum tendit, & ingredi conatur, id simul eodem nisu interiores intestini tunicas versus exteriorem comprimit. 3. Regressus omnis praepeditur à fibris annularibus, quae totum obliquum tractum obsident. Ex communi ductu bilis copia, ut in biliosis naturis, sepe regurgitat ad ventricululum, quando his jejunis venter diutius torquetur.

*Præterna-
turalis.*

Nonnunquam, sed raro, ductus abir in fundum ventriculi, eo bilem effundens. Unde bilis vomitus, iique homines dicuntur *μαεζολοι αιν*. Quod in animalibus rapacibus rarum quoque est, ex observatione *Argentarii*, ut quoque in canibus, ex observatione *Joh. Walei*, contra acit arbitratus est *Alekhia*. Si vero ad jejuni finem meatus inseritur, dejectiones semper biliose obtinent, & si dicuntur *μαεζολοι νεκροι*.
Qualis

Qualis esse debuit, ille cui in colon implantabatur *Cholodochus* à *M. A. Severino* Neapoli dissectus. Quia enim colon intestinum seorsum tangit vesiculam, ab ea quoque tingitur simili colore, & inde fluida alvus reddi potest, judice *Riolano*.

DE LIENE.

LIEN sive SPLEN, in sinistro hypochondrio situs est, è *Lienis* regione epatis, tanquam alterum epar, sub diaphragmate, inter costas & ventricululum, in nonnullis altiori vel humiliori sede quam in aliis, in omnibus tamen postice seu dorsali parti vicinior est, quandoquidem vertebrae & costis spuriis innititur, ut tactu deprehendi nequeat, nisi tumidus ad abdomen appropinquet, atque hic ejus situs raro imutatur, ut in dextro sit latere, & epar in sinistro.

Numero plerumque unus est, raro duo, ut notavit *Ari. Komarus* *Stoteles* 4. de generat. animal. 4. & *Postibus* *Montpelii* & *Romae Panarolis*. Patavii quoque *Marchettus*, & olim *Hipp. Boscus*. Rarius tres sibi invicem superimpositi, non tamen aequè magni, ut observavit *Fallopianus*, rarissime penitus deficit, ut loco dicto meminit etiam *Aristoteles*, item *Laurentius*, & *Senhenius* de Matthia *Ortelio*, & *Hollerius* de puella: nec deficere potest naturaliter, liquidum natura non abundat in *superfluo*, nec deficit in *inessario*. Fabulosa ergo opinio vulgi, in curiosibus eximi & eximi posse abique vitæ periculo, quod à paucis haecenus visum, aut literis mandatum, ex *corpore* nisi à *Plinio*, *Eladto*, *Fioravanti*, *Rouffeto*, qui si veri sunt, pessime sane vixisse homines certum est, vel brevi post mortuos nobilissimi visceris defectu, vel parte tantum truncatos exteriori, nam profundiora lienis valnera pro lethalius habenda, ob arteriarum copiam, & consensum cum parvis principibus; nata indubie ex antiqua *Erassistrati* opinione, qui lienem frustra à natura creatum existimavit, quod *Planus* etiam in Mercatore habet, quos alii sequuntur eo tantum nomine excusandi, si minus necessarium esse velint in genere animalium, non in hac vel illa specie. Carent enim sine noxa liene, quae vesicam non habent, ut *Chamaeleon* & alia multa. Infecta vero splene carent. Quamobrem falsum illud: *Habet & musca splenem*.

Lien tamen innoxie canibus, felibus, &c. eximi coepit in Anglia. Hatnè idem cum successu tentatum vidimus practe

An lien
eximi possit
ex corpore

FIGURARUM EXPLICATIO.

FIGURA I.

Bovis Lien, ex Highmoro.

- A A. Substantia Lienis ejus tunica propria dissecta.
 B. Vena Porta e portio.
 C. Ejus Ramus sinister, seu Ramus splenicus.
 D. Ramus hic prope Lienem apertus, ut Valvula b ostendatur.
 E E. Lienis tunica dissecta & inversa, ut vasorum & fibrarum progressus ac plexus melius ostendantur.
 F F. Arteria splenica portio, qua rotam lienis substantiam percurrens, in illam
 a a a. Surculos suos dispensas.
 G G. Fibræ quadam nervosa mirè complicata, inter quas Arteria surculi excurrunt, & quibus parenchyma lienis affixum adnascitur.
 b. Valvula in Ramo splenico, extorsum versus portam spectans.
 c c c. Foramina qua in termino Rami splenici à Lienis substantia ducentia, conspicua sunt.
 d d d. Nervi per latera arterie splenicæ parcurrentes.
 e e e. Terminus Rami splenici ad portas pens Lienis deficientis.

FIGURA II.

Vasa Lymphatica & sanguinea in Lieneligata
ex Fr. Ruyfchbio.

- A. Lien Vituli.
 B. Vasa sanguinea & lymphatica ligata.
 C. Vasa splenica.
 D. Arteria splenica.
 E. Nervi splenici, quorum numerus incertus.
 F. Vasa lymphatica in extrema Lienis parte ortam ducentia.
 f f f f. Valvula in ipsdem Vasis.
 G. Ligatura.

Fig. I

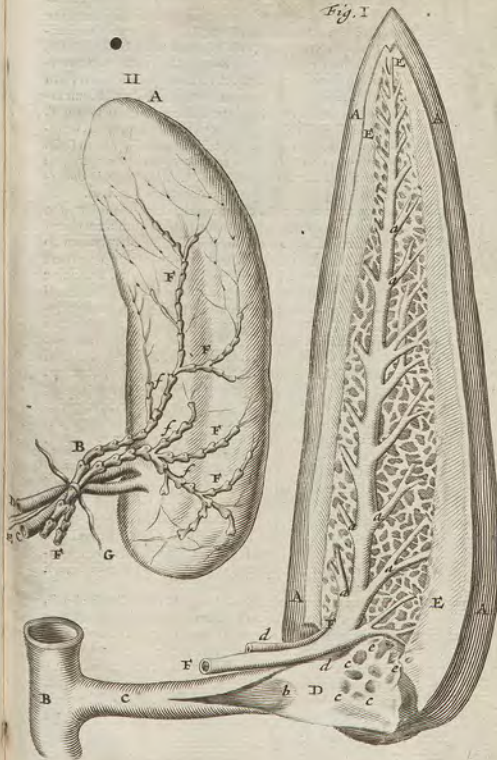

fente Rege Augustissimo *Friderico III.* animalibus exinde fanis & agilibus. Quater enim ex canibus majoribus minoribusque extractum lienum totum excidit Regius Chirurgus *Philippus Haquaer*, viduimusque viros *Serpentes*, praepter unum majorem. Id noluit olim credere *Gal. Aurelianus*. In homine succederet forsan experimentum, nisi visceris magnitudo & vasorum copia impediret. Secuit tamen extra costas prominolunt *Ballonius*, idem visum *P. Bourdelotus*. Et in scirrho profuca foris sectio, quam in veta cum felici successu insinuit *Fioravantius*, quod in *Cent. Hist.* annotavimus. Nihil visceris necessitati id derogat, quia & uterus necessarius excinditur, sicut in *Epistolis* docuimus, & aliae partes. Supplet ejus defectum *Pancreas*.

Cirrhoidi
lien me-
gala

Magnitudo non tanta est quanta jecoris, homini tamen satis crassus lien est & magnus, non tam ob humorem quem frangere debuit contumacem, & ductu difficilem, quam ob arteriosum sanguinem fermentativum, qui continere debet: longitudine scilicet fere sex digitorum, latitudine trium, crassitie unius, quae magnitudo in nullo alio animali est. Diversa tamen est magnitudo pro subjectorum varietate, & constitutione hominis. Majorem putant datum esse iis, qui Melancholicum, seu acidum succum natura copiosorem accpere, quo affluente augetur felle ob laxam ejus raritatem. Quibus augetur, iis minuitur corpus, & minus floret; unde *Trajanus* Imperator piscum appellavit lienem, quia, ut, hoc discedente, plebs depauperat, sic, liene augescente, minuitur corpus. Causam hanc adferunt, qui elaborare chylum credunt, quod nimis per ramum splenicum trahat ex chylo epatico subtrahat. Sed cum ea lienis actio suspecta sit, alia inquirenda ratio. *Cl. Corningius* in magnitudine praeternaturali id fieri concedit, aliquando si naturalis sit & legitima, floret corpus cum liene.

In quocunque statu sit, exitum minui corpus, si lien augatur, quia acidum sanguinem fermentantem reliquo corpori detrahit, & vel in sui nutritionem absorbere, si naturaliter major sit, vel non posse praeparare & expellere, si magnitudo sit vitiosa.

Figura.

Figura ejus plerumque oblonga est instar linguae bovis, unde linguosum viscus quibusdam; foris ad latus sinistrum & diaphragma gibba nonnihil: nonnumquam ob costas impressiones habens, latere dextram respiciente concava, ob adjacentem ventriculum: ubi per longitudinem mediam, linea quaedam alba prominentissimè donata, venas & arterias cum omento admittens. Alias praeter naturam varias accipit

pit figuras: globosam exacte, triangularem, acuminatam, emittentis ex apertum, biparito sectam, &c. ut recte annotavit *Archangelus Picolesium*. In lobos divisim observavit *Higdonus, Horstius Junior*. Nos quoque vidimus in liene, qui renes bubulis referebant. Rotandum *Rhodius*.

Color in foetu rubens est, ut epatis, cum nutrimento alatur puro: in adultis vero subnigris, ob succum crassiorum quo altur in provecitioribus ad livorem tendit. Rubrum in adultioribus observavimus, & ante nos *Vesalius* & *Spigelius*, qui iccirco credit nigriorem fani non esse hominis. *Coringius* colorem illum obscurum nimis dicitae vitio, in prima potui adscribit. Ego temperamento cusuque hic multum tribuo, & coloris varietati. Praeter naturam autem lien variis coloribus induit juxta humorem dominantem, lividum, cinereum, &c. In brutis calidis magis nigricat quam in homine, in porcis magis candida.

Conneditur per membranas tenues à peritonæo natus ipsi peritonæo, omento, & reni sinistro, aliquando & septo, quod negat *Fernelius*, qui excusari non potest, nisi cum centrum diaphragmatis intellexisse dicamus, huius enim non annexitur. In cava vero parte annexitur superiori omenti membrana, à qua etiam, sive, secundum alios, à peritonæo, sive, secundum alios, fuit generis

Tunicam accepit tenuem & simplicem, hepatis tamen membrana crassior, quae in senescentibus plurimum factepe induratur, ut & ossa evadat & cartilaginea. In splenico corii bubuli instar crassam vidi. Crassior esse debebat, ut vim arteriosi sanguinis fortius sustineret. Duplicem dicit *Higdonus*, in cuius medio linea est, quam omento tribuit *Lindanus*, ex congressu omenti cum membranis vasorum parenchyma ingredientium *J. Theod. Sebenkius*.

Substantiam vel *massam* habet instar crassi, nigri, & *Salsipetriae*, concreti sanguinis, solubilem, adeoque à vasis suis facile dissulentem, & *Fr. Sylvio* placentaë uterine similem.

Fibras absolvere parenchyma, mire inter se contextas in variis elutis & expressis observavit *J. Jac. Wesferus*. Implacari eas, ex tunica ortas frequentes cum arteriis multis *Higdonus* advertit, quae *fibras* post *Vesalium* accurate idem describit, quod sint *filamentum* tenuia, valida, nullam cavitatem habentia, nec à ramo splenico, nec arteriae originem ducentia, sed varie inter se complicate fibrae, quasi *retia* multa complicata & connexa, circa quae parenchyma, carnosam quaedam substantiam, leviter undique circumvoluta, adheret, interjectis ubi *foraminibus* plurimis, quae cancellos, seu

YACUA

vacua illa spatia, quæ retium chordis interjacent, referunt, seu foraminula illa inania in spongia aut pumice exprimunt. Excurre quaquaversum ad tunicam ipsius, indeque reflecti addit *Whartonus*. *Ufus* harum fibrarum nervosarum ex mente *Higdoni*, quem sequitur *Desjargius*, est 1. laxum spongiosumque lienis parenchyma stabilire, ne à sanguinis ex arteriis affluentis impetu rumpatur. 2. Spongiosum idem parenchyma confingere, ut sanguis, per laxas cavitates diffusus, in venam splenicam comprimatur, sicque arteriarum pulsus ancillentur. 3. quosdam clicere, indeque in nervos capillares, sibi conjunctos, transferre ad plexum nervorum, glandulis renalibus appositurum, ut vicem vehiculi succo nutritio præstet. Sed chylis sufficiens est liquor, quo diluatur, prope glandulas. Chylus hic accipere tradit, alibi reddere docet. Vid. *Spicleg. Vas. Lymph.* 4. Ut intra spongiosas has cavitates & densos meatus sanguinis facultentia ulterius excipi & contineri possit, *Willstus* auctore. 5. Credo ego, pleraque esse Lymphaticorum propagines. 6. Ex genere vasorum emississe has fibras, & vasorum naturam retinere, cavas esse, & sanguinem vehere, probat *J. Th. Schenkius*, quia si stylo proferuaris distributionem, in nulla alia corpora tandem dirimi observatur.

Vasa habet Lien omnis generis.

Vena.

A vena porta insignem truncum, qui ramus splenicus dicitur, longe infra epar situs, & transversim ad lienem missus. Hujus rami numerosi furculi, sed ut plurimum fibrarum instar tenues, vel fibræ ipsæ invicem contextæ ex *Higmore*, absuntur in liene, præter duos qui à liene quandoque procedunt: unus dicitur vas breve, ventriculum ingrediens modo una, modo pluribus propaginibus: qui frequentius, quod *Wales* debemus, ramulus est venæ splenicæ, qui ubi ad spatium inter ventriculum & lienem medium venit, in duos bifurcat furculos, quorum unus lienem alter ventriculum accedit, quod vas voluit alii sanguinem acidum eructare ad appetitum, aut ventriculi corroborationem, qui deinde per intestina excernatur. Alius ad anum abit, & hæmorrhoidales venas internas gignit. Vasa venosa concomitari arteriosa ad splenis extremam fere usque, notat *Rayschius*, focus ac in splene bovino.

Arteria.

Arterias habet magnas, multaque, quintuplo plures quam venas, à Coeliacæ ramo, secus quam epar. 1. ad vitam & calorem innatum fovendum. 2. Ut fortius mutari possit sanguis. 3. Ut ad nutritionem sui accipiat sanguinem, & præparet

paret insuper acidum succum cum sanguine arterioso ad se delatum, pro chylis & sanguinis totius fermentatione. Arteriarum 4000. conitare scribit *Gremblius*. Arteriarum hinc *Vas breve* nascitur, multis furculis, sicut vena, diffusum, & hæmorrhoidale, quod nomino, ob usum in viscere hoc deplendo insignem.

Observanda autem præcipue sunt *Anastomoses* frequentes, arteriarum lienis cum venis adjacentibus, præsertim una insignis ante ingressum vasorum in lienem: reliquæ in liene sunt. Illius usum vult *Higdonius*, ut aliqui sanguinis arteriæ per venam hanc amendant, ne lien, nimia illius oppressu quantitate, obrueretur, ab officio impeditus.

Lactus nec *Astelinus*, nec posteri observantur.

Vasa Lymphatica circæ lienem exorta adumbat *Ol. Rud. Vasa Lymphatica*, quæ serum ex liene & proximis partibus absorbent, & *phleba* vesiculae chyliferae tradunt. Quanquam ea neget *Whartonus*, aqueumque liquorem à sanguine, mediantibus parenchymate, & fibris nervosis, prolici, admittit tamen *Fr. Sylvius*. Modum ea in liene detegendi aperit *Rayschius*, per ligaturam vasorum omnium & amputationem lienis. Notat porro idem 1. Vasa illa non solum in splenis superficie reperiri, verum etiam in parte interiore arteriam splenicam nervosque comitari. 2. In omnibus animalibus ejusdem generis, haud æque esse copiosa. 3. Lienem humanum non tanta gaudere Lymphaticorum copia, quanta vitulinum. Igitur figuram horum vasorum in liene vitulino exhibuit.

Nervulus etiam à sexti paris ramo costalis finitior, magis *Nervis* per tunicam quam substantiam dispersos.

At singulis arteriæ ramis, plures nervorum ramos additos in bovino liene observat *Glossonius*, eosque diversæ magnitudinis, quorum bini arteriæ trunco utrinque accumbentes, præ cæteris sint conspicibiles. Nervos istos quo lieni propiores sunt, eo etiam grandescere magis, idque spatium aliquo, postquam lienem subiere, similiter eidem contingere. In homine id negat observari *J. Th. Schenkius*.

Ufus nervorum lienis, ut decebat spiritum animale *Vasa nervorum* ad lienem pro illius sensu, robore & motu. Addit *Desjargius*, ad sanguinis in liene fermentationem, ac constitutionem *fermentum*. ibidem naturale aliquod fermentum ad sanguinem fermentandum & spirituosum reddendum. Sed cur alibi eadem vel fermentatio sit sine nervis, ut in ventriculo, vel nulla sit cum nervis, ut in aliis partibus omnibus, quæ nervos habent, sine fermento. Abscissa tamen non est conjectura à *Fr. Sylvio* ante probata per chymiam. Spiritibus enim

animalibus digerit hic sanguinem arteriosum & in tincturæ aut fermenti sanguinei essentiam exaltari, sicut omnia fusa unius spiritus volatilis opo redduntur volatilis, & ex fixi volatilisatione, hinc volatilis fixatione, manant & ulte mutationum tincturæ.

Cur muli
mores lan-
nu?

Willisus rem hanc illustrat & confirmat. Multis enim lieni opus esse nervis, ut i. fibratam ejus texturam *corvellen- do*, hæceme atram in eo reconditam conquassent, ipsamque à putredine & coagulatione vindicant natura acida & fermentativa imbuant. 2. Vasa sanguifera modo *contrahant* & *constringant*, modo *aperiant* & *dilatent*, ut sanguinis facultentia modo uberius, modo parcius ex arteriis in lienum deponatur, etiam ut *fermentis* in liene confecti plus aut minus cruori suffundatur. 3. Proprium liquorem lieni infillent, qui visceris virtute fermentativam promovet. 4. Ab eodem humorem acetosum & quasi vitriolicum sæpe imbibant, à cujus acrimonia ac insigni vellicatione in spasmos aguntur. Sed posteriores duo usus fi de animalibus spiritibus accipiuntur, notandum eos inter humores minus proprie numerari, nec eos secundum naturam acidos esse, aut vitriolatos, alioqui spasmi in cerebro essent perpetui.

Asiilie
nis.

LIENIS ACTIO ex veteri opinione triplex potissimum doctoribus eam sequentibus statuitur. 1. Attrahere humorem melancholicum, excrementum & limosum ex epate. 2. Melancholicum excrementum inde fecerere, ut bono sanguine nutriatur. 3. Secretum in ventriculo & intestina eructare. Statuitur enim alimentum lienis ab arteriis elaborari & frangi, quia caro fungosa & laxa nutrire debeat sanguine vaporoso & subtili. Ductus per quos eructare putatur excrementum melancholicum, sunt primo *Va breves*; deinde vena hæmorrhoidalis. Volunt itaque splenem esse melancholicum excrementi, seu feculentis, crassi sanguinis in epate segregati, receptaculum (quemadmodum vesica biliaria flavam bilem recipit) & ideo lienum in regione epatis positum.

An lien
excrementum
tota melan-
cholicam
recipiat ab
epate?

Lienem vero excremento recipiendo tantum dicatum ex eandem auctorum sententis, *negamus*; nam 1. in liene nulla ampla est cavitas excipiens, quemadmodum in folliculo, sellis & in renum sinibus membranosis atque vesica. 2. Si excrementi receptaculum esset, cur non inferiori loco situs est, ut commodius suscipiat ponderosum excrementum, quemadmodum reliqua receptacula? 3. *Rondeletius* negans lienum esse humoris melancholici receptaculum, hanc dat rationem: quod humor is, dum naturalis est, totus in officas

&c

& alias duras & siccas partes impendatur, atque cum ejus in nobis portio minima sit, ei excipiendo partem nullam esse dicatam, uti nec sanguineis excipientis, quæ sudoribus & insensibili transpiratione abeunt. Hoc tamen argumentum minus validum existimamus. 4. Cur non per epatis substantiam disperguntur succuli hujus receptaculi, aut saltem rami splenicis, quemadmodum vesica biliaria ramulos suscipiunt in epate dispersos? 5. Cur non sunt ductus quidam ab epate hunc succum deferentes? 6. Nulla pars excremento alitur, quicquid *Columbus* dicat, nullam partem excremento nutrir, liene excepto. 7. Absurdum est regurgitare debere excrementum in venam portæ, & postea in ramum splenicum. 8. Per eisdem ductus excrementa suscipere, & rursum expurgare. 9. Firmissima ratio est: lienum excrementi receptaculum non esse, quia alterum est sanguificationis organum, ut paulo post probatur. 10. *Fr. Sylvius* in Affectibus melancholicis, etiam diuturnis, & post multorum annorum vexationem ad mortem usque agros comitantibus, in cadaverum plurimorum perstruatione, innoxium & plerumque præ cæteris visceribus satis sanum invenit lienum, non inflatum, non induratum, non obstructum. In melancholicis tamen putres observavit lienes à colore cancroso *Ballonius*, & in quartanariis atro piceoque colore turgentibus *Cur. Pijo*. Ex quartana & macore *Fernelius* lienum inflammatum contraxit, tumidum, lividum, pice nigra refertum, sicut in Vita ejus narrat *Plantius*. Sed ex morbofo statu de sede melancholici excrementi naturali non audeamus quicquam probare.

Posterioribus visum, lienum instar hepatis sanguinem elaborare, sed nec de via consentiunt, nec de chylis natura. *C. Bartholinus* Parens noster statuit, *lienum* ex crassa Chymi parte per ramum splenicum insita facultate ad se tracta sanguinem crassorem, sed tamen laudabilem elaborare. 1. Probat hoc ex structure affinitate cum epate. Quemadmodum enim epas carnosum viscus est, tunica vestitur, vasis plurimis donatum, cujus caro quasi sanguis affusus est: ita etiam Lien viscus est, tunica donatus, & plurimis vasis varie implicatis, cujus caro propria quasi sanguis affusus & congelatus est. 2. In Liene plexus sunt plurimi & infinitæ anastomoses. Nusquam autem sunt plexus, nisi ad novam elaborationem, ut videre est in cerebro, epate, testibus, mammis, &c. 3. Patet hoc ex situ rami splenicis, qui est longe infra epas, ex trunco vene portæ, ubi attrahitur pars Chymi, sive chylis sanguinis aliquam dispositionem habentis; si

An lien
sanguifec-
us epas?

L 2

itaque

itaque materiam ibi recipit, ex qua fit sanguis, cur non etiam sanguificabit lien? 4. Natura solet corporis partes aut geminare, ut cuius unum latus tribuat, quemadmodum patet in renibus, testibus, pulmonibus, mammais, organis sensuum, &c. aut si unicam facit, eam in medio locare, ut cor, ventriculum, uterum, vesicam, nasum, linguam, os, &c. Lien ergo erit alterum epar. 5. Lienis morbi, quemadmodum & epatis, sanguificationem lædunt. 6. Interdum epatis situs mutatur, ut fit in sinistro latere, & lien in dextro. 7. Epate deficiente & innovente augetur lien, & epati operam fert, uti exemplis multis notum est, unde lien sæpe visus fuit in dissectionibus major & rubicundior epate. 8. Verisimile non est tam numerosas arterias lienem ingredi in ecrementorum gratiam, quæ potius ad coquendum & crassiorem sanguinem, ut ita per contrariam tenuitatem contumax crassities frangi possit. 9. In factu lien rubet ut epar, ob causam supra datam. 10. Quales morbi epatis, tales patet lienis. 11. Et vitia lienis atque epatis iisdem prope tolluntur remediis. 12. Si auctoritates valent, prodest *Aristoteles* lib. 3. de partibus animalium cap. 7. ubi ait; simili prædita natura epar & lien; item, lienem esse quasi jecur adulterum, & ubi lien exiguus est, ibi epar bipartitum esse, & quod omnes partes lere in corpore bipartitæ sunt. *Plato* lienem vocat expressum epatis simulachrum. Alii vocant epar vicarium, sinistrum, &c. *Anchor libri de respirationis usu* hoc confirmavit, uti & *Aphrodisiensis, Aræus, & alii. Archangelus* alterum ulum lienis facit copiosiorum sanguinem conficere.

Si queratur, in quem usum sanguis à liene confectus?

Alii putant eundem cum epate, videlicet ad corpus totum nutriendum, & ad auxilium epati ferendum.

Sed ille statuit hoc non fieri, nisi necessitate postulante in epatis aliquo defectu, vel affectu vitioso.

Ordinarie autem putat lienem esse organum conficiendi sanguinis, ad nutrienda viscera inferioris ventris, ut ventriculum, intestina, omentum, mesenterium, pancreas, &c. atque ipsum etiam lienem nutrir sanguinis istius aliqua portione, reliquam vero ad partes dictas amandare. Epar vero arbitratur, sanguinem procurare reliquis partibus corporis, præsertim musculosis. Probatque 1. quia à splenica, vel ramis eius habet natis, ut ubi hinc visus, videlicet ramis venæ portæ folix habent nutritionem viscera inferioris ventris, non à venâ cava. 2. Quia viscera ista crassa sunt, magis terreftria & fordida: quales partes in reliquo corpore non inveniuntur. Ideo talem

Quibus partibus lien sanguificat?

talem sanguinem hæc partes à liene requisiverunt. 3. Et ideo epar majus est, quia pro toto reliquo corpore sanguificat: lien minor, quia tantum pro infimo ventre, nisi quando in necessitate pati optulari debet. 4. In canibus lien est gracilis & longus, quia partes vel viscera inferioris ventris minoris sunt in cane, & minus sunt circumgyrata quam in homine. 5. Conspicuum est discrimen inter pinguedinem in partibus musculosis, aut iis, quæ à cava nutriendum genitant, & inter pinguedinem cœnosam & facile putrescentem in imo ventre, ut omento, intestinis, mesenterio, &c. Hinc tot putredines in partibus mensescentis. Et quo humor est crassior, (uti est pinguedo cœnosa) eo citius putrescit: ut cœnosa citius quam pinguedo in partibus musculosis. Sic sanguis lienis magis est dispositus ad putredinem, quam epatis, & hujus magis quam cordis dextri ventriculi. Deinde minus putrescit sanguis arteriarum; minime omnium spiritus. 6. Argumentum firmissimum hoc credit, quod ubi pars reperitur viscerum substantiam habens, ibi etiam venæ adfuit ex porta seu ramis lienis: ubi vero pars est carnosa musculosa, ibi venæ adfuit ex cava originem habentes, ut liquet in intestino recto, in quo, ob duplicem substantiam, duplices venas natura posuit. In musculosa venæ sunt hæmorrhoidales externe dictæ, ex cava oriendæ: in viscerosa five intestinali substantia, venæ sunt ex porta.

Hæc similesque rationes permoverunt *Raventem* pixæ memorie, ut ex chymo per splenicum ramum attrahere lienem probaverit. In quam sententiam concesserunt tum Anatomici perique *Varolius, Fossilius, Jessenius, Platæus, Bauhinus, Samartius, & Riolanus* in Anthropographia prima. Sed condonandum isti seculo, quia ignoravit, quæ postea jam innotuerunt. Venæ enim lacteæ ab *Affello* detectæ docent, nullam chylum seu crassum, seu tenuem à mensescentis venis trahi, aut usquam deseri, sed per lacteas tantum ad hepæ, vel cor, non lienem. Ad hæc ligatura in vivis monstrat, nihil per mensescentas deduci ad lienem, sed contra à liene ad mensescentas. Rationibus autem supra adductis id ex parte damus, fieri sanguinis quandam in liene generationem, modo postea explicando, non ex chylis, cuius hec nulla via, sed ex sanguine arterioso à corde transmissio, cui forsitan sanguis chylus admixtus. Sano igitur sensu, eo modo lien ad sanguinem conficiendum concurrat, quo hepæ, nempe percolando acidum, sicut hoc bilem.

Hofmannus & Spigelius per arterias mensescentas lutosam chyli portionem deducunt ad lienem, ut ibi in sanguinem coqua-

An chyli parte ad coqua-

linem de-
ferat Co-
per quas
videt.

coquatur. Qui eadem culpa tenentur. Arteriae enim sanguini ad mesenterium deveniendo destinatae sunt, quod ex ligaturis oppido manifestum est, eademque via vehi sanguinem & rechi chylum à natura est alienum. One contumandantur. Præterea, nunquam in sectionibus vivis chylus ibi observatus. Lutosâ autem portio chyli, quâ nulla pars ad sui nutritionem indiget, rectius per intestina expurgatur.

F. Sperlingius, vir eruditus, per hæcæas venas hoc negotium, ut ad hepar, absolvi potest. Quæ via expedita foret, si lacteæ venæ ad lienem pertingerent, quod nempe adhuc advertere potuit. Aliter opinantibus imposuere nervosæ fibrillæ.

Alii, qui mesenterium nihil mittere ad lienem perviderunt, à ventriculo rectâ chylum ad lienem advocant viis manifestis vel occultis. Manifeste viâ illis est vas breve venosum, ejusque rami, per quos aquosiores chylum lien fugit. Sed vas breve ad ventriculum succum acidum vehit à liene, nihil ad lienem, sicut nec ulle vena. Ad hæc interdum non inferitur in lienem, sed ramus est splenicæ extra illum, adeoque nihil ad lienem, sed ad jecur defert. Taceo nunquam vas breve candicante succo fuisse repletum. Substituit quidem in hoc casu venam splenicam *Joh. Daniel Harflius*, sed invita experientia & venarum officio. A liene & arteriis omnem sanguinem accipit, nihil reddit splenicæ vena, unde ligata in vivis versus lienem impletur & tumet ex *Walæi* observatione, sed versus hepar inanitur. Ad ligaturam tamen provocat *Regius*, fieri vasis brevis intumescens inter ligaturam & ventriculum, inter ligaturam vero & lienem fieri detumescens. Nihil id movet *Bachium*, qui nodum tamen non solvit, & *Hogelandius* in hac observatione est diversus, ut valde dubitem, quia difficile experimentum, per se vas breve ita solum impleri, antequam accuratus pluribus oculis viderim.

Præter vas breve, etiam per venas gastricas & epiploicas serofam & potulentum ex ventriculo absorberi probat *Carolus Piso*, qui ignoravit motum humorum in his venis. Utraque vas se exonerant in ramum splenicum, & tum recto ductu ad hepar amandatur sanguis, nec obstantibus valvulis, ad lienem regreditur.

Occultas vias qui urgent, vel poros ventriculi, vel distinctum vas nobis invisibile & incognitum adhuc, obtrudunt. Inter illos est *Veslingius*, quem *Barbatus* non improbat, nec tamen defendit ejus Commentator *Blasius*, inter hos *Conringius*, qui tamen in humore coquendo differunt. *Veslingius* lienem

lienem conficere vult sanguinem ex aquosiore chyli portione, admittique partibus terreis lordida, attractis per poros invisibiles lacteis similes, ex ipso ventriculo sibi accumulante & pancreo. *Conringius* solum potulentum per vas nobis invisibile propter cohesionem arctam lienis cum ventriculo & contentum serum non ita candicans, aliquando detegendum. Sed salva res foret, si aut pori illi, aut vas peculiare nobis monstrarentur, quibus oculatæ manus. Ipse *Conringius* pro candore suo hæc postea sententiam mutavit. Pori angustiores sunt, quam ut lordida chyli partes admittantur, & quis impedit quod minus aliud quam in lienem transiunt. Sæpe in minori coactione cum ventriculo, nullum mihi vas apparuit, nec tale quid in juvene, subito post largiore potionem à frustulo lingue bubulæ super hic suffocato videre potuimus. Contingere tale quid aliquando in statu p. n. in certo quodam individuo consensit *Ralsmicius* auctoritate *Coi. 4. de Morb.* Quod dicendum eorumque *Barbato*, cui prompta lienis intumescens est eorum, qui thermales aquas absorbent.

Cæterum solum potulentum ex ventriculo statim exiit, à liene existimant *Rufperus*, *Piso*, *Hippocratem* sequuti, adeoque sanguinem tantum aequum conficere ordinario. Sed nulla ratio firma id persuadet, siquidem viæ desinit manifestæ. Nec tenue solum attrahere debet, quo tanquam vehiculo & chylus, & sanguis indiget, manum ferocem non suat, fed variæ cum crassiori mistum pro sanguinis constitutione, donec officio suo defunctum, vel à renibus separetur, vel toto habitu corporis exiit, vel lymphaticis recipiatur. Si præter naturam in ventriculo serum à crassiori chylo segregatur, vel per vomitum redditur, & crassior chylus hoc vehiculo destitutus in intestinis colicam efficit, sicut apud magnum nostrum *Wormium* vidit, vel per pylorum exernitur, semper patulum liquidioribus & cocto facilioribus cibis, observatione *Walæi* desideratissimum, multo magis largiori potu, qui, celeriter interdum in potatoribus strenuus per urinam redditur, non lienem transfundendo, sed per intestina, si convenientia adit qualitatis, humorum tenuitas, laxitas vasorum, roborque trahentis facultatis, quibus conspirantibus recte *Ajallius* asserit, nullam esse tam longam viam, quæ non facile acceleretur. Aliter constituit, non statim per urinas potus labitur. Sunt enim qui integro die Baccho indulgent sine matula necessitate. Sunt etiam quibus lubrica alvus solvitur, ut per intestina ferri dubitandum non sit. Sanguis quidem leniorum te-

nis est & aquosus, non quod talis immediate ex ventriculo proveniat, sed vitium est totius sanguinis per arterias lienis communicatum. Taceo lienis male affecti hæc esse signa, à cuius statu præter naturam ad naturalem nullum firmum argumentum ducitur, quæ responsione alias omnia quæ pro hoc potulento chylo adducuntur à viris doctissimis, solvantur.

Aliis argumentis chylum aut sanguinem liquidiorum ad lienem abire negat *Velschius*, quia 1. Lien viscus siccatum est, & quando à temperie iusta desectit, citius ad temperiem siccam quam humidam labitur. 2. Lienosis sæpe os siccum. 3. Tartarei humores & crassi in & circa lienem indicant magna lienem non prolii humiditate. 4. Nulli aut pauci, quos vitium lienis affligit, cachexia laborant, aut superfluo humore multum turgent, aut tumescunt. Pro instituto parum valida videntur argumenta. Ad siccum non vergit, nisi inflammatum, quod in quartanario vidit *C. Pijo*. Alias humidum esse, vesica indicat apud *Cotterum*. Et scorbutici plerumque sputatores, sudore diffuentes. Quando vero serum à liene interceptum, ad ductum salivalem reliquumque corpus parum cumulat.

Dubium est cur lien folliculis animalibus obtigerit, quibus renes & vesica teste *Arffole*, quod in Chameleonte verum invenit *Panarolus*? An propter ferocis humoris tractionem? Non crederim. Sed liene carent, quia parum sanguinis elaborant, unde & serosus humor non opus habet peculiaribus receptaculis, superfluum autem in sanguine, absorbunt in penas, cuticulam, squamas, &c. Liene igitur carent, quia fermentatio necessaria haud erit in imperfecta coctione illorum, qui perpetuam & naturalem lienetiam habent.

Mixtam ex omnibus his opinionibus lienis actionem nuper procedit in enchiridio *Riolanus*, limosum sanguinem atrahere ad sui nutritionem, inde ferum quoddam particulare fermentativum per arterias plenius effundere in ventriculum, & cum sit bibulum ejus parenchyma, per venas elicere & emungere superfluum liquorem ex ventriculo. Ad quæ per partes jam fuit responsum. Nobilior sane est lienis actio, quam ut superfluum ex ventriculo suscipiat. Id autem per quas vias? Nam venarum officium est sanguinem in partibus ex arteriis revellere ad truncum, ex doctrina Circulationis frustra hic à *Riolano* impugnatæ. Nec aliud ligaturæ in vivis docent.

Franciscus Ultmus, *C. Pijo*, & *Æmilius Parisanus* contentum

ducent

dunt lienem pro sinistro cordis ventriculo arteriosum sanguinem conficere, sicut pro dextro hepar. Quæ sententia refutatur, quia 1. nulla est via per quam in cordis finitum ventriculum illabatur sanguis hic confectus; neque enim per Aortam potest, propter valvulas ad ostium ejus fitas. 2. permittit heret succorum, perfecti & imperfecti, si eadem via, eodemque tempore acciperet cor sanguinem & redderet. 3. sine liene multa vivunt, quæ tamen vitales spiritus generant.

M. De la Chambre tract. de Digest. existimat lienem conficere spiritus in usum abdominis. Sed is spiritus ad nutriendas & vivificandas partes inferiores per aortam suppediat qui possit sufficere. Si tamen spirituosus sanguinis modificationem quandam in usum abdominis accommodatam intelligat, excusari meretur.

Ad nobiliores actiones lienem destinavit *Helmontius* novum vitium, ejusque commentator *Gremhsius*. Pro sede Archæ sui vendit, qui cum sit organum immediatum animæ sensitivæ, determinat actiones vitalis animæ in stomacho residentis. Sedem vocat 1. intellectus, in qua conceptus fermentantur, quia viscus est omnium sanguineum maxime, pluribusque arteriis opulentum, cerebrum autem servare tantum conceptus à liene missos. 2. Somni & fomni. 3. Ventneris, quia pollutiones sunt nocturnæ, ibique circa hominum primi Veneris sunt sentiuntur: Ex lumbis enim dicuntur egressi, in quibus lien princeps membrum vitale demum quartanari affecto liene minus salaces. 4. Variozum morborum, qui alioquin cerebri creduntur & thoracis, ut Asthma, Pleuritis, Apoplexia, Epilepsia, Incubus, Vertigo, &c. Sed 1. omnia falso supposito mituntur. 2. Ventriculum esse sedem animæ, non cerebrum, nemo Anatomicorum saniorum concedet. 3. Lien sanguis est in aëlios usus, ut sanguinem acidum pro totius sanguinis & chyli fermentatione præparet. 4. Sunt animalia quæ & dormiunt & æstus Veneris sentiunt sine liene, etiam eo, si adest, affecto. 5. Pollutiones nocturnæ à calida vasorum spermatocorum constitutione, & sanguine seroso acricque illarum diffectio docet. 6. De renibus in lumbis id dicendum potius infra patebit. Aliæ in abdomine partes, præter lienem, in quartanariis afficiuntur. Negandum tamen non est, lienem aliquid conferre, ut causâ remotor, sanguinem acidum subministrando. 8. Lien morborum adductorum sedes est remota, propter vapores inde elevatos; Idiopathici autem morbi primario à cerebro dependent.

L 5

Ulti-

Walci de
usu lienis
sententia.

Ultima sententia, eaque verissima, est *Joh. Walci*, Præceptoris quondam nostri meritissimi, ex *avroliæ* & certa ratione deprompta. Is cum in vivis dissectionibus nullum humorum motum per vene portæ ramum splenicum ad lienem observaret, certo concludit, non esse verosimile vel melancholiam ex hepate, vel chylum per ramum splenicum ad lienem ferri, quare nec lienem melancholicum recipere ab hepate excrementum, nec ex melancholia chylove in liene sanguinem fieri. Sed contra animadvertit semper, omnem sanguinem ex liene & celeriter fatis & satis valide continuo ad hepar deferri, ut & illum ex vena hemorrhoidali, vase brevi, & aliis venis quæ ramo splenico junguntur. Nullum autem humorum motum esse ad lienem nisi per arteriæ coeliacæ ramum splenicum: quare lienem aliunde naturaliter non accipere materiam quam immutet, quam ex arteriæ coeliacæ: putat autem verosimile esse sanguinem ulterius perficiendum, à cordis calore dissolvi, & ubi is à corde adigeretur per arteriæ coeliacæ in lienem, non totam illam sanguineam massam retineri à liene, sed ut vesica fellis tantum bilem, ita lienem partem sanguinis acidam vel crassiorum capere, quam possit melancholiam appellare, non aliter ac distillatione Chymica segregari è rebus spirituum videmus: Illum acidum humorem perfici à liene, à quo lien nigricans & acidus sentitur. Hanc acidum humorem permisceri postea sanguini in vasis, & chylo in ventriculo, & eos reddere tenuiores: quare obstructo liene crassus in corpore humores coacervari, non quod crassi humores à liene non trahantur, quos nec in eo naturaliter licet invenire; sed quod lien attenuantem illum humorem acidum, nequeat sanguini chylove communicare. Hujus acidum humoris quicquid ad nutritionem ineptum est, id cum ferro per urinam excerni, facile enim talia acidum, ut acetum, spiritus sulphuris, & aquæ miscentur, qui & acidus humor possit distillando ex urina iterum elici.

In melancholicis ex vena sceta brachii, nigri & adusti sanguinis grumus, digitum longus, extractus apud *Fr. Uinum* juniores, unde ex *Vallesio* sentit, humorem melancholicum idem in sanguine præstare, quod in lacte coagulum & acetum. In hac sanguinis parte crassiori suo acidum, pleurique cum *Waleo* acquieverunt, fermentum sanguini hinc mutati, & fluiditatem. Particulas acidæ salinæ & fixioris naturæ in fermentum acidum converti *Willisus* consentit, ibidemque in tincturam perficitur *Fr. Sylvio*. Verbis non re discrepans *Carselius* partes vocat quæ minus in corde inflam-

flamari possunt, sicut vesicula fellis purgat illas quæ aptiores sunt ad inflammationem. More veteri *Mobius* sanguinem terreferiorem copiosè fore dilutum ulterius coqui & perfici. Quæ auctores, tot in verbis sententia. In re ferre omnes conveniunt.

Succum acidum ex liene provenire non credit *Higmoerus*, quia in liene talis sapor, si comedatur, nunquam reperitur, & sanguis in illo ejusdem est saporis ac dulcedinis cum alio. Facultatem vero coagulandi ferri fermentandi in omnium ventriculis, sicut in vitulo, vigere & esse semper. Recte *Swalvius* ex principis quoque Sylvianis, sanguinem popularis lienis & carne spongiosa subigi, & ope spirituum fixum reddi volatilis, quod acidum & austerum nimis temperari, exaltari, perfici, genuinum ut spiritus gratiam. Et *Jo. Theod. Schenkinius*: terreitrem illam seu melancholiam aciditas & acerbitas sequitur ex necessitate materię, quamquam dulcedo inquit sanguini, eisque agentis extrinseci alternatis effectus: Remissam dulcedini non contrariari, sin intensā, esse vitiosam.

Usum vero duplicem assignat *Higmoerus*: 1. Ut calore Higmoeri suo, quasi foco supposito, concoctionem promoveat, ut *Higmoerus* motu inter particulas ciborum inde oborto, facilius per fermentum stomachale & partem potentiam fiat salium solutio. Sed communis hic usus, minus ex dignitate viceris. Quid fiet ventriculo, quando laxatis ligamentis procumbit in hypogastrium. *Riolani* est prognosticum, multum lædere & turbare ventriculi actionem, si illi incumbat. Æmulum tamen hepatis astuarium est *Pequetto*, proprio quoque fomite ex copiosis arteriis, ventriculo ad concoctionem calorem subministrans. Hinc bibulas magis animantes, ampliori splene donatas, quia ventriculus ad verius aqueum frigus densiore indiget incallescens: in iis quæ parum bibunt, parvum esse, quæ nihil, nullum, quia illis ad calorem jecur sufficit. 2. Ut per nervum medianibus nervosis illis fibris, sanguis à spiritibus animalibus ad nutum passionum commoveatur & agretur. Agitaretur autem tum prius jecur, quo sanguis fertur, quam cor.

Glistonius ex novis suis principis aliud officium attribuit: *Glistonii* Ut vehiculum succi alibilis per fibras nervosas à sanguine se-^{nisi expressio}paret, & in nervos sibi conjunctos transferatur; hinc in nervorum plexum glandibus renalibus aditum, traduci, ubi nervorum confluxus, eidem expiando par in promptu est, & cum succo alibili à glandulis melenstercis & lumbaribus promanante mistum, tempore somni præcipue intro

ad

ad cerebrum, & spinalem medullam simul cum eo confuere, quo potissimum tempore liquore illo nutriuntur: Excussio vero somno, cerebrum & medullam spinalem sefe contrahere ac teniora evadere; hinc motus succi alibilis in nervis fieri refluum, ferrique pedetentim liquorem illum partim in solidas partes nutriendas, partim ad glandulas emunctricas. Ingeniosum usum nulla observatione firmat, nec unquam in nervis vel fibris licnis quicquam succi alibilis monstravit, etiam eo tempore quo maxime eo turgere debent. Hinc difficultates movent *Higlmorus* & *Deusignus*, quarum hæc summa: 1. Credibile non esse aquosos humores absorptos per nervos ad cerebrum refundi. 2. Quomodo vehiculum succi alibilis à sanguine separari in animalibus liene carentibus, aut quibus excelsus fuit? Certe canes, quibus ademptum lienem vidi, commode nutriuntur & expeditæ se movent. 3. Lien nobilior subsidiariam glandulis operam præstabit. 4. In casum diversas partes pro succi alibilis & vehiculi ejus præparatione constituitur, cum in chyli generatione ambo simul præparentur in ventriculo. 5. Motum reciprocum, si quidem possibilis, in nervis perfici non posse, quia liquida seipsum movere nequeunt, nec in nervis virtus invenitur pulsifica, qua à loco ad locum promoventur. 6. Si excussio dantaxat somno recedit ad partes nutriendas, infantes & animalia diu dormientia, non nutriuntur, vel marcescerent. 7. Cur nervis his aliud quam cæteris officium? Sed ad nostra redcamus.

Quatenus ergo lien acidam sanguinis partem ex corde trahit, & mittit preparatam ad mesenterium, ut reliqua pars ab epate elaboranda fiat purior & illustrior, potest quodammodo locum habere antiquorum opinio, statuens lienem esse risus sedem. Etenim animalia a lacriora plus splenis fides risus habent; salaciora plus jecoris; placidiora minus fellis; timidiora plus cordis; magis vocalia plus pulmonis, &c. Unde illud:

*Cor ardet, pulmo loquitur, sed commovet inas,
Splen ridere facit, cogit amara jecur.*

Quomodo
lien dicatur
excrementa
sua tenens?

Quamobrem lien sanguinem præparat pro commodo viscerum in simi ventris, & totius corporis, eo quo dictum modo. Et pars excrementitia, que à liene separari non potest, expurgatur, si tenuis & aquæ t. per arterias, non solum ad intestina, verum etiam ad renes per emulgentes. (Hinc in affectibus splenis urinae sæpe nigrae, ubi propterea diureticis utimur. Et splenetici atque melancholici dicti abundant ferunt, ut ex *Hippocrate* & *Galeno* notum, nam serum

cras-

crassissimi humoris vehiculum esse debuit. Hinc quartarii copiosissime sudant, mejuoque) & ita nimia copia per hæmorrhoidales. 2. Per ventriculum (unde in corbuto falivæ provenit uberrimus, uti & in quarta, adeo ut facilitationem in numero signorum quos posuerit *Galenus*. Hinc etiam melancholici sputatores insignes esse solent) mediante non solum vasa brevi, sed & aliis vicinis vasibus. 3. Per Lymphatica Vasa.

Si crassa & terrea fuerit, per anum evacuatæ recta (non ventriculo mediante): nam i. à melancholia, ut docet *Galenus*, excrementorum est nigredo. 2. à pondere & gravitate deorsum cogitur. 3. humoris nigri per hæmorrhoidales internas vacuatio; à præsentibus morbis melancholicis liberat, à futuris vero præservat, ut locis pluculis docet divinus senex.

DE RENIBUS.

EX sanguine triplex repurgatur excrementum: bilis tenus in folliculum fellis, bilis crassa in caulem bilium, & serum in renes, & in lymphatica vasa. Quia ergo sanguinis de priorum duorum excrementorum receptaculis dictum est, de tertio quoque nunc agendum, Lymphaticis ad *Libellæ* de Ven. rejectis.

RENES à fluendo dicti, quod per eos materia urinae fluat, *Renas* etiam Græcis *νεφει* appellantur, quasi mingentes, à *νεφειος*; à qua etymologia nihil diversum sentiunt, qui ex *Varrone* quasi rivulus dictos renes putant.

Bini reperiuntur, quia inter omnia excrementa serosum *Numerus*, est copiosissimum, & utramque bilem excrementitiam superat, ob sanguinem, cujus vehiculum esse debet, donec sanguis in cavæ ampliores venas pervenit, & ut uno affecto, alter humorem trahat serosum: verum enim non arbitror quod tradit *Beverovicus*, & *Loeselius* post illum, uno rene affecto alterum quoque urinam non expurgare. Idem ob *me affecto* servat *Riolanus* doctus à *Foresto*. Vidi & ego, sed sciendum in illis exemplis simul obitru lotium interdum in calculosis, quia alter ren prius fuerat calculo obstructus. Calcularium enim apparet in iis quibus ren alteruter tantum calculo grandiori obstruitur, aut ulcere consumptus est; & contrarium ac illi existimant, in aliis partibus contingit, uno oculo læso alter videt, consumpto omni pulmonis lobo in una

FIGURÆ EXPLICATIO.

Instrumenta urinaria, & generationi interservientia virilia in suo situ ostendit.

- AAA. Hepatis pars supra.
 B. Vesicula fellea.
 C. Ductus biliaris sursum reflexus.
 D. Vena Cystica.
 E. Arteria tum in hepar, tum ad vesiculam distributa.
 F. Vena umbilicalis sursum revoluta.
 GG. Vena cava a truncis descendens.
 HH. Arteria magna truncus descendens.
 II. Vena emulgentes.
 KK. Renes in situ naturali.
 LL. Arteria emulgentes.
 MN. Capsula atrabiliaria cum propagionibus ex emulgente in illas distributa.
 NN. Ureteres & renibus ad vesicam descendentes.
 O. Vesica urinaria fundus.
 PP. Ureterum ad latera vesicæ insertio.
 QQ. Utræque portio.
 R. Portio recti intestini abscessi.
 SS. Vene præparantes, quarum dextra ex truncu sinistra ex emulgente vena nascitur.
 T. Corpus pyramidale ex venarum & articularum præparantium unione ortum in sinistro latere expressum.
 V. Arteriarum præparantium & truncu aortæ origo.
 XX. Testes, quarum testis communis integumentum est externus.
 YY. Vesica deferentia, quæ à testibus ad abdomen ascendunt.
 Z. Penis.
 aa. Serotum, quod testem sinistram integebat, ab eo separatum.
 bb. Iliæ.
 cc. Ossa pubis.
 dd. Lumbi.

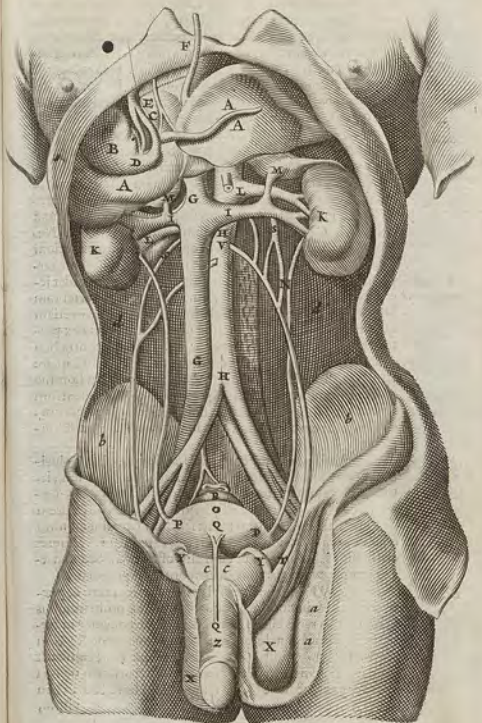

una parte, aliter respirationem promovet, nisi forte utraque pars à communi causa afficiatur, alioquin enim interdum id tantum fieri, fieri cogitur. Raro unicus tantum reperitur, isque magnus in medio positus, cum alias corpus in equilibrio non esset, nec vasa commode ferrentur. Monstrosum est, si in unum uterque inferiori loco colligatur mutua cohesione, quod Patavii vidimus. Rarius tres vel quatuor reperiantur, invicem sibi vel impositi, vel subjacentes, quando scilicet copiosum serum colligitur.

Strum habent sub epate & liene, ubi incumbunt spinæ lumborum musculis, inter duas peritonæi tunicas, ad latera venæ cavæ & arteriæ magnæ, sub quibus maximi nervi reconduuntur, tam ipsius musculi Plores, quam alii ad crura hæc manifeste transeuntes, unde fit ut calculo in renibus existente, stupor in ejus lateris crure perentiat. Rarum est quod observavit *Cabrolus* spinæ ipsi lumborum incumbere. Neque plane è regione sibi invicem oppositi sunt, ne tractioni impedimentum aliquod esset, & ne pars aliqua feri præterlaberetur. Sed dexter ren in homine inferior est, ut cœdat jecori, cui proximè subjacet, sine suo tertiam vertebram lumborum attingens; raro elatior est sinistro, raro etiam situ pares bini renes. Sinister ut plurimum lienis ex parte subjicitur, raro liene superior est. In brutis contra lien dorsorum magis vergit, & ren dexter magis sursum, quare epati ipsorum sinus inculcatur, ut renem, quod in homine non fit, secundum naturam. Notant liæ quidam, dextrum renem vicinosum esse cavæ, sinistrum magis remotum, ob sinistram emulgentem, quæ longè quam dextra est longior.

Magnitudo non semper æqualis utriusque est, ut plurimum tamen. Longitudo fere est quatuor vertebrarum; latitudo plerumque trium digitorum, crassities pollicis, dexter talen sinistro major est plerumque, quia ob calorem dextre partis vehementius trahit serosum sanguinem, nisi à morbo erodatur, ubi gracilescit, & extenuatur. Majores etiam sunt salacioribus, ut cum aliis observavi. Sed non æque semper ad corpus conveniens eorum est proportio.

Superficies sicut in jecore est lævis & lubrica; raro & præternaturaliter in homine inæqualis, quasi ex multis renibus vel glandulis renes essent compositi, quod frequenter in fetu utero adhuc concluso quisvis deprehendere potest: & in adulto bis terve vidit *Marchettus*, si herique posse consentit *Veslingius*, quamquam in adultis carnosum corticem obduci *Riolanus* præcendat. Uti fere semper sit in bove & ursulo,

Sint.

Ren qui
nam aliter?

Magnitudo.

Superficies.

virulo, & omnium elegantissime in Turfione, inast racemi utrum quadratis triangulæribusque tessellis compacti artificiosè, ut in Anatome ejus demonstravi.

Color rubus est obscure, raro intencius rubet. In male affectis variè colorantur renes; quemadmodum & epas & lien.

Figura est phaeoli, item folii asari, si planam superficiem spectes. Exterius in dorso seu ad illa gibbosa & rotunda est figura; inferius ad partem supremam & imam gibba, sed ad mediam concava & fima. Renem sinistrum triangularem vidit *Helmontius*, ubi dexter ne avellanam æquabat. *Hippocrates* pomis comparavit: sine dubio latioribus & rubris; nisi per *juræ* similitudinem quoque renum cum aliis brutis indigiterit.

Comestuntur per membranam externam, quæ à peritoneo est, lumbis & diaphragmati, per emulgentia vero vasa cavæ & aortæ, per medios ureteres vesicæ. Et dexter ren cæco intestino, quandoque & jecori, sinister lienis & colæ. Hinc flatuum & excrementorum copia exacerbatur nephritis, & à colico sæpe discerni nequit, ut etiam in eo fit deceptus *Galenus*.

Membranam duplicem habent; primam internam proximam & propriam, absque pinguedine & venis, tenuissimam; à tunica externa & communi vasorum ingredientium dilatata, (nam vena ingreditur tantum cum una tunica) quæ cum arcte connascitur, carnem compactiorem reddit, & intro reflexa comitatur vasa, ventresque subit & succingit. Alteram externam à peritoneo, seu ejus duplicaturam, laxè adhaerentem, unde *fasciam renum* vocant. Est enim renum involucrem & stragulum, quia multus est adeps circumfunditur, in ejus gratiam venam adiposam dictam recipit, adeo ut renes in oblectis occultati non appareant. *Scrutari* renes dicitur, qui occulta scit aut rimatur; Scriptura enim duabus vocibus utitur *לְרִיב*? & *לְרִיב* illud à *perficendo* dictum vult *Mercerus* & consummando, quod in renibus vis consultandi insit & consilii perficendi: Hoc à *רִיב* litura obductione derivant, & radice *רִיב* *lirare*, incurstare, quandoquidem renes adipe incrustantur & occultantur. *Scrutari* renes quidem de incursantibus & Venereæ delectatione explicatur à quibusdam à *רִיב*? desiderare, teste *R. David* & *Pagnino*, vel à *רִיב* *usage*, eo quod in renibus & ex his sit illarum rerum libido: tamen etiam hoc est occultum scrutinium; Furtiva Venus noctes amat & occulta, quod fusc in

Figura.

Comestuntur.

Membram.

Scrutari renes, quid?

M

Vin-

FIGURARUM EXPLICATIO.

Tabula proponit renes, tum integros, tum disciflos, ut vasorum ingressus egressusque spectentur.

FIG. I. Renum formam & emulgentia vasa exhibet.

- A A. Membrana renum communis adipe circumfusis separata.
 B B. Capsula urabiliaria, seu renes succenturiati.
 C C. Renes.
 D. Membrana renum propria particula separata.
 E E. Truncus vena cava descendens.
 F F. Truncus arteria magna descendens.
 G G. Ureteres.
 H H. Vena emulgentes.
 I I. Arteriae emulgentes.
 K K. Vena spermatica.
 L L. Arteria spermatica.
 m. Vena adiposa ex emulgente.
 n. Arteria adiposa.

FIG. II. Vasorum emulgentium in renum sinum partem ingressum demonstrat.

- AAA. Renis dissecti facies interna.
 B. Pelvis ureteris.
 C. Vena emulgens variis ramis in renem diffusa.
 D. Arteria emulgens multifariam divisa, vena ramusculis sese iungens.

FIG. III. Ureteris exortum adumbrat.

- AAA. Ren dissectus.
 B. Sinus amplius, seu pelvis ureteris circa renem.
 C. Ureter deorsum vergens.
 DDD. Tubuli ureteris carunculas amplectentes.
 EEE. Caruncula papillares.

FIG. IV. Carunculas ostendit.

- AAA. Discissi renis aspectus.
 BBB. Ureterum, quae carunculas ambiunt, ore aperta.
 CCC. Caruncula papillares dictae, quae urinam in renes transfcolant.

FIG. V. Apertus Ren in sinum usque exhibetur.

- AAA. Ren per gibbam partem divisus.
 BBB. Caruncula per medium secta.
 CCC. Tubuli ureteris.
 D. Valvus in ipsum usque sinum penetrans.

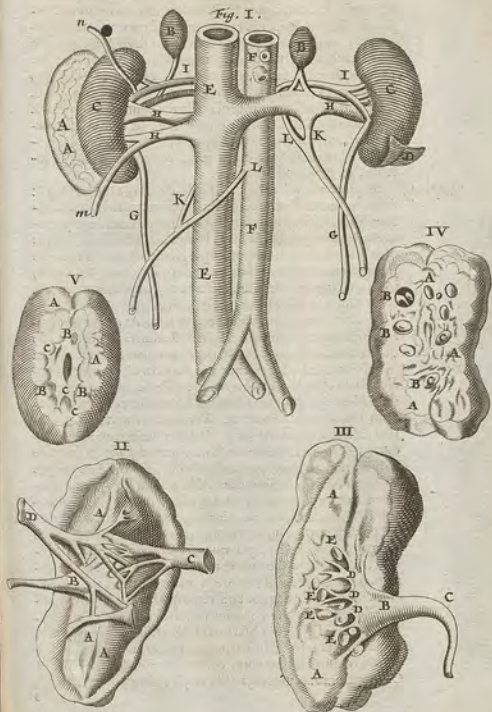

Vindicis nostris Anatomis contra Hofmannum demonstravimus. Adeps autem datus ad renum calorem servandum à feri copia, & ad vasa tuenda; dextro minus, si credimus *Aristoteli*, plus sinistro: quia calor dextri vel congerere non sinit, vel concretum liquat. Hoc cubat molli splis opus esse *Lindanus* conjicit, ne lumborum attritu dolent. Imo temperari calorem renum, & præservari ab ardore. *Malgiglio* probabilis ex subintrante pinguedine pelvis membranas & fistulas, quibus separatur urina, obliniri contra acridinem & falsedinem urinae: Forsan etiam non exiguum adipis portionem, cum redeunte sanguine, per venam cavam committeri; contabescere enim renes & corpus, eo adipe absente, ex *Foresti* observacione.

Substantia.

Substantiam vel carnem habent duram, compactam & densam, fere ut Cor, sed non ita fibrosam, quia valorum ad-sunt fibre. Sed ad sinus interni utrumque latus, remoto adipe, apparet substantia laxa, inaequalis & cavernosa. Haec caro subinde absumitur putrefque, unde vermes in renibus. In cane ejus magnitudinis vermem vidi (vidit & *Blasius*) in rene dextro cochleæ instar latentem, ut præter externam renis tunicam nihil superesset ac carne.

De substantia ita hæcenus credidimus. At nuper *Laurentius Bellinus* prodidit, substantiam Renum, nihil aliud esse quam *canaliculorum* & capillarum *meatum*, per quos urina in pelvim effluit, aggerit, nec aliam in illis carnem reperit. Secto enim per quamvis partem Rene, satis aperte conspici *fibras* quasdam *vel filamenta* à superficie externa ad cavum usque pelvis producta. Versus externam renem partem *subrubro* colore esse: ubi Pelvim subire, *albedinem* inducere, & invicem contexta & implicata *desinere* in cavitate Pelvis, non in *plures papillas* dividas, sed in *unum* corpus abeuntia, etiam in homine. Ablata enim Pelvi in conspectum venire *fibrosam* Renis carnem, non in plures mammillas distinctam, sed inordinato, tortuoso & implicito ductu pelvim undiqueque circumdantem. Haec *filamenta* esse *meatus* & *canaliculos*, per quos serum salum stillat in pelvim, si ab altero illorum extremo pelvim spectante comprimantur, inde enim prodire urinam, quasi ex tor siphunculis. Si coloratus liquor tam venæ quam arteriæ emulgenti injiciatur, ubique conspici intumescantem & furculos. Perspicillis id quoque observari. *Venas* nonnullas cavas esse, negari non potest; sed aliis quoque in pervis carnosus fibris donari renem substantiam, concedi pariter debet. Hinc in Observacionibus suis *Ant. Belschmannus* notat, in renibus can-

ninis videri, quo pacto à pelvi, per glandulosam substantiam, usque in carnosam renem partem, deducatur fibre quaedam albae, per quas serum coletur: ipsam vero *glandulosam* substantiam, si prematur, nil nisi serum emittere, *carnosam* simul sanguinem. Perspicilla fallere quandoque possunt, quia, ut recte *fac. Henr. Pauli*, facile vel inaequalitas quaedam pro valculo, vel rimula, vel tenui ruptura pro focva vel poro accipitur. Sed persequamur Renum historiam hæcenus receptam:

Ventres quasi binos accipere; exterior in parte ima, *Fal-*
lopio porta ductus; per quem emulgentia vasa feruntur, & primum ingrediuntur bipartita, itatim vero plerumque quadripartita diseminantur in totam renum substantiam, donec tandem in tenuissima capillamenta absumuntur. Interior nihil aliud est quam sinus ureteris amplus, hoc est, sinus membranae, factus ex ureteribus, in cavo renum expansis & dilatatis. Uretres vero in progressu non attenuantur, ut alia vasa, sed ramorum, octo aut decem ut plurimum, instar fistularum fines habent latus & apertos cribri in modum *Ruffo*, excipientes carunculas nonnullas.

Carunculae hæc sunt instar glandularum, minus coloratae & duriores reliqua carne. Primus *Carpus* invenit, quamvis *Rondelatus* se primum inventorem ait, & mammillares vocat processus. Alii papillares carunculas appellant, quod papillis mammarum simillimæ sint, pisi tunc magnitudine, superius sunt latiusculæ, inferius convexæ, & perforationes habent angustissimas, ut vix capillum admittant: qui sulci & canaliculi observantur, *Eustachio* deserviente, si secundum longitudinem renes secentur; qua sectione quoque carunculae secantur & conspiciuntur. Loco harum calculos in bove invent. Tenuis debebat esse perforatione, non sanguis pro nutritione renum requiritus una efflueret cum sero & bile in ureteres, quod alioquin fit renibus male affectis, aut meatibus nimis patentibus. Per canaliculos hos lotium in urinarii meatus ramos percolari non dubitat *Eustachius*. Num autem à tenuissimis venis & arteriis fiant, an in ipsa renum substantia sint excavati, ex Anatome judicari non potuit. *Lindanus* extrema esse arteriarum pronunciat. Quid si *Bellino* hic prælererit *Eustachius*?

Vasa habent omnis generis. *Venas* à cava.

1. *Emulgentes* ab officio dictas, *Blasio* potius *Renales* vel *Referentes*; quæ magna & insignes sunt, ob seri in corpore copiam: in quibus valvulas observari ait *Bassinius*, prohibentes seri in cavam regressum, sed aliud docet experientia, *ex*

FIGURARUM EXPLICATIO.

Ex L. Bellino.

FIG. I.

Renis humani ab Uterere ad pelvini usque per longum secti.

- AAA. Ren dissectus.
 B. Utereri dividimus ad dextram reflexus.
 C. Alia Utereri medietas ad sinistram inclinata.
 D. Vene Emulgentis ramus.
 E. Arterie Emulgentis ramus.
 F. Ater vena Emulgentis ramus.
 G. Pelvis aperta.
 HH. Quaedam papillaris corporis porciones à Pelvis tubulæ conspicuas.
 I. Principium Utereri.

FIG. II.

Humani renis medietas Pelvi vasisque plurimis liberata, ut unio & coitus tortuosus Renalium ductuum repræsentetur.

- AA. Extrema filamenta ad extimam superficiem desinentia.
 BBB. Renalium ductuum coitus, qui papillare corpus tortuosum efformat.
 CCC. Guttula seri à papillari corpore digitis expresso effluentes.

FIG. III.

Ejusdem papillæ portio separata.

- AA. Fibrarum extremitates ad superficiem Renis protense.
 BB. Filicam ejusdem papillæ pars, ex qua
 CCC. Guttula seri eliciuntur.

FIG. IV.

Cervinæ papillæ portio à Rene separata.

- A. Cervinæ papillæ albicans pars, ex qua serum exprimitur.
 B. Filicam a ejusdem à Pelvi ad usque Renis superficiem castivus.

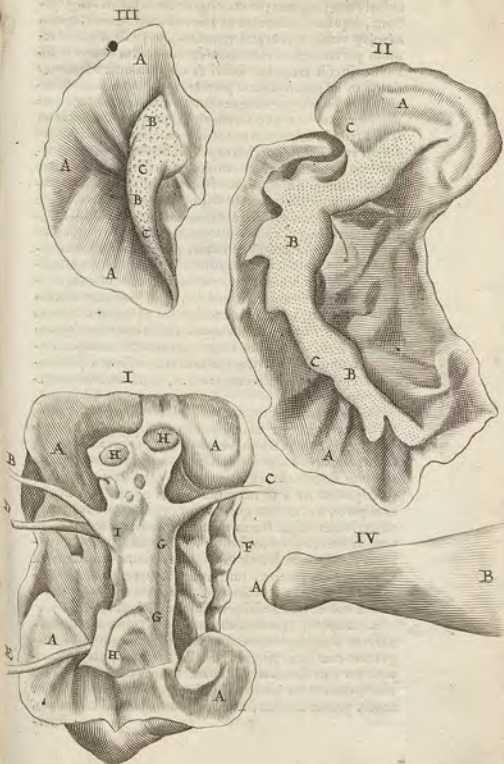

latiori enim sua parte cavam, acuminata & lunari renes spectant, à quibus aperiantur ex *Harveji* observatione, quam *œmptis* veram inveni & demonstravi, ut facile aliqui à renibus per emulgentes ad venam cavam possint remeare in solennis circuli circuitu. Brevi & obliquo ductu feruntur deorsum ad renem firmam partem, quemadmodum & *arteria emulgentes*, quæ insignes sunt, ab aortæ trunco ad renes derivatæ non tam ad calorem vitalem suspeditandum, ut frigiditati obviam eatur, quam ad renem nutritionem, & ad serum in sanguine arteriali copiosissime contentum expurgandum; vas enim hæc emulgentia, reni sibi similia aut unius numeri, sed aliquando senis, quinis, quaternis, ternis, plerumque binis ramulis distincte renes aduentia, idque vel utroque latere vel alterutro, reni unico, ubi ea firmam renis partem ingressa sunt, uterque ramus subito in quatuor aut quinque minores subdividitur, qui rursus in alios minores dirempti, tandem in capillares minimasque venulas arteriolasque resolvuntur, quæ ad capita caruncularum desinunt, in quæ serum transundunt, ut ad ureterum tubulos distillet: nusquam tamen emulgentes ad tubulos ureteris aperiantur. Flatu enim aut aqua immixta, per emulgentes aperiantur. Flatu enim aut aqua immixta, per emulgentes aperiantur. Flatu enim aut aqua immixta, per emulgentes aperiantur.

De ramis emulgentium minoribus notat *Belinus*, tunica pelvis involutas per fibrosam carnem dispersos circulariter illius partes amplectentes, orbiculari figuram æmulari: & ab interna horum circularum seu alveolorum parte prodire minores furculos simili forma orbiculari, sicut *Higlmorus* descripsit. At à se inventum addit: ab externa circulo-rum parte, tam arterias quam venas capillares produci, quæ ad extimam usque Renis superficiem excurrunt, undequaque fibrosæ carni miscentur, quod videtur posse demonstrari, abrafâ carne & immixto humore colorato in venam & arteriam emulgentem, tum enim per superficiem renis exsudare liquorem; & secto rene, filamenta directâ apparere, eodem colore tinctâ ad superficiem pertingentia.

Adiposa.

2. *Adiposa.* Dextram ab emulgente, rarius à trunco, sinistram à cava productâ ad exteriorem tunicam, quæ sanguinem continet pinguedinis. Ex adipe propriis valis *adiposis* per membranam adiposam propagatis hæc deducit *Malpighius*. Aliis porro valis ad nutritionem non indigent renes, præter arterias, nonnunquam ex aorta immediate inter-

interdum ex cœliaca ortas, sicuti vesica biliaris & urinaria, nam non ut hæc purum excrementum trahunt.

Nervum utrinque unum habet exilim à *Stomachico* sexti *Nervi*, paris ramo in propriam membranam distributum, unde ventriculi & renum consensus, ut in nephriticis ventriculi subversio & vomitus. Pauce vero nervorum propagines circa principia arteriarum mesenterii procedunt, quarum pars cum arteriis emulgentibus cavum renum subit, & per substantiam disseminat. Hinc nephritici dolores gravativos habent vehementiores: sed dolor tamen fit acrior, si calculus in ureteres angustus & valde sensibiles ingreditur. Interplexum hepaticum & renalem nervum amplum protendit *Willisius*, unde consensus ventriculi & nephriticorum reperit, quia in tali vomitione vas chelidocha irritata inaniuntur.

Cur in calculo renalis remanens?

Vasa Lactea propter viciniam renibus communicare in *Lactea*. *Hist. Lat. Tbor.* suspicabar, quia brevis ea esse via videatur, qua 1. potatos citissime & copiose mejant. 2. In diabete legitima potus talis brevi reddatur, qua fuit assumptus. 3. In quibusdam lac seu chylus cum urina fit redditus. 4. Nephriticis exhibitâ lithontripica statim subito sublevant, vel Venerem simulantiâ, legumina, &c. brevi mora & sine impedimento viarum ad arterias emulgentes & spermaticas deveniant. 5. Diuretica in urina odorem & colorem imprimant. 6. Cum cibus deglutita mola, acus, pili, apii radices, fungi, muscæ, semen anisi, carbones, alkekengi, paleosolus, &c. simul cum urina sint reddita. Defendit id mecum *Mæbius*. Hinc in seminis plerisque, ut & aliis in temperaturis frigidioribus, ex chylo aquosiori, semper tale albicans sedimentum in urina etiam sana deprehendit. Alii communio-nem manifestam non inveniunt. Tutatus sum interim hæc thesin in *Desfoss. contr. Riolanam*, & in *Hep. Exat. contra Schenckium*, commodiorem ob viæ brevitate, quam per vulgares ambages. Vicinitatis jus multum posse, viis nobis, non Naturæ, ignotis, variè in corpore *patiensibus* docent, alibi propositæ.

Lymphatica vas ad renes quoque lympham immediate *Lymphati-* ob viciniam deducere, in *Hist. Vas. Lymph.* dubitabam. Me-
ca. diate per lactæas vicinas concedit *Mæbius*. Lymphæ ductus Renibus assignat *Belinus* accuratiori manu aliquando ostendendos.

Hæc vero *structura* a renem est in homine. Nam *alios in cane Structura* est, ubi alios adfunt cavitates, in hominis vero renibus nullæ, nisi quæ ab emulgentibus & ureteribus variè diversis formantur.
mi.

*Cribrum
benedictum
verigra-
tum.*

Viscitum quoque veterum nonnullorum est de *cribro* benedicto formium. Finxerunt enim, in renibus duas cavitates secundum longitudinem sitas: unam supremam, in quam sanguis serosus ex emulgentibus effunderetur; alteram infimam, quas transverfa quadam membrana distinguere putabatur, inftar cribri angulissimum foraminibus pervias; unde colatorium vocarunt. & benedictum cribrum, per quod volere percolari ferunt in ureteres, sanguinem vero probum remanere pro nutritione renum. Hac antiquorum fomina *Vesalius* recte rejicit; sed internum hallucinatur, dum cavitates retinet in humano rene, quales in canino continentur, prohibetque fecari renem hominis & ovis ob pinguedinem. Defendit hoc cribrum *Riolanus*, sed per carunculas tantum explicat, ut nos, tenuissimis foraminibus p. rivas, ut supra dictum.

*Porosum
quod.*

His foraminibus seu *poris* certa magnitudo & figura assignatur ex *Carræsi* principiis, quibus accommodati liquores permeant, non alii diversi. Frustra enim, ut *Praquetus* bene urget, postquam cum *Desjussinus*, circulari foraminibus triangulari equalis, cum illius diametro altitudinis, ut & triangulari quadratum, aut aliud ejusmodi Polygonum coneris intrudere. Hinc bilis excluditur, quando serum admittitur, quia figura utriusque est diversa.

*Quomodo
secreta
sunt?*

Quomodo sine facultate secretrice, seri in renibus secretio fiat, aperit *Bellinus* ex mente *Jo. Alph. Borelli*. Sanguis quippe per arteriam emulgentem ad subtilissimas arteriolas renis, inde extra vasa effluit in spatiosa inania, ubi & venae emulgentes capillares, & Renales ductus sibi proportionatos ingreditur, pelliturque motu diaphragmatis, compressis renibus, ad pelvim, sanguis vero ad venas, ut ad cavam regrediatur.

*In renibus
quod Aristoteli
telis oritur.*

Ufus. Brasiliensis & Asclepiadis sequaces frustra à natura conditos renes putarunt. Et *Aristoteles* quandoque aliter, telis oritur, nullam eos necessitatem habere, sed

Urina quomodo fiat.

Ufus est, serosum sanguinem attrahere per emulgentes arterias, ut ita sanguis repergatur. Per hac vasa ergo egrediens sanguis semper fertur per ramos emulgentium, qui in carnem totam renum disseminantur, & in tenuissimas tandem abeunt vias, ut in carnem renum tandem effundatur recta humor serosus: pars vero sanguinea & laudabilis partim remanet pro nutritione renum, partim per emulgentes venulas patulas in cavam redit ad cor, serosa & aquea percolatur per carunculas papillares, perforatas in ramos ureterum, qui in unum amplum sinum sive ureterem expandunt

coeunt

coeunt, in quem effunditur serum, & per ureteres in vesicam, unde urina. Quia vero flavescit urina, putatur portio bilis flavæ à folliculo fellis non repurgate cum sero permeante, ut mendentur ureteres à bile, sicut intestina.

Olibanius, Semerus, Olaus Wormius, quos magno numero sequuntur alii, *Hofmannus, Meibomius, Horstius, Leseus, Eichstadius, Sperlinger*, & plures, preparationem renibus attribunt, quod calidi renes propensionem ad libidinem, frigidi Veneris segnitiam adferant, quod in is animalibus quæ Venere utuntur, odore saporeque feminis vias referant, quod desistantur castrata. Quod in Gonorrhœa à feminis copia, remedia refrigerantia non sine successu renibus admoveantur: Quod ex lumbis egressi dicuntur homines, idemque pro libidinis sede decaentur: Quod iis flagellatis Veneris appetitus suscitetur: quod denique in salicibus tabes nephritica contingat, quæ certe non sunt nullius momenti, nisi forsân odor saporeque inde renibus adveniat, quod tali nutrimento nutriantur, qualis feminis materia est quæ ad generationem feminis vicino loco deserit. Et cum renes calent aut frigent, vicina quoque caleant frigeantque loca, per quæ feminis materia deserit, in quibus alteratur, quare & constitutioni renum semen respondeat. Putat enim *Joh. Walaeus*, huic renum usui circulationem sanguinis obitare; nam à renibus ad testes non deserit sanguis, per emulgentes & venas; sed tantum ex aorta per arterias Spermaticas delabatur. Possent tamen cum circulari sanguinis motu conciliari hæc renum actio à tantis viris defensa, si dicamus 1. sanguinem arteriosum serosorem trahi à renibus per emulgentes arterias, unde reliquus qui recta descendit per arterias Spermaticas fit deceptor & feminis aptior. Cujus id indicium habemus, quod si renum attractio imbecillior fit, sanguine serosior ad testes deveniat, ad generationem inquit semen effundatur, quanquam copiosius. 2. à renibus irradiari vasa Spermatica vicina, quomodo modo cerebrum subjectas sibi partes irradiat inista proprietate, luminis æmula. 3. Si quidem quod ad testes ex renibus ferretur, facile esset à sero rem expedire, quod acre titillationem excitat ad stimulum desideriumque Veneris. Non enim *Helmontii* argumentis persuasior, sal lotii tollere semini fecunditatem, si moderatum fuerit, cum juvet & acrimonia sua semen & fluiditate. Carent quidem aviculæ maxime falaces renibus & vesicæ, sed renibus vicarium quid habent, nempe carunculas quasdam renum speciem ostendentes, teste *Aristotele*, aliique continnas cum vena cavâ & aorta per emulgentis vasa.

*An testes
preparantur
renibus?*

*Conciliatur
hæc sententia
cum
circulatione
sanguinis
delibata.*

Reve-

An gine-
rent sangui-
nem?

Reverendissimi sanguificationem quandam renibus tribuit, t. Quod parenchyma, & plurima vasa habeant. Sed parenchyma poterint ob vasa habere, ne implicarentur: vasa autem debuerunt habere plurima, quo copiosius solum expurgarent, ita ut plurimis minimisque ostiis serum ad carunculas sine sanguinis copia emitteretur. 2. Quod qui in sanie rubri, clari, solidi, pro morbi specie, modo obsecuti & subnigri, modo subalbidi inveniuntur, & interdum laxi & fragiles & quasi putres, interdum duri & aridi. Sed id potuit contingisse, quod ut relique quedam partes, ita & ipsi renes ærotaverint, aut quod præ morbo læta alibi concoctione, bono nutriti sanguine non poterint. 3. Quod crudiæ calculosorum sint urinx, sed ejus rei aliam vulgo reddere causam solent, quod obstructis renibus tenuiora tantum queant exire. 4. Quod quati ex leucophlegmatia calculi tumeat & palefcent; verum id facile contigerit quod à debilibus renibus, aut non satis è corpore trahatur serum, aut renibus obstructis debite haud possit expelli. Si tamen asserere è aliisve velit, quod admixta illac sanguinis circulatione, sanguis hic paulo amplius quam in simplici vase immutetur, me non habebit adversantem. Pro se quidem sanguinem mutat, sed pro reliquo corpore tantum serum expurgant.

CAP. XVIII.

DE CAPSULIS AT RABILIARIIS.

Hæc vasa à plurimis negliguntur, nec observantur; quamvis semper & in omnibus cadaveribus inveniuntur, quicquid contradicat *Archangelus*. Neque statuendum est, esse hæc capsulas ex superflua materia, ut est sextus digitus.

Inventio
primus.

Prima inventio horum corpusculorum debetur *Bartholomæo Eustachio*, qui sub glandularum nomine meminit, & post eum *Archangelus* & *Baubinus*. *Casseri* renes succenturiatos vocat. Nos ob usum, quem iis tribuimus, capsulas atrabiliaris vocabimus. *Whartonus* glandulas ad plexum nominat, seu glandulas ad plexum nervorum sitas.

Sicut.

Sunt vero capse hæc ita sitæ, ut foris incumbant renibus parte superiori qua venam cavam respiciunt, adipè tectæ & membranis. Hepati dextram adhæsisse semel vidi.

Numerus.

Numero tot sunt quot renes. Cuilibet enim reni una capsula incumbit. Quatuor nobis aliquando vixit, quarum dux major

maiores figura quadrata supra, totidemque minores figura rotunda, sed inæquali & aspera, infra emulgentes erant sitæ.

Magnitudo non semper æqualis; ut plurimum dextra finistram superat, aliquando tamen & hæc illam, in fetu renes fere ædæquati, forsân quia humidiores, & dilutiorem succum melancholicum continent, quem cum diluteri fatis non expellant, sed coæquant, hæc capsule fortiter. In adultis vero arcantur, minoreque fiunt, nunquam proventus melancholiæ illis sit superior, partim quia paulatim collecta melancholia paulatim exercentur ob robur naturæ; partim quia serum à calidioribus exsiccat, quo fetus abundabat; partim denique quia crescentibus renibus comprimuntur: tamen in adulto ob atræ bilis copiosum proventum dupla magnitudine semel observati, quum aliquo majorem nucem vomicam non superent.

Cavitates habent internam manifestam in majori extremitate tam in adultis quam fetu, extrema totius fere capsule interiori ambientem, in qua humorem quandam continere deprehenduntur feculentum & nigrum, ut etiam parietes interioris eo nigrore tincti apparent. In infantibus subinde sanguis serosus mihi apparuit. Miror cavitatem hanc non vidisse *Riolanum*, vel videre noluisse, quam adeo exiguum claudit, ut vix tenue pisum admittat, capax tamen est subinde, & semper adeo diffusa, ut multa pisa compressa capiat, & stilum hinc inde adactum sine violentia. Capax igitur continet spatium respectu exigui corporis. Nec unquam natura frustanea etiam in minimis venarum capillarum spaciis. Exigua est recepti portio, sed multa censetur, quia successione recipitur & ejicitur. Possit quidem à sanguinis permissione miscere hic humor, sicut & bilis possit, utrique tamen excremento sua vasa & receptacula dicata sunt, ne sanguis inquinetur. *Lindanus* nos veros putat in fetu, *Riolanum* vero in adultis. Sed in fure fatis adulto demonstravi Hænicæ cavitatem quæ 12. pisa capiebat. *Blasius* familia observat. De hæc cavitate duo notat *Whartonus*. 1. In eam plurima è glandulæ substantia produentia *foramina* hiantibus oculis terminari. Forsân est Lymphaticis. 2. Cavitate ipsam, in venam sibi proximam dehiscentem, ibidem *valvulis* muniti, venam versus aperitam, retrorsum clausam.

Figura & substantia sæpe renibus respondent, nisi quod *Figura* hæc non nihil laxior sit, ut videntur quasi parvi renes ma. *substantia* gnis incumbentes. Unde forte *Casserio* renes succenturiati dicun-

Magnitudo
des
Vide Tabulam.

Cavitas.

Riolanus
notavit.

FIGURARUM EXPLICATIO.

Capfulæ atrabiliarie hominis & aliorum animalium exhibeatur. In quibus omnibus

- A. Capfulas integras representat.
 B. Easdem dissectas, ut in costisellum veniant cavitates interiores diversâ forma variâ.
 C. Venas & arterias earum indicat, tum ab aorta & cava, tum ab emulgentibus enatis.
 D. Vena est cava.
 E. Arteria aorta.
 F. Vasa utriusque lateris, emulgentia dicta.
 G. Renes decurvati.

dicuntur: scilicet vero depresso sunt substantia inflar placenta (intus tantum excavata) & figura quadrate oblonga & subinde triangulares, rarius orbiculares, quia raro eadem figura cernuntur.

Comeduntur. ubi incumbunt, exteriori renum membranae adeo firmiter, ut negligentioribus diaphragmatis membranae connexæ relinquuntur exemptis renibus. Hinc fit, ut *mulus* non observent.

Vena & arteria. Vasa habent: venas & arterias ex medijs emulgentibus eo derivatas. Interdum ex rene simul eo vena mittitur, aliquando autem furculus juxta epar ex cava eo productur, aliquando & ab adiposa, aliquando ex omnibus istis locis, modo simplici, modo duplici ramo. In dextra parte fere semper à trunco vene cavæ ramus oritur, in sinistra ab emulgente, teste *Marchetti*. Quandoque arteria simplex ex emulgentibus, duplex aliquando, nonnunquam ex aortæ trunco modo unus ramulus, modo tres.

Lymphatica vasa. Lymphatica vasa quoque habent. Existimat enim *Balthasar van den Cruyce* in *Epist. ad Deusingham*, in bibonibus ad has glandulas excretorias per venas lacteas seu aque ductus, qui à ventriculo versus pylorum & circa duodenum oriuntur, ferri aquosos & ferrosos humores, quando ventriculus à pota distenditur & repletur. Idem postea multis presentibus confirmasse & palam offendisse *Bissium*, ac præterea à Lymphaticis illis recta tendere ad Receptaculum quoddam membranofum capacitatis satis amplæ inter Renes succenturiatos situm.

Nervi. Nervos acceperunt hæ capfulæ. Nam circa principia arteriarum

Capfulæ humane Rotundæ

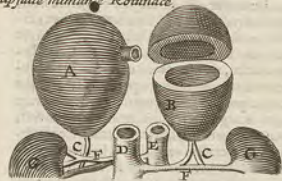

Capfulæ humane Triangulares



Capfulæ humane quadrate et Ovales

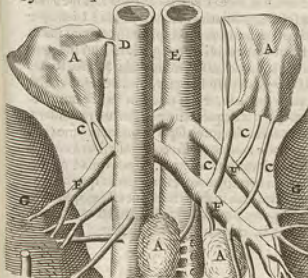

riarum mesenterii, alique nervorum propagines invicem misce producuntur, quarum pars una renes & incumbentes has capsas adit.

Uti sensus
dona An-
doren.

Uti hætenus ignoratus est. Si aliquid conijcere licet, uti recte considerata structura & ductibus omnino licet; dicemus recipi in his capsulis humorem bilarium, crassum & excrementitium, qui a sanguine in epate, vel corde, vel lie-
ne, vel utroque confecto, maxime vero eo, quem in lie-
nec laborari supra probavimus, nondum expurgatus fuit ibique
servari & vinci, quia per angustos renum meatus penetrare
non potuit; neque nos gravis rei sursum ascensio moveat,
que subinde a facultate partis expultrice vel trahicæ in cor-
pore nostro evenit, imo tracto vel pulso vehementiori elati-
ori positi in spiritalibus juvat. Hinc forte urine etiam
nigræ sunt, si aliquando humor hic in capsis nimium coar-
cervetur: ubi quoque sedes alijcus causæ morbificæ indu-
bie sæpius esse potest, præsertim melancholicæ, cujus sensu
doloris quo minus percipiunt, melancholici impediunt
nervi exiles & humorum crassities sensum obtundens.

Defensus
contra
Hylimo-
rion.

Quantquam hic humor sit p. n. nec in bene disposito cor-
pore reperitur, sicut objicit *Hylimorion*, tamen etiam hinc
similibusque excrementis glandulæ dicæ sunt, ne corpus
morbosum evadat si retineantur. Quantquam etiam excre-
mentitia materia semper transititur ad aliqua emun-
ctoria ut foras e corpore eliminetur, ut recte *Whartonus* ur-
get, non tamen id semper immediate, quod in sero videm-
us, venosum genus aliaque loca interdum percurrente.

Et Mar-
clestion.

Marchettus pueros nobis obvertit, in quibus, tali succo non
abundantibus, majores glandulæ ceruntur. Cui superius
satisfecimus. Laudatus antea *Crygius* optima ratione à no-
bis vocatas Capsulas Atrabiliaris defendit, quia à Liene per
funiculum nervosum humorem recipiant in cavitate sua a-
trabiliarium, spiritu salis acidi imprægnatum, qui inde per
ductus satis conspicuos ad valæ emulgentiæ & ipsos Renes
derivat. *Cl. Vestingius* in usu hoc convenit, sed unde veniat
non explicat, aut quomodo. Nam tractum serosæ humidita-
tis adjuvare credit, atraque bilis particulam recondere,
que coaguli instar feri à sanguine separationem promovet.

Secundum
Pestum-
gion.

Olbassius excrementis renum crassis & terrestribus à conco-
ctione illorum resultantibus assignat. Unde quia à majori
viscere major excrementorum copia redundat quam à mi-
nore, conceptaculum ejus in dextris debuit esse amplius, &
dextræ capsulæ majores, quia major sinistro est ren dexter.

Secundum
Olbassium.

Nullus autem de viis cogitavit per quam sanguis ater hoc
depo-

deponatur. In promptu sunt arteriæ circulatoribus (nam
ex antiqua opinione facile est viam invenire) capsulis his ab
emulgente communicata, vel ab ipso aortæ trunco, quæ
nutrimentum qualecunque adherentes, adeponunt sangui-
nis arterioi excrementum, quod in superioribus eva-
cuatum non fuerat. Sed quomodo regreditur ex capsulis,
quomodo ad renes perveniat, ut tingatur urine, non aequè
facile est explicata, nam vense in emulgentibus desinunt
vel ipsa cava, raro in renibus, atque ita vel succum illum
excrementitium perpetuo servant, quod verosimile non
est, & vense tum nihil agerent, tum rursus ad cavam remitte-
rent & ad cor, vel sane per emulgentes venas rectæ reme-
grederentur, nihil repugnante contra motu excutitis sangui-
nis ex renibus. Hunc motum contrarium humor cras-
sior & validior facile superat, contrahentibus etiam multi-
plicibus ramis, quemadmodum in lumbinis contrarias
subinde aquas ad sarpes & in medio decurrere videmus
apertis ostiis. At fæpius vena capsulæ dextræ immediate
inferitur et trunco cavæ: Tum sane vel non satis expurgatur
illa capsula, unde morbus latens, vel negligendus ibi circu-
laris motus, qui in minimis non raro variat; vel si religiose
servandus est, reverberium renum hic concipimus; sanguis
enim ex renibus per emulgentes venas refluxens sursum ad
cavam, quia sursum tantum, non succum alium crassiorem
in renibus deposuit, per venam capsulæ proximam sese in-
sinuat, & ex capsula per arteriolas regrediens cum emulgenti-
bus arteriis rursus renes adit, indeque per urinas expurga-
tur. Cui optime conijecit, optimus vates esto.

Quæ etiã
sumus à
capsulis ad
renes pã-
veniat.

Commercium Capsularum cum liene per nervos fieri ex
Crygio andivimus. Non dissentit in viis *Whartonus*, sed in
materia. Melancholicum succum quidem impugnat, con-
cedit tamen aliquod ex liene ferri ad has cavitates, quod no-
minare nefest, nervis inutile, sed venis proficuum, ad serum
tamen accedens per nervum fixati parvi turgidulum & quasi
nodosum, cui arctè appenduntur hæ glandulæ, cujus ner-
vus ex plexu in funiculum unum copulatur, ex quo funi-
culo nervi ad liencm disseminantur. Sed tanti non esse judi-
cat *J. Th. Schenckius*, ut tale excrementum ipsi impetetur,
quod substantia etiam à communi isto nervorum excre-
mento differt.

Nervos quidem retinet *Fr. Sylvius*, sed nihil ab illis alienum
substituit: liquorem enim hac cavitate contentum ex
sanguine & animali spiritu paratum inservire sanguini à
Renibus post lotii serosi separationem redentis & hætenus
depo-

minus fluidio & coagulatione & coitu fervando.

Ufus scilicet Spigelius, quem imitatur fideliter *Rostchoyfti Laurentbergius*, his capsulis alios usus assignavit, 1. ut implant vacuum inter renes & diaphragma. 2. ut fulcrum ventriculo eo loco qui est supra venas & arterias emulgentes. Sed Resp. 1. Natura nihil facit frustra aut incondisate, multo minus partem nobilem & animatam foli spatio implendo determinat, quam paulo majori rene poterat replere. 2. Fulcra hæc propter exilitatem nimis forent debilia. Nec foli ventriculo, sed aliis partibus vicinis nullum in adultis habere usum scribit, sed esse post partum inutilem, tanquam vigtas & marcidæ, inftar valorum umbilicalium, adeoque usum querendum in foetu, ubi sunt grandiores, quorum quædam quum adipe desituntur, excipiuntur in capsulis succo adipi renali generando dicatur. Sed 1. marcidæ esse in adultis, vetant cavitas, venæ, arteriæ, humor, &c. 2. Umbilicalium usus cessat, quia non alligandus amplius foetus, nec à matre atrahendum alimentum. Has autem capsulas infervere adultis, supra probatum, alioquin frustra venæ, arteriæ, &c. 3. Foetus renes carere semper adipe, falsum deprehendi. 4. Adeps à succo illo seroso & atro nunquam generatur, oclaginosus autem vix ab ullo hic visus. 5. Nec glandularum usus in adultis cessat, quanquam moles contrahatur.

An in adultis habeant usum?

CAP. XIX.

DE URETERIBUS.

Ureteres **U**reteres seu urinæ ductores, sunt vasâ oblonga vel canalibus, à renibus oriundis, in vesicam explantatis urinam à renibus in vesicam advehentes.

Numerus. Numero communiter ureteres bini sunt; utrinque unus, aliquando duo, aut etiam plures, atque insertionem tamen in unum coeuntes, ut in subiecto quodam quoque observavit *Car. Stephanus*, & *Joa. van Horne*; At ureteres utrinque binos in vesicam diversis locis inferatos, alterum juxta cervicem, alterum in fundum vesicæ delatum, in cadavere lue Venerea laborante vidit *Cl. Riolanus*, & in alio *Panarolus*. *Solomon Albertus* dextro lateri tres, sinistro unicum notavit. Nos partem diversitatem advertimus simpliciter, ut in *Historiis Anatamicis rarioribus* inter alia monstramus.

Situs. Plures occupant partes secundum principium, medium & finem. Principium est in ipsis renibus, quicquid

Situs.

Elfofian-

Elfofmannus, Riolanus, Laurentbergius, Plempius, Lindanius, contra anchoritatum veterum, *Hippocratis, Aristotelis, Aristi, Ruffi, Celsi*, repugnent. in quibus veluti radices à terra oriuntur, & vena ex hepate. Nec similitudo cum vesica non movet, quia i. ureterum peculiaris, ab utroque distincta, est natura. 2. renum ventrum parum abfimiles. 3. non omnia referunt naturam sui ortus aut colorum, ut in aorta & cava videmus. Neque cohesio cum vesica quidquam inferri, quum anchor hic quam in renibus non sit, commode inter membranam vesicæ & musculum separabilis. Ergo *Principium* est in renibus, ex fistulis seu canalibus novem vel decem principibus, in quibus singulis caruncule supra explicatæ apponuntur licet etiam medio corum perforato caruncule apponantur. Fistule vero illæ in pauciores & majores abeunt ramos, communitur tres, distributos in renis regionem summam, mediâ & infimam. Hi deinde in unum amplum sinum coeunt, qui sinu renum parte egreditur. *Medium* est totus canalus oblongus, lumborum musculis incumbens, inter duas peritonæi membranas, quibus

Commeuntur Ureteres; & superius renibus, inferius vesicæ, cujus interiori substantia continuantur, ut citra disruptionem divelli nequeant. *Finis* est, ubi implantantur, obliquæ delati ad latitudinem digiti inter vesicæ propriam membranam & musculum ejusdem circumvolutam, non longe à collo vesicæ in postica sede. Et præter obliquam

seterum insertionem, quæ prohibere nihil potest, quia patula, nisi leviter seri ad ureteres gressum, apponuntur implantationi duæ membranulæ transverse inftar valvularum in solibus, occultentes ureterum introitum, ne urinæ gredi queat. Hinc ne flatum quidem vesica inflata, & ad cervicem archata immittit. Negant hanc valvulas *Laurentius, Riolanus, Plempius*, reliquis repugnantibus consensit. Sed licet tortuosus sit ductus, patulus tamen est. Colon quoque non parum intorquetur, magis ileon, valvulam tamen affixam habent. Quoi ipsi coguntur, præcunte *Valsalvo*, lateri geminam membranam mutuo applicatam foramen ureterum exacte intercludere, quam nihil prohibet valvulam appellare, cum revera valvularum figuram habeat & usum. Unam valvulam mitralem in viro sano observavi, tam arcu claudere angustum orificium, ut stilum quidem admitteret, sed ex vesica nullum gressum. *Foramina* ureterum & meatus urinarii ad trianguli figuram & mutuo respicere, observavit *Borrichius*.

Magnitudo. Oblonga sunt vasâ, crassa & concava, pa-

N 2

Magnitudo.
læam

leam lata. At in calculosis dissectis, sæpius vidimus cavitate eorum duos digitos admittere, imo æqualem intestini fieri.

Figura.

Figura. Teretia sunt vasa instar canalium, & nihil obliqua, instar literæ S.

Membrana.

Membranam duplicem habent: Unam communem à peritonæo ad validitatem, alteram propriam substantiæ interiori vesicæ similem & continuam, albam (hinc vocant quidam, inter quos *Celsus*, vases colore albas) exsanguenâ, nervosam, crassam, validam, fibris rectis & obliquis, ut distendi queat, donatam.

Fœta.

Venas & arterias exiles à vicinis partibus recipiunt. Nervos vero à sexto pari & medulla lumborum. Unde exquisitè sentiunt, caventque ne piviuta vicidâ inhærendo necessarium meatum occludat, divinante *Lindano*. Et dolent, si calculi pertranfant, quem doloris sensum juvat & distentio membranosi hujus corporis à calculis grandioribus.

Ufus.

Ufus est, ut per eos tanquam canales urina in renibus à sanguine segregata feratur in vesicam; arenule etiam aliquando & calculi, vermes, aciculæ, capilli, pus, sanguis, &c. Urina vero fertur manifesto ductu antea explicato in vesicam, quem ductum quia ignoravit *Aesclepiades*, voluit cæco modo serum in vesicam duci, ac si in halitum prius resolveretur, transfudaret, & postea in humorem priori similem concreveret: quam etiam transfusionem statuit *Paracelsus*.

Error Aesclepiadis, et Paracelsi.

CAP. XX.

DE VESICA URINARIA

Vesicæ sit.

Vesica hæc in hypogastrio sita est, inter geminas peritonæi tunicas, in cavitate, quæ sit ab oilibus sacro, coxarum & pubis, tanquam in proprio ventre & ab abdomine separato; in viris supra rectum intestinum; in fœminis inter collum uteri & os pubis. Vesicam nullam in Patavino invenit *Marchettus*, sed ejus loco cavernulas. In puella quoque ejus defectum observavit *Jo. van Horne*: ureteres enim in media pube se exonerant, quæ parte glandulosa quædam corpuscula exterius eminebant urina transfundante madida. Vesicæ quoque caruisset hominem illum, qui, desiciente pene, lotium ex spongia emittebat sub umbilico sita: de quo nos in *Hist. Rar.* putamus.

Magn.

Magnitudo variat, prout enim majores pulmones, eo major quoque vesica est, adeo ut quæ pulmonem non habent animalia, vesicam quoque non habeant: & prout varie distenditur. Aliquando enim plena in ventre prominet, ut tactu deprehendi queat, aliquando vacua in sectionibus vix cognoscitur statim ob parvitatem, quæ instar pyri majusculi est.

Magnitudo.

Figura est oblonge globosa pyri instar & rotunda, ut ca. Figura. pax lit: atque intus cavitationem cuius habet vesicæ, raro duas, membrana ceu septo distinctas. Quales in puella 35. annorum invenit *Voltherus Coiter*, & *Cassp. Bauhinus*. *Motichenius* noster ex Anatome Patavina *Molinæti* refert vesicam parvam majori aliquando fuisse adnatam, quæ tamen cum ipsa communione habebat. De vesica vitulina idem narrat *Blasius*. Nec dissimiles in cadavere Magni *Casauboni* repertas nobis descripsit *Raphaël Thorius*, & *Brouardus*, quarum altera sinistra adscititia rotundo foramine in dextram erat pervia quatuor digitorum apices admittente, urina turgens: quam stans vicibus & solito conatu per dextram exercebat, capacitatis ad illam sextuplæ membranis totidem illi continua spissis & reliquis vesicæ majori communibus. Duplex hæc veritas in his similibusque non formatur ex dilatatione ureteris intra duplicatam vesicæ, quod sæpe tamen evenire potest, sed in *Casaubono* uterque ureter in vesicam desinebat, eandemque talem ab ortu fuisse, idem demonstrant. Ita volente natura, ut sicut animus ejus supra mortales, ita corporis singularis consuetudo parem admirationem posteris relinqueret: hujus autem figuram exhibuit *Beverovicius*. A fundo sensim coarctatur in collum angustum, unde dicitur vesicæ partes: fundus & cervix.

Connectitur fundus peritonæo, item umbilico per intermedium ligamentum, urachum dictum, & duas umbilicales arterias rescitatas, ne homine recto incidente fundus cervici incumbat: unde vesicæ & umbilici consensus est, & hujus dolor à calculo vesicæ magno. Cervix vesicæ connectitur in fœminis collo uteri & vicinis oilibus coxarum. In viris, recto intestino.

Substantia est partim membranosa ad robur, extensionem & corrugationem: partim carnosâ ad motum. Nam duas habet membranas & unum muscolum circumvolventem totam vesicam, quem omnes alii Anatomici, excepto *Aguespendente*, tertiam ejus membranam faciunt, non muscolum.

Prima membrana est externa & communis, à peritonæo valida & densa.

Membrana.

N. 3.

Altera.

FIGURARUM EXPLICATIO.

I. & II. Vesicæ tunicae, tum à posteriori ejus parte fitas vesiculas feminales exprimit.

FIGURA I.

- AA. Tunica vesicæ communis.
 BBB. Tunica ejus media musculosis fibris donata.
 C. Tunica ipsius intima rugosa.
 DD. Cervix vesicæ.
 E. Vesicæ sphincter.
 FF. Glandula prostatæ.
 GG. Ureterum portio.
 hh. Eorundem inter duas vesicæ tunicas insertio.

FIGURA II.

- A. Vesicæ aperta intima tunica.
 BB. Ureterum pars.
 CC. Orificia ureterum in vesicâ diducta.
 DD. Vasorum deferentium portio.
 EE. Vesicula feminales expansa.
 FF. Glandula prostatæ divisa.
 G. Foramen à vesiculis in urethra principium tendens, in
 vula præditum.
 H. Meatus femini urinæque communis.

FIGURA III.

- A. Vesicæ posterior facies, externa tunica denudata.
 BB. Ureteres.
 CC. Vasorum semen deferentium portio.
 DD. Capsula feminales.
 dd. Eorundem sinte.
 EE. Vesicula feminales cellulas exprimentes varias.
 FF. Glandula prostatæ.
 G. Urethra.

Est autem cervix vesicæ vel collum angustior pars, per *Cervix* quam urina emittitur. In viris collum hoc est magis oblongum, angustum, & nonnihil contortum, quia penis corporibus subjecum sursum sub ossibus pubis ab ano ad penis exitum fertur: cui posteriore parte glandulæ binæ apponuntur, *prostatæ* dictæ: In feminis brevius & lata cervix est, recta deorsum protensa, & uteri collo superius implantata. In utroque sexu cervix carnosâ esse, quæ vulnerata propterea coalescit, cum cætera vesicæ vulnera sit lethalia ut plurimum ex Hippocrate, plurimis fibris contexta, præsertim transverfis, quæ constringunt collum vesicæ, ne involuntarie nobis urina effluat, & musculus hic orbicularis ab hoc usu dicitur, sphincter: qui si refrigeretur, paralyti vel alio affectu laedatur, fit mictio involuntaria.

De fibris sphincteris accuratius quæ observavit *Borrichius* noster merentur expendi. In femina. Cervix vesicæ duos transverfos digitos longa, sphincter parvus, sed non orbicularis, ut vulgo dicitur, verum secundum longitudinem sphincteris porrectis fibris insignis, nisi quod fibræ illæ tantillum ad obliquos angulos, sed vix notabiliter, inclinarent. Hunc sphincterem corpus nervosum crassum, penis corpori analogum exterius cingit, in quo fibræ circulares, nisi quod tantillum ad figuram *helicis* inclinant, ut solent in corpore nostro fibræ sere nusquam perfectum describere circulum.

In Viro, qua parte calculus excinditur observavit idem *Borrichius* fibras procurrere *femibliquas*, non circulares, adeoque earum multas discitari ab imperitis lithotomis. In fœculo sphinctere vidit *plures* esse uno musculos, eumque qui proxime ambit cervicem vesicæ, accedere ad circulares fibras, licet plane circulares non sint, reliquos duos agnoscere fibras *femibliquas*, sicut in viro.

Vasa. Venas habet vesicæ, hypogastricas dictas, ad cervicis latera implantatas, quæ varie distributæ per vesicam sibi mutuo arterisque conjunguntur, mutuique foraminibus pervie sunt, ut facile ex uno in alium ramum sanguis defertur ex observatione *Fr. Sylvii*, ad nutrientis sanguinis, per arterias delati, refluxum; quia trahit purum excrementum, nempe urinam, qua non alitur.

Arterias ab hypogastrica in viris, in feminis à vasis uteri cervicem petentibus.

Nervos insignes à sexto pari & medulla ossis facit.

Ufus est, Urinam continere instar matulæ corporis, item calculos & arenulas: interdum & alia, ut pilos, testibus *Galeno*, *Donato*, *Hollerio*, *Schenkio*, *Tulpio*; vermes, au-

ctore *Hollerio*, *Mandelata*, *Dodomo*, cujus etiam hic *Haffner* recens est exemplum, acutulas, & quod mirandum, o-lus, ex nupera *Fob. van Horne* observatione: deinde iusto tempore expellere.

De vesica universi hæc observavit curiosus *Barricibus*. Nempe incocta acida in mucilaginem abit tandem, in *salvis* incrassatur patiturque se in phyllis fecari commodius, in *oleosis*, ut & liquore *salis* alkalium, ut *Tartari*, herbamque incineratarum, non incrassatur, non abit in mucilaginem, sed quasi prunis candentibus imposita adurit, patiturque se quasi in pulverem teri. Ex quibus apparet, quanto vesicae periculo, ad lapidem frangendum vel acida, vel salia, vel oleosa injiciantur.

CAP. XXI.

DE VASIS SPERMATICIS VIRI-
LIBUS PRÆPARANTIBUS.

Hæcenus nutritionis organa: sequuntur procreationis seu generationis, quæ aliter se habent in viris, aliter in mulieribus. In viris omnium primo occurrunt

Vasa spermatica, & dux arteria.

Vena dextra, à trunco venæ cavæ oritur, paulo infra emulgentis exortum: *sinistra* ab emulgente, nam alias deberet aortam supergredi, & immineret periculum rptionis, aut potius ne pulsu arteriæ motus sanguinis in vena filtraret quodammodo & impediretur: quamobrem rarius à cavâ, aliquando ex utroque loco oritur.

Arteria feminalis utraque ab arteria magna oritur, pene duorum digitorum transversorum intervallo ab emulgentibus.

Magnitudo. Vasa hæc in viris majora sunt quam in foemina: Arteriæ vero ampliores sunt venis, quia plurimum caloris & spiritus vitalis & sanguinis arteriosi pro semine requirebatur. Aliquando una arteria deest, aliquando utraque & forte in sterilibus. Arteriarum deficientium loco, in utroque latere duas venas vidit *Pavius*.

Hæc vasa nonnihil à se invicem distant, supra ureteres oblique *decussantur* ad inguina, sed in progressu junguntur per insignitas anastomoses hæc venæ & arteriæ, ut intra tunicam connectur arteriæ ita copulenter, quasi unum essent vas, & connectuntur membrana à peritonæo enata, atque ad testis principium postes capreolorum vitium insar deferuntur, adeo

adeo invicem implicita, ut oculus accuratior discernere nequeat venam ab arteria, quamquam revera distincta sint vasa, perque ea fiat circulatio.

Talis **o**plexus constitutus vocatur à nonnullis *corpas* *Corpus 24*
caricolum, pampiniforme, pyramidale, &c. quæ ita aliis *scilicet*
distinguntur: ubi primo ex angulo principio vasa præparantia in latiore veluti basin se explicant, pyramidalis dicitur. Ubi vero postea ante ingressum ad testes flagellorum insar vitis hinc inde varie crispatur, dicens *Pampiniformia*.

Recto ductu, non tortuoso, ad testiculos tendere arterias hæc observat *Graafius*. Circa vasorum plexuumque horum medium observatur sanguis commutatus in albicantem colorem, velut spermatis rudimentum primum, si credimus *Bambino*, *Glacano*, & *Rogersio* post *Galenum*.

Notat vero *Barbatus* Pyramidalia vasa ex angusto principio in latiore basin se explicare ut feceruntur à sanguine serum; perfici enim semen in testibus, spumescere in Epididimidis, asservari in parastatis: nullamque esse differentiam inter refrigeratum semen, & seclusum sanguinis serum. *Adjungit*

Vasa Lymphatica, quæ sursum ad Receptaculum ex testibus procedunt, vasa præparantia comitantia, quæ judicat *Th. Sæbenckius* ad elaborationem & perfectionem seminis necessaria. Non quod deserant materiam, sed referant lympham superfluum. Cæterum hæc vasa peritonæum non perforant, ut in canibus; sed feruntur inter ejus duplicatam cum nervo exili à sexta conjugatione, & musculo *Cremastere*, qui *Riolano* monente, peritonæi processui foris incurrunt, & cum eo ad testes descendunt.

Vasa hæc generationis præparantia cum jam testem attingunt, non mutantur in vasa deferentia, tanquam continua sibi corpora, ut multi putant: sed propriam testis tunicam penetrant, & per ejus substantiam dispergunt atque deficiunt.

Ufus arteriarum spermaticarum est, sanguinem & spiritum ad testes deducere, & in plexibus istis variis, vi & officia à testibus accersita, preparare per moram & accuratum examen in labyrinthis anfractibus, ad futurum semen & testium nutritionem, cujus nutritionis gratia in impuberibus arteriæ hæc sanguinem velunt antequam possint elaborare: *Venarum* vero spermaticarum arteriæ circa testes arte implicatarum, sed per mutuas anastomoses, quæ inter venas maxime sunt elegantiæ formæ, observantur *Hornio*,
(inter

FIGURÆ EXPLICATIO.

Complegitur hæc Tabula Renes, Vesicam, Penem, & Vasa feminaria, prout è corpore exempta solent ostendi.

- AA. *Renes succenturiati.*
 BB. *Renes veri.*
 CC. *Vena emulgentes.*
 DD. *Arteria emulgentes.*
 EE. *Vena spermatica.*
 FF. *Arteria spermatica.*
 GG. *Vene cavae Truncus in ramos Iliacos divisus.*
 HH. *Arteria magna truncus in eadem divisus.*
 IIII. *Ureteres.*
 KK. *Vasa semen præparantia.*
 LL. *Eadem vasa ubi Panpiformia constituunt.*
 MM. *Testes omnibus suis involucris tecti.*
 NN. *Vasa semen deferentia retro vesicam emissa.*
 O. *Vesica.*
 P. *Ejus cervix.*
 QQ. *Glandula prostatica.*
 RR. *Musculi duo penem erigentes.*
 SS. *Duo alii musculi urethram dilatantes.*
 T. *Corpus penis.*
 V. *Præputium glandem obtegens.*

(inter has enim & arterias nullas dari antequam ad testes pervenerunt, probat *Graafius*, quia tubulo immixtus in arterias ligatus liquor, silitur, nec in venas intrat) conjunguntur. *Ufus* est, sanguinem à testium nutritione & feminis generatione superfluum revchere ad emulgentem sinistram, vel ad venam cavam immediate in dextris, ubi vena spermatica plerumque à cava propagatur. Nec metus est, ne femini iste per venas recurfus materiam præcipiat, aut spiritus genitor à testibus superne remeet: Nam per intricatam valorum commisionem, nulla pars remeat, nisi quam testes sibi & toti minus necessariam remittunt. Igitur arterias vehementes majores ut plurimum cernimus, venas vero spermaticas revchentes minores, quia testes tantum non emittunt quantum acceperunt. Spiritum autem retineri, tacitus sanguinis cursus per venas indicat. Is sane eadem in testibus vincitur ne refluat, qua in cæteris partibus.

Ner-

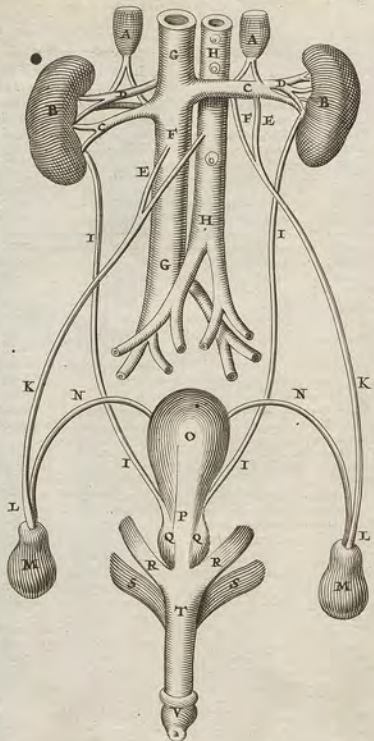

Exhibet Vasa semen Præparantia & Deferentia Testicularum, prout ea in subiecto humano representantur, ex R. de Graaf.

FIGURA I.

- A. Arteria semen præparans modo naturali sub Arteria trunca usque ad Testiculum excurrentis.
B. Ramificationes Arterise semen præparantis ad Testiculum præparans, præterquam in hoc subiecto, raris observata.
C. Ordinaria Arterise semen præparantis divisionis in duas ramos.
D. D. Ramus Arterise semen præparantis minor, quæ ad Epididymides excurrit.
E. Ramus Arterise semen præparantis major, quæ superioris Testiculi parti implatur, & per ejus ductum de fœculi vestis Testiculi partem inferiorem, cui annexa est Globus minor Epididymidis,

- atque rursus regressitur per Testiculi ventrem, ubi in plures ramos dividitur.
F. Globus Epididymidis major superioris Testiculi parti firmius annexus.
G. Epididymidis parti minoris inflexa, ut arteria ramificationis, per partem ejus inferiorem excurrentem, conspiciatur.
H. Globus Epididymidis minor inferioris Testiculi parti firmius adhaerens.
I. Epididymidis fovea, sive præcipitium valis semen deferentis.
K. Vas semen deferens, antequam ad coctice minoris posterioris pervenit, abscissum.
L. Testiculus ea ratione collectus, cui vasa ejus optime conspiciuntur.

FIGURA II.

- A. Vena Semen præparans à vena cavae tronco descendit elegantius usque ad Testiculos excurrentem.
B. Rami Venæ præparantis ad amplexum & Peritonæum tendentes.
C. Prima Venæ præparantis divisio in duas ramos, quæ postea rursus vena modo subdividitur, iterumque uniuersatur.
D. D. D. Funiculus Venarum præparantium, circa quæ vena, dum inflatur, videtur apparere.
E. E. Venarum præparantium divisiones de vasis plorima, ut semper à femoris generantur superfluis, in una ra-

- mificatione desinunt, per aliam ad eam redeire possit.
F. F. Superioris Testiculi parti cui Venæ præparantis ramificationes in ducto implantantur.
G. G. Ramificationes Venarum præparantium ad latera Testicularum per tunicas abscissam expositas.
H. Corpus Testiculi.
I. Globus Epididymidis minor inferioris Testiculi parti firmius annexus.
M. Vas semen deferens in medio, sicut abscissum.

FIGURA III.

- A. Vasis semen deferentis portio, & in ea coacta conspicienda.
B. Serpentinus flexus circa finem Epididymidis ex parte soluti.
C. Ultimus Epididymidis solutio.
D. Serpentinus flexus circa medium Epididymidis soluti.
E. Eius partis ultima solutio.
F. Altera pars circa medium Epididymidis ex parte soluta.
G. Ejusdem partis ultima solutio, quæ prope videtur totam corpus Epididy-

- midis esse tantum unicum vas continuatum, quod finem Testiculi partem superiorem attingens magis manifeste attestatur.
H. Globus major sive præcipitium Epididymidis, quæ quæ vasa ejus, in plures ramos dividitur.
I. Venter Testiculi.
K. Arterise præparans quæ ab inferiori Testiculi parte per ejus ventrem ascendit.
L. L. Venarum præparantium ramificationes.

Nervos copiosos inter hæc præparantia primo loco nominat *Glyfimus, Rogerfius, Whartonus, Charletoius*, quippe qui liquorem aliquem spermatis condendo utiliterm advehant. Neque enim arterias canalem feminale ingredi, aut sanguinem in illum infundere, adeoque potius calorem refocillandis vis partibus quam semini conficiendo adveni. Sed sanguinem afferri ad testes inviti fatentur, cujus vestigia manifesta in medio testiculi prope vas nervosum agnoscunt. *Whartonus* concedit arterias sanguinem ad testes quidem deducere, sed tantum pro materia feminis ignobilioris, nervos autem nobilissimum virtute plastica imbutam. Ad argumenta opposita notandum: 1. Nervos copiosos, quicquid sunt, animalem spiritum ad semen conferre, de alio enim liquore nihil constat. 2. Substantiam testium albicant, quæ candidum ex sanguine humorem extrahit vel conficit. 3. Si propria testium tunica est expansio nervorum, certe defensionibus gratia id factum, non ut per tunicam materia feminis advehatur. Alii non memini per tunicas alimentata deferri. 4. Nervos à sexto pari hæc profectos, sensui quoque infervere, qui in testibus exquiritur, & motui, nam retrahuntur in congressu. 5. *Lymphatica* vasa suum serum vel ex arteriis, ut alibi, vel ex coctione testium superfluum revertere. 6. Semen esse sanguine nobilissimum, quæ subtilior ejus est pars, ex cujus jactura magis debilitatur, quam si vigentes tantumdem sanguinis sit ablatum. 7. Cerebrum quoque debilitari propter animalis spiritus jacturam, & sanguinis melioris, quod insaturatur, subtractionem.

Lactes venas ex Receptaculo Pecquetiano ad testes derivatas cum valis spermaticis, succum chylosum pro feminis *Lactea* materia deferre *Antonii Everardi* est placitum, auctoritate *Bilsi*. Vidit enim in cuniculis junioribus lacte materno nutritis distributionem horum vasorum in omnes corporis partes. Sed lactes in testibus ego non vidi. Nec cuniculi juniores hæc quicquam testari possunt. Admittit tamen & spiritus animales & sanguinem arteriosum ad hanc fermentationem. Certe igitur entia multiplicanda? Si chylus pars pinguior necessaria, per arterias poterit apportari, accepto prius in corde sanguinis signaculo.

DE TESTIBUS.

Testium

TESTES seu TESTICULI, quasi attestantes virilitatem & viri robur, sine quibus in foro Romano attestari non licebat, *didō pgi* etiam seu gemelli appellantur, quia communiter

Numeri.

Numero bini sunt. Raro unus tantum & magnus: ut *Syllæ* & *Cottæ*, teste *Arriano*, quod & ego in focuendo viro memini, rarius tres, ut in *Agathole* Sicilia *Tiranno*, & *Familis* nonnullis Italiae *Colorum*, *Bergomi* imprimis, aliorumque Parisiis, notante *Fernelio*, quod & illud rarissime in Germania familiae proprium. De tribus à se visis testantur *Vesalius*, *Forestus*, *Plazzonus*, *Rolfincius*, *Fatimus*. In Fr. *Philippello* Romæ tres testes Chirurgus esse dixit, cum alii enterocoele laborare crederent, quem tamen impugnat *Leilius Zaccagnius*. Item quatuor, quod & *Aristoteles* ex parte annotavit. Et *Riolanus* pater adeo exiles ut steriles fuerint, quia materiam feminis vel non concoquunt satis, vel non facile ob angustias admittunt. *Varolus* quatuor quoque vidit. sed duos de medulla glandulosa explicat *Wharionus*.

Cui testis in viris sit

Situs in viro foris est extra abdomen seu ventre ad radicem penis in seroto fere involuero suo. 1. Ob caliditatem, si *Aristoteles* credimus. Nam animalia, quæ testes habent abdominis intus in corpora, salaciora sunt; sæpius coeunt, & plus foetus gignunt. De circumforaneo falace historiam recitat *Rolfinck*. 2. Ut ob longiorem ductum diuturnior materia feminis mora meliorem præparationem efficiat. 3. Vult *Laurenbergius* uti forent viciniores externo illi in quo debebant generare. Sed certe illa vicinia nihil, verum penis vicinia, ad generationem confert: nec hoc observari in pluribus animalibus videmus, quæ extra se generant.

Testes intra cavum abdominis ad pubertatem usque latuisse, duabus historiis probat *Mart. Kulanus*, unica *Platerus* & *Paracelsus*, & non dissimili *Riolanus*. Vidi *Hæmæ* puerum, cui à prima nativitate testis in abdominis cavo inclusus greffus difficultatem faciebat. In quibus, si penis lateat, sexuum mutatio apparens habende fieri potest.

Testibus transversim incumbunt & ambunt *Epididymides*, quasi parvi testiculi, oblongi, rotundi, albi & tortuosi, sed in utroque extremo acutiore, de quibus *cap. seq.*

Magnitudo communiter in viris est inftar exigui gallina-

Magnitudo.

eci ovi, vel columbini. Et in viris majores sunt testes quam in mulieribus.

Figura Testium est oblonge rotunda seu ovalis, si sine epidi- didymide seu parallata considerentur. Variat hæc figura nonnuquam, ob vasa vicina magis vel minus turgentia: unde nonnullis dexter testiculus varicosior dicitur: & putatur etiam calidior, semenque magis percoctum habere. Unde *Hippocrati* *de jurejur.* vel marem generans dicitur, eo quod sanguinem & spiritum puriorem & calidiorum in vase magno accipiat, nempe arteria magna *Sinister* frigidius semen continere putatur, serosius & imbecillius, quia ut plurimum emulgentem materiam defeceri creditur, ideo *Hippocrati* hic testis *Yalvus* dicitur, semenque procreans. Unde vulgatum illud, semen generari à sinistris & in sinistris; mares à dextris & in dextris. Et *Hippocrates* ait: *Inest ut in viro, sic in muliere, semen virile & muliebri*, id est, calidius & frigidius. Verum non arbitror feminas perpetuo à sinistro teste generari, illumque frigidius semen accipere. nam 1. Viragines subinde mares robore & corporis & animi superant. 2. Ex arteria magna æque sinistro testis atque dextero sanguis communicatur. 3. Sæpius in dextris defecit arteria spermatica quam sinistris. At leuioris scæus generatio non tam dependet à sinistro testiculi frigore, quam uriusque testiculi, imo totius corporis constitutione frigidior, quod materiam feminis subdiviniftrat. Partes tamen sinistræ in univerfium dicuntur frigidiores. Sinister etiam de xtero plerumque major. Unde deceptus adolefcens *Patinus* cum se hernia laborare crederet, fecundum se operario imperito commisit. nisi ab *Agrippa* dependente aliter fuisset edoctus.

Et finitris testis infimul femine magis target, plenior est, & venam arteriamque majorem habet, ut natura femininarum generationem magis intendere videatur, quam masculorum. Male ergo *Aristoteles*, naturam semper intendere generationem vero maris per se, tanquam id quod perfectum; foeminam vero fieri, quando natura impedita non potuit marem gignere, unde mulier ipsi quævis monstrum nature. Atqui natura videtur magis esse sollicita de femine generatione quam de viri, ob causas ante dictas, neque natura semper melius respicit, sed magis necessarium, quale foemina est: harum enim multæ pro uno viro sufficiunt. Nam tempore factus inutiles sunt foemine, deinde etiam brevioris vite, nec tam hæc diu operam dare possunt liberis atque viri. Sed de hac re plenius egimus *Com. Anato. 12. de partibus*.

Figura

An finitris testis dextera sit quævis

Error Aristoteles

An natura semper intendat generationem maris?

Integumenta Integumenta & involucra data sunt testibus, alia *communis*, alia *propria*.

Communia. Communia aliis partibus & ad tutelam ab externis injuriis data sunt duo.

Scrotum. Primum ex cuticula & cute tenuiore; quam alibi, efformatum, & dicitur *scrotum* vel *scrotum* anitar sacculi vel burse foris propendens & tactu obvium. *Molle est & rugosum*, pinguedine carens, ad faciliorem extensionem & corrugationem: Quia materia pinguedinis oleosa ad testes abit in semen. In infima parte lineam habet secundum longitudinem excurrentem, qua in dextram sinistramque partem dividitur, *suturam* vocant.

Secundum ex panniculo carnosio constat, etiam tenuiore quam alibi, venisque & arteriis ferret, & *duos* dicitur: quod tegumentum ab aliis sub ferri nomine comprehenditur.

Propria. Propria tunice vel involucra, utrinque quemlibet testiculum investientia sunt tria:

Prima Tunica propria dicitur *ἐπιτοσθις*, id est, vaginalis, aliis vero *ἐκκευκθις* est a forma, quæ tenuis, sed tamen valida, venis repleta, ortu a peritonæi processibus, Darto ananascitur fibris multis membranis: quas alii pro peculiari tunica recensent; unde extrema parte aspera, interiori vero leviss. est.

Secunda *ἐπιτοσθις* rubra, & fibris carnosis donata nonnullis, à cremalere enata, quæ priori statim itus obducitur. *Rufus* hanc primo loco nominat, eumque sequenti *Riolanus* & *Vesalius* pro prima tunica habent, quia elythroidi circumjecta, & à musculo cremalere propagatur.

Tertia ultima & infima immediate testis substantiam ambiens, & valvæ contrinens, *albuginea* dicitur, aliis *nervea*, quia alba est, crassa & valida, à tunica vasorum seminario-rum orta.

Substantia. Substantia testium est glandulosa, alba, mollis, laxa & spongiosa, ob plurima vasâ ibi dispersa, & cavernosa, absque tamen cavitate, uti epar & lien etiam cavitatibus carent. Sui tamen generis est substantia. Nam si coquatur, more glandularum non exciditur, & friabilis evadit, sed coit magis, lactis instans, & luti in modum exsiccata condensatur. Ita cum *Harveo* sentit *J. T. Schenckius*. Pultaceam cum *Ruffo* explicat *Limacus*. Fibrosam substantiam vocat *Riolanus*. Omnino esse *vasatam* scribit *Vausius* *Datherius* *Bonglusus*, ita ut totus testis sit totum vas: in Aprugno enim teste vasâ interjacere testicularia & leve stratum pro-

prie carnis. At siquidem propriam carnem in aprugno observavit, ob magnitudinem conspicuo, cur humano denegamus, quamvis ob exilitatem non ita discernatur. Conspicua illa vasâ vidit *Grafius* in cane feminali materia impleta, vasè deferente prius ante coitum ligato. In giribus quoque per tunicam albugineam transperere femine candida, quæ à tunica denudata, in pelviam aquæ injecta & agitata, & à femine fecundat: Prodiere vero sex vel septem tenuissimis ductibus è testiculo, qui singuli de latere in latus curvati majorem Epididymidis globum constituunt, in eoque concurrunt uno simplici ductu ad vesiculas feminales excurrunt.

Ductum novum in medio glandulose testium substantiæ describit *Higlinovus*, quem *Wiles* etiam observatum testatur *Blasius*, vocatque *nerveum Whartoni*, rectius alii *feminale*, in quo forsân latuit calculus ibidem inventus à *Salzmanno*. Hic ductus à testium fundo ad superiorem illius partem ascendens, in tunicæ albugineæ interiori partem quam fortissime implantatur, neque tunicæ solummodo affixus, sed & in Parastatum caput se inferens, cui pertinacissime adhæret. In inferiore verò ac media parte non nisi vasorum interveniu membranzæ alligatur. Unde *Usum* ductus *Higlinovus* statuit, ut semen à testibus elicuitum, in Parastatas educatur per illum. Ut sit quasi communis seminis alveus, in quem confluit ex substantia testium & inde ad Epididymida effundatur, quibus continuus est ductus. Infundi huc ab arteria spermatica deputatum sanguinem *Jo. van Horne* crederemus, nisi tanta fiducia negaret *Glossonus* ulpiani arterias canalem hunc feminale ingredi. In ipsam autem substantiam testium arterias sanguinem pro seminis generatione effundere, insertio illarum sîdem facit. Nam

Vasa accepterunt omnis generis. *Venu* & arterias à feminariis, quarum per tunicam & ad interiora distributiones, & mutuas anastomoses tradit *Higlinovus*. *Nervum* medio-crem à sexto pari. Aliquando etiam binis recipiuntur à vigesimo primo pari spinalis medullæ, vasè feminalibus conjuncti, cum his per peritonæi productionem delati, & in tunicâ disseminati; unde albugineam tunicam constituere videntur, à cujus interiore superficie hinc inde numerose fibrillæ spargi in ductum nervosum, eundemque consicere creduntur *Whartoni*. In testium parenchymate longe plures ponit *Glossonus*, non tamen ad succum germini advehendum, ut *Rogersius* cum civibus suis credit, sed pro animalibus spiritibus traducendis.

Lymphatica vasâ in testibus sunt illustrata & manifestata.

Vasa *lym-*
phatica
Con-

FIGURARUM EXPLICATIO.

Testium tunicae, substantia, & vasa proponuntur,
ex *Veslingio*.

FIG. I.

- A A. *Cuius scrovi separata.*
 BBB. *Membrana carnosâ, hic Dartos appellata.*
 CC. *Prima et testium tunica Elythroidea.*
 DD. *Musculus cremaster.*
 E. *Secunda testium tunica, Autori erythroidea dicta.*
 FF. *Testium tunica albuginea.*
 G. *Glandulosa Testis substantia.*
 H. *Vas vasiforme seu pyramidale.*
 II. *Epididymis.*
 K. *Parastates varicosiformis.*

FIG. II.

- A. *Vasorum preparantium portio.*
 BB. *Vas pyramidale.*
 CC. *Epididymis.*
 DD. *Parastates varicosiformis.*
 E. *Testiculus membrana propria operatus.*
 F. *Vasis deferentis portio.*

FIG. III.

- AA. *Vena & arteria in vase pyramidalali explicata.*
 B. *Epididymis.*
 CC. *Parastates varicosiformis.*
 D. *Vas deferens.*

Confpectiora illa in majoribus animalibus, tauro, equo, ariete, verre, quæ bene vasata sunt; in testiculis quoque Viri, aliorumque animalium deprehendit *Glissonius*, nec dubitat quin in omnibus, licet haud æque facile, reperiantur. Depingit hæc vasa ex testibus scaturientia, ac vesiculam chylosum ab utroque latere ingredientia *Ol. Rudbeck*. In cane miræ magnitudinis vidit *Moinichenus* noster cum spermaticis è testibus adscendentia in glandulas Receptaculo vicinas. Accuratius *Wharsonus* describit, quod orientur ab ipsi testiculorum tunicis & inde venas per processum concomitantia, abdomen ingredientiant, & venas paulo post deferen-

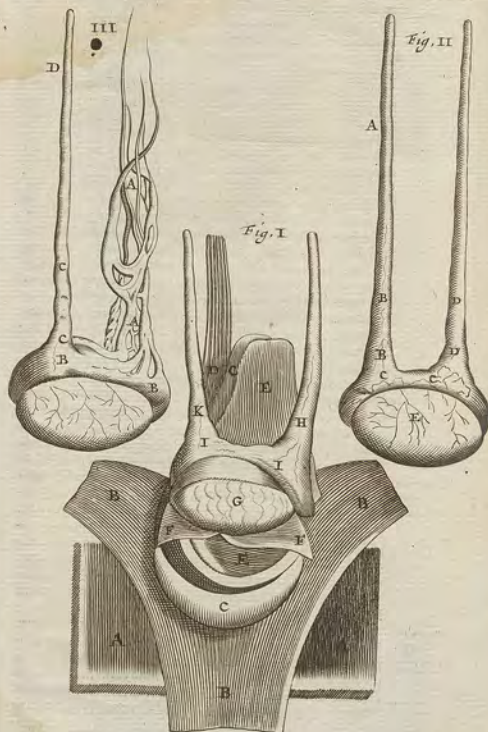

ferentia ad mesenterii glandulas *ergant*, unde cum lacteis ad *Receptaculum* commune deferantur. Unde radices lymphaticorum in tunica albuginosa sustineri ait *Fa. Th. Schenkelius*. Ab interna etiam testiculorum substantia provenire *Graafio* credimus.

*Roromagne
usos.*

De *Ufu* Lymphaticorum non convenit, *Gilssonius*, *Whar-tonus*, *Charleton*, ancillari superflue seu aquosae parti ex nervis reducendae constanter existimant. Nos ferum in coctione testium, vel arteriis *Morbis*, *Roubiacus*, ut semen exinde fiat purius, & testes inutili ferore trahentibus, semen vasis vel obstruatis, vel non bene ferore trahentibus, semen fit aquosius & ad generandum ineptius, cumulanturque in testiculis humiditates, unde hydrocele, quod in pueris sero abundantibus familiare, lymphæ per tuniceam subtilitatem in testibus transfluente. Ex arteriis hæc proveniunt, quibus lymphatica sociantur. In nervis talem lympham nemo vidit. *Hydrops* non raro scrotum occupat, arteriis serum mittentibus, & lymphaticis non accipientibus.

Motum lymphæ à testiculis esse hoc experimento comprobat *Graafius*; nam ligata lymphatica, si prope testes abscondantur, nihil sui liquoris emittit, contra, si prope ligaturam.

Musculi.

Musculum habent utrinque unum, ortum à ligamento valido, quod in osse pubis est, ubi musculi abdominis transverii finiunt, quorum quasi partes esse videntur, non à portione ultima carnosâ muscularum oblique adscendentium, quod censet *Riolanus*. Incedunt autem per proceffum peritonæi, quem fere ambiunt, & initii testium adnascuntur. Dicuntur *Cremasteres* seu suspensores, testes enim alias pendulos suspendunt, ne vasa seminalia nimis detrahant. In coitu etiam testes retrahunt, ut canali seminario abbreviato, citius & facilius semen advehatur. Quod tamen maxime liquet in nonnullis (musculos hos motus voluntarii esse participes) qui pro arbitrio retrahere testes possunt, & rursum dimittere: ubi hi musculi procul dubio solito sunt robustiores, ut testes non tantum contineant, sed etiam de loco in locum movent.

*Seminis
causa effici-
entis.*

Ufus testium est, calore & vi seminifica semen conficere. Seminis enim causa efficiens est *quædam* testium proprietas, tum ob temperamentum calidum & humidum, tum ob specificam proprietatem; cum huic carni similis alia in corpore non reperitur. Convertuntur autem sanguinem ex arteriis preparatum in semen, quod pro conservanda specie

requi-

requiritur: quod vero superest, vel regreditur per venas spermaticas ad cor, vel in testium nutritionem abit, vel per lymphatica exocritur. Neque sine testibus semen oritur, *Sine effici-
dinarie* enim, aut animalium perfectorum generatio fieri potest, ab his enim semen & formam & colorem accipit. Sine *generatis.* testibus generalis quosdam, sed non ordinariæ & integra nature lege probat *Smetius* in *Misc. Fontanus* in *Phys. Cabrolus*, *Hofmannus* de Gen. aliique. De canibus, tauris, & equis nonnulli quoque testantur, exactis testibus generalis. Sed vel mala fide castrata fuere, vel residuum aliquid feminis concocti in vesiculis seminariis hæsit. Ita Capones interdum gallinas ineunt, relicto in illis altero testiculo. Narrant quidem de mulieribus, quæ ex concubitu cum Eunuchis aliquando conceperunt. Sed concludit *Th. Cornelius*, à meretricibus non extorqueri veritatem. Locus autem ubi generatur semen, non est ampla aliqua testis cavitas, sed vascula tenuissima inibi formata, & tunica subtili donata, ut recte *Vesalius*. Testibus autem feminis generationem auferunt post *Aristotelem*, *Fallopium*, *Cabrolus*, *Posthnius*, *Cass. Hofmannus*, *Cæsar Cremoninus*, *Aadr. Spigelius*, *Regius*, *Lindanus*, aliique, quia materia feminis testes non ingreditur, nec unquam semen in illis reperitur. Esse vero primario serosi humoris cum semine defluentis receptaculum ex glandulosa eorum substantia & sinistra testiculi magnitudine colligit: sed spadones & castrata eos refutant, quæ virilitate exactis testibus vel contusis privantur. Et in testibus non raro semen observatum est, ut testantur *Dodonæus* *Obferv.* 39. de milite Hispano, *Hofmannus* de generat. Capite 18. *Carpus*, *Riolanus*; plus in sanis, minus in morbidis, recte docente *Kolfsæcio*; Descit quidem in quibusdam cadaveribus, quia à morbo, &c. generatum non fuit, vel in morte didipatis spiritibus ejus loco aqueus humor substitutus: nec nisi per testem ad vasa deferentia pervenire potest, quæ à testibus incipiunt, sicut preparantia in eosdem desinent ex Anatomico plurimorum observatione, & cur finister testis dextro major sit, aliam causam reddunt eruditi.

Testes semen ex sanguine conficere negat *Marchettus*, quia 1. venæ à spermaticis ortæ ad testem aut membranam ejus insertæ, nutriunt tantum testes & membranas. 2. Nulla foramina sunt per quæ ex testibus semen confectum exeat, ingrediturque in vasa deferentia. 3. Semen ibi non invenit, sed in Epididymidibus. 4. Nullam cavitatem habent. Igitur *Ufus* testium illi est, fovere calorem Epididymidum,

TABULÆ EXPLICATIO.

Exhibet Testiculos humanos cum suis involu-
cris propriis, & vasis, ex R. de Graaf.

FIGURA I.

- A. Vasorum preparantium partes abscessæ.
B. Tunica vaginalis omnis Testiculorum vasa in se continens.
C. Musculi Cremasteris principium.
D. Musculi Cremasteris fibrae carnae, quæ tunica vaginali an-
nectuntur, atque per ejus longitudinem excurrunt.
E. Musculi Cremasteris fibrae carnae in tunica vaginali ob-
scuro sine terminante.
F. Tunica vaginalis testiculos continens.

FIGURA II.

- A. Vasa preparantia transversim dissecta.
B. Vasa Testiculorum à tunica vaginali liberata, & per sensis-
simas quasdam membranas sibi mutuo leuiter comexa.
CC. Arteria semen preparans per ventrem Testiculi ascen-
dens.
DD. Venarum semen preparantium ramificationes ad latera
Testiculorum excurrentes.
E. Tunica albuginea Testiculi substantiam undequaque conti-
nens.
F. Tunica vaginalis pars retracta.
G. Globus Epididymidis major.
H. Epididymidis pars media.
I. Globus Epididymidis minor.
K. Epididymidis finis sive vasis semen deferentis principium.
L. Vas semen deferens abscessum.

FIGURA III.

- A. Arteria semen preparans prout ordinariè in corporibus hu-
manis reperitur.
B. Arteria semen preparantis diviso in duos ramos.
CC. Ramus Arteriae semen preparantis major ad Testiculum
excurrens.
DD. Ramus Arteriae preparantis minor ad Epididymidem
proprans.
E. Globus Epididymidis major Testiculo adhaerens.
FF. Epididymidis inversa, ut videntur qua ratione arteria sub
illa excurret.
G. Finis Epididymidis.
H. Vasis semen deferentis portio.



TABULÆ EXPLICATIO.

Exhibet Testiculos brutorum animalium, in quibus vasa Testicularum tum artificio, tum naturâ suâ facilius & clarius conspiciuntur, ex R. de Graaf, qui ipse suarum figurarum correctioni in hac editione præfuit.

FIGURA I.

- AAA. Tunica vaginalis Testiculæ ad latera detulsa.
 B. Arteria præparans quæ antequam ad Testem accedit, de latere in latus sursum duciturque volvitur.
 C. Vasa præparantia tenui quadam membrana albae simili connecta.
 DD. Arteria præparans per ventrem Testiculi sursum ascendens.

FIGURA II.

- A. Vasa præparantia abscessa.
 B. Vasa præparantia prout ad testes excurrunt.
 C. Vasa præparantia in ramificationibus ad Epididymides tendentes.
 DD. Arteria præparans vasa maximum per ventrem Testiculæ excurrunt.
 E. E. Venarum præparantium ramificationes.
 F. Testiculus Caninus semine turgidus.

FIGURA III.

- AA. Globus Epididymidis major incoretus, ut videntur ductus Epididymidis divaricationes, eorumque progressus.
 B. Superior pars testiculæ ex qua vascula seminaria egrediuntur, quæ globum Epididymidis majorem constituent.
 C. Vasa præparantia abscessa.
 DD. Vasa præparantia divaricationes.
 E. Corpus Testiculæ canini.

FIGURA IV.

- A. Testiculus caninus trans corpus dissectus.
 BBB. Vascula seminaria prout inter mem-

FIGURA V.

- A. Testiculus glisit in quo vascula seminaria nulla præparantio prævia in semine turgent ut per vacuum unam albiginosam clare atque distincte appareant, eaque alba sponte à se ipsis succedant.
 B. Vasa præparantia abscessa.
 C. Arteria præparans.
 D. Venæ præparantia ramificationes.
 E. Egrediens Vasculorum seminariarum à Testiculo.

- E. Venæ præparantia propinquas.
 F. Testic. caninus cum Epididymide semine turgidus.
 G. Globus Epididymidis major.
 H. Globus Epididymidis minor.
 I. Principium vasis semen deferentis.
 K. Vas semen deferens in cane ante coelum ligatum.

- G. Globus Epididymidis major semine turgidus.
 H. Globus Epididymidis minor similiter ob copiam seminis dilatatus.
 I. Fossæ Epididymidis sive principium casti semen deferentis.
 K. Vas semen deferens similiter ante coelum dilatatum, ut vascula seminaria semine repleta clarius conspiciantur.

- F. Globi Epididymidis majoris pars connecta Testiculo naturaliter adjuncta jam sursum protrahita.
 G. Globus Epididymidis minor, cuius prima divisio in hoc animali quasi in orbem vertitur.
 H. Vasis semen deferentis pars.
 I. Vasa præparantia ramificationes ad Epididymides excurrunt.

TABULA XXXV.

219



TABULÆ EXPLICATIO.

Exhibet testiculos humanos variis modis dissectos cum corpore Glanduloso, ex *R. de Graaf.*

FIGURA I.

- A. Principium Epididymidis sive locus in quo *Vascula* seminaria nostra tunica Testiculari alloginea perforant.
 B B B. Globus Epididymidis major sursum protrahitur non conspicitur ejus ramificationes variæ, excurrentes undulæ, & cornu in Testiculos ingressus.
 C. *Vasa* preparantia abscessa.
 D. *Vasorum* preparantium per tunicam allogineam repentinam caricaciones.
 E. Tunica Testicularum alloginea Testiculum undique quam æstissime continens.

FIGURA II.

- A. Corpus Testiculi à tunica alloginea desnudata.
 B B. Tunica alloginea inconvulsa & sursum protrahita.
 C C C. *Vasorum* preparantium tunica alloginea perforantium portiuuncula abscessa.
 D. Tunica alloginea dorso Testiculi propter membranam Testiculari concurrentes firmiter adherens.

FIGURA III.

- A. Substantia Testiculi à tunica alloginea desnudata.
 B B B. Corporis Testiculi striationes, quibus patet illud non esse glandulosum, nisi prima fronte appareat, sed ex vascularibus compositum.
 C. Tunica alloginea sursum protrahita portiuuncula.

FIGURA IV.

- A A A A. *Vascula* seminaria Testicularum inter membranas tenuissimas certo ordine collocata.
 B B. *Vascula* seminaria per membranaceam substantiam Testiculi dorso adherentem excurrentia.
 C. *Vasculorum* seminariarum tunica alloginea in perforatione portiuuncula abscessa, antequam sursupetra ducta, ut videre est in Fig. I. B B B. globum Epididymidis in Myrmem conspicimus.
 D D D D. Tunica alloginea in parte anteriori Testiculi aperta & ad latera deducta.

FIGURA V.

- A. Testicularis transversus dissectus.
 B B B. *Vasculorum* seminariarum dispositio.
 C. Membranam *Vascula* seminaria, ne confundantur detineturam contractus Testiculi dorso firmiter annexa.

FIGURA VI.

- A A. Glandulosum corpus in anteriori parte divisum.
 B. Utercula in superiori parte aperta.
 C C C. *Ductus* glandulosi corporis desnudati.
 O. Locus canaliculi per quem semen à Testibus & *Vasculis* seminariis profertur erumpit.

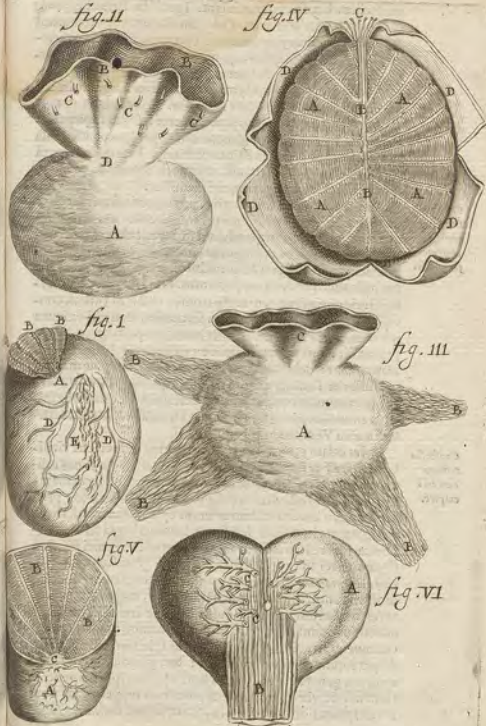

ut facilius hæc semen conficiant. Ignobilis sane usus partis quæ nos testari concedit. Calorem habent pro vicinorum fotu, sed præcipue pro commodo proprio. Plures vero arteriæ majore quæ accipiunt, quam pro privata nutritione parvi corporis ovalis. Ad cætera nuper respondimus.

Nec soli segregatiioni lymphæ seu feri ex sanguine inferviunt. Prodidit id post alios *Lindanus*. Quorsum enim tantiva copia sanguinis ad testes procumberet, solius segregatiõnis causa. Segregatur quidem serum & per lymphaticâ vasâ reducitur, sed peracta testium cõctiõne. Plus quam serum in testibus conspicitur sanis. Oleosum semen & pingue, quod Dissectoribus apparet, ab illo differt.

Præter sanguinem ex arteriis, pro materia feminis etiam succum nobiliorem per nervos quadruplo numerosiores quam reliqua vasâ, in glandula testium excidentibus deferunt *Angli Professores*, cum sanguine eundem misceri in testiculi parenchymate, digerî & nonnihil alterari. Superius rationes huic succo nervoso opposuimus. Jam *Willisius* solus sufficit huic conjecturæ, quæ Anatomem nostram turbat, convellende. Is sedulus nervorum scrutator, non nisi unicum nervum, è pari vertebrali profectum, huc pertingere deprehendit, qui etiam magna ex parte musculo cremasteri impenditur: debilitari autem cerebrum, quia post magnas profusiones feminis majora tributa liquoris spirituosî à sanguine exiguntur, quo cerebrum defraudatur: præterea spiritus animales, profatas actûantes, à medulla spinali accessitos in actû Venereo, multum absumi.

Testes etiam calorem & robur videntur corporibus virilibus addere, ut patet in castratis, qui quasi in foeminas mutantur habitu, temperamento, moribus, &c. Er certe maximus consensus est testium cum partibus superioribus, præsertim vero corde: videmus enim epithemata cordialia & refrigerantia in virum defectu & hemorrhagia testibus applicata juvare, ac si cordi admoventur, vel parti affectæ. Quæ ejus rei sit causâ dictû difficile est. *Jacchimus Laurentius, Hofmannus* id heri putant ab animi affectibus, qui libidinijunguntur. Sed & eunuchi libidinosi, magni enim amatores mulierum sunt: & eunuchi sæpe iræ alisque animi affectibus indulgent, viri tamen habitum non recipiunt. *Galenus* videtur arbitrari in testibus spiritum pingui qui in deper totum corpus diffundatur: Sed glandulosa corpora è quorum genere testes, inepta sunt ad calidi spiritus generationem, & viæ quoque circa testes non suppetunt ad novi illius spiritus distributionem, ex opinione *Galenî*. Quare

nec

nec *Mercanti* placet opinio, eos spiritus ibi quidem non gigni, sed vitales in testibus majori copia colligi, ut ex eis per totum corpus remeant, nam qui colliguntur, ad feminis generationem faciunt. Sed magis arridet *Th. à Vega* opinio, donec probabiliorem in venerimus, auram quandam seminales in generatione feminis elevari, quæ ita corpus immutet. Certe non castratorum carnes feminis aliquid virus referunt, quod castrata non habent. Aura ista ad cor pervenit, sive per corporis spiracula interiora, sive per venas, vel lymphaticâ vasâ, referentes ad cor generati feminis superfluitates. *Helmontius* actione Regiminis ad distans testes agere suspicatur, sicut stomachus in uterum, uteris in superiora, idque sine reftis visis aut notis, quæ tamen libenter querit Anatomis, nisi potest. *Veslingius* ingeniosè mutationes has aliisque vocum, temperamenti, roboris, deducit ab infiti calorî à copiosa materia, quæ facessere in semen debebat, oppressione. Consensus autem cum corde partim à nervis dependet, partim (quia circulationem in testibus defendimus) à nervis dictis ad cor successive remeantibus, quibus & cordialium vis ascendit, & refrigerium, quemadmodum in extremis manuum cordialia & refrigerantia eodem successu applicamus. Consensum per nervos cum cerebro habent. Nam testatur *Crokinus* & *Rogerius* juvenem libidinosum correptum Epilepsia vehementem ab exiguo tumore testium. Ex testis læsione vidit *Marchettus* convulsionem in maxilla inferiori.

C A P. XXIII.

DE VASIS DEFERENTIBUS,
Ejaculatoriis, de Parastratis, Vesiculis
feminariis, & Prostatis.

VAsa spermatica præparatoria supra proposuimus, quæ desinunt in testes, ad quas materiam pro semine advehunt.

Alia vero vasâ sunt, quæ incipiunt à testibus, & desinunt ad radicem penis, quæ deferunt & ejaculantur semen jam in testibus confectum. Suntque duo talia deferentia vasâ, utriusque unum.

Dividimus autem hæc vasâ in principium, medium & finem.

Principium vocant *Parastratas*, quasi superficialiter testibus astantes, item corpora *varicosa*, seu *varicosiformia*, quæ

vari-

Succum
nervosum
non esse
materiam
sanguinis

Consensus
est
cum toto
corpore.

Parasata.

vari-

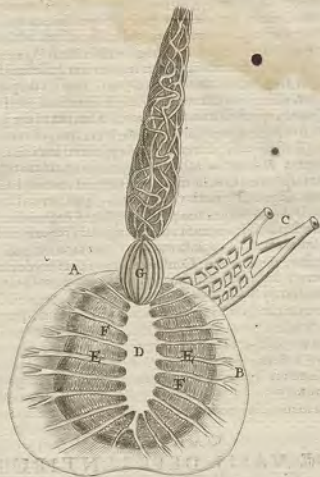

FIGURÆ EXPLICATIO.

Testis substantia vasata, ex Raul. Dathirio.

- A. Testis per medium discissus.
 B. Tunica albuginea.
 C. Vasorum preparantium in albuginea insertio.
 D. Ductus Highmorianus.
 E. E. Vasa preparantia albugineam perforantia, & ductui semicirculari nexu commissa.
 F. F. Gemina testis Virilis substantia vasata.
 G. Exiles fistule, modo plures, modo pauciores, è ductu, ubi statim ex albuginea emerit, in capite testis, exoræ.
 K. Vas ejaculatorium, rectè Epididymidis continuatio.

varicum instar contorquentur: apud Galenum in Excegesi voc. *Nomen Hipp.* veniant nomine *imdidymidis*, quod testibus incurbant, quæ tamen usu peculiari alii distinguunt, ut Epididymides semen præparent, Parastata vero ulterius perficiant: alii invertunt, hæcque præparare semen credunt, illas perficere, necio an factis bene ex antiquis Medicis. Suntque corpora oblonga testibus imposita, alba, crassa, teretia, nonnihil tamen depressa, solida, quæ sensum angustantur.

Rogorjus vocat vasa *Comparantia*. *Wharmonus* distinguit in Epididymida & Epistatam. Alii discrimen ponunt inter Epididymida & Parastatam: 1. situ. 2. substantia. 3. colore. 4. calore. 5. ductu minore vel majore. 6. succo. Sed confundunt partem cum toto. Commode enim, doctrinæ gratia *Epididymis* dividitur Epididymis seu Parastata, quia vermi similis, in *his direstis* caput, corpus & caudam, quæ ita distinguuntur:

Caput, testium superiori parti adhaeret valide, latum, durum, ex plurimis glandulis per membranas compactis confans, vasis nonnullis à preparantibus donatum, cavitate exigua à ductu nervoso admittens. quæ semen in testibus confectum recipit, quod hic cinericum magis, quam in corpore, ubi perficitur & candidius apparet. Sanguis vero non nisi per vim & p. n. hæc effunditur.

Corpus ipsum ad medium testiculi laxa cohesione prætensum, tortuosum, instar varicosorum corporum seu gyrorum intestinalium circumvolutum, ad fundum testis pergit cavitate proditum, in qua semen candidius efformatur.

Cauda à fundo testium, cui arcibus accumbit, triangulari tuberculo simile *Lindano*, sursum adscendens continuatur. Vasi ejaculatorio seu Deferenti, gyris paulatim obliteratis, ut rectè semen deferenti vasi infundat.

Dathirius Epididymida, sicut testes, plane vasculosam pronunciat, ex *fistulis* subortam, fistulæque ex ductu seminali. Qui de corpore ipso Parastatarum admitti potest, non de capite glanduloso. Vasis quoque post *Hippocratem* accenset *Lindanus*, qui cum *Highmore* in describendis Epididymidibus accuratus est. Postremus *Graafius* duplici separatione vnas quoque esse invenit, cujus dissoluti longitudo quinque ulnas excedit, ut constat ipsi t. Testes ab his non differre, nisi quod illi ex variis, hæc maxima sui parte ex uno tantum ductu, sed parum crassiori, consistit. 2. Epididymides à vase deferente non differre, nisi quod hoc rectè, illæ quasi serpentino ductu incedant, & molliores evadant propter tenuitatem.

Substantia.

Quoad *Substantiam* igitur, media hac Parafata est inter testes & ipsa vasa deferentia: habent enim substantiam his molliorem, his duriorum: qua intus glandulosa sunt, & fungosa; exterius vero membranosa.

Orini.

Unde autem oriuntur, *Spigeli* recentiorum, & nonnullorum opinio contra omnium auctoritates ita statuit: per continuationem oriri à vasis feminariis, seu arteriis, ita ut continua sint & vasa preparantia & parafata, & vasa deferentia. & pro vario tantum officio & situ variis insimponuntur nomina.

Valerus vero Autopfia magis respondere arbitrat, non oriri à preparantibus hæc vasa, sed illis permisceri potius, connecti, & in ea aperiri: idque, ut ille putat, quo sanguis per arterias preparantes impulsus deponere in vasis deferentis ramulis eam materiam possit, quam ad generationem feminis aptam habet. Reliquum vero sanguinis ad nutritionem, feminisque generationem ineptum, per Anathomosias alias venis infundi, & circulatione ad cor redire.

Cæterum oriuntur à testibus, per fistulas exiles *Galeno* observatas seu fibras candidas innumeras: & nullum omnino vasi semen deferenti cum venis & arteriis testium communio est, quod ex sectione patere putat *Vesalius*. Testium vero intima tunica illigant, quamvis & propriam habeant.

Ufus.

Ufus parafatarum est, semen perficere & absolvere, vi à testibus accepta; Deinde, dum in eis semen moratur, fit ut libido vehementer & crebra non excitetur.

Ultiorem hic fieri elaborationem, qualis apud chymicos circulatione illa seu Pellicatione celebratur, concedit *Higmerius*. Sublimare semen & volatiliorem reddere *Rogersius* placet, qui tamen post *Vesalium* feminis rudimenta ad testes, non à testibus transmittens, iter videtur ignorare naturale per vias manifestas consuevit. Ex ductu enim seminali patet ad caput Epididymidis foramen, hinc per corpus ejusdem tortuosi flexus cavi ad deferentia vasa aperitur.

Semen hic non elaborat primario.

Semen primario in Epididymidibus elaborari *Linnæus* probat, quia i. in vasis preparantibus sanguis, non semen fit: in deferentibus semen, non sanguis. 2. Prostatate feminis semper pleni reperiuntur, postquam semel quis ceperit Venere experiri. 3. ex structura ipsa. Ideo enim arterias illas, quæ Epididymides constituunt, nam tunc est conglomeratas, ut dum in hæc via longitudine diuturniorem moram sanguis trahit, fiat ex eo semen elaboratissimum.

Nos, quia à parte testium in hoc negotio stamus, ad *Linnæum*

dani rationes respondemus. 1. In testibus semen primo confici ex sanguine preparato in preparantibus, & exinde per Parafatas ferri ad Deferentes, unde hic semen, in preparantibus sanguinem conspici. 2. In Prostata tam ex testibus quam Parafatis semen profuere, ex his immediate, ex illis mediate, si semen vocandum est, quod continet Prostata. 3. Diversam structuram, à nobis aliam, ostendere non per arterias, quæ paucæ ad caput Epididymidis inferuntur, sed ex ductu seminali semen ex testibus infundi Parafatis, & gyris innumeris ibidem perfici. 4. In feminis deficere, in quibus tamen semen fit, licet serotius.

MEDIUM simpliciter dicuntur vasa ejaculatoria, vel vasa spermatica deferentia, quia semen à testibus & epididymidibus seu corporibus varicoso ad vesiculas feminarias deferunt: nam humorem albicantem continent cernuntur, imo & parafata sepe semine referte reperiuntur.

Substantiam habent albam & nervulam. *Figuram* terecem & longam: *Cavitatem* obscuram, quia semen ratione spirituum, quibus pollet, facile permeat. In majoribus animalibus manifesta, monente *Higmerio*. In aliis etiam in vasis progressu.

Situs eorum est partim in scroto, partim in cavitate abdominis supra os pubis. Nam sursum feruntur, & preparatoris necuntur per tenuem membranam, atque pergunt ad illa & os pubis, quod eam ob causam superficialiorem cavitatem habet. Deinde dorsum reflexa super ureteres deducuntur, & sub posteriore parte vesicæ, super recto intestino ad vesicæ collum utrinque dilatantur, ubi

Fines est.

Circa finem crassiora sunt & latiora, teste *Vesalio*, quam partem pro altero testium pari *Varolius* habuit. *Medullam Medullæ glandulosam* in canali hac parte ponit *Whartonus*, digitorum *glandulosa*, aliquot spacio, ante ingressum in penem, et ut extra coitum materiam huc delapsam sistat & conservet in futurum usum. 2. Ut in coitu feminis profusionem aliquandiu remoretur, ne confestim & minore cum impetu ac delectatione effluat, neve guttatim exillans, generande proli reddatur inefficax: Incipere hanc medullam exortu tenuiori, ubi vasa deferentia primum ad vesicam appellant, *desinere* crassiores ad urethram vesiculis seminalibus conjunctam. *Rosincio* nihil aliud est quam crassior pars deferentium *Vesalii* & *Varolii*. Circa finem hunc dilatata hac vasa constituunt

VESICULAS SEMINARIAS multas seu cellulas, quæ quasi

P 2

utrin-

FIGURARUM EXPLICATIO,

Ex R. de Graaf.

FIG. I.

- A. Vena semen preparans à vena cava trunco descendente ad Testiculum excurrentis.
 BB. Rami Vena preparantis ad omentum & Peritonaeum tendentes.
 C. Prima vena preparantis divisio in duos ramos.
 DDD. Valvula venarum preparantium, circa quas vena, dum inflantur, nodose apparent.
 EEE. Venarum preparantium divisiones ac uniones pluri-
 ma, ut sanguis à seminis generatione superfluis in utraque
 ramificatione detentus, per alteram ad cor redire possit.
 FF. Superior Testiculi pars, cui Vena preparantis ramificatio-
 nes in dorso implantantur.
 GG. Ramificationes Venarum preparantium ad latera testicu-
 lorum per tunicam albugineam repentes.
 H. Corpus Testiculi.
 I. Globus Epididymidis major superiori Testiculi parti firmiter
 annexus.
 K. Epididymidis pars media Testiculo leviter adhaerens.
 L. Globus Epididymidis minor inferiori testiculi parti firmiter
 annexus.
 M. Vas semen deferens in medio fere abscissum.

FIG. II.

- A. Vasi deferentiis semen portio, & in ea cavitas conspicua.
 B. Serpentina flexus circa finem Epididymidis ex parte soluti.
 C. Ultima Epididymidis solutio.
 D. Serpentina flexus circa medium Epididymidis soluti.
 E. Ejus pars ultima solutio.
 F. Altera pars circa medium Epididymidis ex parte soluta.
 G. Eiusdem partis ultima solutio.
 H. Globus major seu principium Epididymidis, prope quod vasa
 ejus in plures ramos dividitur.
 I. Venter Testiculi.
 K. Arteria preparans, quae ab inferiori testiculi parte per ejus
 ventrem ascendit.
 L. Venarum preparantium ramificationes.

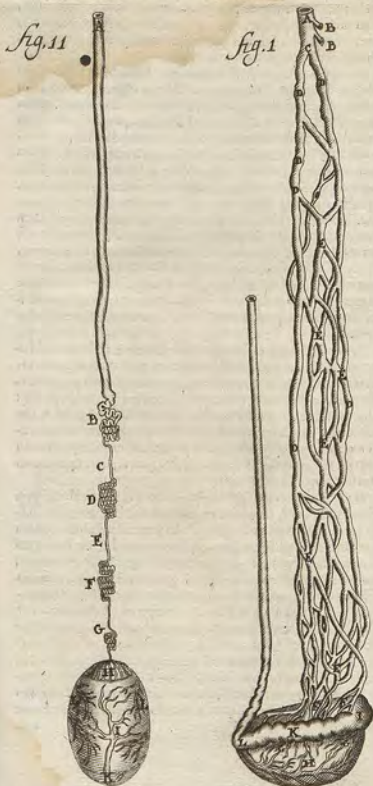

utrinque una, insignis, magna & anfra quosâ videri possit, cum una in aliam eat, quas non rectius quam vix racemo comparaveris: cavitates granorum mali puncti cellulas ordine & figura eleganter emulantur.

Riolano utrinque 4. *Whariono* 20. *Rosfincio* 30. *Rogersio* favilla dicuntur. *Densingius* dividit in *Vesiculas*, salivalem humorem continentes, & *Capfulas* in extremo Vasorum deferentium, semen asservantes. Nescio quo auctore. Nisi capfula illius sit *Wharioni* glandulosa medulla. Idem *Wharionus* dupli substantia constare in equis observavit, vesica nempe membranosa & glandulosa substantia. Sed rectius *Rosfincius* cellulas vocat glandulosâ substantia intertextas. Intestino avium minorum varie contorto assimilât *Grassius*. *Rondeletius* has vesiculas primus descripsit, & post eum *Fallopius*. Vesiculae hæc nervæ fixæ sunt inter vesicæ urinariæ & recti intestini ligamenta, ad latera vasorum deferentium, paulo antequam hæc vasa crassiora fiant & uniantur. Patent in urethram per *foraminula*, per quæ semen velut ex corio Mercurius, emittitur compressa. Dextræ vesiculae foramina diverso loco, quam sinistræ inferi notat *Grassius* ex sphyngia sua.

Ufus est, semen elaboratum continere & reservare ad futuros coitus, adeo ut sufficere semen possit etiam pro multis scetibus. Itaque non mirum, quod *Aristoteles* proposuit, taurum, cui exlecti erant testes, tamen postea genuisse: quamvis hoc alii prostatitis ascribant, ut *Archangelus* & *Columbus*. Potest autem in istis cellulis semen à multis mentibus coacervari, & pro harum vesicularum multitudine in pluribus congressibus semen emitti potest; nec tamen uno coitu totum effundi.

Whariono peculiaris generis semen in fe conficiunt, quia glandulose sunt, idemque in vesica sua ad coitus tempus asservare. Non determinat, quale sit semen. Si plura genera sint, solum illud secundum censetur, quod testes subministrant. Non credit *Rogersius* novam hic fieri spermatozin, sed velut in ventriculo cerebri quarto, à novo fermento spiritus ad germen ulterius impregnari & confici. Cur autem hic semen colore illi est subincernitio vel livescens? *Densingius* in vesiculis vel excrementum veri seminis per vesicularum vas deferentis ramulum advectum, vel ex affluente sanguine generatum, ad illinendum meatum, in capfulis semen contineri scribit. Sed distinguit conjugendam & quis peculiarem illum ramum observavit? Diversitatem quidem hujus liquoris ab illo in testibus advertunt alii.

Tamen non
possit esse
diversum te-
stium gene-
ris semen?
videt?

alii. *Sebenckio* distat consistentia, colore, odore & pelliculitate, quæ etiam causa sit quod excrementum in coitu semen dissimulare appareat, maxime diutius retentum. *Riolanus* extracremientium quoque judicat, cum probabile non sit, purissimam materiam ac spiritum genitorem inter fides lotii & stercoreis contineri. Sed rectius *Baubino* & *Higborno* subtilissimum hoc semen dicitur & oleaginosum, quia tale uplurimum secundum naturam in vesiculis conficitur.

Et quod semen verum continetur in hisce vesiculis; præter auctoritatem *Fallopii*, *Varoli*, *Plateri*, *Laurantii*, *Aquapendensis*, & *Casserii*, patet ex hac experientia: si premantur, statim semen ad fistulam virgæ exprimitur, sicuti lac ex mamma, lotium ex vesica, &c. At in prostatitis digitis compressis, nihil tamen exit absque vesicularum compressione, Quod autem perpetuo ex illis in meatum urinarium semen non exillit, earumcula impedit, quæ foramen obturat. In his Gonorrhææ virulentæ perpetua fides recentiorum observatione in differtis abscessu manifesto prodita: A situ harum vesicularum & testium extra cavum peritonæationem querit *Riolanus*, cur Viri corrupti seminis vesiculis non ita crudeliter infestentur, ut mulieres. Sed peritonæum non impedit seminis evaporationes, quia venæ interiorum partem patent: Ad hæc Viragines is neutquam afficiuntur. Ratio igitur in seminis qualitate investiganda, quæ Viris & Viragibus benignior cor nec perit nec inficit.

Post constitutas vesiculas seminarias vasa illa deferentia deinde uniantur in unum exiguum ductum, qui in prostatas abit.

PROSTATE autem quasi attestantes sunt glandule duæ, à vesiculis seminariis usu, forma, situ & magnitudine manifeste diversæ, sicut ac *Hofmanno* visum, quarum

Situs est ad radicem penis supra sphincterem sive musculum vesicæ, utrinque ad hujus collum. *Columbo* dicuntur parastatæ, *Vesalio* glandosum corpus, *Fallopio* glandosum asistens. Alii testiculos vocant ad differentiam testium. Anterior & posterior sunt depresso ad latera rotunda.

Magnitudo fere nucis juglandis est, majores in læviscivæ. Venis, arteriis, lymphaticis & nervis donatæ.

Substantiam habent spongiosam, duriorum tamen & albidiorum quam alix glandule, membranaque involvuntur densiore; & hæc omnia, ne oleosus, & alias facile penetrans humor exundet & distat: & quia sensu sunt exquisito, in congressu voluptas excitatur. Patent hæc glandule poris quibusdam

An in vesiculis continetur semen?
An prostata foramen continet?

FIGURARUM EXPLICATIO.

Exhibet Vasorum deferentium cum Vesiculis seminariis communionem prout in corpore humano naturaliter occurrit, ex R. de Graaf.

FIG. I.

- AA. Vasorum semen deferentium partes crassa substantia & exigua cavitare donata.
 BB. Vasorum deferentium partes tenui substantia & magna cavitare capsularum ad instar dilatata.
 CC. Vasorum deferentium extremitates rursus coarctatae & exiguo foramine in Vesicularum seminariarum collum hiante.
 DD. Vesicularum seminariarum collum membrana quadam intermedia in duas partes arcusum, ita ut unus lateris semen, cum semine alterius lateris confundi non possit antequam ad Urethram pervenit.
 EE. Vesiculae seminae statu distenta, ut mirabiles earum dilatationes & coarctationes conspiciantur.
 FF. Vasa ad vesiculas seminarias tendentia.
 GGG. Membrana quibus vesiculae seminae & vasa deferentia in suo situ detinentur.
 HH. Vasa sanguinea ad latera vasorum deferentium excurrentia, eaque suis ramificationibus repleta.
 I. Caruncula caput gallinaginis repraesentans, per cujus quasi oculos semen in Urethram erumpit.
 KK. Ductus corporis glandosi in Urethram ad latera Carunculae hiante.
 LL. Corpus glandosum in anteriori parte arcusum.
 MM. Urethra aperta.

FIG. II.

Omnes haec literae quemadmodum in priori externae, sic in hac internae vesicularum seminariarum substantiam exhibent.

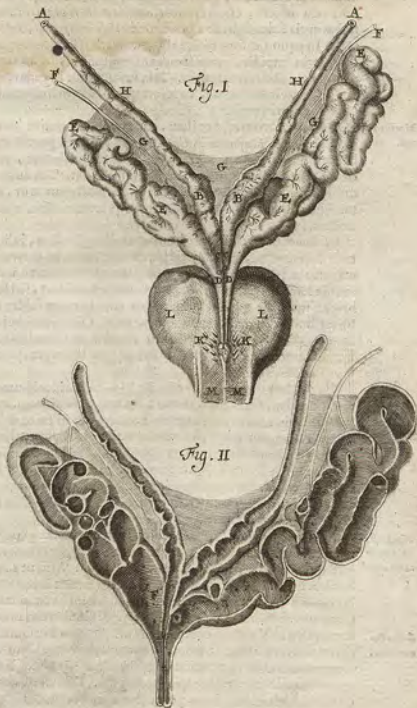

bulsam in urethram, qui evidenter apparent in iis qui Gonorrhoea obiere, cuius Gonorrhoea non raro hi pori dilatati propria sedes sunt, contentientibus *Vesalis, Spigelii, Higbimoro*. In equo 12. foramina exigua advenit *Hugonius*, quae singula in papillis, grani sinapis magnitudine, in urethra protuberantibus reperiuntur. Tria vel quatuor in cadaveribus observavit *Rolincius*. Pauciora quam decem in homine *Graafius* non invenit.

Meatus
mens.

Meatus novum, sed exilium, concavum in homine invenit *Joh. Dan. Major* cum *Caspar. Marchio*, qui ex porositatibus proflatarum in urethram educit & terminat, per quem feminilis ille liquor in fistulam fistilat. Tot ductus quot foramina vidit *Graafius*, quia ita se distinguuntur, ut uno inflato reliqui non intumescant, quia tot classes, quot ductus.

Ufus eorum est continere humorem oleaginosum, lubricum & pinguem, qui exprimitur cum opus est, ad meatum urinarium illinendum, ut defendatur meatus hic ab acrimonia feminis vel urinae, & ne exsiccatas conficiat, sed lubricus maneat; quandoquidem per eum in coitu subito & simul humor iste una cum semine exit. Oleaginosi hujus humoris defectum vidit *Riolanus* suppletum liberali victu humectante, semicupio, & oleo amygdalarum per syringam injecto in Urethram.

Hac voluit *Galenus*, quando dixit in iis contineri humorem quandam spermatis similem, sed longe tenuiorem, cuius humoris utus sit ad Venereum excitare, & in coitu delectare. *Placcionus* addit, ut praesidio sint vas deferentibus contra vel disruptionem vel compressionem in Vesica aut intestino recto; hincque simul feminis aliquid exprimitur in valido egerendi duratas feces conatu. Suppressionem urinae ad proflatas tumefactis observavit *Riolanus*, & a caelo in illis genito *Rhodius* noster.

An proflata
semen
conficiam?

Interim *Spigelius, Riolanus*, alique sunt, qui semen continere putant, colligere, & hinc exercere, perfectionemque quandam largiri, ut autumat *Vessingius*. Alii, ut *Lauventius*, utrumque; vult enim *Spigelius* & semen incraslare, & tenuem humorem gignere ad filtrationem excitandam. Ceterum semen non continere, compressio illarum monstrat, nisi una Vesicula comprimatur. Et cum hic Gonorrhoea diuturna saepe sit sedes, frequentiorumque illam ad plures annos observemus sine insigni valetudinis noxa, non fit verosimile ex proflatis sperma fluxisse. Patavii quidam mihi visus, qui ultra annos 30. eo fluxu laboravit, & adhuc

Sedes
novi hanc.

cetera sanus, laborat. Non igitur semen in his continetur, nec, si pertranseat, commoratur.

Sunt alii, qui putant facere ad feminis generationem, imo solas cum Vesiculis generare semen, ut probare satagunt *Proflata* non facient *Regius*; quod si verum esset, utique castrata etiam generat *ad feminis* ren. Emitterunt quidem castrata femini similem humiditatem & ad Venereum incitantur, ut de Epanuchis notum, quos *Proflata* pollutiones nocturnas pati scimus, sed fide prolis frustrantur. Quod si observata sint generasse, quod de cabbalis transtruit, electis testibus vel contusis narratur; supererat sine dubio in vesiculis feminilibus in urethram generatione, quod semel fuisset: sin sepius, jam alter testiculus fuerat relictus. *Lindanus* revera esse materiam feminis concludit, neque diversam esse ab ea quae fecundat feminas, nisi quod in congressu impregnatur spiritibus & spumescat & crassecat, agitata ab illis. Hinc coagulari dicitur *Rogersio*.

Triplicem materiam feminalem constituit *Riolanus*, purissimam in testiculis, excrementitiam in vesiculis, oleaginosa in Proflatis. *Whartonus* sententiam exinde firmat, quod Proflatae peculiari ductu in Urethram desinant, disteque in nonnullis animalibus exitus proflatarum ab exitu deferentium & vesicularum: materiam vero feminalem, quae hic generatur, magis crassam esse, lubricam & viscidam, cum testicularum semen sit lactei coloris, vesicularum ferrosiore & pallidam, omnia tamen ad generationem requiri: Nam proflatae in calculi asperi extractione, si à lithotomis laecerentur, steriles fieri viros, uti & si vesicae distumpantur. Certum est, semen quod excremitur, esse heterogeneum, mixtum ex semine vero testicularum, & oleaginoso liquore proflatarum. Sed proflatum semen illud est, & solum vocatur. Hic liquor una exit, propter causas ante dictas. Sufficit unum, illudque verum, quod ut fiat proflatum, per varias epididymidum vesicularumque vias debet perfici. Hinc laeso proflatarum & vesicularum sterilitatem inducit, quia femini perfectio subtrahitur & vehiculum.

CAP. XXIV.

DE PENE.

Membrum virile seu genitale communiter *Penis* dicitur, à pendendo, item *Verga, Celsi*, &c. Alia nomina sunt imponi plurima, quae reticere praestat, quam nominare, in quibus recensendis operosus est *Rolincius* post *Banbinum*.

FIGURARUM EXPLICATIO.

Penis partes omnes repræsentantur, et *Casserio*.

FIG. I.

- A A. Urethra dissecta interior superficies.
 B. Pars urethrae quae glandem perforat.
 C C. Glans.
 D D. Duo penis corpora nervosa.

FIG. II.

- A. Corporis nervosi membrana separata.
 B. Membrana ejusdem corporis nigricans.
 C. Glans nuda.

FIG. III.

- AAA. Interna pars nervosi corporis, à quo omnis spongiosa substantia detracta est.
 B. Nervus hoc ipsum corpus ingrediens.
 C C C. Arteria ejusdem corporis.
 D D. Septum pellucidum, Spigelio dictum.

FIG. IV.

- AAA. Vena per dorsum penis excurrentes.
 BB. Arteria.
 CC. Nervus penis.
 D. Glans.

FIG. V. Penis musculos in situ ostendit.

- AA. Partes circa nates.
 B. Pubis regio.
 C. Penis cute nudatus.
 DD. Duo nervosa corpora.
 E. Urethra.
 FF. Duo musculi urethram dilatantes.
 GG. Duo musculi penem erigentes.
 a a. Principium eorum abscissum ab osse coxendicis.
 H. Anus.
 I. Splanchter ani.
 KK. Duo musculi rectum inferius sursum trahentes.

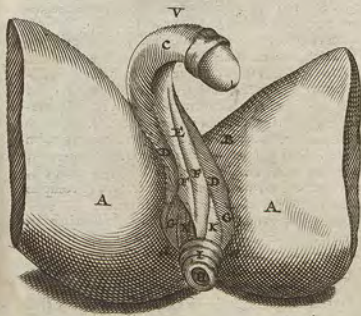
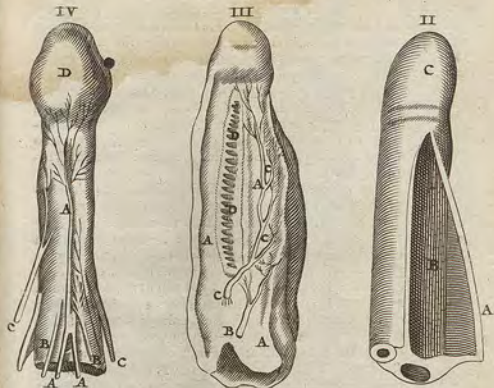
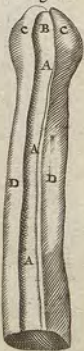

Fig. I.



num. Plato in Timaro animali cuidam comparat, quod ei inlita fit vis generandi appetens. Cæterum est pars & instrumentum animalis, visque appetens cerebro inlita.

Sicut.

Situs est ad ossis pubis radices, ut comodius fieret congressus, & aliis partibus impedimento non esset, etque in medio positus, quia *Namero* unicuique. Quidam tamen aliquando Bononiz diffectus duplicem penem habuit. Quod & in prodigijs de puero narrat *Obsequens*. Alius Annæ nomine in Latio nuper errans eo plane caruit: ejusque loco spongiam fungosam sub umbilico excremendæ urinx à natura gestavit.

Figura.

Figura oblonge rotundus est; sed non exacte, quia in superiori parte, quam dorsum penem vocant, est latior.

Magnitudo.

Magnitudo, quæ in crassitie & longitudine consistit, variat tum in specie, tum in individuo. *In specie* homini tanta est, quanta ad procreandam sobolem requireretur: In proportione vero brevior, quam in multis brutis, ob modum congressus in genere humano, qui non fit more brutorum. *In individujs* maxima est varietas. Nam ut plurimum major est 1. in parvis viris. 2. in iis, qui à coitu abstinent, si *Galeno* creditur. 3. Si vasa umbilicalia non proxime ligentur ad umbilicum in infantulis: alias enim ob urachum, vesica & vicinæ partes magis sursum trahuntur, quamvis contraria hic omnia existimet *Spigelius*. 4. Nafutis: nam penis magna ad usum proportio, si credimus Physiognomis. 5. stolidis & asinino ingenio præditis. Nonnullis nationibus magnitudo hujus membri est insignior, ut *Aethiopijs*.

Constat cuticula, cute, panniculo carnosio, & propria substantia. *Poguedine* caret etiam in obesissimis hominibus. Causa vero cur necque in eo, neque circa eum adeps reperitur, queritur. Alii, ut *Laurentius*, putant causam esse, quod pinguedo mollitie vasa erectionem impediret: Atqui quamdiu corpora penis inflata sunt, erigitur penis. Alii causam dant, ne ponderè laderet, & ne penis in nimiam molem excreferet. At si pinguedo pauca esset, non ponderaret, neque penem nimis amplificarèt. Verior ergo causa est, decisse pinguedinem, ne sensus obtunderetur, & voluptas minueretur, sula per frictionem pinguedine.

Substantia propria non est ossæ, quemadmodum in cane, lupo, vulpe, rosmaro, balena, &c. sed peculiaris & propria, qualis nulla est in alia parte corporis. Quatuor autem sunt propriae penis partes, Urethra, glans & duo corpora nervosa.

Penis partu 4.

Urethra.

URETHRA seu fistula urinaria est canalis nervosus, ejusdem

dem semper amplitudinis à vesicæ cervicè, cui conjungitur, non tamen nascitur ab ea, nec cum ea continuatur, tanquam longior aliqua cervix ad extremum penem; nisi ubi glans cum nervosis corporibus jungitur: ibi enim superficiale habet cavernulam, in qua aliquando humor erodente collecto ex gonorrhoea vel aliunde fit ulcus & dolor intolerabilis. Valde dilaturur in calculosis. *Alpinus* adeo dilatatum in Ægypto vidit, ut magnam avellanam admitteret. Hinc inflari & facile calculum extrahi.

In hujus principio pori illi sunt per quos ante diximus semen extillare: adest quoque membranula seu caruncula infra valvule circumtenta ne semen & urina ad vasa spermatica resiliant. Eroditur hac ab humoribus acribus, vel à catheter, unde gonorrhoea perpetua. Observante *Risitano* in pueris usque ad vigesimum annum ista invenitur, sed cur posteriori ætati denegeretur, ubi major aucto semine ejus est necessitas, causam non video.

Urethram hanc amplectuntur corpora penis & contingunt, sub quibus ponitur, & una cum iis reflectitur, atque deinde ad glandem exporrigitur, delinens hac ratione figuram literæ S.

Duplicem autem membranam & substantiam insuper habet propriam urethra.

Una membrana est interna & tenuis, exquisiti sensus, ut calculosi testantur: qua etiam glans integitur, nata ex membrana tenoi penis nervos investiente: altera exterior & carnosior & fibris transversis. Substantie proprie medium est laxum, spongiosum & nigricans, ut cum corporibus nervosis distendi queat.

Ufus urethræ est, ut sit ductus communis urinx, seminis & humoris oleaginosi, in primis tamen seminis, nam ex *Aristotele* iis adest, qui urinam non reddunt, & abest quibusdam qui mingunt.

GLANS vel caput penis est pars extrema tumens, fibrotum, Glans, da vel turbinata, æqualis, coronæ modo circulo cincta.

Carnem habet sensibilem magis & solidiorem, quam in reliquo pene est, tenuissima membrana intertecta.

Mollis est & exquisiti sensus, pruritus ergo. In alijs acutior, in alijs obtusior.

Involucro vel tegmine donatur, quod *preputium* dicitur, à putando, ab Hebræis enim & Turcis relectatur, unde apellæ & recutiti dicitur. Apud hos autem mirum est, quod *aberrans* mihi reculit *Job. Vestigijs*, præputium in puerulis frequenter ita excreverit ut caudæ in morem acuminetur, carnoso

FIGURÆ EXPLICATIO.

Exhibet Partes genitales simul coherentes prout à parte anteriore sese repræsentant; ex R. de Graaf.

- A. Vesica urinaria pars anterior.
 B. Collum Vesicæ urinariæ.
 CC. Ureserum portiones.
 DD. Vasorum semen deferentium portiones.
 EE. Vasa ad vesiculas seminales excurrentia.
 FF. Vesicula seminalia.
 GG. Prostatarum sive Corporis glandosæ pars anterior.
 H. Urethra spongiosa sua parti adjacens.
 II. Urethra pars spongiosa.
 KR. Musculi penem erigentes vel extendentes disti.
 LL. Corporum nervosorum principia, ab ossibus pubis separata, quæ folliculorum adinstar dum penis inflatur protuberant.
 MM. Penis cutis ad latera diducta.
 NN. Cutis duplicata supra præputium constituta.
 OO. Cutis qua retro glandem amplexa fuit.
 PP. Penis dorsum.
 Q. Glans penis.
 R. Meatus urinarius quo Glans in anteriori parte perforatur.
 SS. Nervi supra dorsum Penis excurrentes.
 TT. Arteria supra dorsum Penis excurrens.
 V. Corpora nervosa simul concurrentia.
 WW. Vena duæ quæ simul coeunt & uno ramo insigunt per Penis dorsum excurrunt.
 X. Vena aperta, ut valvulae in ea conspiciantur.

carneum & magnum valde in quodam observavit Hildanus; & inferiore parte glandi alligatur per membranam vel vinculum quoddam, frenum appellatum, quod in foramine balani terminatur. ab extremitatibus nervorum constari quidam volunt. Carol. Stephanius ex tendinum musculorum penis & nervi complexu.

DUO CORPORA NERVOSA, utrinque unum, reliquam, & quidem maximam partem penis constituunt: quæ substantia tota est quasi crassissima arteria, fungosa carne infarta.

Corpora
nervosa.

Duplex



Q.

FIGURARUM EXPLICATIO.

Ex R. de Graaf.

FIG. I.

Exhibet Membrum virile à superiori parte usque ad Urethram per medium divisum.

- A A. Glans Penis cum ipsi Corporibus nervosis per medium divisa.
 B B. Corpus nervosum Peni membranata à se invicem plicata.
 C C. Arteria per Spongiosum Corporis nervosum substantiam repens.
 D D. Membranacea sive Spongiosa Penis substantia, per quam arteria respiciuntur.
 E E. Septum intermedium.
 F F. Filosae Septi intermedii propinque plicis ad inflexas ascendentes.
 G. Urethra cæca Corpus glandosum abscissa.
 H. Urethra medium.
 I. Urethra finis Glandosum perforans.
 K K. Urethra substantia spongiosa.
 L L. Corporum nervosorum principia folliculorum ad inflexas dilatata.
 M M. Musculi Penis erigentes sive extendentes dicitur.

FIG. II.

Exhibet Membrum virile à latere secundum longitudinem apertum.

- A A. Glans nuda.
 B. Frenum.
 C C. Partinacula cutis à quavisque parte, Penem tegens, separata est.
 D D. Urethra Corporis nervosum subiacens.
 E E. Corporis nervosum Peni membranata divisa.
 F F. Arteria per Corporis nervosum substantiam spongiosam exterruens.
 G G. Corporis nervosum substantia spongiosa.
 H H. Arteriarum abscissarum principia in Corporibus nervosis conferta.
 I. Urethra.
 K. Spongiosa Urethrae substantia.
 L L. Septum intermedium Corporum nervosorum.

FIG. III.

Exhibet membrum virile transversum divisum.

- A A. Spongiosa sive fibrosa Corporum nervosorum substantia.
 b b. Arteria duæ Corporis nervosum perambulantes.
 C. Urethra nec utriusque.
 D. Urethra substantia spongiosa.
 E. Septum intermedium.
 F F. Membrana Corporum nervosorum valdissima.
 G. Membrana tenuissima Urethrae substantiam spongiosam continens.
 H. Pena insignis per penis dorsum repens.

fig. I

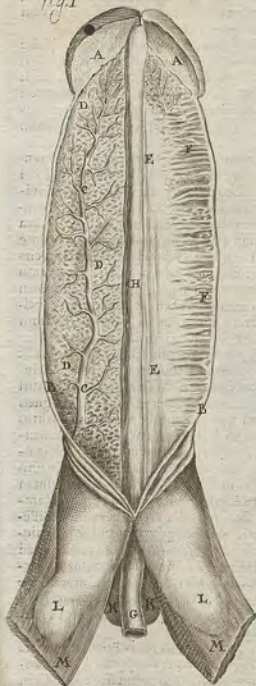

fig. II



fig. III



Duplex enim est substantia, prima exterior, quæ densa, dura & nervosa; altera interior, fungosa, rara & cavernosa, atque ex nigro subrubra, unde *Vesalius* ait, impleri eam plurimo nigricante sanguine, instar farcimini.

Vnde penis induratio & erectio?
Rara autem est hæc substantia, ut impleri possit spiritu & sanguine utroque quod fit, nervosa substantia magis tenditur, & efficit, ne spiritus cito dissipetur, unde penis induratio, adeoque erectio, non tam cito suscitatur, quam ut recta & longissime semen vir ejaculari queat, ad uteri orificium prius factio virilis membri intra muliebrem sinum motu.

Hæc duo corpora oriuntur ex inferioribus ossium coxendicis partibus, tanquam à firmo & stabili fundamento, cui firmiter alligantur duobus ligamentis, ubi in exortu invicem diffident, ut urethra locus detur, deinde sursum feruntur, & circa ossis pubis medium coalescunt, instar duorum cornuum literæ γ. non quidem utroque corpore manente integro; sed amittunt de nervosa substantia fere tertiam circumferentia partem: distincta tamen manent interventu alicujus septi membrani, quod non duplici, ut in exortu corporum, sed unica membrana constat, tenuissimi & pellicidi, nervosus & robustus fibris transversis firmatis; quarum fibrarum series est instar pectinis textorii.

Vasa omnis generis penem ingrediuntur, *nervi, vena & arteria*. 1. *externa* & cutanea frequentes, à pennis; deinde *interna* & per corpus dispersa. Male ergo venis destituti penem quidam putant. *Arteria interna* sunt duæ insignes, ab hypogastrica ortæ, quæ inferuntur ad initium coalescentis corporum, & secundum longitudinem penem disseminantur. In medio autem, ubi septum tenuius est, per spacia fibrarum ramulos hinc inde mittunt, dextra arteria in sinistram corpus, & sinistra in dextrum, spiritum & sanguinem vehentes ad inflandum & erigendum penem, nutriendumque. Nervi ab ossis sacri medulla etiam per penem disseminantur, tam externi & cutanei, quam interni, & insigniores, qui per mediam bifurcationem ascendunt, indeque ad musculos, totum corpus & glandem disseminantur, ut exquisitus sensus & delectatio adfit, & ex cerebri impressione infletur. Ex utraque causa, sanguinem maxime facere ad penis erectionem putat *Graavius*, qui destinetur ibi à musculis comprimentibus.

Musculorum etiam duo paria habet penis. *Primum* par brevius & crassius *penem erigens*, collaterale *Spigelia* dictum, orientur nervosum sub penis principio ab appendice coxendicis, & car-

& carnosum fertur ad penis corpora, in quæ non procul ab exortu inferitur. *Ufus* est penem erigere & sustinere in congestu.

Secundum par *Urethram dilatans* est longius, sed gracilius, proliferum *Lindano*. Oriuntur hi duo musculi carnosii à sphinctere ani secundum longitudinem penis: subtus deinde feruntur, & ad latera urethrae circa medium inferuntur. *Ufus* est inferiorem urethrae partem dilatare, tum in mictione, tum praesertim in coitu, quando corpora penis repleta sunt, ne feminis exitus cohibeatur. Comprime revesiculas feminales non videntur posse, quia eas non attingunt. Atque in his musculis locus est, ubi calculos extrahunt communiter Chirurgi, secundum illorum longitudinem, non latitudinem lineæ seroti in cute ad latera ducta, ut contra antiquos adnotat *Marianus Sanctus*, immisso cathetere excavato in urethram, super quam incisio faciendi, quem modum *Aquapendens* describit & approbat.

Tertium par *Transversorum* ex *Aquapend.* addit *Lindanus*. Hi origine eadem cum primis, transversim abeunt ad intermedium spatium, quod sphincterem inter & par secundum est, inibi que ad *cavum ovale*, urethrae implantantur. *Ufus*, ad diducendum illud ovale cavum & faciendum locum femini iteque primum à Prostatitis vehementius erumpenti ac spumanti.

Ufus penis est ad coitum: qui à viro recte fieri nequit absque erectione pudendi, & hanc consequente feminis excretionem. Vir enim *non recte* ejaculatur ad os uteri, ubi postea junctum cum semine femineo, & ab utero attractum quod est & retentum, conceptus factus esse dicitur.

Secundarius usus est ad emittendam viram; ob quam tamen non est factus, cum sine eo foeminae lotium excernant. Ob duplicem hunc penem usum totidem meatus constituit Arabes teste *Vesalio*, qui similem conformationem in quodam observavit.

Nonnullis glans parte qua debebat anteriore perforata non est, sed interiore, ut ex *Aristotele* & *Paulo* annotat *C. Hoffmannus*, qui nisi erecto pene vel sedentes mejere non possunt; aliis & frequentius superiore: utriusque ad generationem non ita apti sunt: subinde plane impervius, ut notat *Jules Obsequens*.

DE PARTIBUS MULIEBRIBUS Generationi inservientibus, & primo de Vasis spermaticis preparantibus.

*Mulieria
genitalia &
virilium
partium dis-
ferre.*

Partes Muliebres generationi inservientes nonnullæ conveniunt quadammodo cum virilibus, ut vasa spermatica, testes, & vasa deferentia. Aliæ vero plane discrepant, ut uterus cum fundi orificio & collo, hymen, carunculae myrtiformes, & vulva cum alis, clitoride, & monticulis.

Neque enim existimandum est cum *Galeno, Archangelo, Fallopio* & aliis, hæc muliebria dicta membra à virilibus non differre nisi solo situ. Quæ opinio nata est ex iis, qui putant, feminam esse tantum virum imperfectum; & ob frigiditatem membra generationis non potuisse extrahi; quemadmodum in viro vi majoris caloris foras propeantur.

Cæterum muliebres partes non tantum situ à virilibus differre, sed universâ structura, quoad numerum, superficiem, magnitudinem, cavitatem, figuram, officium & usum, satis manifestum est perito Anatomico, & cuivis, qui sequentia hæc cum præcedentibus conferre velit.

*Similitudo
genis cum
neurostipua
est.*

Et satis apparet opinionibus eorum falsitas, ex multiplici quam asserunt, conjectura. Quidam enim uterum froto virili assimilant, quidam glandi penis. Peni virili aliqui uteri collum respondere volunt, aliqui clitorida. Quæ omnia propria fragilitate cum concidunt, ad explicationem partium accedimus.

*Vasa pre-
parantia
mulierum.*

*Quomodo
differant à
virilibus.*

VASA SPERMATICA PRÆPARANTIA in mulieribus numero, ortu, officio, &c. se habent ut in viris. Quomodo autem differant, nunc duntaxat dicendum.

Differant primo *Magnitudine*. Muliebria hæc vasa sunt breviora ob brevem viam, sed ideo etiam anfractibus pluribus corpus varicosum constitutentibus, pollent: quo diu satis semen immoretur & præparetur. Deinde *insertione*. Nam in mulieribus non tota ad testes feruntur, sed in medio dividuntur itinere: & major pars ad testem abit, corpus varicosum constitutens; minor in utero definit, in cujus latera diffeminatur, præcipue vero ad superiorem fundi portionem, pro nutritione uteri & conceptus; & ut per ea vasa mēstruorum pars aliqua in non gravidis expurgetur. fidus

fidus enim minor ramus infra testiculum in tres furculos scinditur, quorum unus, ut dictum est, ad uterum excurrit, altervati deferenti sive tube uteri, & ligamento rotundo, distribuitur, tertius furculus, uteri lateri sub membrana communi perreptans prope veram uteri cervicem definit, venis hypogastricis etiam infinuatus, cum quibus & arteriis per anastomosis jungetur. De quibus videantur *Zerbius, Kallotius, Platerus*, & alique qui *Riolano* mihi quæ viam monstrant, sicut fufius demonstravi in *Defensione Vaf. Lymph.* Rarum est quod *Beslerius* depingit, arterias spermaticas cum arteria emulgente habere anastomosis. Hanc ob causam in mulieribus vasa hæc non excidunt peritonæo, neque eos pubes pertingunt: quia testes & uterus intus sita sunt.

Venæ istæ & arteriæ feminales pluribus mirabilibus anastomosis implicantur ad feminis præparationem: imo etiam venæ arterias hypogastricas uteri in se admittunt, ex observatione *Arantii & Riolani*. Arterias tamen in femina, quæ masculos pepererat, desuiffe memini, & *Rhodius* vidit. Singularem arteriarum spermaticarum multiplicationem in meretricè Patavina observavit *Rosincius*. Nempe, gemino, in latere sinistro, à trunco oriebantur principio, inferebantur prope testes minori & prope cornua uteri majori propagine. Aderant etiam hypogastricæ arteriæ, quæ latera uteri adlambentes, cum illis jungebantur ad uteri cornua. *Nervos & Lymphatica* vasa addit *Whartonus*; illos ut præparantes cum arteriis, hos ut reductentes cum venis, & *Fr. Zanchez*, Tolofanzæ in lapidem induratas narrat.

DE TESTIBUS FOEMINEIS.

TESTES vero MULIEBRES, licet usu conveniant ex parte cum virilibus; in multis tamen, quoad structuram, differant. Et i. quidem

Situs; quem habent intrinsecus in cavitate abdominis duorum digitorum latitudine supra fundum in non gravidis, & ope ligamentorum illi superiori adnectuntur, nempe ut calidiores sint atque adeo fecundiores; cum materiam elaborare debeant, ex qua sola homo generari debuit, accedente virili femine, non ut materia, sed ut efficiente.

2. *Magnitudine*, quæ non tanta in mulieribus, nisi raro. Nam ob caloris augmentum post annum 24. nonnulli contrahuntur, antea albo succo amplius diftenti, & mollis.

3. *Superficie* externa, quæ inæqualior est.
4. *Figura*, quæ non ita rotunda, sed antica & postica parte lata atque depressa est. Magis enim testis sunt interioris cavi, & repleti magis humore spermatico.

5. *Substantia*, quæ putatur nonnullis durior esse quam in viris, sed verius nonnullis mollior, & si à membrana separata, tota ex pluribus glandulis ac vesiculis coaginata; ratio tamen virilibus similes. *Rolsincus* sex vel septem glandulas numerat. Præter has tamen majores, hyatidibus similes, observavi in puerpera exilia alia corpuscula conglobata instar ovorum formicæ. In Cetaceis nonnullis nulla, nisi in magnitudine, substantiæ diversitas.

Mulierum testes esse ovarios analogos, Problema est *Stenonii* nostri, quocunque demum modo ex testibus in uterum ipsa ova, vel ovis contenta materia transmittatur. Ex Anatomie piscis ex canum genere id suspicatur, cum videat viviparorum testes ova in se continere, cum eorundem uteribus ibidem in abdomen, ovi ductus instar, apertus sit. Certe ex ovo omnia generantur, etiam homo, quod in *Platiria* docet *Cous* Ovum excludit mulier *Norvegica*, & alia puerpera *Hafniensis*, de quibus in *Hist. Rar. & Epistolæ* egimus, simile exemplum recitat *Rhodius*. Medusæ cum caput in ovo gallinæ invenit *Parvus*, cujus generationis modum tradit *Licentius*. Commoda hypothesis ad explicandum hominis brutique conceptum ex *Harvejo*. Ad uterum mittitur ea via qua alias semen muliebri solet. An vero tot fertus expectandi, quot vesiculæ in testibus, si focuadatu à *Viro* accedat? An sicut in gallinis tria ova, in Africanis 30. unica galli compressione, ita in gemellis vel trinis humanis, totidem vesiculæ impregnantur? Dies singula docebit. Legi merentur quæ habet *Kerckringius*.

6. *Temperamento*, quod putatur communiter esse frigidius, & semen contentum humidius, tenuius, & aquosius, a quo lacti per simile.

7. *Integumentis*. Nam integuntur una tantum tunica qua alias in loco sunt addito: & illa validissime adhaeret, atque *Galeus dufis* dicitur. Interim ubi vasa femoralia testes admittunt, quoad mediam partem à peritonæo in vestiuntur.

8. *Connexione*; nam duplici meatu manifestello, imo altero obliquiori, utero connectuntur, quibus in coitu effunditur non ferum sed muliebri semen. Distinctus *V. singularis*, ductum porrigi ad fundum uteri evidenter, utcumque brevem, tum ab eo exiliorem alterum, sæpiusque desinensentem, ad cervicem. Non tam arcte necantur, quin dissenti

humoribus in pugni magnitudinem eleventur in hysterica passione, pro utero reputati.

Vasa præter venas & arterias, habere quoque *Lymphatica*, *Vasa Lymphatica* omnia sunt plena, recte consentit *Rolsinek*. His obstrictis cumulat in testiculis lymphæ. Vesiculam magnam lymphæ fertam inveni in infantica *Hafniæ*, & vesiculam aliam sero plenam, loco dextri testiculi in adultera *Parisi* notavit *Borrhichus*, & in alia *Rhodius*, tumidumque sero in hysterica *Riolanus*; in tympanitide *Zaffius*, & aequum tumorem in ligamento sinistro *Rolsincus*, de quibus nos in opere de *Morbis Lymphaticis*.

Arterias spermaticas à trunco aortæ in mulieribus *Harveo*. *Arteria* jus admittit nullas, sed ramus hypogastricæ arteriæ adnectitur ad testes muliebres, id quod ad circulationem perficiendam est satis, quamquam *Besterus* arterias spermaticas à trunco descendente ortas depingat.

Ufus est, elaborare semen *gignis* suo modo: quod contra omnem rationem & experientiam mulieribus denegare ausus fuit *Aristoteles*, in locis nonnullis, contra expressam *Hippocratis* doctrinam de *generura*, ubi semen è corpore etiam emittere mulieres tradit, interdum quidem in uterum, ex quo humidus redditur, nonnunquam foras, si plus æquo uteris humidificat. Conferre autem in utero ad generationem exinde demonstrat, quod post coitum, siquidem mulier bene conceptura sit, semen ab utroque emisum profuatur. Alii autem Anatomici quidam negant, testes elaborare: vel esse tantum glandulas ad recipiendam humiditatem, qua abundare debet utero, cujus opinionis *Crematius* est; vel notum gratia & signi conditos, cujus effatus auctor est *Rhodius*, & demum *Hofmannus*, cui cadavera potius testium censentur, quam testes, quia parvi, exsuccii & impatiens sunt. Sed quod humiditatem attinet, negandum i. non tanto opus fuisse apparatu ad uterum irrigandum. Unico vase ferum lentius advehere poterat fatissimè hunc postulat, imo solis poris, vel lymphaticis, ut in humore lento in tunica desillante fieri notum est. 2. utrumque usum præstare posse, *gignis* esse & irrigare. 3. semen non humiditatem aliam, ex distichis feminarum testibus crasse, experientia constat. Eo copiosius erumpente *Gunterius* fuit in sectione impeditus. Testantur idem pollutiones mulierum nocturnæ, & illis castratis steriles olim evasere, teste *Atheno*. In suis ibi expertus est *Galeus*, nostrique russici vase feminas, equas, vaccas, exactis testibus castrant. *Farro* vaccas exactis testiculis, si statim admittantur, concipere scribit. 4. illud

FIGURÆ EXPLICATIO.

Partes muliebres generationi inservientes in situ naturali, repræsentantur, & Mammæ interna structura exhibentur, eadem Tabella.

- AA. Hepar in suo situ.
 BB. Vesicula fellis cum poro bilario.
 C. Intestini duodeni portio.
 DD. Pancreas in suo situ, per quod vasa ad lienem tendunt.
 E. Lienis corpus.
 FF. Vena cava truncus descendens & ejus divaricationes.
 GG. Arteria magna truncus descendens, inferius varie divisa.
 HH. Emulgentia vasa.
 II. Renes veri.
 KK. Renes succenturiati.
 LL. Ureteres ad vesicam descendentes.
 M. Vesica urinaria fundus.
 N. Utrachi in fundum ejus inserti.
 O. Intestini recti portio.
 PP. Vene ex utroque latere preparantes.
 Q. Arteriarum preparantium truncus & truncus exortus.
 R. Locus divaricationis truncorum Cavae & aortae, ubi arteria vena supergreditur.
 SS. Arteriarum umbilicalium portiones.
 T. Uteri fundus.
 VV. Testes muliebres.
 XX. Vasa semen à testibus ad uterum deferentia.
 ZZ. Tuba uteri Fallopii sic dicta, sive cœci meatus feminis.
 YY. Duo superiora uteri ligamenta, vespertilionum alius asimulata.
 aa. Duo inferiora uteri ligamenta, rotunda, à pube abscessa.
 bb. Cavitas ossis ilium, quæ in feminis amplior quam in viris est.

Mammæ muliebris characterum explicatio.

- ccc. Vasa per ejus superficiem sparsa.
 d. Glandularum maxima & media.
 e. Papilla.

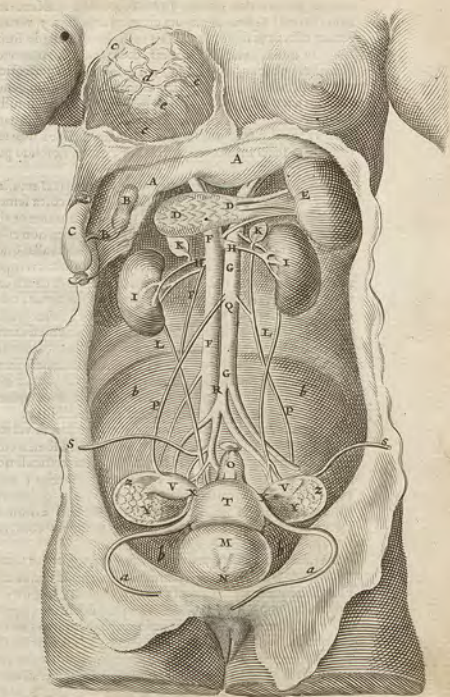

femen in feminarum dissectione reperitur, si vegetiores fuerint & à morbis liberæ. In his & gravidis tumentes semen invenit *Beslerus*, & figura elegantè expressit. 5. verum semen esse, re & sensu, ex effectis colligimus in sculo similibus, ut mola, ovis subventaneis, &c. quanquam imperfectioribus, ob sexus discrimen, cuius vitam & perfectionem superaddit. 6. calor in foeminiis ad semen suum generandum adest sufficiens, adfunt instrumenta; imò nonnullæ viros superant. Parvi quidem sunt & exiles, sed nequitiam exiit. Exilitatem numerus compensat, sicut ex uvæ racemò plus succi interdum exprimitur, quam ex solido pomò.

Aliis argumentis semen muliebri impugnat *Harvejus*, quia 1. mulierum major pars asserit, ipsas in coitu semen non effundere. Et licet salaciores quædam humorem aliquem emittant; eum tamen fecundum semen non esse, plurimas enim 2. sine ejusmodi effusione & nonnullas quoque citra voluptatem aliquam concipere. 3. Coitus tempore, quando maribus testiculi turgent, in cervix & damis cæterisque viviparis omnibus uterj cornua immutantur; testiculi autem dicti nec turgent, nec quicquam à solita constitutione variant. 4. Esse igitur potius glandulas mesenterij, glandulis proportionè respondentis, ut stabiliant venarum uterinarum divaricationes, & humorem lubricandis partibus conferant. Probabilem *Harveji* sententiam judicat *Rolfincæus*: nihil enim emittit spirituosum feminam videri, quia hoc agentes non excipiat magna virium debilitas.

At *Jac. de Back* voluptatem in coitu esse majorem vel minorem urget. Adde, quia nec tam spirituosum semen conficiunt, nec longa est ad uterum via. In damis testiculi non turgent, quia turgent cornua. Dubitat vero *Backius* 1. num turgent medium inter genitura masculam & uterum interveniat semen muliebri, ut aprior ille fiat. 2. num ad fetus auctioris alimoniam & augmentationem conferat, sicut pullus albumine & vitello nutritur.

Everhartus, licet *Harvejo* favens, feminarum testes semen conficere, sed minus perfectum, adeoque quod neque efficiens neque materialis causæ vires compleat, negare non potest, sed tamen in usus necessarios; siquidem ejus beneficio, mediante circulatione sanguinis, ac spirituum communi, multe alterationes mulieribus accidunt; succrescit pubes, menstrua fluere incipiunt, fororiant mammillæ, atque uteris virtutis feminialis irrotatione ad generationem disponitur. Semen sui generis in testibus confici & ad ge-

nera-

nerationem concurrere, vix dubitabam. Sed modus adhuc latet. Magis tamen materia quam efficiens obinet rationem.

CAP. XXVII.

DE VASIS DEFERENTIBUS, imprimis
TUBA UTERI.

DE vasis semen muliebri deferentibus paulo intricatior est doctrina tradita hæcenus ab Anatomicis; partim opinionum varietate, partim re ipsius obscuritate, quam tamen reducere conabor, & quantum fieri potest, illustrare.

Vasa deferentia vel largo figurè sumuntur, vel frictio. *Stricta* pro obscuris tantum ductibus & vasis, que feminis in testibus generantur ad uterum deferunt. *Lata* & in genere 1. pro preparantibus etiam. 2. Pro his & *tuba uteri*, quam ad vas servatorium & jaculatorium alii referunt. De utriusque nos breviter & distincte.

Vasa deferentia propriè ductus exiles à testibus derivati, vel ad fundum uteri, transitu brevissimo, vel ad tubas uteri variis ramulis eisque tenuissimis venarum lactearum æmulis, nisi ipsæ venæ lacteæ sint, vel illas comitentur, per membranas disseminati, ex vasibus spermaticis preparantibus orti illisque continuati, sed hic nomen & usum mutant, quia testes transeunt & lambunt proximè.

Priorem in sola uteri latera, que cornua dicuntur, *inferi* opinio est *Galenii*, & aliorum Anatomicorum, qui aliam infertionem se reperire non potuisse profiterentur. At *Zerbis*, *Fernelius*, *Laurentius* alterum ex hoc ramulum invennerunt, qui non in fundum, ut prior, sed in cervicem abibat, adeo ut hujus vasis deferentis pars una brevior, sed amplior, in sui lateris medium cornu inferatur, & ibi in uteri capacitatem semen quacunque effundatur: Altera vero pars angustior & longior, secundum uteri latera foratur intra os ad cervicis initium. *Varolius* hujus alterius partis etiam meminuit; atque eam in his que non conceperunt, adeo exiguum esse, ut non nisi à perito Anatomico observetur. in gravidis vero amplissimam. *Spigelius*, quum invenire non potuerit, pro lusu nature habet. *Veslingius* admittere videtur, quando ad fundum & vaginam à testibus materiam feminalem hac derivat. *Ego* libenter accesserim *Spigelio*, qui raro comparet. Semper quidem ad uteri cervicem quamvis disseminantur, sed illi recto itinere à preparantibus veniunt, sanguinem

FIGURÆ EXPLICATIO.

Genitales Mulieris partes anticæ proponit.

- A A. *Renes muliebres: extra corpus separati.*
 B B. *Capsula Atrabiliaria sursum elevatæ.*
 c c. *Cavities in capsula atrabiliaria dextra.*
 d d. *Vena ex cavæ trunco ad capsulam dextram, ex Emalgento sinistra ad sinistram derivatæ.*
 e c. *Arteria ad capsulas deducta, ex trunco arteria magna.*
 F F. *Vena cavæ truncus descendens.*
 G G. *Arteria magna descendens.*
 H H. *Emulgens vena utrinque ad renes producta.*
 I I I I. *Ureteres utrinque ex renibus ad vesicam descendentes.*
 K. *Vena spermatica sinistra ex emulgente.*
 L. *Arteria spermatica sinistra à trunco arteria descendenti.*
 m. *Vena & Arteria spermatica conjuncta per membranam involventem.*
 n. *Testiculus sinister membrana sua adhuc involutus.*
 o. *Vesica urinaria deorsum reflexa.*
 P. *Uterus muliebri.*
 Q. *Vagina uteri.*
 R. *Pudendum muliebri externum.*
 S S. *Ligamenta uteri rotunda.*
 t. *Clitoridis vesigium.*
 u. *Ligamentum latum membranæ testiculos involvens.*
 x x x x. *Tuba uteri.*
 y. *Testiculus dexter à membrana lata separatus.*
 z z z z. *Arteria & Vena spermatica dextra variis anastomosis hinc inde coherentes, circa testiculum veto à membrana separata.*

guinem vel cum eo chylum potius quam semen deducentes, de quibus Anatomici alii videntur, imprimis *Platerus*, *Riolanus*, & *Bartholinus* Pater.

Uterus horum vasorum est, materiam feminalem partim ad tubas uteri perferre, ut ibi ulterius perficiatur & ad futuros usus referretur, partim ad uteri fundum. Ubi ramus alter in cervicem desinit, hæc quoque feminialis humiditas emittitur, majorem delectationem creans ob viam longitudinem.

Vas alterum deferens, quod antequam ejaculetur, semen afferre debet, est *tuba uteri à Fallopio* ita appellata à similitudine classici organi, quam ita describit ipse: Meatus feminarius gracilis & angustus admodum oritur nervus ac candi.

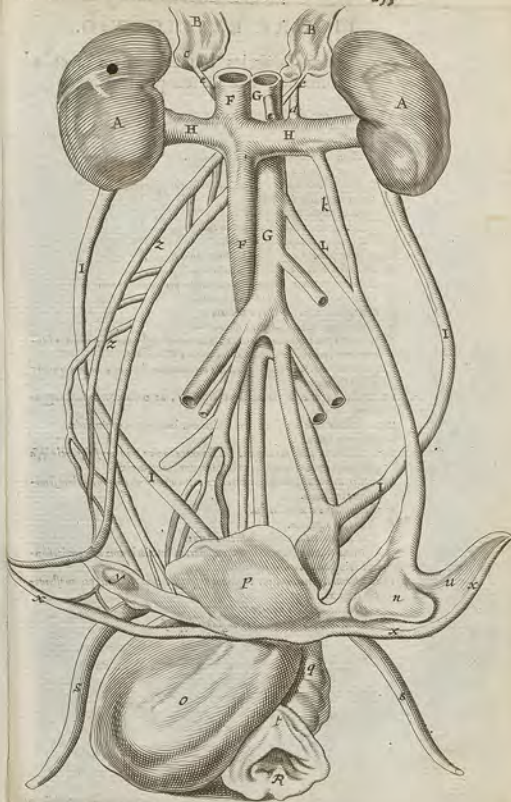

FIGURÆ EXPLICATIO.

Hæc Figura Genitales Mulieris partes inverfas ostendit, sive partem polticam.

- A A. *Renæ qua dorsum respiciunt.*
 bb. *Emulgentes arteriæ.*
 cc. *Vena Emulgentes.*
 DD. *Arteria Magna trunci descendens.*
 E E. *Vena cava trunci descendens.*
 ff. *Capsula Adrenalitica, in cuius cavitas conspicua.*
 gg. *Uterus utriusque distincti.*
 h. *Vena ad capsulam dextram.*
 iii. *Arteriarum Lumbiarum exortus.*
 kkk. *Perinarum Lumbiarum vetus.*
 l. *Arteria spermatica sinistra ex trunco enata.*
 m. *Vena spermatica sinistra ab emulgente.*
 n. *Arteria & Vena spermatica conjunctio per membranam.*
 o. *Arteria spermatica dextra ex trunco.*
 p. *Vena spermatica dextra ex trunco.*
 q. *Anastomosis utriusque vasis spermatici.*
 rrr. *Vasa per ovaria separata, partim ad testiculum, partim ad tubum uteri, partim ad membranam latam disseminata.*
 sss. *Tuba uteri, in sinistro cum sua membrana colorata, in dextero vero ab illa separata.*
 tt. *Testiculum dexter per membra distinctus, ut capsula & vesicula appareant.*
 uu. *Ficulae duæ in testiculo conpellivæ, humore plena spirantia.*
 x. *Ficula minor.*
 yy. *Testiculum sinister integer, sed separata tunica, in qua substantia ipsa glandulosa & vesicula hæc inde videntur transparentes.*
 zz. *Vas deferens, sive cornu uteri, ex testiculo ad uterum materiam feminalem perducens.*
 aa. *Ligamentum uteri latum.*
 ß. *Uteri pars postica.*
 γ. *Collum uteri seu vagina posticum latum.*
 δ δ. *Vena iliaca bifurcatior, ex quarum interiori ramo ad cervicem uteri sparguntur ramuli infiniti.*
 εεε. *Ramuli ovariorum per vaginam dispersi, cum arteriis per anastomosis connecti.*
 ηη. *Arterie iliacæ ramus.*
 ζζζζ. *Ramuli arteriarum per vaginam dispersi.*

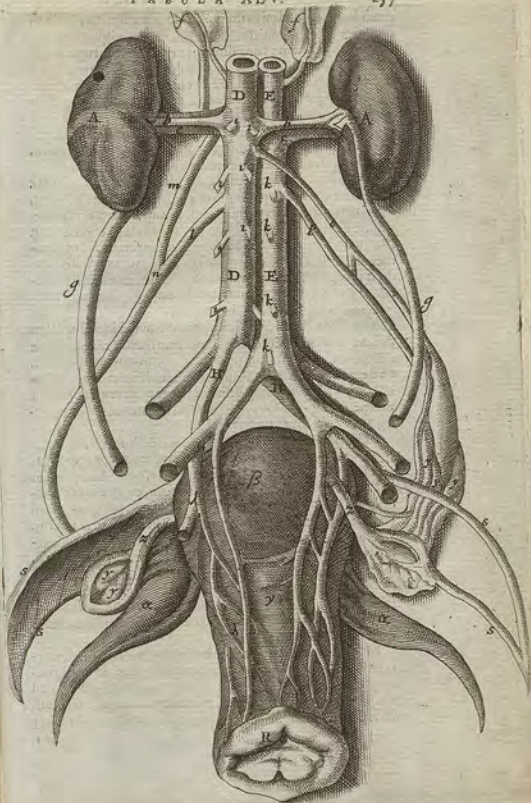

candidus à cornu ipsius uteri, cumque parum recefferit ab eo, latior sensim redditur, & capreoli modo crispas se, donec veniat prope finem: tunc dimissis caprolariis rugis atque valde latus redditus fuit in extremum quoddam, quod membranofum carneumque ob colorem rubrum videtur, extremumque lacrum valde & atrium est, veluti sunt pannorum attritorum fimbriæ, & *foramas* amplum habet, quod semper clausum jacet coincidentibus fimbriis illis extremis, quæ tamen, si diligenter aperiantur ac dilatentur, tubæ cuspudam æneæ extremum orificium exprimit.

Nos singula distinctius: *Tubæ* ab uteri fundo nascuntur una extremitate, nec proveniunt altera extremitate ad testes, aut ullam aliam partem insignem. Ideoque hæc altera extremitate non sunt manifeste pervia, sed occlusæ & cæcæ, ut sint instar intestini cæci, & quasi uteri appendix. Potest tamen occlusio ea fieri ex sententia *Fallopii*, quam pro sua venditat illo posterior *Riolanus*, à coincidentibus fimbriis tubarum extremis, attrito panno similibus.

Numero duæ sunt, utrinque una.

Situ suo testes ex dimidio ambiunt, sed ubique à testibus distant spatio dimidii fere digiti transversi, nisi uterus sit affectus, quo contrahuntur & testibus propius applicatur. Ordinarie *aligantur* tantum per tenuissimas membranas alis veipertilionum non dissimiles, per quas venæ & arteriæ multæ disseminantur, à testibus in hæc meatus delatæ, semenque ex testibus transfereutes.

Substantia sunt nervosa, alba, densa, & dura.

Figura tereti & cava. Interdum ita cavitas præter naturam dilatata fuit, ut molam contineret, quod *Marquardus* in *Emp. Pract. resect.* aliquoties notum, cujus exemplum aliquo recitat *Riolanus*. Nec visæ ipsi aliæ viæ, per quas semen virile poterit intrare, quam anfractuosis valorum ductus. Sed in viva semen masculinum spiritibus focundum facile illic trahi poterat per dilatatos ductus, in utero male affecto, qui ductus deinde conceptu fetu & tubis distentis clausi diffectibus non patebant. An sine masculo semine ex matris solitis in tubis contento in formis mola & fetus animæ expers formatus, qui à mare non animatus clausis ductibus matrem interfecit grandior?

In *Figura* autem naturali principium, medium, & extremum consideramus. Infertio seu principium ad uteri fundum est amplum, ubi & tubulum nervosum adipiscitur ad medium tubæ fere extensum, cavum, ut semen ad uteri fundum transmittat. *Medium* capax cellulas aliquot ostendit

semen

semen candidum servantes. *Finis* angustior, licet aliqualem amplitudinem retineat. Ante finem tanquam capreolorum instar intorquetur, sicut in homine & brutis videtur esse. *Marchettus* in muliere vidit testes cum ligamentis & tubis ita implicatos, ut veluti sine distinctione una massa carnea videretur.

Ductus igitur tubarum non est rectus ubique, sed flexuosus, quia brevis via a testibus ad uterum. At volutas non debebat esse brevis, quando semen in coitu conferentur emittitur à testibus in uteri cornua. Et quod in viris sunt *vesiculae feminales*, semen aservantes, id in mulieribus cum sæpe coeant, & semen emittant, esse postulat cœci hi meatus: dici enim ita possunt, quia annexi testibus sunt per membranas, & per vala ad se à testibus translata tanquam per venas lacteas & melaëicas facile trahant coctum ab ipsis semen, & in se recondant ad usus futuros, emittantque quando res postulat. In puerpera ductu diffecto observavi liquorem similem illi, qui ex testiculo fluit. In virgula à cornibus uteri ad testiculos processus notabiles instar ductuum describuntur in *Obs. Amstel.*

Ufus est 1. *Fallopium* in Inf. Caminorum vices gerere, per quos uteri fulgines exhalant. Quod quidem non crediderim. Nam fulgines condensantur & in aquam resolutæ ad tempus partus reservantur, vel per insensibiles poros ascendant, vel per uteri os expirant, tam in prægnantibus, quia nunquam adeo arcte clauduntur, ut superfectionum exempla testantur, quam in non prægnantibus. Nec quomodo per anfractuosis ductus transire possint fulgines, satis scio. Confirmatur tamen à *Whartone*, quia in animalibus majoribus immisso stilo ab utero in hujus vas ductum, nullâ valvâ impediente, ad expansionem tubæ extremitatem pertranseat, ibidemque in abdominis cavitate exeat: hincque in prægnantibus tot symptomata, ab exhalationibus hæc egredientibus. Quid autem, si cœca illa sit pars? 2. Eidem *Fallopium* in Obl. semen generare, quia hic femur semper, in testibus nunquam viderat, quibus supra fuit à nobis responsum. 3. Verus usus est semen ex testibus per cœcæ vias valorum in membrana disperforum attrahere, deinde attractum perficere mora aliqua in caprolis & cellulis, testium irradiatione, ut ad fetum formandum fit accommodatus, denique deserre ad uterum, præsertim in congressu, per tubulos cornubus uteri implantatos, ut semini virili, sive in uteri cavitate, sive cervicæ occurrat ad conceptionem. 4. Revera cornubus uteri cæterorum animalium proportionem

R 2

tionem

tione respondent. Hinc sicut alia animalia semper in cornibus concipiunt, ita aliquando etiam mulieres ibidem foetum gestarunt, quod notavit *Riolanus*, & vidit *Harcovetus*, quamquam testetur *Guido Patinus*, & successor *Rigani*, nunquam id credidisse *Riolanum*, sed tantum scripsisse, ne fidem videretur derogare aulico narranti. Forsitan semper semen masculum recipit Tuba, quando, ex observatione *Harcoveti*, in utero nihil comparet. Sufpicatur id sum in *Resp. ad J. Dan. Hofmium*. *Wharionus* ex utero quoque hic aliquando recipi exinde credit, quod in Anatome quæ gravidæ, viderit has Tubas plurimis *valvulis* toto earum ductu muniti, ne quid regrediarur, sed è cavitate uteri in tubas cernatur, formam stilum admittens. Quomodo autem tunc virile semen hinc ad testes per *fibillas* nervosas, quas epididymidis loco esse vult, deinde ad uterum redeat, illoque preparato, in ovum conglobetur, idem *Wharionus* exponit.

C A P. XXVIII.

DE UTERO IN GENERE.

Eryman.

Uterus ab Utre ob cavitatem dictus, quo sensu uterum navis vocat *Tacitus*: *Isidorus* quod utrimque unus fit: laxiori ratione *center* in *Digestis* & *Instituti* nuncupatur. *Matrix* etiam dicitur, *utriculus*, & *loci muliebres*, ubi nascendi initia consistunt, teste *Varrone*. In aliis animalibus, teste *Plinio*, *vulva* dicitur, præsertim filla, quam veteres Romani in delitiis habuerunt: qua de re videantur *Plutarchus* & *Langius* in epistolis. *Martialis* quoque, *Horatius*, *Apidius Athenæus*, & inter novitios *Cassellanus*. Vulvæ à bulga corruptam credit *Hofmannus*. Bulga autem *Lucilio*, *Varroni* usurpata vox, origine Gallicum est, si credimus *Festo*, qui sacculum foetuum exponit. *Novio* folliculus omnis & sacculus ad brachium dependens. Videndus de his *Vossius*. Sed vulva laudatis jamjam auctoribus, & *Cæso* approbatur.

Situs est in hypogastrio, seu infima parte ani ventris, quæ in cavitate, quæ pelvis dicitur, consistit uter ob sic faciat: & ossibus ilei: quare pelvis illa in foemina amplior est: unde etiam nates habent grandiores & ampliores. Situs autem talis esse debuit, ut distendi uterus pro foetus magnitudine possit & commode exitum elaudii infans.

Deinde in medio locatus est uterus, ad nullum inclinans latus, nisi aliquando, dum utero gestat mulier masculum vel foemellam: tum enim dextrum vel sinistrum magis occupare solet, quamquam non semper.

Post-

Positus vero est inter intestinum rectum subiacens, & vesicam incumbens, tanquam inter duo pulvinaria. Quid ergo superbinus, qui inter steruus & urinam nascitur?

Magnitudo consideratur in longitudine, latitudine, & crassitudine, variantque hæc omnia, pro ratione corporum, ætatis, &c.

Longitudo in iis, quæ mediæ staturæ sunt, & venere utuntur, à pudendo usque ad fundi finem communiter est undecim digitorum: fundi vero trium.

Latitudo fundi duorum aut trium digitorum, quia in non gravidis eadem est latitudo fundi & cervicis. Atque hinc amplitudo facile conjici potest.

Sed *virginibus*, quæ nondum *duplo* attigerunt, parvus est, & vesicæ minor: perfectis major: quibus tamen Venere abstinentibus, uti & vetulis, satis parvus, sed crassus est. At major in illis, quæ sæpe conceperunt, & utero gestarunt: ut manu comprehendere quasi possit, nisi quando jam gravidae sunt: tum enim magis magisque amplificatur. & cum ante ingravidationem sacri ossis initium non superat fundus, postea ad umbilicum & ultra etiam extenditur, ut tenuibus intestinis incubat.

Crassities uteri eodem modo variat. Nam in virginibus tenuis est substantia, in adultioribus crassior; & quo sapius an attentione mulier utero gestit, eo crassior est uteri substantia. Menstruus fluitans crassescit uterus; & quando instat mensium excretio, tumida & crassa apparet uteri substantia. In gravidis *Galenus*, *Vesalius*, alique Anatomici putant uterum, *Error Galeni* quo magis extenditur, eo magis attenuari, crassitudinem *livi* & *Vesalii* in longitudinem absumi, ut loquitur *Galenus*. Sed oculasentis experientia refragatur, & auctoritates, *Sylvius*, *Manalius Campanus Chirurgi*, *Arantii*, *Vareli*, *Plateri*, *Baughini*, *Heurmi*, *Ronsseti*, & *Laurentii*. Nam à primo conceptu usque ad partum augetur secundum omnes dimensiones, & uti amplior, sic crassior paulatim redditur & mollior, ita ut postremis mensibus duos digitos crassa sit uteri substantia. Adeo tum uterus à membranea substantia abit, & rabra fit, fungosa & spongiosa substantia, moreque pumicis foraminibus pervia, in multos quasi cortices divisibilis: quod fit ob affluxum sanguinis & spirituum pro foetu copiosum. De utraque opinione ita censet *A. Falcobergius*; tenuiorem revera fieri uteri substantiam, ut in dissecis gravidis observavit; sed eam videri crassiorem, quod hepar uterinum illi acchilime conuascatur, & hoc pluribus potuisse imponere. *Nic. Fontanus* vero dicit in utero gravidæ se separasse hepar uterini.

Cur in hypogastrio situs uterini

num à membrana. & membranam admodum crassam invenisse. Adesse quoque eam crassitiem, ea parte, qua placenta utero non adhaesit, *Harvejus* testatur. Recte ita quidem, imbit enim membrana, veluti spongia, affluentem uteri humiditatem superfluumque sanguinem, & crassiorem substantiam conditionem induit. Si tenuior aliquando præter naturam reddatur, sive humoris defectu, sive nimia distensione, rumpitur de facili: à fortioribus pellentibus idem in puerpera observavit *Salmuth*. Crassissima vero est uteri substantia circa orificium internum, quod angustum; unde admiranda illa in partu dilatatio & postea contractio.

Uteri figura.

Figura Uteri alius rotunda statuitur, alius pyriformis. Sed licet ad rotundam accedat, quo capaxior fit uterus; tamen sentimus cum *Sorano* & *Fallopia* fundum cucurbitulæ optime assimilari posse: quia fundus recta deorsum sensim angustatur. Collum vero uteri canalem oblongum & rotundum repræsentat.

Commissio vel est Colli uteri, vel fundi. Collum vel cervix sua substantia & per membranas alligatur; fundus vero per ligamenta peculiaria.

A parte antica adhaesit cervix: vesicæ urinariæ & ossibus pubis per membranas à peritonæo ortas. A postica per fibras tenues, ossi sacro mediatæ, immediate vero intestino recto cum aliqua pinguedine: circa pendendum vero cum ano coalescit. Ad latera per membranas peritonæo laxè necitatur.

Ligamenta uteri.

Fundus sua substantia non annectitur, sed liber est, quia moveri debuit, ut in actione dicitur; unde doloribus uterini perit mulier Veneta, cui per omentum ligatus fuerat; ad latera vero annectitur per *ligamentorum duo paria*, quorum unus, uterum suspensum tenet.

Ligamenta uteri superiora.

Unum par superiorum est latum & membranosum, statuitur à musculis lumborum ortum & definit vero in fundum uteri prope cornua. Laxum & molle est, ut extendi & contrahi queat. *Aretæus* vespertilionum alis assimilat. Atque hujus partis beneficio alligatur fundus ossibus illi. Verum quia fibris carnis intertextum est, musculis esse forte non immerito statuunt *Vesalius* & *Archangelus*; deducunt autem hæc uteri unde præparantia & deferentia, quemadmodum et testes continent. Laxatur autem aliquando hoc five ligamentorum five musculorum par (ut per vim, difficultatem partus, pondus foetus, &c.) ut fundus uteri in finem decidat, & inversa aliquando cervicæ; atque aliquando extra propendens absconditur; ubi tamen accedat necesse est quoque solutio connexionis colli.

Procidit uteri unde.

Alte-

Alterum par inferius est, rotundum instar lumbicorum, subrubrum instar musculorum, unde quidam musculus esse putant cremasterum, vicem gerentes; ut matrix his moveretur & sursum trahatur, aut saltem firmetur & roboretur in omnibus ferendis, expellendo fructu, clamoribus & laboribus, in defluxu humorum ad hanc partem, quum sentiantur amplectitur *Pinaus*. Cavum etiam est maxime in fine, ubi in puellis sanguine plenum invenit *Marchettus*. Hoc oritur à lateribus fundi uteri & in initio tangens vasa deferentia ad inguina ascendit, & sicut vasa spermatica in viris, sic hæc ligamenta in mulieribus pro processu peritonæi & tendines musculorum oblique descendentes abdominis transeunt, atque in adipem ibi, membranæque ossium obliterantur prope Clitoridem, cui alligantur ac in latam nerveamque exilitatem degenerant; ubi musculi alii duo incipiunt extra abdomen tenes latique, totam internam laborum faciem investientes; quorum ope quedam mulieres laba movent; reliqua pars præcedentes ligamenta in interni femoris membranam excurret usque ad gena. Hinc est, *Riolano* monente, quod gravida primis mensibus de formorum interiorum dolore conquerantur.

Ufus hujus partis est 1. ut dictum, uteri fundum sursum trahere, nec decidat in relaxatis & ponderibus & laboribus, quod tamen de primo pari rectius dixeris. 2. Impedire adscensum uteri ad superiora, qui per se fieri nequit, nisi aliqua pendente partes huic continuatæ & vagina sursum trahantur, sed in relaxato utero & distento sæpius contingit. 3. Per hæc ligamenta excrementitios humores uteri in inguinis glandulas nonnunquam deferri suspicatur *Riolan.* & *Marchettus*, ubi & bubones venericos excitatos invenit. Alias bubones in inguinibus feminarum à menstruis deducit *Hippocrates*, quos ad criticos abscessus refert *Aurelius Severinus*, eorumque vias in venis quærit *Arantius*, per quas ab utero ad inguina turgens humor derivatur. Venarum loco arterias repono, quibus purgamenta & hic & alibi ad extrema feruntur. 4. *Spigelius* in scemina à nimio coïta mortua hæc ligamenta utero vicina, plena semine observavit. Unde suspicor ligamenta hæc recepta seminali humiditate humedatæ partes vicinas gravidarum, ut facilius omnia extendi possint & laxari, in virginibus & sterilibus ligamenta tantum sunt. & humore uterum ab estuante calore defendunt. *Jo. de Horta* nihil aliud fuit quam minutissime arterias, peculiari involucre donatæ, ut securius pergant extra abdomen.

Substantia uteri membranosa est, ut dilatari & contrahi pro necessitate queat, plicis multis donata, quæ in gravidis expanduntur ad uteri extensionem, contrahuntur vero excludo fœtu & in viætiis. Præter plicas habet & tubulos amplosque sinus, in gravidis maxime manifestos. Constat autem substantia uteri membrana communi & propria.

Membrana
uteri.

Communis duplicata est, & lateribus utriusque adnata, à peritoneo orta, crassissima & validissima ad robur, lævis undique, nisi ubi vasa spermatica intrant, aut exeunt ligamenta.

*Propria & interna etiam duplex est, licet hoc non facile ob arctam adhesionem discernere liceat, nisi in excultationibus. Inter utramque autem fibra carnosæ, quales in ventriculo reperiuntur, adfunt: quas illi propriam vocant uteri substantiam & *muscleux*, cui sanguinem hinc inde corpus inspergitur; et quæ sinus ad calorem uteri. Sed hæc membrana non semper eisdem sunt crassitie: ut supra de magnitudine dictum.*

Vasa.

Vasa uteri sunt Vasa lactæa & lymphatica, venæ, arteriæ, & nervi.

Vasa lactæa ad
uterum.

*Vasa lactæa ad uterum pertingere, alimentarium succum chyli pro fœtu advenientia, variis iudiciis suspicari sumus in *Hist. Lact. Thor.* quamquam necdum satis pateant. Monuerat *Hippocrates* lac in utero confluere, id attrahi per os embryonis. Probativè idipsum *Harveus*, quamquam viis necdum perspectis. Sunt rationes quæ persuadent breviter signandæ: 1. In ventriculis nuper natorum, & in lingua, & intestinis primis similis chylo materia, & inter lactis coagulati visitur. Imò in ipso utero ventriculus fundit chylum. 2. Excrementa in intestinis crassioribus in utero adfunt, qualia sunt cum lacte vescuntur animalis. Mecum Anatomis dicitur ex *Aristotele*, quale in nuper natis quotidie observamus. Vide de eo *Aquapendætem*. 3. In ore pulli in ovo & vitulorum in utero aqua reperitur similis illi quæ in amnio, nonnunquam alia res cum chylo assumptæ.*

*Observavit *Carterius* gramen in collo digiti longitudine. 4. Prope anum stercoream in pullis circa 16. diem, eademque ante partum in secundinis egesta sunt. Vidit idem *Carterius*. 5. Bile & urina utraque vesica scate. 6. Infans in uteri cervicæ hærens antequam egulare possit, & quamprimum lucem vidit, vehementer ad motu digito fugit, quasi deglutendo, & ægre fugendi consuetudinem deducit postea adulationem, ut vero simile sit, diu assuetum fuisse ita nutrirî. 7. Vagitus subinde auditur uterinus, non nisi patulo ore edenduo*

Patu-

*Patulo os in vitulo nondum ex vacca edito, sæpe vidit. 8. Infantes nuper ex utero matris prodeuntes vides obduci lento quodam humore, velut cremore lactis. 9. Lac ex utero, sive chylum fluxisse, exempla fident facient apud *Luarentium*, *Zacutum*, aliosque. 10. Medicamenta nonnunquam illata ad uterum brevissima hac lacteorum via penetrant, sicut de croco testatur *Heurnius*, *H. ab Heer*. 11. Bina exempla superaddit *Scoccius* ex *Senguero*. Femina peperit prolem, cujus vertex tectus erat frustulis concisî oleæ, quæ pridie mater comederat. Alia peperit infantem clausis pugnis farinam siccam habentem, similem illi quam nuper ante puerperium mater devoraverat. 12. *Bachus* affirmat, in ovo in aqueo humore pullum interdum conficî rostrum aperire.*

*Ex coyledonibus uteri succo albo scatentibus ex fugi pu- An ex co-
tat *Harveus*, & exinde percolari per membranam in homi- tyledonibus
ne ex vasis sanguineis allatum, iudicat *Courveus*. Arterias thylus 1
solas hanc materiam chylosam deferre *Neelham* defendit. & fermentatione quodam scerni. Sed separatò sola sufficere. Patentes sunt pori uteri in pregnantibus, quia distenduntur. Sed 13. vias detexisse licet credit *Deshingius*, qui innumerabiles ramos lacteos per ligamenta uteri lata ad ipsa cornua, totumque uteri corpus decurrit in castella foeta observavit: quin & cum vasis umbilicalibus, lacteam ramum ingredi per umbilicum catellorum in utero adhuc confluorunt: notavit idem cum *Dyssonio*. Hujus autem rami inferius neglecta vel omisa, dubios nos aducit reddidit. Ubique latent, dari hic lactes non ambigimus, ex quibus chylus defuit in chorion, exinde quali per bibulum chartam per amnion, ex quo factus aduoluit coniventibus labris fugit.*

An rami
lacteos ma-
nifestus.

*Lymphatica vasa uteri descripsit *Glionius* & *Whartonus*. Lymphati-
Eadem ex utero progredientia delinavit *Ruibeckius*, quæ vasa.
evaporatum ex utero ferunt in vesiculam chylosam ducunt.*

*Vena & Arterie se invicem comitantes feruntur inter Venæ &
uteri tunicas, inque tubulos illos membranaceos uteri fan- arterie.
guinem suum effundunt. non in nitram usque uteri cavitatem deferuntur, suntque duplices: Aliæ superne oriundæ, aliæ inferne. Nam à superioribus & inferioribus partibus, hoc est, à toto corpore venire debet sanguis, tum ut in mensibus totum corpus expurgaretur. tum ut tempore aliquo gestationis fœtus nutriretur. Quæ superne veniunt, uteri corpus totum, sed fundum præcipue perseptant, suntque rami ex femalibus derivati, antequam vasa preparan-*

R 5

tia

tia confluantur: & quoque ab haemorrhoidali ramo; unde uteri & lienis tantus consensus est. Termini venaum & arteriarum sinistri cum dextris junguntur: ut pars dextra etiam augetur copia alia sanguinis. Per *arterias* sanguis menstruus funditur in non gravidis; unde si circa tempus mensurii fluxus, cordis arteriarumque pulsus major fieri possit, observavit *Walsus* menstrua melius promoveri, quod per *arterias* vehementius sanguis in uterum pellatur. Videmus quoque in exhibitis cordialibus, utero appropriatis, & sanguinem spirituosum urgentibus, urgeri statim ad exitum menstrua. Color denique menstruorum in sanis arteriosum sanguinem prodit. Per *venas* autem arteris continuans recurrit, quod totum evacuari nec potest, nec debet. Illis obstructis, quia sanguis liber sursum à minoribus uteri venis ad majores meare nequit, menstrua colliguntur, varias in utero turbas excitantia. Quae venae & arteriae ad *infra* veniunt, & ascendunt; à cavæ & aortæ ramis hypogastricis oriuntur, & uteri collum perreptant, & in sanam fundi partem, ubi cum superioribus ubique junguntur. Nam vasa per fundum lata admodum uniuntur & extra, & in ipsa uteri substantia. Quae *uteroque* magis apparent in menstruosis & gravidis. Et facile observari possunt, si in cadaveribus aliqua illarum inflectur: omnes enim flatu intumescent. Horum vasorum, ut tubulorum potius officia cavitatem fundi subeunt, quae acetabula dicuntur. item *cotyledones*: qui hiant & aperiuntur, cum menstrua purgantur: & in gravidis, ubi epar uterinum iis jungitur (in brutis uterelli) sanguinem hauriens pro foetu. Et quia in collum verticilli sanguinem hauriens pro foetu. Et quia in collum verticilli sanguinem hauriens pro foetu. Et quia in collum verticilli sanguinem hauriens pro foetu.

Cur uteri
vna fini-
stra cum
dextris
junctantur?

Anatomia
in utero.

Magnitudo
venerum u-
terinarum
in gravidis.

Notandum autem, vasa uteri tempore gestationis adeo turgere sanguine, & precipue circa partum, ut emulgentium amplitudinem vel venae cavae aut aortae mediam intendant, quia tum tardior hic fit circulatio, & crassiores partes ex arteriis ad venas amandantur, & per *arterias* copiosus sanguis labitur. Observavit enim *Harvejus* arterias multo quam venas esse numerosiores in utero, easdemque instatas, vicinas venas pariter distendere, quod illis, ab instatis venis vicissim non contingit, valido pro circulatione argumento: esse vero plures arterias, quod copioso alimento ad nutriendum foetum opus sit, cujus reliquias pauciores venae

rege-

regerant. *Courveys*, ne deficeret spirituosae ferocitas, quae ex arteriis ad membranam uteri, exinde ad uterum depluit profectus nutritione. Hincque uterum intumescere scribit *Jo. van Horne* quod de his arteriis notat, inter se conjungi, ut sanguis ab uno in alterum moveatur, adeoque fluxum & refluxum aliquem in iisdem tempore gestationis fieri. Deprehendit id. flatu immisso, qui modo pro hoc, modo pro illud foramen erumpit. 2. Quia in difficilia uteri substantia apparent hi tubuli cavitatem majorem habere, quam pro arteriarum ad uterum pertinentium propagatione.

De *Cotyledonibus* monet *Harvejus* in convexa caruncula- rum parte, quae conceptum spectat, observari, quod in plurimis cavitatibus & cotyledonibus seae acetabulis exterius hiantibus materia alba & mucilaginosa reperitur, quae, ut mel favos, carunculam totam implet, sitque colore, consistencia ac sapore albumini ovi perimilis: Conceptum vero si à carunculis istis avulseris, illico ex singulis cotyledonibus & favis, corundemque mucore, totidem sirculis seu capillares vasorum umbilicalem ramulosculis simul extrahi.

Abutitur vero *Harvejus* nomenclatura Cotyledonum, *Alnus* non quippe *Hippocrates*, interprete *Galeno*, vasorum ad uterum perveniuntium ora, non ipsis adnatas carnes glandulosas illa appellavit, nisi cum *Segero*, analogiam illi concedamus, quam cellulæ illae seu acetabula habent cum oculis uterinorum vasorum. In homine vices Cotyledonum praestat placenta uterina, in quam oscula vasorum lacteorum, sicut in brutis in carunculis, hiant, unde mucor ille albus. In ove veras cotylas quaerit *Needham*, ibi enim glandulae uterinae cotylarum more sunt cavae, quae alios in le alveolos continent.

Nervi, ab offis facii nervorum paribus, & à sexta cerebri *Nervi*, conjugatione, complures feruntur ad uteri collum & partes circa pudenda, ad voluptatem: nec non ad fundi partem inferiorem: unde consensus uteri & cerebri magnus. Ad fundi partem supremam pauciores feruntur nervi, iique retis modo invicem impliciti. *Willisus* auctore, ad testes à plexu mesenterii maximo fibrae insignes mittuntur, & aliae propagines à Nervi intercostalis trunco, aliaeque à nervo, qui inter hunc plexum ac abdominis infimum intercedit exentes conveniunt. Hinc passionem hystericae oriri, quae est motus convulsivus horum nervorum, & globum illum in abdomine, qui est plexus hic inflatus, non uterum, qui interdum fansus est.

Actio Uteri & usus est attrahere, & retinere semem muliebrem à testibus expulsum, & virile à pene injectum. Hoc u-

De Cotyledonibus observantia.

Alnus non.

Actio.

Hoc u-

trumque, inquam, semen in fundum trahitur, retinetur, conservatur & fovetur, unde conceptus. Est enim matrix instar hori vel agri semen excipiens, conservans, & alimentum suppeditans: ideoque *Aristoteles* natura carnis vocatur. Nam & uterus ager est generationis, locus vel materia in qua, suppeditans simul alimentum ex sanguine arterioso, imo etiam materiam ex qua, nempè semen muliebri, spirituosâ vero feminis virilibus substantiâ est architectus, qui opus absolvit, animatque muliebri semen. Utriusque autem semen debet esse fecundum virtute Plastica à toto decidua, & apte constitutum; hujus quidem ad formam animatam suscipiendam, illius ad dandam, quorum conjunctio femininum calori interno calorem uteri externus se jungit, & virtute singulari vim illam instans & Plasticam fuscitat ad opus suum perficiendum, modo nobis non satis cognito. *Fermentationem* seu actionem ipsam femini impreflam, & justum massæ cujusdam in femine situm addit *Hogelandius*, quia videmus ex ovo minima agitatione quassata, nullos unquam excludi pullos, & semper in medio feminis animalium paulo post conceptum masculum quandam crystallinam pellucidamque invenimus. Certum est particulas singulas feminis determinationem singularem habere, referentem illam partem corporis parentum ex qua fluxurunt, & quamque in foetu debent effingere. Sed immutato hujus vel illius masculi determinatæ, situm tantum foetus formati in utero vult, ex qua causâ foetum vario situ in utero collocatum advertimus. Ova quassata minus fecunda videntur à confusione & quasi ruptura singularum partium determinatarum, & caloris deperditione.

Virtutem conformatricem utero ascribit *Fab. Pacius* & *Harveus*, qui eam feminis denegant, sed minus recte. Nam 1. ova excluduntur gallinæ incubatæ vel alterius avis, in lecto, in fornacibus artificiosis *Ægypti*, *Hetrurix*, & *Danix*, & femina in tabulatis germinant nullius uteri auxilio. 2. Citius conformarentur externa membra quam interna. 3. Ad conformacionem foetus Pater nihil conferret. 4. Nulla dâri posset causâ similitudinis in foetu modo cum Patre, modo cum matre.

A femine autem virtutem Plasticam excludunt *Cartesiani*, inter quos *Regius* solo calore uteri & feminis particulis hujus asserit agitari, has vero agitas ob suas figuras necessario in germen animalis abire, eo modo quo ex oblongis salis particulis in aqua vi caloris agitatis & inter se conjunctis, primum lamellæ & ex ea sepius multiplicata granum

num cubicum, atque ex sex globulis in plano aliquo agitatis & inter se unitis, rola; & ex particulis vaporum & cellis tempore gelido in earum janus vortexico motu varie impingentibus varie stirpium partium imagines efformantur. Ex hoc deinceps germine totam formationem foetus citra illum animæ vel alterius corporeæ facultatis intellectum, hanc dirigentem, paulatim ita perficit, ut in officinis vitrariarum post rudem vitreæ bullæ incisionem chirothecas, ocreas, & aliâ ab ignaris conflassi; & in quibusdam fontibus propter pororum in tubulis figuras, varias imagines vi erumpentium aquarum produci videmus. Elegans sane conceptionis in utero & formationis modus, si verus esset. Nemo hic naturam artificem satis assequitur. Mechanice autem in corpore omnia ruditer fieri, necdum mihi est persuasum, qui nobiliora mihi de Natura semper promissi. Ens homo foret per accidens, ejusque conformatio prima, imo fortitâ. Figuræ rerum nominatim ex accidenti evenerunt & contingenter, variantque in singulis, quam nobilissimi hominis conformatio Divina semper fit eadem, eodemque modo per se contingat. Sine animo quomodo istud germen formari possit, quod in manibus nostris situm non est, haud capio. Vitrum enim materie inanitis inductione constatur, & sicut hic manus artificis & flatus requiritur externus igne juvante, ita in foetu animato vis plastica interna feminis animati, cum calore uteri feminique se jungit. Nec apparet est foetus formatio, ut aquarum artificiosæ imagines, sed vera, sed constans & permanens.

Abenesius, *Paracelsus*, & *Amatus Lusitanus*, contra etiam sine utero generationem posse fieri arbitrantur: sed nemo facile illis credit, nisi aliquid ejus ostenderit experimentis fieri possit. An sine utero conceptus fieri possit.

Extra uterum factam conceptionem & foetus formationem exempla nonnulla testantur: de *Tuba* uteri supra actum ex *Riolani* relatione. In *Ventrículo* junioris uxoris cujusdam sutoris nefandi, conceptum foetum & per os exclusum digiti longitudine, sed bene omnibus membris externis & internis conformatum descripsit ex litteris *Komelari* ad *Georgiofædum Hofmannum Salmuth*, nec de fide historice ipsius dubi-

dubitat. De uxore servi Marchionis scribit *Gass.* Apud *Rejes* carnis & ossium factus quantitate per os deposuisset. Apud *Marc. Donatum* Florentina mulier infantis sui ossa evomit. *Felem gravidam* catellas evomuisse *Frater Allogrus Bartholinus* observavit. Quorum rationes expendimus *Lib. de Insol. Parr. Vis.* In collo uteri idem perici illa superfœtatione videntur demonstrare, quando partus conceptionis prius excluditur, ut majori in utero locus datus exituro. Sed illa præternaturalibus accendi, rarissime contingentibus, siquidem vera sunt. In multis fit metallicis ab aëre ventriculorum. Superfœtatio animi sive in utero sive extra ab uteri continui virtute dependet.

Conceptus
quomodo
fiat?

Quomodo uterus ad conceptionem concurrat, hæc est nupera *Harveji* doctrina. Quia in dissectis animalibus post congressum, nullum semen in utero invenit, credit semen maris in uteri cavitate haud pertingere, nec dum ibidem morari, sed brevi vel elabi vel evanescere. Hinc suspicatur 1. Semen illud maris *conjugione* duntaxat quadam fecunditatem apportare. 2. Conceptum naturalem in utero oriri, sicut in cerebro fit conceptus animalis. Sicut enim nos à conceptione formæ sive ideæ in cerebro, similem ei in operibus nostris efficiamus: ita & ideam aut speciem genitoris in utero, post genituram, etiam absentem, formatricis facultatis ope similem foetum generare, dum speciem, quam habet immaterialem operi suo imponit.

In cuniculo *Everardus*, tertio à coitu die dissecto, imprægnatque, nihil quicquam liquoris, succi, seminis, aut quod feminis habeat similitudinem, in utero reperit. Alibi tamen corpus feminale in utero subsistisse affirmat. spiritibus modo evanescentibus, in cornibus vero uterinis nihil, præter cornea jam facta, rubicundiora nempe, & magis extensa. Summa est: masculinum semen in utero tandiu remanere, donec ejus virtute uterus fecundetur, deinde evanescere. Illustratur paradoxon exemplo animalium, quæ solo maris genitalis confictu concipiunt, & gallinarum, quarum ova gallus uno congressu quamplura fecundant.

Multis difficultatibus præmitur *Harveji* fabula, cui ipse assimilat. Semen enim maris statim omne evanescere, sola idea relicta, multa sunt quæ repugnent. 1. Symptomata, quæ post conceptionem, varia molesta sunt, etiam statim in quibusdam. 2. Eadem mulieres à retento semine imprægnationem factam judicant, non nisi post diem tertium ex-cerui observantes quod ad conceptionem fuit inutile. 3. Re-
vera

vera semen maris remanere & ad foetum constituendum concurrere, similitudo indicat fortis cum Parente, non tantum in idea, vel specie aut indole, sed etiam quoad corpus, adeo subinde similit alteri, ut ovum ovo. 4. Palsia Hippocratica conceptum, ovi specie formatum, sexto die rejecit. 5. Rustici nostri equas post admisionem pellunt, ne semen conceptum rejiciant. 6. Quod in dissectis Damis nihil invenit *Harvejus*, causa esse potuit, vel quod nimio seu curâ seu conatu teræ rejecerint, vel quod inter tormenta dissectoris ad tubas uteri confluerit, ubi delitescere credo, & cum femine foeminino conceptum moliri, quando primo mense non comparet in utero: vel quod non omnes conceperint, quæ concipere ab illo putabant. Fallit enim hæc res Veterinarios etiam peritos. 7. Dissimilitudo est inter conceptus cerebri & uteri. Nam per organa sensuum ad cerebrum nihil materiale transit, sicut ad uterum, sed solæ species, unde illius conceptus in materialis effectus sequitur, ex hujus corporeus & materialis. Hiuc quia materialis est effectus, non poterit habere principium immateriale, nec solo ideæ contagio adscribitur. 8. Solo genituræ influxu uterus ideam hominis nequit concipere, quia diversa hominis seminiisque est idea, nec credendum ea prudentia pollere uterum, ut ex semine rudi, qualis futuri hominis species sit futura sibi adumbret. 9. Multæ foeminae concipiunt, quæ tamen ob Viri aversionem, speciem hujus hominis, quem oderunt, animo non concipiunt. Contra multæ concipient, quæ mariti vel absentis vel alterius adamati ideam firmiter animo suo imprimunt. Externam speciem quidem à phantasia matris immutat, vel Æthiops vixi imago docet, sed totum hominem materialem ex immateriali uteri conceptu efformari valde dubito. 10. Ut ex feminibus veris arborum, herbarumque teræ commissis germinant plantæ; ita de homine statuendum.

Non rejicienda tamen *Harveji* observationes, quæ circulatione sua famam meruit & fidem. Sententia summa est, semen virile efficientis rationem habere, feminam materialis. Veterum nonnullorum ea de re conjecturas, observationibus suis confirmavit. Eadem voluisset *Aristoteles*, recte *Senguerdinus* monet. Ille enim mare esse *Opis*, hinc *virginis*, feminam *vis* *idæa* esse professus est. *Anat.* jam pridem serio defendit, Patrem activè, foeminam passivè concurrere; illum formam suppeditare, seu animam, hanc materiam, seu corpus. Igitur quia semen masculinum anima sua & spiritu
con-

Uterus extra corpus positus cum annexis, testibus, vasibus
 omnis generis, & veica urinaria proponitur ꝛ Casserio.

FIG. I.

- A. Vesica urinaria ad inferiora revoluta.
 BB. Utererum in testem insertio.
 CC. Cervix uteri, sive vagina, in quam plurima vasa disse-
 minantur.
 D. Uteri fundus.
 EEEE. Duo inferiora & rotunda uteri ligamenta abscessa.
 FF. Vas coecum, seu Tuba uteri, hoc loco ligamento superiori
 & lato adhuc annexum.
 GG. Idem vas in opposito latere à ligamento lato separatum.
 HH. Vasa deferentia utriusque lateris à testibus ad uteri
 fundum desinentia.
 II. Superius & membranosum uteri ligamentum, aliis vesper-
 titionum assimilatum, per quod complura vasa à preparan-
 tibus orta disseminantur.
 K. Vasa preparantia unius lateris, nondum à ligamento mem-
 branoso liberata.
 L. Vasa preparantia alterius lateris, à ligamento membra-
 noso liberata, ut eorum in testem insertio conspicitur.
 MM. Testes, quorum dexter membrana sua testis, sinister
 omnino nudus ostenditur.
 NN. Vene & arteria plurima in cervicem & fundum uteri
 disseminata, expurgationi menstruarum & nutritioni fœ-
 tus inservientes.
 OO. Nervi per uteri corpus disseminati, nimis magni ex-
 sculpii.

FIG. II.

- A. Uteri fundus.
 BB. Inferiora & rotunda uteri ligamenta abscessa.
 C. Regio, in qua est osculum uteri internum.
 D. Testis dexter membrana sua adhuc vestitus.
 EE. Vasa deferentia ad uteri cornua à Testibus porrecta.
 FF. Superius & membranosum uteri ligamentum, vasa dese-
 rentia Testibus alligant.
 G. Membrana Testis ab ipso separata.
 H. Glandulosa testis substantia.
 I. Uteri ollam sive cervix, vulgo vagina.
 KK. Ductus ex vase referent ortus, in cervicem uteri dela-
 tus in quem gravida semen ejaculari dicitur.

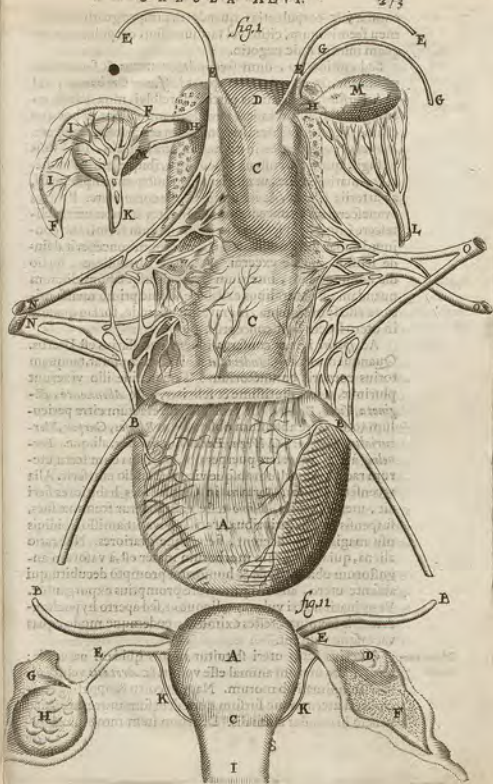

constat, & corpulentia: quando illa imprægnatum est semen foemininum, citius vel tardius effluit corpulentia, tanquam inutilis huic negotio.

Sed cur interea, dum foecundatur uterus, & semen foemininum, in utero non comparet? *Janus Orchamus*, vel *Joh. Vorstius*, in minimas particulas resolvit, mox deinde recolligi & sub visum cadere tardius in animalibus, in homine citius. Veterum sententia consensum est, semen ærescere. *Barbatus* negat semen in cavitate uteri attrahi, sed à valis effigi, quibus menstrua evacuantur, ibique misturam fieri & à maris femine, ut efficiant, menstruum imprægnari, ab arteriis fufum, & in utero deinde concurrere. Profus evanescere non concedimus, opinantes in utero delictescere immixtum semen maris, abque cum foeminino conjungi donec spiritum masculi foemininum conceperit, deinde sensim inutile excerni. Fatentur id mulieres, tertio die nonnequam, interdum ferius citiusque humiditatem quandam ex naturalibus exillare. Hinc primo mensis minoribus effluvia symptomatica, ingravescere deinde, forsân quando in utero sedem figit conceptus.

Ad speciem igitur conservationem necessarius est Uterus. Quamquam etiam ad *Induratum* sanitatem consistat, tanquam totius corporis emundatorium: Tamen sine illo vixerunt plurimæ, etiam diutissime & feliciter, teste *Abenazaræ*, *Æginetæ*, *Viero*, *Zacuto*. In prolapfu præfectam citra periculum totum fere abscissum observavit *Rhodes*, *Carpus*, *Mercurialis*, *Lançius* & *G. Wega*, *Paræus*, *Banfonius*, aliique. *Fernelius* à se vitam refert puerperam, quam una cum foetu uterum radicitus evulsim abque vita dispendio emisit. Alia refert *Saxoniæ*. *Soranus* in Galatia fues habitioris fieri ait, utero abscisso. *Plinio* teste castrantur foemine fues, suspensæ pernis prioribus, recisâ vulvâ, ut amissæ libidinis usû magis pinguescerent, fierentque gratiores. Nec ratio aliena, quia multorum morborum mater est, à vaporum angustorum obstructione & humorum prompto decubitu, qui absente utero, alia via patientiore promptius expurgantur. Veterinarij nostri vulvum relinquunt, sed aperto hypochondrio fuis foemine, testes eximunt, eodemque modo equas vaccasque castrant.

Micus mætrici.

Uterius actio uteri statuitur motus quidam naturalis: unde *Plato* uterum animal esse voluit, & *Aretæus* velut animal in animal ob motum. Nam in coitu & appetitu concipiendi uterus nunc sursum nunc deorsum movetur, & ad penem hinc instat animalis. Deorsum item movetur ad fo-

tus

tus & secundaræ expulsiõnem tanto aliquando impetu, ut prociadat.

Deinde rebus odoratis movetur, gaudet & oblectatur: at foetentia, caloreum, affam foetidam, &c. fugit. Hinc *Aristoteles* ait gravidas mulieres ad odorem extinctæ lucernæ abortire.

Sed uterus odores sentit non sub odoris specie, sed afficitur ratione conjunctæ materie tenuissimæ, & vaporum. Sicut etiam videmus recreari omnes spiritus à rebus bene olentibus, non ratione odoris, sed vaporis conjuncti, qui spiritibus familiaris & acceptus. Unde citius partus genitales afficiuntur, quia acerrimo sensu sunt præditæ: & quia bene olentia bonos & gratos vapores habent conjunctos; foetentia vero terros & foedos; ideo ab his spiritus impuriore redduntur, & cum spiritibus referus sit uterus, hæc averfatur, illis gaudet.

Reperiuntur vero mulieres pravum habentes uterum, quibus suaviter olentia hysteriam passionem pariunt, foetida vero fanant: quia his irritata natura una cum foedis vaporibus hæcæ materiam morbi excutit. Illis vero exstantur in utero vapores tertii prius latitantes, ut ascendant ad diaphragma, cor, cerebrum, &c. unde uteri strangulatus, partim per insensibiles poros, partim per venas recurrentes & referentes ad superiora vapores cum sanguine uterino. Actiõnem enim Regiminis sine viis manifestis & notis cum *Helmontio* non admittimus. Uterus uterum non ascendit ipse aut loco movetur, nisi dilentus majorem locum occupet, nec instat globuli revolvitur per capacitatem abdominis, ut *Hippocrates* & *Fernelius* divinarunt. Nec cornua uteri tumefacta magis oberrant quam uterus, ut suspicatur *Rolanus*, alligata enim sunt membranis suis, & in abdomen semen effundere nequeunt interclusis viis, quamquam in organo referari suspicentur, vapores facillime, quibus dissipatis, abdominis tumor subsidet.

Præter sensationes odoratus, gustus, tactus, pollet & quodam brutali intellectu, ex mente *Helmontii*, unde furit, si cuncta non respondeant voto. Cæterum *Platonem* hæc sapiunt, qui impropre animal comparavit. Furor unde fit jam dictum. *Hylmorus* suffocationem uteri credit oriri à nimio sanguinis subtilis ac statulenti in pulmonum valis cordisque thalamis infarctu. Forsân & cerebrum iidem status lædunt, unde furor. Quod addit *Novator* ille *Helmontius*, vivere saepe, tumultuarique à morte muliebri quam inutilit, nemo facile sibi persuaserit. A totius enim vita ejus

S 2

depen-

Cur olentia movetur: Cur an firmitas odorati?

Cur quibusdam hysteriam passionem pariunt, foetida vero fanant: quia his irritata natura una cum foedis vaporibus hæcæ materiam morbi excutit. Illis vero exstantur in utero vapores tertii prius latitantes, ut ascendant ad diaphragma, cor, cerebrum, &c. unde uteri strangulatus, partim per insensibiles poros, partim per venas recurrentes & referentes ad superiora vapores cum sanguine uterino.

dependet vita; & si à morte tumultuetur, quod de Nobili Matrona in *Historiis* observavimus, vel flatibus remanentibus adscribimus, vel foetus, etiam mortua matre exitum quaerenti, ut variis exemplis docemur. *Sphyxæ* theologicæ Philologica narrat extindæ matris ab utero, subito pufione nullo emisso claro vagitu salvam & incolumem egressum fuisse. Quo modo *Scipionis* & *Mamilii* utero describit *Laurentius*. *Eberus* duo exempla habet embryonis mortua matre exclusi, ut & *Joh. Matthaus*, nec dissimilia hic *Haffnia* multorum memoria observantur. Sed contra negantes *Vinciblerum*, *Sperlingerum* alioque notandum 1. infantis necessarium esse robur. 2. matris amplum uteri officium. 3. moriente matre diducendum os & divaricanda femora, alioquin ante suffocatur foetus quam exire possit.

C A P. XXIX.

DE UTERI FUNDO, & ORE.

DE utero in genere hucusque egimus, ejusque partibus similaribus. Sequuntur dissimilares partes in quas eum dividimus: videlicet *Fundus*, *Collum* seu *cervix*, & *Sinus pudoris*, cum partibus annexis.

Fundus est pars ab orificio interno usque ad finem ascendendo. Dividimus eum in partem angustam inferiorem, & amplam superiorem; cui tertiam partem, videlicet os, addimus.

Collum uteri brevis *Angusta inferior* est inter os uteri & amplitudinem incipientem, atque *collum breve* vocari potest, ad differentiam veri & longioris colli. Nam antequam amplitudo fundi incipiat inter hanc & os interius, intercedit quasi alterum collum, vel angustior canalus, quam est amplitudo fundi, idque & in hominibus & in brutis. Et hanc partem, cervicem vocatam fuisse à veteribus, ut *Galenus*, *Soranus*, &c. vult *Fallopianus*. *Pinos* hæc pars est pollicari longitudine longa, in cervicem nos longam quinque digitis transversis invenimus.

Sterilitatis quædam causa Hujus cavitatis non est ampla, sed talis, que stylum majorem, vel parvam penam admittat. Alpera est, ne semen attractum effluat, quemadmodum fit in nonnullis sterilibus, que hanc partem ob pravorum humorum lubricam habent. Asperitas hæc à rugis fit, que ex observatione *Pinos* radices habent inferne sitas, aciem vero interne seu superne tendentem, ut ingressum facile, regressum difficile ferant.

Exeat. *Ampla* & *suprema pars* præcipue *Fundus* dicitur. Atque hæc

hæc pars uterus & matrix proprie appellatur, etque pars præcipua, in cujus gratiam relique factæ sunt, amplior & latior quam relique.

Situs est os pelvi supra os pubis, ut ibi dilatari queat. *Riolanus* hoc in gravidis agnovit, aliàs enim situm esse supra os sacrum.

In homine unicam cavitatem habet, quæ nullis cellulis est donata, ut falso septem cellulas ei aliqui tribuunt. In utero brutis communiter bipartitus est: unde *Cornelius* dicitur binas istas in brutorum utero partes: licet cornuum forma non in omnibus brutis conspiciatur, sed in vaccis, cervis, ovibus, capris, &c. Cornua tamen ex imitatione tribuerunt etiam humano utero auctores, quia ad latera fundi protuberantia utrinque est aliqua, vel vasa deferentia inferuntur.

Rarissime vero muliebris uterus bipartitur sicut in brutis, qualem in quibusdam observavit *Baubini frater*, *Sylvius*, *Riolanus*, & ante hos *Obsequens*. Duplicem uterum Parisiis observatum scribit *Tilingius*. An talis sit illarum, quæ geminos pluresque fetus emittunt, dubito. Duplex membrana involvens duplicem uteri loco sunt. Labente anno *Haffnia* plures foetum gemellos ediderunt præter consuetudinem illarum, imo ternos, nihil tale ante aut postea passæ. Non igitur familiis gentilitium, aut ex duplici utero, quod femini imputandum. Neque in duplici utero concepti, placenta uterina convincti, quæ sola multis foetibus sufficit, sed totidem funiculos sustinens divis locis, quot embryones, ut nuper in historia simili depinxit *Beslerus*. Cujus Figuram hic addimus.

An gestatio gemellorum signo aliquo in prægnantibus colligi possit, in *Diss. de Infol. Part. Vis* disputavimus. Nullum enim dari potest. Non tumor abdominis, qui major in simplici foetu aliquando, quam gemellis; nec motuum diversitas, quam non raro in gravidis ex solo embryo tentam observavi, ut gemellos crederes: & in gemellis motum exilem, præsertim ultimis mensibus ob loci angustiam; non linea externa medium abdomen dividens, quod saltem in uxore meæ deprehendi: nec pedum tibiarumque ultimis mensibus inflatio, quia etiam in simplici foetu tumet: nec denique ampla ventri ad latera diffusio, quam variis situs in uno foetu fingere potest. Rebecca geminos gestare se ex motu vehementi quasi inter se collisorem embryonum divinavit, quia à Deo confirmata. Simplicem cavitatem in muliere Ferraricensi gemellos pariente *Cannanus* vidit apud *Martellum*.

Dividitur tamen in partem dextram & sinistram. In illa ut plurimum masculi generantur: in hac foemellae. Et raro aliter evenire compertum est, testibus *Hippocrate* & *Galeno*. Signum an mas vel foemina in utero geratur. Hoc habent Venatores, si percussa feræ in dextrum latus concidant, marem conjiciunt, quia in dextro latere pondus gestatum lateret, contra, si foeminae. Mulierculas ferunt marem gestantes semper dextrum pedem in ingressu magis elevare quam sinistrum, ut annotat *Salmon*. Quæ omnia signa tamen sunt fallacia. Alia recenset *Hippocrates* gustus sequaces, ab hoc loco aliena. Solus hæmorrhoidum fluxus indicat maris gestationem in nota mihi muliere. Ex germine tritici vel hordei quomodo sexus diversitatem diviniet *Petr. Bayrus*, & ex ipso dulci vel amaro post inunctionem pulveris aristolochiæ *Hem. Martinus*, obicurum nobis.

Discernuntur dextra & sinistra pars, per lineam vel suturam obscure prominentem, quam medianam vocat *Aristoteles*. Similis in externo abdomine sub umbilico conspicitur, in duas partes regionem illam dividens, quam tum conspectiorem credunt quando gemelli gestantur. Sed in pregnantibus nonnullis hanc lineam vidi manifestam, quæ unicuique tantum foetum postea enitebantur. Eadem nonnullam, sed rubicundior, ab umbilico ad sternum protenditur.

Superficies externa est lævis & æqualis, atque quasi aëqueo humore obducta. Interna multis porositatibus gaudet, quæ ora sunt, per quæ tempore gestationis sanguis facile ex vas uteri exeat, pro nutritione foetus, vel ex recentiorum observatione lacteus succus, de quo antea diximus in *Cotyledonibus*.

Usus est semen recipere, foetum continere, nutrire, &c.

Orificium vel os interius uteri oblongum est & transversum, sed angustissimum (quando vero desinit, orbiculare fit & rotundum: unde forte oblectrices Germanæ vocant *die Rose*, rosam, Gallicæ vero, coronam; *le couronnement de la mere*) inftar foraminis glandis penis, ne intret nocivum aliquid; nec exeat facile attractum semen. Si quando extra vulvum procidit aut invertitur, os tinea piscis exacte refert.

Situs si immutetur, ut non in medio recta fundum respiciat; ad illud recta vir semen ejaculari non posse putatur, & semen potius resuere quam concipi. Si plane deest, quod raro fit, sterilitas omnino incurabilis causatur: uti & sterilitas fit, si aliter afficiatur, videlicet cancris, schirris, obstru-
ctio, callositate, nimia pinguedine: præsertim nimia hu-
mea.

Orificium
uteri inter-
ius

Sterilitatis
quædam
causa.

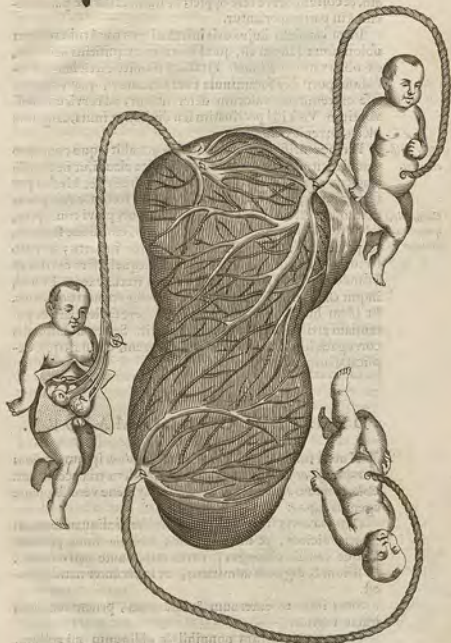

meditatione & relaxatione, vel ex nimio congressu, ut in scortis, vel ex nimio profusivo humorem.

In gravidis viscosa & glutinosa materia annascitur orificio, & collum breve fere opplet; ut humectatae & partes facilius in partu aperiantur.

Intra canalem hujus oris inferiori ejus parti tuberculum oblongum additum est, quod foramen exquisitissimum occultidit, ex observatione *Riolani*. Ejusdem moniti circa hoc tuberculum pori five foramina conspicuntur, quae videntur esse extremitates vasorum deferentium, ad cervicem desinentium. Vasa illa pectinatim seu digitatim insita, sanguine plena, invenit *Columbus*.

Ufus orificii uteri.

Per hoc orificium uterus semen attrahit, quo concepto claudi dicitur: & vulgo quidem ajunt ita claudi, ut ne specilli aciem aut acum intromittat. Unde frustra & Medici per syringam liquores infundunt, & scorta foetum conceptum extrahunt. At referatur in superficatione, pravi conceptus, salvo foetu, ejectione, quae interdum fit, emissione seminis, & praesertim admirabili modo aperitur in partu; ubi pro foetus magnitudine dilatari debet, ut aequalis fere cavitas sit in fundo uteri ad pudendum, per quam foetus exeat. Et hoc, inquit *Galenus*, mirari possumus, intelligere non possumus. Et idem hic monet agnoscere nos debere sapientiam & potentiam artificis, qui nos conformavit. Sed ex membranarum corrugatis hoc orificium, ut in morem, conitat, quae explicitate immensum dilatari queunt.

C A P. XXX.

DE UTERI COLLO MAJORE.

In uteri fundo tria observavimus; fundum ipsum, collum minus, & orificium. In collo majori idem tria occurrunt. Collum ipsum, *Myem*, & os *viscicae*. De hystere vero sequente agemus capite.

Collum, cervix five canalis uteri, *Aristoteli* aliquando etiam matrix dicitur, & uteri osium: *Fallopia* sinus pudoris. Estque canalis oblongus; cavus etiam ante natiuitatem, & stilum & digitum admittens, ut in recenter natis videre est.

Situs inter os externum & internum, penem recipiens inlar vaginae.

Figura. Contortum nonnihil & obliquum est collum, brevius item & arctius, quando laxatum in se concidit; ut partes

partes internae non refrigerentur. At rectum est & ampliatum, 1. In coitu. 2. In fluxu menstruali. 3. In partu, ubi admodum distenditur ad foetus formam; unde etiam parturientium sompnus dolor: & tum, uti & in mensuris, non parum refrigerantur foeminae.

Magnitudo. Longitudo communiter est octo digitorum, vel septem, ut digitorum longiore aequet. Latitudo est, qualis recti intestini. Sed adeo variant longitudo & latitudo, ut difficulter describi queant. Nam in congressu ad virgine magnitudinem se accommodat, sive cervix haec longior vel brevior, latior vel angustior, & pro tunc in libidine varie turgent: quod dum fit, carunculae proberant ad spiritum replente, quemadmodum apparet in vaccis & canibus lascivientibus; canalis vero arctatur, & minor redditur, uti & in coitu; ut penem arctius comprehendat: ideo

Substantia est & ex carne dura nervosaque, & nonnihil spongiosa & fungosa, ut penis; ad dilatationem & constrictionem. Intus superior pars rugosa quidem est, quando non distenditur, ut ampliat, lubrica est & magis levis. Ceterum etiam in diducto collo rugae orbiculares sunt & multae, in principio canalis prope pudendum, antica parte prope vesicam maxime, minus versus intestinum rectum, cui incumbit, illudque ad majorem delectationem est titillatione ab attritu glandis facta. Et in juvenulis rugae arctiores sunt, cervixque angustior, per quam menstrua expurgantur, etiam in virginibus adultioribus. Verum rugae obliterantur, & latera callosa sunt, atque levia, ob factum crebrum attritum, 1. In vetulis. 2. In iis, quae multum concubere, aut peperere. 3. In iis, quae longo fluxu laborare menstrualis vel albo. Atque in his omnibus substantia etiam fit durior, ut quasi cartilaginea tandem evadat in vetulis, & quae saepe conceperunt. At in juvenulis mollior est atque delicatior. Miram vaginae dilatationem vel membranarum intumescen-
tem descripsimus in *Hist. Rar. Duplex* vaginam habuit mulier Hafnensis duplici orificio patentem, quarum una angustior, latior altera. Per latiore ex marito filiam enixa est. Rugarum utilitas ad delectationem. Partum quoque facilitare protrudendo foetum *Roonhusius* censet.

Ufus Colli est membrum virile erectum recipere ad prolestandum semen.

Tandem ultra partem mediam, ad finem colli antica & *Orificium* superna parte, non longe a vulva in conspectum venit *Vesicae* & *viscicae*.

inferio, ut urina ibi per communem ductum expurgetur, digitalis internodii longitudinem aequat, exterius carnosia,

vel potius carnosio sphinctere obvoluta, *Pisao* observante inus nigricat, ejusdem substantie cum urethra hominis, quemadmodum quisvis videre potest, facto prius ad *Riolano* indicio.

Notavit *Wierus* in suis observationibus extremitatem colli vesicæ exteriorē, non eodem in cunctis foeminais loco apparere, pluribus supra colli utriusque angustias exteriores sub nymphâ conspicitur, paucis interiorum in superiore pudendi parte latet. A tergo vero ingressus deflexo occurrit, quando adest, membrana *Hymen* dicta: de qua modo agendum.

C A P. XXXI.

DE HYMENE.

Hymen seu membrana eugion dicta, claustrum virginale alius appellatur, item flos virginittatis; quia cum adest, virginittatis nota adest.

*Doivert-
va aliquem
virginittatis
vitam.*
An vero detur aliqua virginittatis nota, dubium esse non debet. Experiuntur enim omnes, qui virgines uxores ducunt, obitare aliquid, quo minus absque magna vi & impetu virga intrudatur. Unde *Terentius* ait, primam coitionem esse acerrimam. Et hæc cum sit, ut plurimum cum magno dolore sanguis egreditur, paucior vel copiosior: quem etiam sanguinem *florem virginittatis* vocant.

*Cui primo
causa datur
et hinc
virginia.*
Nam ob dilatationem angustioris colli, & lacerationem hymenis, omnes virgines primo coitu dolorem & sanguinis profluvium habent. Juveniculae quidem illum majorem, hunc minorem, ob hymenis siccitatem & vaforum exilitatem: Adultiores vero menstruaque expertæ, illum minorem, hunc majorem ob causas contrarias.

Excepitio.
Si vero menstrua fluant, aut paulo ante fluxerint, ob partium relaxationem facile penis intromittitur, unde paucus aut nullus dolor, paucus etiam aut nullus sanguinis profluvium. Ideoque tum temporis non instituendæ sunt nuptiæ, ne virginittatis ipsa, suspecta sponso reddatur.

*Quid sit
virginittatis
nota?*
Quid vero sit quod obstat & prohibet virgam ab ingressu, hoc est, qua in parte virginittatis nota consistat, opinionones & discrepantiae variae sunt:

Opinio I.
Arabum.
I. *Arabes* Hymenem dicunt esse centonem esformatum ex quinque venis ad colli medium, utrinque insertis, ita ut dextrarum venarum oscula cum sinistris jungantur. Hæc sicca sunt.

Opinio II.
II. Alii, inter quos *Fernelius* & *Ulmus*, latera colli ad hærec-

hærecere statuere, in cujus diffensione vasâ rumpantur, quæ ibi feruntur. Sed hoc contra experientiam est, quæ testatur etiam in minimis puellulis cavitatem collo adesse, nec latera coherere.

Opinio III.
III. *Alii* membranam transversam. Et hoc quidem recte. At falso, qui cribri modo perviam finxerit, & in extremitate infima sinus locarunt: per quam voluerunt urinam emitti.

Opinio IV.
IV. Recentissima omnium opinio est *Severini Pinaei*, *Opinio IV.* chirurgi Parisiensis peritissimi, qui integrum libellum de notis virginittatis conscripsit, alioquin non inutilem. Habet vero ille pro hymene quatuor carunculas myrtiformes, per membranulam vincitas, in exteriori sinu positas; de quibus postea. Et eum hodie nonnulli viri docti sequuntur, ut *Baehnius*. Nos in nuper nata hic dissecta, non aliud invenimus, nec *Marchettus* in multis puellis.

*Opinio
malis an-
choris
firmata.*
V. Sententia communior est, hymenem esse membranam transversam intus in collo utri, paulo supra collum vesicæ, quæ oblat primo penis introitu. Atque pro hac opinionestant experientia & auctoritates plures: & primo quidem quatuor clarissimorum Patavinarum Anatomicorum, *Vesalii*, *Fallopis*, *Aquapendæ*, *Casseri*. Et vetustas fere tota non ignoravit. Unde auctor ipsius carminis antiqui:

Est magnum crimen perturbare virginis hymen.

Adiipulatur *Archangelus*, *Alexander Benedictus*, *Wierus*. Cognovit idem & *Carpus* nec ignorasse videtur *Scaliger* exerc. 179. sect. 1. ubi loquitur de radice quadam mirifice ad Venerem faciente. Ait enim: *Si quis super ea urinam resididerit, illico turgere libidinis ajunt: virgines, quæ præsumptis passivis; si super ea selesant, aut urinam faciunt, eis, perinde rumpi; natura membranam, atque si à viro fuerint vitata. Columbus* & *Sebizius* ter invenerunt, *Baehnius* bis, uti testatur in libro de partibus similariis, & in institutionibus assentiri videtur *Wolffius*, qui Patavii se invenisse testatur. *Aadr. Spigelius* in omnibus virginibus se deprehendisse affirmat, & nos cum *Vestigio* Patavii vidimus. Nec opus est omnium auctoritates huc afferre. *Rolfincus* sæpe in foetibus observavit per stylum toratum spiritui appollo se explicantem: In recens natis ejus vestigia: in adultis rarissimam avem.

*Resistit
etiam qui
necans
per urinam.*
Quod vero in his *Columbus* & *Paræus* negant semper inveniri; *Laurentius* vero nunquam se invenisse asserit: imputandum est inopie cadaverum, aut negligentia in dissectione.

dionibus: aut si putarunt se virgines secuisse, deſoratae forte fuerunt: aut si virgunculas, illas quoque digitis nonnumquam ex petulantia eam rumperere poſſunt. At si dicent se fecuisse abortus, puellulas bimas, trimas, &c. Respondemus, non credi facile poſſe in illis deſſe: cum auctoritates & experientiae peritorum Anatomicorum citatorum adverſentur. Deinde si in iſtiusmodi aliquando deſſe deprehensum eſt, de quo dubitatur: eodem iure, quo illi dicunt praeter naturam a deſſe hanc membranam, nos dicemus praeter naturam abeſſe. Raro enim deſſit, ut plurimum a deſſit. Alii vero nobis contrarii & Laurentio contentiones, ut *Capriacius*, & *Augenius*, tanquam parum Anatomici rejiciant. Injurius eſt in naturam *Higbomus*, qui negat ullius eſſe uſus, adeoque nec a natura intendi, quod utrum teget non poſſit magis quam nymphae & cervicis latera coincidentia, nec naturam curare an virgo vel deſorata ſit, modo generet.

VI. Opin. VI. Media eſt ſententia *Melchioris Sebizi*, omnia ſigna virginittatis eſſe conjungenda quando adſunt. Hymen autem quando abeſt, in collo anguſtior & aliis acquieſcendum, quo dilatato & ſanguis & dolor in complexu oritur a ſolutione continui.

Hic ita praeroratis, ad ſtructuram hujus hymenis ſeu membranae tranſverſae accedimus faciemus.

Situs eſt in collo uteri prope finem, a tergo colli veſicae inferionis, vel paulo interior. Variat enim ſubinde ſitus, ſed parvo intervallo diſtans. Atque ibi haec membrana inſtar diaphragmatis per tranſverſum ſita eſt.

Figura. In medio eſt inſtar annuli perforata, ut minimi digiti apicem in adultioribus introrritat, per quod foramen menſes efluunt.

Verum hoc foramen tripliciter invenit ſapientiſſime *Aqua-pendens*.

I. Ut naturaliter ſit conſtitutum, & reſpiciat foramen vulvae. II. Ut ſuperius appareat, & non vulvam reſpiciat. III. Ut in medio non foramen ſit rotundum, ſed rima oblonga. *Sebizius* ſalcatae Lunae aſſimilat, ſed pleniori. Nam in figura hic ludit natura.

Rarum vero eſt, hymenem eſſe abſque ullo foramine: & tum menſes egredi non poſſunt, unde tandem morbi & mors, niſi aperiatur, ut exempla teſtantur, nobis quoque nota.

Magnitudo. Ad latera cervicis ubi naſcitur, craſſior eſt quam in medio.

Comexio. Continatur ſubſtantiae cervicis, ac ſi ex ea enaſcetur.

Sub-

Subſtantia eſt partim membranacea, partim carnea, neque tamen admodum craſſa eſt. In aliis vero tenuior eſt atque imbecillior, ut in virginibus Prayanis Campaniae, quas a 12. anno aetatis devirginari omnes ibidem amiorum relatione accepti ab Solis partim, partim proprio uſu Hymenem dirumpente; in aliis ſolidior craſſiorque, & aliquando ita firma, ut ſectioe opus ſit, praefertim quando ſenior & impotentior eſt maritus; alioquin ſi hic validus, ſolet tandem poſt menſes aliquot pertrudere.

Vanius donata eſt haec membrana multis, quibus in primo coitu ruptis, dolor & ſanguinis profuſio oritur. Tandem vero evaneſcit ex coitu vel alias petulantia attritu, quemadmodum in viris fraxnum glandis quando lacceratur.

Quaeſtio vero gravis eſt, an primo coitu egredi debeat ſanguis in omnibus virginibus, qui certa & indubitata ſit virginittatis nota?

Quaeſtio de
egreſſu ſan-
guinis in
primo coitu.

Respondemus fieri ut plurimum, & fieri debere. unde *Dent.* 22. crucentatio linteorum in nuptiis ſenioribus offerendebatur, incorrupte antea caſtittas teſtimonio. In Mauritania idipſum obtinuiſſe reſert *Leo Africanus*, ſervarique adhuc in Syria ex Syro intellexi. *Augenius* quidem ex *R. Salomone* & *Lyrono* ſenſum ſcripturae metaphoricum accipiunt, ut *expandere veſtimenta* idem deſignent, quod per verba teſtium declarare & diligenter inquirere in ſponſae caſtittatem: Sed verum ſcripturae ſenſum, ut verba notant, retinent meliores *Interpretes*. Perpetuum apud illos ſignum fuiſſe *Sebizius* probat, quia i. juniores virgines elocantur. 2. curam ſui quiſque habebat oblatam a Jchova legem. Alii contra ut plurimum ex cruentatione ſum ſignum. *Marius* ad h. T. excipit cum impotente Viro, a Chirurgis facile dijudicandas. *Sennertus* in illa lege affirmantem valere aſſerit, non Negativam illationem, nec aliud concludere, quam, ubi adit, eſſe ſignum. Ergo impediri poteſt, & non fieri: 1. Si ex petulantia ruperint virgines vligito vel alio inſtrumento. Hinc quidam populi in recens natis foemellis vulvas conſuunt, interea ſpatium exiguum pro egreſſu urinae relinquentes; nec aperiunt uſque ac tempus nuptiarum: tum vero ſponſus aperiunt curat, ut certo virginem habeat. 2. Si tempus ſit menſtruorum, aut paulo ante praecerſerit, quemadmodum ſupra dictum. 3. Si rima oblonga ſit in hymene: tum enim dilatatio ſit, non ruptio. 4. Si collum uteri amplum ſit admodum & penis anguſtior, nec ſatis craſſus. 5. Si dextre manus intrudat penem. 6. Si palſa eſt virgo proccidentiam uteri: unde ruptio hymenis. 7. Si tardius virgines clo-

14.

Foramen
hymenis
mediam
partem.

clocentur. 8. Si humorum acrimia defluxu perpetuo vel irrigetur hymen, vel erodatur, quod in morboſis frequens, temperamenti & cœli vitio. Saniores virgines Hebrææ, ob latam legem, cœlo favente & temperantiori robuſſiore, hæc incommoda dato ſtudio facile evitantur.

Uſus *hymenis* eſt partes interiores ab injuria externa defendere. 2. virginitatem teſtari.

An ſine la-
pſione hyme-
nis foris poſ-
ſit conce-
pio?

Poteſt vero ſine laſa virginitatis nota virgo concipere, quod frequens eſt in Antartico ſolo *Americæ Veſputius* retulit, probantque *Sporus* & *Peramatus*. Parius quædam mulier fertur hoc ſæculo impregnata fine partium vaginalium detrimento, cui ſimilem hitoriã referet *Clementina*. Id quinq; modo fieri poſſum concipere, recentis à *Plempio* & *Simbaldò*, honoris ergo hic reticendis. Nec hoc conceptioni Salvatoris noſtri quidquam officit, quam aſſerimus ſine horum aliquo factam, ſine Viri amplexu, ſola Spiritus Sancti inſpiratione, de quibus Theologi. *Suida* ſi credimus, membrana in B. Virgine ab obſtretricibus fuit inventa, quom de illius virginitate dubitaretur, quod à Deiparæ verecundia alienum fuiſſe puto. *ſc. Bapt. Mantuanus*, ut Virginis partum excuſet aliunde ex ea Chriſtum prodiſſe ſuſpicatur, quam naturali via. Sed ſcriptura ſacra vulvæ apertæ meminit. Mendax *Simon Magnus* ut Deum ſe protitetur ex Rachele matre Virgine ſe natum jaſtabat. In ſtatu integritatis ſuſpicatur D. *Auguſtinus* potuiſſe utero conjugis ſalva integritate femine genitalis virile ſemen immitti ſicut nunc poteſt eadem integritate ſalva ex utero virginis fluxus menſtrui cruoris emitti. *Quam* ſententiam explicat & approbat *Vives*.

Sine virili autem ſemine fecundari mulieres non credendum. *Pomponii* enim *Mele* narrationem de ſemine Infulani hirtuti, & ſine coitu marium ſua ſponte fecundis, fabuloſam cenſet *Carauas*. De Incubis ſe alia, & nos alibi. Sola imaginatione *Magdalena à Avervorn*, *Hieronymi Auguſti de Montelione*, Equitis Gallici uxor, *Emanuelen* concepiſſe nuperis annis in Gallia promulgabatur, quod ſuſpectum reddidit de *Lord* Prof. Monſipeliensis, & mihi ibidem diſſuaſit P. *Sanctius*. Equas vento concipere Luſitanicas, auctores veteres prodiderunt, quos tuetur *Lud. Carrus*. Sed rectius mentem illorum de fecunditate equarum & conceptionis celeritate explicat *ſuſſimus Epitomator*.

C A P.

C A P. XXXII.

DE PUDENDO MULIEBRI EX-
TERNO IN GENERE.

Ubi finis eſt colli uteri, occurrit ultima & externa pars uteri, MULIEBRE PUDENDUM, vel oriſcium exterius, ſeu cervicis uteri os; aliis *vulva*, quaſi valva, item cunnus, à cuneo aut impreſſione forte dictus. *Plauto* ſaltus, hortus, fundus, alia item tranſlatione concha, & navis eidem, aliis communiter natura muliebris. Romanis parca apud *Varro* nem. Quo autem mordacitatem ſenſu *Suida* & *Eufſtathius* *νύμφη* ſeu *νύμφη*, hoc eſt, canem vocaverint, judicent experti.

Número unicum. Duplici natura mulier inventa apud *Obſequentem*, & inter monſtra *Licetus* plures obſervavit. Duplex quoque *Roſſincio* viſum, ſed alterum inepsum, qua non plane pervium.

Situs ejus eſt extrinſecus in anteriore oſſium pubis regione, ubi plurimæ apparent partes citra diſſectionem, & aliæ quoque etiam citra diductionem, ut pili pubis, labia & monticuli ipſi; rima magna exterior, alæ, tentigo; alique vero non abſque laborum diductione, ut foſſa vaginalis, rimæ duæ minores ad nymphas, corpora clytoridis, foramen cervicis veſicæ cum valvula carnoſa, rima rugoſa vel os immediatum cervicis, cum carunculis quatuor & membranis totidem: ubi poſtea incipit canalis, de quo egimus.

Pili pubis in matris erumpunt ad labia, ut melius claudatur rima. Sautque in mulieribus magis criſpi, quam in virginibus, colore varii; à natura producti, partim ad tuendas partes, partim ad velandas, quas tegere honeſtum judicavit. Italice vero & Orientales feminæ nitoris ſtudioſe & elegantie, arte ſibi detrahunt, ut inuſites.

Diductis labiis apparet I. MAGNA FOSSA cum exteriori RIMA MAGNA, & eam foſſam navicularem vocare poſſumus: quia naviculæ figuram habet. Eſt enim retrorſum magis profunda & lata, ut inferior poſteriorque finis tantquam in foſſam degeneret. In illa foſſa diductis labiis apparent duo foramina, ſed ſere tantum in vivis, in primis poſt coitum vel in prægnantibus, teſte *Placceno* apud *Rhodium*. Cum admodum parva ſint, in quibus ſerofus quidam humor non parva quantitate prodit, qui maris pubem in coitu maſtæfacit. Utrinque parva ruga velut operculo teſta, no-
tante

FIGURARUM EXPLICATIO.

Tabula hæc Vaginum uteri, Clitoridis corpus & Pudendum muliebrem externum in virginibus & deo oratis comprehendit.

FIG. I.

- A A. Uteri fundus transversim dissectus.
 B B. Cavitas fundi.
 C. Cervix uteri.
 D. Os uterini in cervice uteri mulieris quæ satum gestavit.
 E E. Os uterini dissectæ rugosa facies.
 F F. Ligamenta uteri tercia dissecta.

FIG. II.

- A. Nympha seu potius Clitoris in situ.
 B B. Pili pudendi.
 C. Collis ossis prope pudendum insertus.
 D D. Pudendum.
 E E. Ala.
 F F. Uteri collum dissectum.

FIG. III.

- A. Clitoridis corpus sub cute prominens.
 B B. Labia pudenda externa dissecta.
 C C. Ala seu Nymphae pariter dissecta.
 D. Caruncula meatus urinarii (a) circumposita.
 E E. Præputium duo carnosæ myriiformes.
 F F. Expositio membranosa rimam cunctiosentis.

FIG. IV. Puella pudendum exhibet.

- a. Clitoris.
 b b. Labia pudendi.
 c c. Ala seu nympha.
 d. Os uterini, seu meatus urinarii.
 e. f. h. Caruncula q. myriiformes.
 g. Caruncularum summa & bifida urethrae orificium occultans.
 h. Hymenis foramen.
 i. Caruncularum infima.
 i. Anus.
 k. Perineum.

FIG. V. Litera A. offendit membranam transversim pudendo inductam, quibusdam pro hymene habitam.

FIG. VI.

- A. Clitoridis summitas glandi virgini respondentis.
 B. Præputium ejus.
 C C. Clitoridis utroque crura ischiis tubere dissecta.

FIG. VII. Clitoride transversim dissecta, interior ejus fungula substantia apparet.

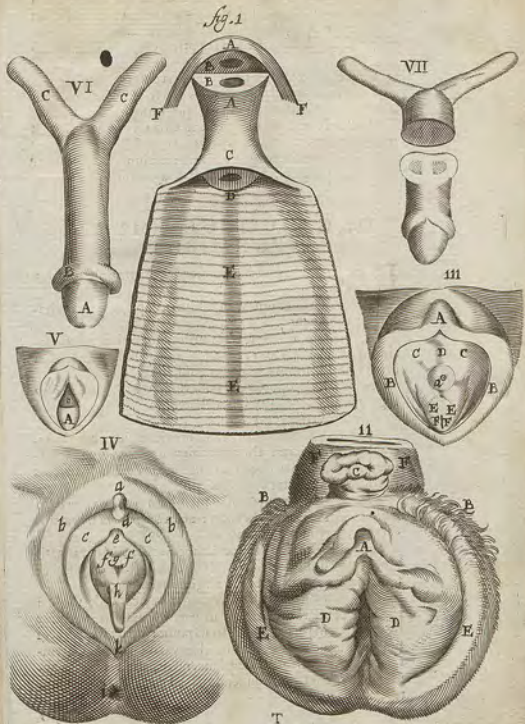

tante *Respectio*. Quo tendant meatus, ignorat *Lindanus*: Non dubito vasa esse excretoria seu lymphatica, ex glandulis fossie serum profundientia, velut in superioribus ductus salivales. Colli uteri orificium seu principium in fossiæ medio est.

Debat autem fossia una cum rima externa amplior esse, ut fetus in exteriori parte facilius exiret: cum cutis non ita dilatari possit, uti membranosa, quæ intus est, substantia.

Deinde *Rimæ* duæ occurrunt *COLLATERALES*, quæ minores: dextra & sinistra, summo inter labia & alas.

In fossiæ vero hæc magna, & funigo omnium conspiciuntur *caruncula* quædam, de quibus modo agendum.

CAP. XXXIII.

DE CARUNCULIS MYRTIFORMIBUS.

IN medio fossiæ apparent quatuor *CARUNCULÆ*, statim post alas.

Sita, ut quælibet unum angulum occupet, & per quadratum se respiciant.

Una quidem anterior est in ambitu foraminis meatus urinarii, ad claudendum, cæteris major ac bifida, nec reddita urina intret vesicam externam, ut aer, &c.

Secunda huic opposita est posterior, vel inferior *Riolano* suggerente, *duæ* reliquæ sunt collaterales.

Figura myrti baccas referunt.

Magnitudo variat. Nam in aliis breviores sunt, longiores, crassiores, tenuiores. Durant tamen qualescunque ad ultimam senectam, nec unquam conteruntur, etiam in iis, quæ sæpissime coivere aut peperere.

Adjunctas habent nonnullas membranas, quas una cum carunculis *Pinax* valvas vocat: ut ita *Substantia* sit partim carnosæ, partim membranosæ.

Foramen inter hæc carunculas medium, variæ capacitatis pro ætate cujusque: nihilominus observavit *Riolanus* tertiam magnæ rimæ partem in virginibus æquare.

Idem istas carunculas ex corrugatione carnosæ vaginæ pudendi consilari arbitrat, ut pars illa externa angustior ipsâ vaginâ, in partu æque dilatari possit: quare in puerpera post enixum, per septem dies observavit omnino oblitterata ex magna pudendi distensione, nec earum vestigium apparere nisi contracto pudendo & ad naturalem formam reverso.

Ufus

Ufus est. I. ad tutelam partium internarum, dum immediate claudunt orificium cervicis, nec introcat aer frigidus, pulvis, &c. Ad quod etiam nymphæ & labia pudendi faciunt.

II. Ad stillationem & voluptatem: dum inflatur, & penem confringit valide, præsertim in juveniculis.

Pinax autem voluit usum esse longæ alium. Statuit enim carunculas hæc, cujus extremitates membranæ carnosæ sunt, ita vinctas invicem, ut foramen quoddam reliquat, esse huiusmodi vel veram notam virginittatis: nec transversum eam vult sitam esse, sed in longum, ut figura totius huiusmodi fiat instar coni obtusi sive truncati.

CAP. XXXIV.

DE CLITORIDE.

HUJUS inventionem sibi arrogat *Fallopius*: *Columbus* vero gloriose, ut in aliis solet, sibi tribuit: cum tamen ejus fecerint mentionem *Arvicenna*, *Alencasis*, *Ruffus*, *Pollux*: & alii.

Alii nympham vocant, ut *Aëtius* & *Ægineta*. *Columbo* Nomina dicitur dulcedo amoris, & cæstrum Veneris: quia hæc pars *lojus part-* est sedes delectationis in congressu præcipua: quæ si blande *su-* contrectetur in iis, quæ diu à coitu abstinuerunt, & appetentes sunt, semen facile profunditur, vel insigni tridatione delectat. *Kathêris* Græcis dicitur, alii Tentigo, aliis *Kathê-* virga vel penis muliebris: tum quia peni similis est litu, sub- *est.*stantia, compositione, spirituum repletione & erectione: habet item aliqd glandi simile & præputio, tum quia in quibusdam excrecit in magnitudinem penis: adeo ut penis *Similitudo* virilis loco, Clitoride aliquando abutantur mulieres non- *clitoridis* nullæ, & mutuo coeant, quas confricatoris vocant, etius *et penis.* libidinibus in ventris scribitur *Pbilanis* quædam, qua usa etiam sit *Sappho* poetria: de quibus puto loqui *Apostolum Paul.*

Rom. 1. 26. Unde hæc pars Contemptus virorum dicitur. Est autem *Clitoris* procellus parvus. *Situs* in pubis parte media in sine superiore & anteriore rimæ magnæ, ubi concurrunt nymphæ, ante meatum urinarium.

Magnitudo communis est exigua, sub nymphis fere lætæ in principio, deinde leviter prominens. Nam in adolescenturiantibus puellis, incipit primum fæ clitoris exere. In aliis vero major est vel minor: In nonnullis propendet instar pen-

T. 2

nis

nis virilis, si videlicet parvula continuo & frequenter hanc partem contrectent & fricent, uti testantur exempla. Plane vero & preter naturam & monstruosum fere est, ad colli anserini magnitudinem excrescere, quale exemplum habet *Platerus*. Nec ab simile *Tulpius*, longitudine dimidiatum digiti, crassitie colli puerilis, unde foemina libenter se misceret. Mentitur ejus longitudo Virum, quod in foemina Hahnse vidi barbata. Hermaphrodita credita; verè tamen foemina passim in itinere milibus usum corporis sui concessit. Tum orem clitoridis ad pedes profundum describit *Georg. Hier. Velschius*. Quo vero magis excrescit, eo magis impeditur viri congressus. Nam in coitu turget inflat erecti penis, & quando erigitur ad libidinem stimulat.

Substantia. *Substantia* est non ossæ, quam talis in Veneto scorto fuerit, jam abscissa, ob cujus duritiem membra amantium inflammabantur, sed uti penis virilis, ex duobus nervosis corporibus duris & crassis, intus porosis, nigricantibus, & spongiosis (ut dilatari possit hæc pars, rursumque concidere) ortum ab ossibus Ischii habentibus distinctum, circa margines eorundem osium. At circa osium pubis conjunctionem conjunguntur, & penis corpus constituunt. *Mentionem* advertit manifeste tumere & *Phlegmæ* concipere in furore uterino. *Masculus* obtinuit, *Pinko* tres, *Riolano* & *Vestlingio* quatuor, ut penis virilis eisdemque officio inservientes: duo superiores rotundi, longioribus ligamentis insidentes, & ab eodem loco prodeunt; alii duo inferiores lati & carnosi, à sphinctere podicis prodeunt. Carnem hanc, quam musculos esse dixerunt, non clitoridi continuari, sed vaginæ annexi scribit *Marchettus*, ut potius sit portio carnosæ in externa parte vaginæ quam musculus.

Tentigo. Extremitas vel caput prominens instar glandis (reliqua parte deltescente) *TENTIGO* dicitur, foramen habens uti penis, sed non pervium. Tegitur quasi præputio, quod constitit tenuissima quædam cutis ex alarum conjunctione.

Vasa quoque obtinet omnis generis ad se delata.

Vena & *arteria* pudendæ, *nervus* à sexta conjugatione, à plexu prope renes *Whartone*, vix conspicendos, tamen omnia insigniora quam corporis ratio videri possit exigere, ob exquisiti sensus perceptionem & erectionem.

Uteri est, ut sit sedes delectationis & amoris. Estque ut frenulum in pene. Nam ex ejus attritu seminis profusio citatur.

Putat autem *Aquatendens*, usum clitoridis esse, ut uterique collum in coitu sustentet.

In

In hac vero parte *Ethiopicis* usitatae feminarum circumcissionem *Belonius* & *Jovius* factam putarunt. Modum amputandi tradunt *Aëtius* & *Egineta*, qui Nympham quoque appellant. Et etiam nunc ob insignem magnitudinem Orientales urunt, ne amplius crescat, conductis ad id præventioris ætatis foeminis, quam operationem improprie الحشاشة circumcissionem appellant. Eitque illis tamen necessaria ob excrescentiam clitoridis deformitatem, quam decora; nudæ enim in *Egypti* Alcairo puellæ sine velamine, post hæc circumcissionem demum aut matrimonium inducio vestiuntur. De quibus, ut & circumcissione, *Nos* fusius in *Antiquitatibus Præperis*.

CAP. XXXV.

DE ALIS ET LABIIS.

Producciones duæ occurrunt rubræ inter labia, quæ *Alepiæ* appellant, *ALAE*.

Galenus *Nymphas*, vel quod sponsum primo intromittant, vel quod aquis præstent & humoribus profluentibus: nam inter eas tanquam parietes, urina cum sibilo effunditur in distans, absque laborum irrigatione: vocant alii carunculas cuticulares.

Situs est inter utrumque labrum.

Magnitudo non est eadem: nam aliquando una ala, aliquando utraque, & rarius in virginibus quam mulieribus adeo excrescunt, præsertim cum digitis frequenter attrahuntur, aut alias, humores affluunt, ut ob impedimenta, quæ sequuntur, excisione opus sit. Et *Auctor* est *Galenus* hunc morbum familiarem esse *Egyptiis*; ut ideo nuptibus virginibus, uti & aliis mulieribus amputent, cui consonant *Aëtius* & *Egineta*, quod alii de Clitoride volunt intelligi: rectius meo iudicio, quæ Clitoris impedire productionem possit amicam copulam, & instar penis erigatur; nymphæ non item, quæ molliores, & aliquibus longissime propendent, etiam meretricibus hæc parte questum querentibus.

Numerus duæ sunt; dextra & sinistra. In principio autem fere junctæ sunt; ubi productionem carneam faciunt instar præputii clitoridem velentis.

Figura est triangularis, sed angulus unus obtusior, videlicet qui inferne productur extra labra: cristam galli æmulatur; unde foras *Juvenali* cristæ.

Color est rubeus instar cristæ galli sub gutture.

T 3

Titi-

FIGURÆ EXPLICATIO.

Exquisita demonstratio, Vasorum Spermaticorum, Testium & Tubarum seu cornuum, uteri humani. Ex communicatione Joani Swammerdammi.

- A A. Vasa spermatica utriusque lateris, ab exortu ad Testem, Tubam, & Uteri fundum desinentia.
 B B. Vena & arteria spermatica, in utroque latere corpus pyramidale constituentes.
 C. Testis sinister, seu dexteri lateris verum seminarum ovarium cum transparentibus ovis.
 D. Vena & arteria spermatica in testem disseminata.
 E. Membranosum uteri ligamentum, assimilatum alis vesperilionum, per quod spermatica vasa ad Tubam disseminantur.
 FFFF. Vasorum spermaticorum cum hypogastricis, vasibus per latera colli crispatis ascendentibus, sub Tuba & Ligamento rotundo, in utroque latere sano.
 G G. Vena hypogastrica utrinque.
 H H. Arteria hypogastrica in utroque latere.
 I I I. Demonstratio anastomosis arteriarum uteri.
 K K K K. Implicationes venarum uteri.
 L L. Tuba seu cornu uteri sinistrum.
 M. Tuba foramen amplum ac apertum, una cum fimbriis pannum attritum concume simulantibus.
 N. Membrana Testis dexteri separata & revoluta, ut spermaticorum vasorum ductus ad ovarium & ova commodius cernantur.
 O. Tuba uteri dextra inversa, ut tanto melius ejus ampla capacitas, per quam ova ex ovario in uterum provocantur, in conspectum veniat.
 P. Fimbrie Tuba dextra uteri.
 Q. Uteri fundus obscure prouberans.
 R. Uteri fundus paululum apertus.
 S. Patentes transversim discissorum vasorum copiosa ora in uteri substantia.
 T. Pars membrana intestinum rectum operiens.
 V V. In utroque latere inferiora & rotunda uteri ligamenta, quae nihil aliud sunt, quam, praeter membranam, minutissimae arteriola & venula, quae ad clitoridem & pinguedinem pubis propagantur.
 X X. Clitoridis crura externa. Y Y. Clitoridis crura interna.
 Z Z. Vasa in clitoridem dispersa.
 a. Vesica paululum ad latus dextrum à loco suo remota.
 b. Collis vesicae prope clitoridem insertio.
 c c c c c c. Ureteres. d d. Ureterum in vesicam insertio.

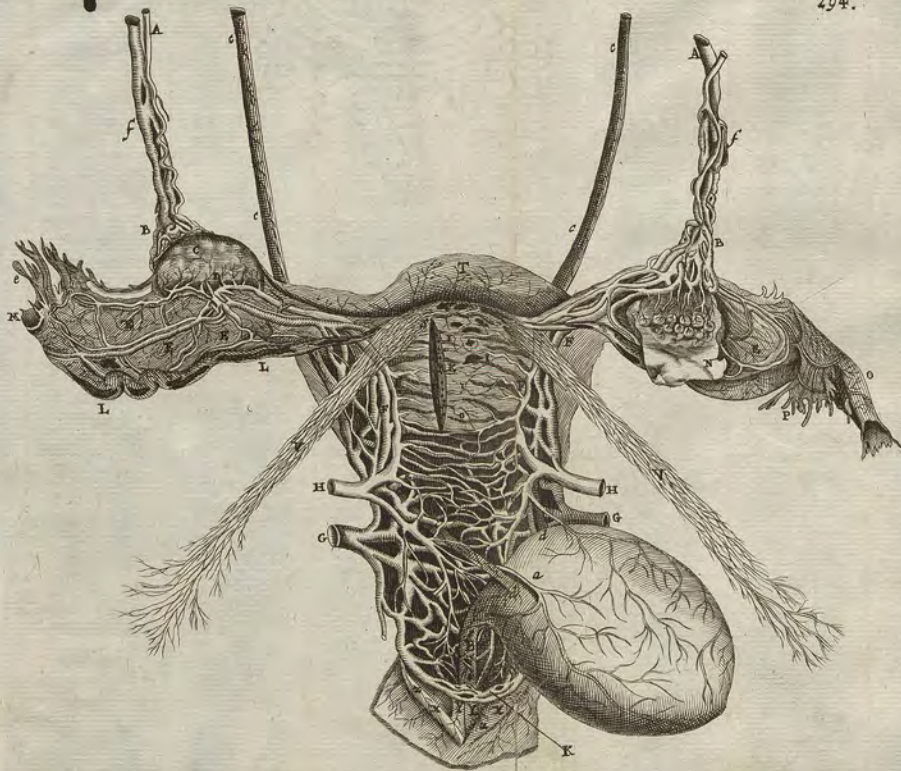

Tunica tenui obducuntur potius quam cute, quemadmodum oris labia & cæteræ ejus partes.

Substantia est partim membranosa, mollis & fungosa, nata fortassis ex reduplicacione cutis ad latera magnæ rimæ, partim cartilaginea.

Usus sunt iidem, qui caruncularum myrtiformium: & præterea, ut urina per eas ceu parietes feratur. Inftar ligamenti suspendere, ac veluti coarctare in virginibus hiatus externi partem inferiorem verosimile non videtur, quod nonnullis tamen visum. Labia id præstant, magisque coarctarent nymphæ defloratas, quibus longiores.

LABIA duo, inter quæ rima est externa constituta, extuberantias habent, quæ monticuli Veneris dicuntur, pilis decorati. In mulieribus magis depressi sunt. Hæc pars pudendum proprie dicitur. Et sunt corpora oblonga, mollia, atque substantiam habentia, qualis nulla alia est in toto corpore; partim ex cute & carne, partim & spongiosa, cui pinguedo subjacet duriuscula.

Inferna labiorum Commissura, in virginibus tensa est, contracta ac veluti ligamentosa, in corruptis laxa, & in his quæ pepererunt laxior, experientia *Riolani*, & *cujusvis*, qui in hoc mustaceo laureolam quarit.

Usus est ut supra.

C A P. XXXVI.

DE MEMBRANIS FOETUM
INVOLVENTIBUS.

P Artes omnes procreationi inservientes, tam viriles quam muliebres explicatæ sunt. Verum quia institutum est omnia exponere, quæ sub cultellum anatomicum veniunt; quædam etiam proponenda sunt, quæ in utero mulieris gravidæ continentur, ut sunt:

1. Foetus, cujus structura in quibusdam tantum differt ab adulto homine. quas breviter enarrabo, prout in dissecto foeto non ita pridem publice demonstravi. In quibusdam factum differt ab adulto. Diferunt autem partes foetus grandioris ab Embryone tenero, & utriusque ab adulto homine. 1. *Magnitudine*, vel proportionata ad totum corpus, vel minus proportionata. 2. *Colore*, quædam magis quam in adulto rubent, quædam magis pallent. 3. *Figura*, ut in renibus, capite, videre est. 4. *Cavitate*, ut in umbilicalibus vasis & cordis. 5. *Numero* vel abundantia.

T 4

ut

ut in ossibus capitis, sterni, & futuris cranii, vel deficient, ut in omento, ossibus nonnullis, dorsi, carpi, &c. 6. *Duritia*, in iisdem ossibus. 7. *Situ*, ut dentes. 8. *Ufus*, ut vasa umbilicalia, cordis, cecum, &c. 9. *Motu*, ut pulmones, &c. 10. *Excrementis*. 11. *Robore* & totius perfectione.

Hæc clariora erunt, si singulas particulas nostris differentes percurramus, prout nobis ipsis in Anatomie factus occurrit.

1. *Vasa Umbilicalia*, tria, pervia pro sanguinis transitu & recurfu, quæ in adultioribus in ligamenta degenerant.

2. *Omenti* exiguum vestigium, vel plane nullum, siquidem ea est adhuc ventriculi aut intestinorum concoctio publica, ut à complicatis membris utriusque calore fatis foveri possint.

3. *Ventriculus* parvus, juglandem nucem non superans, siquæ vacuus plerumque, nisi humore chyloso, simili illi qui in amnio, vel lenta humiditate irrigatus.

4. *Cecum* intestinum amplius, modo crassum modo oblongum, fœcibus plerumque fatens, de quo supra diximus.

5. *Intestina tenuia* contracta apparent, flavis excrementis tincta per vesiculam fellis descendentibus.

6. *Intestina crassa*, præsertim rectum, meconium continent, h. e. excrementa nigra crassiuscula ex ventriculi, intestinorum, hepatis, lienis concoctione privata, vel solius lienis per cœliacam hic expurgati, vel solius hepatis per felleum ductum, morâ nigrore contracti; vel, quod verosimilius jam suspicamus, ex ventriculi concoctione publica, quam etiam in embryone, præsertim grandiori, concedimus, siquidem ore alimenta fugit.

Non possum quin hic inferam quæ per amicum nostrum communem G. *Blasium* communicavit *Swammerdamius*, ad ea quæ circa Intestina adutorum jam ante adduximus, imprimis spectantia. Primum glandulosos tubulos exhibet ex intima tunica intestini devenientes, adeoque mucò intestinali ex glandulis intestinorum materiæ adherentes. Exhibentur hi Fig. I. AA. in intestino inverso, & ex parte etiam per longum BB. dissecto. Alterum Cochleæ similem valvulam in intestino Rayæ, quæ Fig. II. tranparet ab extra id aspicienti, III. vero ablatiis tunicis omnibus seorsim proponitur.

7. *Renēs veri*, ex plurimis glandulis compacti. *Concetrati*ati grandiores, magisque excavati.

8. *Hepar* mole sua utrumque hypochondrium implet. *Lien* exiguus, quia nulla adhuc in ventriculo & venis fermenta-

Fig. 1

AA. Tubuli glandulosi Intestinorum interiores

B. Dissectum Intestinum inversum.

CCC. Vasa per tunicam exteriorem dispersa.

DD. Raga s. phææ interioris tunicæ ex communicatione

SWAMMERD.

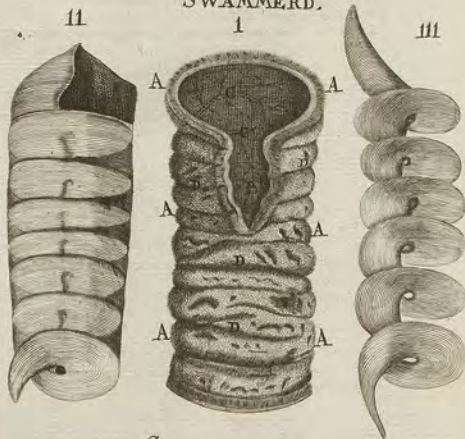
Fig. 11. et III
eiusdem

Valvula Intestin Rayæ cochlearis

FIGURARUM EXPLICATIO.

Differentes fœtus ab adulto partes
demonstrat.

FIG. I.

- AA. *Renes succenturiati.*
 BB. *Renes veri, variis glandulis adhuc distincti.*
 C. *Arteria magna ex qua rami ad capsulas & renes.*
 D. *Vena cava ex qua Emulgentes, & capsularum venule.*

FIG. II.

Situm fœtus in utero monstrat, qui in aliis tamen variat.

- A. *Caput primum, ut nasus inter genua recondatur.*
 BB. *Nares quibus calcanea applicantur.*
 CC. *Brachia.*
 D. *Fœtus per collum ductus, & supra frontem reflexus, continuatusque cum placenta in sequenti fig. expressa.*

FIG. III.

- AAA. *Chorion membrana devisa.*
 BB. *Amnios, funem adhuc obvolvens.*
 CC. *Placenta & uterini pars concava interior fatum spectans cum ramulis vasorum.*
 D. *Fœtus contorti portio.*

FIG. IV.

Placenta externam faciem exhibet, utero adhaerentem, sed hic avulsam, cum EEE & fissuris rimisque, numero & profunditate variis.

FIG. V.

Fœtus dissecti sceletocum, in plurimis ab adulto differens, ut ex seorsu liquet.

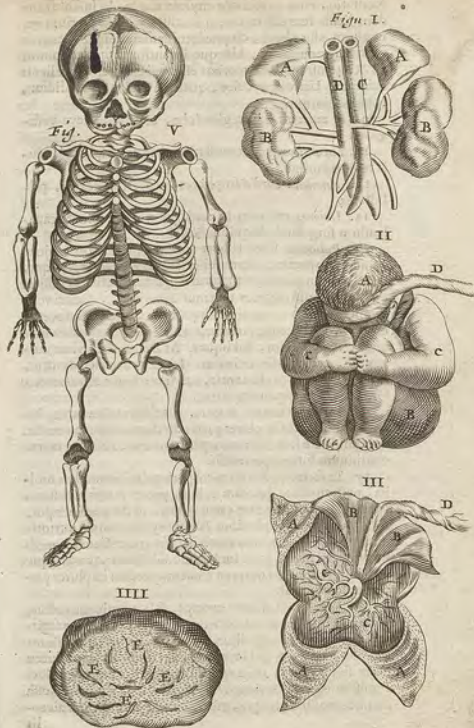

mentatio, cum puro succo chyloso alatur. In infante eandem lenis fere esse rationem inutilitatis, quæ partium genitalium, aliis placet, ob predominantem humiditatem & partium tenuitatem; hincque infantibus usque ad annum 12. & 14. infrequentes morbos esse, qui ex intermissione lenis oriuntur. Utriusque color, quam in adulto, splendidiore, rubicundiorque.

9. *In mamma* nullæ glandulæ, at papillæ leve vestigium.

10. *Thymus* vas adnatus statim ultra cor triplici glandula majori eminet.

11. *Auriculæ* cordis ampliores, præsertim dextra, pallidiores.

12. *Uthiones* vasorum in corde per Anastomosis & canaliculum singulares, de quibus *libro seq.*

13. *Pulmones* flavo rubore lucentes, qui motu majore deinde temperatur. Immobiles enim creduntur plerique, quia sola transpiratio & materni sanguinis ventilatio sufficit embryoni, nisi vagitus uterinus superveniat. Ociari vero duplici de causa. 1. ne nimio liquore irruente perfucioctur embryo, si frequentius os aperiret. 2. quia in utero aer non ambit embryonem, sed liquor. At *Hippocratis* leviter movetur, nec prorsus ociantur. Liquori aer est admixtus, qui attrahitur cum alimentis, vel, si credimus *Neuchamo*, à fermentatione liquorum oritur.

14. In *capite* omnia majora. Oculi protuberantes, ingens cranium, sed in plures partes divilum, cerebrum molle, & humiditate fere diffusum, pericranium cum dura matre continuum futuras pertransit.

15. In *seleto*, ossa totius corporis primis mensibus mollia, posterioribus quædam solida, prout magis necessaria sunt, ut costæ, quædam cartilaginea, ut sternum, carpus, tarsusque (sine apophyibus & epiphyibus omnia durioribus,) quæ tamen tractu ætatis in ossam duritiem, non ab extrema sed media parte inchoando, solidantur, quædamque post indurationem continua manent, quædam in plures particulas scinduntur.

16. Vertex diutissime apertus, sola membrana tectus, qui paulatim cum ætate arctatur & conserescit. *Sutura* sagittalis ad nasum protenditur. *Commisura* majores ossium mobiles, invicem sibi impositæ, vel simplicis lineæ ductu juxta se protense, ut in egressu cranium compressum loci angustia cedat. *Os coniforme* quadripartitum. *Nasi* ossa divisa & maxilla utraque, medio cartilagine. *Dentes* alveo-

lis

lis suis, gingivæ tecti, latent. *Vertebre* processibus acutis careant; ne uteri collum lædant. *Sternum* molle in medio secundum longitudinem quatuor ossicula habet orbicularia, plana & papilla. *Ossa* quoque *Ileum*, *Iscium* & *pubis* distinguuntur per cartilagineas. *Carpus* & *tarsus* cartilaginei, deinde in plura ossicula in grandioribus diducuntur, quando apprehensionis & ingressionis necessitas id requirit. Cæterum de ossibus infantis accuratius egerunt *V. Coiter* & *Heur. Eysenius*.

17. In *externis*, ut cute, pilis, unguibus, &c. aliqua est differentia, omnibus nota.

11. Membranz, quæ fetum vestiunt, tegunt & ambiunt: de quibus hoc capite.

III. *Vasa umbilicalia*, de quibus sequenti.

MEMBRANÆ FOETUM INVOLVENTES in utero post conceptum omnium primo generantur, ad obvallandum nobiliorem feminis partem, ut patet oculorum notitia, vel in minimis conceptibus, & omnium fere auctoritatibus.

Efficacies est vis formatrix, non vero flos uteri calor: quemadmodum alias carne crustam producit in pulve vel pane. Nam I. Tum arcte adhæreret crusta foetui, atque inseparabiliter.

II. Non tantus est uteri calor, ut assare queat feminis materiam tam brevi tempore; cum fere statim à conceptu generentur, & si tantus esset in utero calor, non fieret conceptus, ut habet *Hippocr.* l. 5. Aph. 62.

Materia statuum foemine feminis crassio rem partem. *Alii*, ut *Avicenna*, volunt esse tunicarum internarum propagines, chorion peritonæi, amnion membranæ carnosæ. *Alii* foemineum semen has solas esse membranas: *Alii* fieri tam ex virili quam muliebri femine.

Membranz hæc circa humanum fetum dux sunt, circa brutorum tres: quæ junctæ & mutuo connatæ, ut unum videatur constituitur, efficiunt SECUNDINAM dictam, vel secundam. 1. Quod secundum sit fetus dicitur ab utero. 2. Quia hæc membrana in partu secundo, vel post fetum exit. *Secundinarum* quoque nomine veniunt reliqua post fetum prodeuntia, hepar uterinum, & liquores.

Prima membrana AMNIOS dicitur, ob molliorem & tenuitatem, aliis agnita, charta virginica, indusium, &c. vel quasi amicitia foetum. Estque omnium tenuissima, alba, mollis, translucens, paucis iisque exiguis venulis & arteriis donata, fetum immediate cingens inter duplicataram ejus dispersis: coherens Chorio fere ubique, præsertim in

extre-

An fetus uteri calor sit efficiens membranz formatione.

Opiniones variaz de materia membranzarum factuz.

Nomen membranzarum.

Secundina quid sit cupia dicitur.

extremitatibus, circa placentam & in medio ejusdem, ubi vasa umbilicalia procedunt, unita. A chorio tamen facie separavimus, in qua multus & copiosus reperitur humor, cui fetus innat, ortus, ut haecenus crediderunt Anatomici, in brutis ex sudore & urina *Aguapendens* vero quon observasset in brutis sudorem & urinam diversis membranis contineri, hanc in chorio inferiori & exteriori, illum interiori & superiori in amnio, magis in homine quoque id fieri credit. Sed experientia reclamat & ratio, quia via ad chorium manifeste denegatur. At cum Urachum in homine pervium non inveniamus, neque urina in amnio exinde potest colligi, sed per penem exequitur si molesta sit, reliqua retinetur ad partus tempus in vesica, quae in humano foetu plerumque dissoluta est & tumida, brutis vacua. Nec officere putatur embryoni acrimonia urinæ, quia 1. minor in foetu ob alimenti benignitatem & puritatem. 2. cutis humore lento oblinitur, bruta autem pilosa pelle se defendunt.

Ceterum nihil horum placet *Harvejo*, quia 1. uterque humor prius in conceptu reperitur, quam quippiam ex foetu appareat, & urina dicta prius quam sudor ille conspiciatur. 2. In irritis quibusdam conceptibus dicti humores, praescripti exterior, inveniuntur. 3. Stratum ab initio magna copia abundant. 4. Multa animalia nunquam sudant, & nonnulla neque urinam emittunt. 5. Nullum animal melle potest, ante renem & vesicæ extractionem. 6. In hos humores per chorion multi ramuli venarum umbilicalium disseminantur. 7. Multa animalia istos humores statim à partu avide devorant, quod in vaccis, ovibus, &c. quotidie observamus. Boni enim odoris & saporis sunt. In amnio qui continetur, gustu dulcem, tactu viscidum esse *Bunzio* annotat *Segerus*. 8. Humor amnii plerumque appropinquante partu absorbitur, tumque deficit fetus alimentum. Putant vero nutritium esse succum ex chilo alatum, purissimum illum quidem in Amnio, quod *colliqumensum* vocat, crassiores vero in chorio. Quæ quoniam ita sint, tamen etiam excrementi liquores foetu adliore adfidentur, qui tam copiose in partu præcipitantur, cum alimentarius succus maxime tum sit vel absorbptus vel superfluous. Nutritium succum una cum urina non coagulari, experimento didicit *Needham*; destillatos vero humores omnes aquam mollem & lenem exhibere, lacti destillato simillimam: quod & allantoidis liquori cum cæteris sit commune. Secundum hæc igitur *Ursus* est,

I. Ut innatando quasi in balneo levior reddatur foetus.

II. Ne

II. Ne impingat foetus in partes vicinas duriores.

III. Ut in partu rupta membrana humor hic exiens levem, lucidam & facilem viam per uteri collum faciat.

IV. Ut vilis portio, chylosa nempe & pinguis, sit foetus alimentum, quod ore fugat.

Amnii pars lubinde capiti excutens adhæret, unde *Galea quidam* dicitur. Hanc *galeam* in maculis, in foemellis *cittanti*, diligenter asservant obstertrices ad varios usus, & felicia pueri portendere aliique ea utentibus augurantur, si rubicunda sit; si nigra fuerit, insaufa omanant.

Parvas & Lemnius alicque à felici validoque enixi matris, *galeam* remanere suspicantur, genitalibus robore naturæ dilatatam, in difficiliori vero partu in utero relinquit. *Spigelius* contrarius in debilitate matris & foetus id arbitratur contingere. *Beslerus* rationem ab amnii tenacitate advocat, quam embryo perempere nequeat, vel ab ejusdem imbecillitate, unde raro pubertatis annos attingunt. *Ego* ex neutro augurium desumo. Tam *galeatos* infelices vidi, quam nudos, imo hos illis interdum fortunatiores, casuque eventi quod in firmis juxta ac robustis adherent.

Secunda membrana dicitur *CHORION*, eo quod inflat circuli foetum ambiat.

Hæc priorem immediate cingit, cui subjicitur orbiculari fere figura ad modum placentæ, cujus interioriem seæ concavam partem tegit & involvit, expanditque se ad ejus mensuram, imo totum uterum replet. Difficiliter ab illa separatur, firmiterque uterino hepatis vasa annectit & sulcit. Versus foetum glabra, sed qua placentæ inferiorem & agglutinatur asperior. Estque satis crassa & gemina. Pars superior crassior & mollior est, inferior tenuior, & magis membranacea *Harvo*. Sub placentâ densum observavit *Wepferus*; at *Courvus* tenuissimum ea parte qua placentam inveniit cum *Riolano*, *Seger* & nobiscum statuit, ut facilis permeet chylus, ea quoque parte numerosior esse vasa, tum ad nutritionem placentæ, tum ut liquor nutritius magis magisque fundatur reddatur spirituosior. Huic in brutis adherent *Cotyloides* verticilli vel coryledones, ex carnosâ & spongiosa substantia quidam constantes: in homine vero adhæret hæc membrana uteromediante, per rotundam & subrotundam quam carneam massam, alteri tantum, fere semper superiori & anteriori parti uteri connexam, nec totum foetum cingentem; ex innumera sobole venarum & arteriarum, quibus intertextitur sanguis velut affusus, plasmatum.

Utrin-

Ufus mem-
branae.

Utriusque membranae *Ufus* ex principis *Harvejanis*, quae sequuntur *Courvens*, *Everardus*, aliique, est

1. Ad continendum fetus nutrimentum. Hinc defectu pabuli fecerum exire, & primis mensibus in chorio majorem esse copiam liquoris, quam in amnio, & versa vice, ultimis mensibus majorem copiam in amnio quam in chorio, quia primis mensibus fluit abundantius liquor ab utero, at ultimis diebus totum fecerum alimentum ad mammam, interprete *Courveo*.

2. Ad idem defaecandum & depurandum quasi per fetu-

cum, primo per chorii poros trajectum, deinde per amnii membranam transfusillum.

3. Ut sit quasi interceptum, ne copia alimenti nimia cum impetu irrumpat, fetus suffocetur.

An humor
murtius in
chorio?

Negat vero *Allas* in chorio humorem esse nutritium, quia cum postremo mense in vitulo aliquot librarum sit, alterum qui in Amnio est, vix vigesima parte illum quantitate, (cum in eodem vitulo trium praeter mensium valde parum humoris pro rata parte fit in Allantoidem, si ad fetum, cujus jam partus instat, comparetur) certo indicio illum humorem, qui pro rata parte maxime minuitur, alimentarem, alterum excrementitium esse qui augetur.

4. Ad obvolvendum fetum & ab injuriis externis defendendum.

Rotunda illa massa dicitur *PLACENTA UTERI*, ob formam; item *EPAR UTERINUM*: quod exactius describam, prout mihi videre contigit.

Figura circularis est, sed circumferentia inaequalis, in qua quinque observavi prominentias juxto ordine distantes, & in spaciis intermediis membranam chorion crassiore. Qua uterum spectat gibba, aspera & undosa, velut coctus panis qui rimas duxit, incisiaeque hac parte fibras ostendit infinitas, quas si persequaris, ad venarum truncos te perducent. *Faber* quadratam vidit angulis obtusis.

Numero unica, etiam iis quae gemellos pluresve fetos gestant. *Unice* enim placentae totidem funiculi diversis locis inferuntur, quot embryones. In trimellis etiam diversi sexus unicam placentam *Hafnia* vidi. *Beslerus* similem depingit, sed unius sexus masculini. *Riolanus* ita distinguit, ut gemelli ejusdem sexus, habeant eandem placentam communem; qui diversi sunt sexus, habeant suam propriam. Id vidit *Rosbuccius*. In gemellis quoque *Romanis Guil. Rivin*, nescio tamen an ejusdem sexus. Unicam placentam nobil-

um tuetur *Whartonus*; observavit tamen unam istam gemellorum cuiuscunque sexus, *limbâ conspicuâ* in duas partes discrimina, ut unus medietas uni funiculo umbilicali, & alterius alteri evidententer sit appropriata. Quod discrimen necdum observavi in trimellis, nec *Beslerus*, sed ramulos umbilicalium diversos per anatomo sinu jungi. Notat quoque *Needham*, vasa dextri fetus trans eandem in sinistram placentae latus exporrigi, & versa vice. In trimellis duplicem placentam obsterix nostra *Hafnia* extraxit.

Magnitudo vario pro corporum fetuque conditione. Pes tamen unus circiter in diametro.

Substantia videtur esse corpus ex infinitis fibrillis vasorum contextum. Deprehendit *Hogboken* hic fibras carneas cum vasorum umbilicalium propagionibus connecti, & colore distingui, illas ex nigro rubescere, has subalbicare. His tamen sanguis velut concretus est affusus, facile abscedens. Quomodo ex sanguine concrevit, explicat *Higbormus*. Quum igitur parenchyma habeat, non mirum si visceris allicujus instar pro fetu alendo succum alimentarium seu conficiat seu praeparat. In brutis nonnullis carunculas vocant *Aquapeniens* & *Harvejus*. Rectius *Placentulas* vel *Segeris*, quia sunt carnae particulae in brutis loco placentae in hominibus.

Duplex est in omnibus *Whartoni*, ita ut altera ejus medietas pertineat ad uterum, altera ad chorion, atque haec medietates inter se apte committuntur seu inocularant, ita ut alveolus unius medietatis protuberantiam alterius in se excipiat, & undique amplectatur. *Fallopis* suo modo distinguit, semper adhaerere alteri uteri ipsius parti in qua definit *foramen* a meatu seminario veniens, quod foramen est quasi centrum totius spatii, quod a placentae occupatur. *Needham* in ruminantibus admittit duplicem placentam, in placentaliferis vero, ut canes, felis, muliere simplicem, soli chorio propriam.

Substantia caruncularum in animalibus est spongiosa, & *Salsentis* favi instar in finitiss pene *acetabulis* constat, mucoso albumine repleta, quod post *Galenum* accuratus *Harvejus* observavit, quem humorem a se concoctum vel preparatum per vasa umbilicalia ad fetum mittit. Et in homine non eadem ubique substantia natura aut facies. Hinc inde enim *glanulosa* evadit, praesertim in tumulorum summitate, velut emunctoria officinae puerilis, in extremis fibrillis adjecta. *Craffior* in colliculorum medio, circa extrema ora attenuatur, cum ipsis vasis capillaribus vasa textura implicatis.

Nam

V

Vasa

Duplex
Placentae

FIGURÆ EXPLICATIO.

Tabula ostendit puellum nudum, tunicis omnibus tam propriis, quam communibus divisis.

A A. Chorii dissecti portiones à suo loco remotæ.

B. Amnii portio.

C C. Uteri dissecti membrana.

DD. Placenta seu hepar uterinum, moles quedam carnea pluribus vasis donata, per que infans nutritur in suo capiti.

E. Divaricatio vasorum, que hic unum vinculum constituit ad umbilicalia vasa contegenda.

FF. Vinculum per quod vasa umbilicalia à placenta ad umbilicum feruntur.

GG. Puelli perfecti, & partus proximi fetus in utero.

H. Insectio vasorum umbilicalium in ipsum umbilicum.

Vasa habet Venas & Arterias, per cam discurrentes, ex Umbilicalibus, que paulatim omnes extenuantur circa placentæ margines, miroque plexus efformant arcu substantiæ illius coherentes, ut nulla pars ramulorum sit vacua. Anastomosis variis invicem junguntur, postea descendentis, per quas ex arteriis in venas placentæ facile sine digito sine instrumento adigi posse sanguinem contentum versus truncum sive funem ipsum, non ita veritas placentam: contra in arteriis evenit, que facillime digitorum impulsu sanguinem ad uteri hepar mittunt, ad truncum difficilium. Experimento alio refluxum sanguinis demonstrat Pecquetus. Inlerit umbilici canalibus stipulam in placentæ confinio. Sola tum, si flaverit, foetui vena spiritum insinuat; at e contra, si stipulam intra foetum inspiraveris, ad placentam Arterix aërem effundent flaccida penitus vena & inanita.

Lymphatica vasa addit Wharionus & Nervos. His suppeditari etiam succum cum venis & arteriis pro nutritione foetus ex sua hypothese scribit Rogensius illi contentiens. Sunt hæ fibræ vasorum truncis circumligatæ, observatæ Needhamo.

Usum est 1. ad fulcrum vasorum umbilicalium, quibus ut pulvinate subteritur.

2. Quia parenchyma habet singulare vel sanguinem pro foetu nutriendo præparat, quemadmodum in adulto verum hepar olim creditum. Sanguinem enim maternum per venulas



nulas suas ex uteri venis mediate fugit, preparatque & ad usum attempat, mox eundem per umbilicalem venam majorem hepatis fetus infundit, ut recta ad per anastomofin canaliculorum deducatur, ex quo per arterias in totum embryonis corpus nutriendum distribuitur. Pars vero sanguinis per arterias umbilicales enatas ab illis regreditur ad placenta, tanquam adscitum pueruli partem, ut partim calore suo conservet, nutritiaque sanguine arterioso, partim ut ibi ulterius perficiatur, quo labore peracto regreditur iterum in venas foetus, ut una cum altero sanguine recenter à tubulis Uteri suppeditatur, per umbilicales venas remeet, repetatque dictum circuitum: vel, quæ recentior *Harveji* sententia, succum alibilem à matre proveniente nutriendo foetui porro concoquit: unde mammarum instar, succo albugineo scatur, & graviditatis tempore solum reperitur. 3. *Whartoni* chylum cum succo nervo miscere. 4. *Courveo* succus ab utero defluens excipitur, puriorque redditur permeando carnem laxam ac spongiosam, non secus ac aqua per venas terræ transfundendo purificatur & clarificat. 5. Ut sit quasi fulcrum utero tumidiori, iuxta eundem, unde in homine ampla est & crassa. 6. Propius ad verum accedit *Segerus*, ut ex utero ocellis tam sanguinem quam chylum recipiat, segregatque receptos humores, h. e. sanguinem & chyli partem tenuem & spirituosam ab aqua & lactea vi à Natura sibi concessa. 7. Hepati vero similem usum habere credo, ut ex succo nutritio pro foetus nutrimento, instar colorarii separaretur inutilis lymphæ, eaque per lymphatica vasa expurgeret. In cæteris *Whartonus* est accuratus, quantum in succo nervorum hæset, qui valde sunt exiles in parte insensibili. 8. Pulmonum vicaria censetur *Malpighio*, per quam propagata vasa excurrunt, & à matre exsudans humor albus adveniendi copioso sanguini per umbilicales arterias, ita exactè miscetur, ut jam factus sanguis ad cor iterum revehatur. Ita jus hepatis, sicut alterius, usum alii in separando, alii in miscendo ponunt.

Tertia ALLANTOIDES, id est, fœrcinialis, non cingit totum foetum: sed est instar cinguli vel fœrcinias.

Ufus est, urinam recipere ab uracho in foetus. Nam in homine hæc membrana non adest: sed in eo urinam recipit amnios sudori permittit, vel ad partus tempus vesica servat. Unde *Vesalio*, *Higmore*, *Spigelio* neutquam condonandum, quod Allantoidem in homine quoque admiscrint, cuius descriptionem qui cupit, quia ab hæc Anatome est aliena, *Aquapendens* consulat.

Sed

Sed neque in brutis invenerunt *Harvejus*, *Everardus*, credentes, nec non esse diversam hanc membranam à *chorio*, sed *chorion* à quibusdam dictam, quia foetus urinam suscipiat, & aliis allantoidem, quia figuram habet duplicis fœrcinias, aut cinguli: quod si in paucis animalibus obervetur, esse potius aliquid p. n. ex reduplicacione membrarum. Urinæ autem continendæ dicatam negat *Harvejus*, quia 1. id muneriis à chorio præstat. 2. necesse esset, vel in ovillo & bovillo foetu, in quo adest, majorem urinæ copiam abundare, quam in utriusque dentatis, quibus deest, vel tres humores dari, vel sine bina esse urinæ conceptacula. 3. Chorium à primo ortu aquâ plenum cernitur. Sed in brutis inveniri & separari, cæteri Anatomici nobiscum testantur, nuperime quoque *Stenmius* & *Aldes*, qui Allantoidem humore excrementitio seu urina plenam vidit, eamque ex vesica in Urachum pervium, levissima pressione fluere animadvertit, omniaque illa animalia Allantoide carentia, vel quibus Urachus non est pervius, uno tantum humore, eoque in Amnio concluso nutriti ex abortibus humanis, fœctionibus animalium, autopsia certior est. Bisulcus vero eam tunicum datam, quia humor qui in amnio linoenter, ferrosior seu tenuior est. Vidit quippe *Aldes* humorem amnii vitulinii & ovilli nil fere concretæ, & cum aliis lymphæ super ignem coact. *Courveus* his animalibus datam, imprimis cæcum, & adeoque vesica non satis est continentio lotio.

Causa erroris *Harvejo* hæc fuit, suspicant *Aldes*, si quis chorion dissecet, illa parte ubi Allantoidem, tenuissimam membranam ambit, (ambit autem immediate nullo humore intercedente) statim humor effluit, ut Allantoides facile non videatur: Si autem chorion superius, non ad latera, ita dissecet, ut solum humorem in Amnio effluere sinat, integra manet Allantoides, humoreque excrementitio turbidiore, five urina plena cum Uracho pervio. *Needham* Allantoidem in bubulo, cervino, ovillo, foetu instat sepe & ad spectaculum suspendit, errandique causam *Harvejo* fuisse, quod ubique numerus tunicarum, numerum liquorum excedat.

Harvejum excusat *Jo. ab Angelis*, quod non negarit *Aquapendens* vitium, sed sibi; deinde quod hic de foetu adulto & factu, ille primo conceptu loquatur: Diverfitatem igitur iudicii diversitati subjectorum diverso tempore consideratorum adscribendam. Pietas in tantum Virum laudanda, qui

in singulis omnia videre non potuit, quæ acutius junioris ætate cerunt.

De Allantoide peculiariter adnotat *Needham* eam nullam in se venulam aut arteriam visibilem continere. Quod de amnio humano quoque *Aldes* affirmat.

Quartam tunicam addit *Needham*, *carinam* in canibus & cuniculis, refertam vasibus cum funiculo ad mesenterium pergentibus.

CAP. XXXVII.

DE VASIS UMBILICALIBUS.

Diffectis membranis & remotis, occurrunt VASA UMBILICALIA dicta, quia in regione umbilici, foetu concluso, & sanguine nonnihil intro protruso absconduntur, nodoque conclusa.

UMBILICUM constituunt, ab umbone dictum, quod in medio ventris sit, imo totius corporis, si circulum dime-tiatur brachii extensis.

Sunt autem quatuor vasa umbilicalia, VENA UNA, ARTERIA DUA, & URACHUS. Quæ integuntur & obvelantur communi quadam

Tunica vel quasi crusta, quam alii vocant intestinum, funiculum, laqueum, &c. quæ non solum omnia vasa involvit, sed & distinguit singula.

Estque hujus tunice visus, ne vasa invicem impellantur, rumpantur, aut alio modo ledantur. Imprimis venæ, quæ simplicem tenuemque membranam habet, firmitudini inservit, unde huic, observante *Hobokenio*, peculiariter jungitur, ut nonnisi difficulter ab ea separatur.

VENA UMBILICALIS, arteria multa major per geminas Peritonæi membranas delata, prima omnium ante alias venas producta est, ratione perfectionis, quia pro nutrimento reliquis subministrando inservire debet.

In cavam intra corpus foetus, prope dextram cordis auriculam desinit, jecurque permeans, in *portam* perforatur, deinde è gibba ejus parte prodit orificio satis amplo, foris- que per umbilicum tendit modo simplex, modo geminata, & in duos ramos divisa, unæ unius cum dimidia circiter longitudine, usque ad uteri placentam. Circumvolvitur autem vario modo, ne longitudine sua impedimento esset. Ab umbilico super pectus progreditur, indeq; interdum per alterutram juguli & cervicis partem sive dextram sive

sinistram

sinistram oblique ducta, circumflectendo se ad occiput per mediam frontem paulatim in placentam pergit: Interdum in dextra cervicis incipiens collum ambit, statimque progreditur ad placentam, interdum collum simpliciter hoc flexu in sinistra, collum velut torque involvit. Quæ omnia de toto funiculo & illi contentis vasibus reliquis intelligenda. Hoc vero itinere absoluto, infinitos ramos spargit per secundum, donec in tenuissima capillamenta abeat.

Ufus est sanguinem haurire in nutritione foetus, & in *Ufus* ejus epur deferre. Via autem dubia est. Plerique venas & arterias uteri cum venulis arteriolisque placente jungi per-suasum habuerunt, exindeque junctim sanguinem utrum- que in vasa umbilicalia ad foetum derivari. Sed *arteria* hinc excludenda sunt, quia utero non junguntur, nihilque ad foetum vehere debent, sed ad placentam à foetu revertere. *Vena* solæ adferunt, idque duplici via, vel ab utero immédia- tæ, vel mediata. Immediatæ, quando uteri vasibus junguntur, mediatæ, quando intercedente carnosa substantia qualcun- que tam in homine quam brutis (quæ utero semper ferè agglutinatur, & per vim in partu abruptur), exurgitur per tubulos primum ex utero in placente extremitates, ex his in ejusdem capillares venas, ex minimis ad majores, demumque ad truncum umbilicalem & ad hepatis fertur. Non autem per venas uteri in tubulos labitur, quia venosus sanguis non nutrit, sed per arterias uteri in pragante deponitur, in non pragante sursum per venas regreditur.

Nonnullis *nodis* vasa hæc referta conspiciuntur: quæ nihil aliud sunt quam membranz carnosæ, carnosior ibi & cras- sior consistunt, & diductior hiatus, quæ velut cochleari hauritur sanguis in itinere longiori, paulatimque sinitur ne impetu ruat; ut sanguis diutius ibi elaboretur, quemad- modum in vasibus spermatice fieri videmus: & ut vasa sint fortiora. Reduplicaciones esse venarum & arteriarum inter se centè *Pawissus*, ubi inter se convolvuntur.

Ex nodorum istorum numero conjuncti obstetrices liberorum procreandorum multitudinem: & si nodus qui primo sequitur albus, & angustior femellam; si ruber profundior & tumidior, marem secuturum infantem præ- sagent. Prius inepte: non enim minor nodorum numerus in ultimi quam in primi testis umbilico est. Posterius autem à caloris vel defectu vel abundantia excursari potest, unde sexus diversitas. Eæ certa nodorum distantia futuros quo- que conceptus brevi vel longo intervallo divinant, & gemellos si alter incumbat vel accidet alteri. Quæ falsâ sepe in-

FIGURÆ EXPLICATIO.

Placentæ Venam & Arteriam omni parochymate
denudatas ostendit, ex Kerckjungio.

- A. Funiculus vasorum umbilicalium.
 BB. Arteria umbilicales.
 C. Vena umbilicalis.
 D. Locus ubi vena & arteria in diversa abeunt, & se per
 corpus placentæ dispersunt.
 EEEE. Ramificationes inferiores Venæ.
 FFFF. Ramificationes inferiores arteriarum, quarum di-
 stinctio à vena initio quidem utrinque dignoscitur, sed postea
 ita cum ea conjunguntur & implicantur, ut eas ab invicem
 distinguere non sit facile.
 GG GG. Capillares tum venæ tum arteriarum, passim ita
 inter se implicatæ ut distinguere nequeamus.

venimus, quamquam casus subinde credularum sceminarum
 spem confirmavit.

Arteria.

ARTERIE DUE in Iliacas inferuntur, & cum vena ferun-
 tur, modo dicto, ad placentam variis ramis ibidem dispersa,
 quarum *Usus* non est, ut hæcenus crediderunt, ad vchero
 foetus spiritum vitalem cum sanguine arterioso, quia arteria
 hæc non junguntur arteriis uteri, ex certissima *Aranii* obser-
 vatione. Et motum obtinent à matris arteriis diversum,
 quod facile experiri licet, teste *Harvejo*, si manum alteram
 carpo matris, alteram umbilici funiculo admoveris: Præ-
 terea vitales foetus extrahuntur ex demortua matre, & vita
 fruuntur antequam conceptus utero alligetur, vel prius-
 quam vasa umbilicalia existant. Ex conformatione idem
 ostendit *Lowerus*: nam arteria truncata à foetu ortus ramifi-
 cationes suas in placentam uterinam, interque alias mem-
 branarum partes disseminant, manifesto indicio sanguinem
 per arterias à foetu versus uterum, nec ab hoc in istum de-
 ferri. Sed *Usus* arteriarum est, ut sanguinis arteriosi partem,
 à nutritione foetus superfluum, per iliacos ramos duos in
 placentam referant, partim ut illam nutrant, & spiritu
 quoque vitali perfundant, partim ut ibidem perfectior red-
 datur sanguis, longiori itinere & membrorum nutritione
 debilitatus, qui deinde per venarum sibi connexarum capil-
 lamenta recurrit ad foetum, cum novo illo sanguine ex ute-

ro

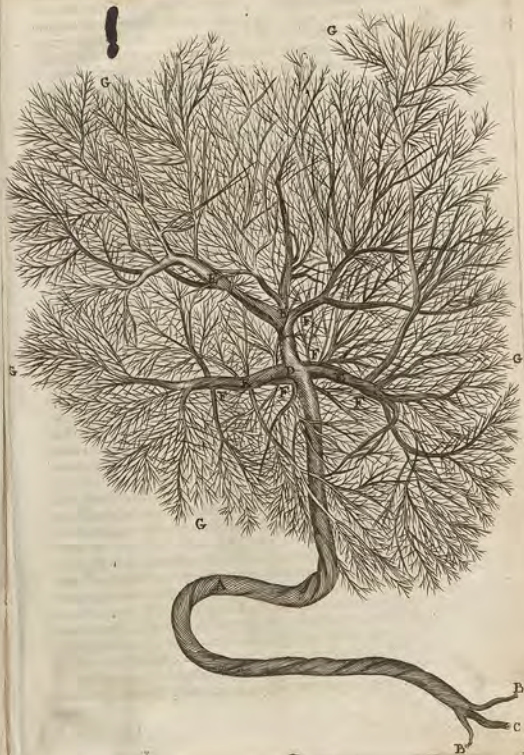

pro adveniente: Hinc arteriæ duplices, vena simplex, quia *Vas terio* iudice, vena tantum non revehit, quantum advenerunt arteriæ, cum pars ad nutritionem foetus consumatur. At majores esse venas *Th. Cornelius* concludit, quia una cum refluxente ex arteriis sanguine advahent quoque arreptum ex uteri placenta nutritioni succum, quo foetus alebatur.

Hunc motum experientia confirmat. Digno saepe turgida vasa pressa, observavique facile adigi sanguinem ex vena versus foetum, non ad placenta, ubi inserti valvularum noduli resistunt, contra ex arteria in placenta facile truditur. Idem in ligaturis manifestum. Ligatis enim arteriis umbilicalibus foetus vivi, adhuc matre vivente adherentis, observavit *Walæus* & post eum alii, pulsationem illarum intra ligaturam & foetum, nullum vero pulsam intra ligaturam & uterum matris.

In hujus motus gratiam per *Anastomosis* junguntur rami venales & arteriales intra placenta, ut promptus sit transitus recurrentis sanguinis ex arteriis ad venulas.

Anastomosis variis hic notavi *Walæus* rationes. Modo enim ramuli venarum & arteriarum se transcuntem crucis in morem tam interne quam externe: modo per insertionem junguntur, modo ad latera congreduuntur, modo cochleari figura intorquentur. Minimi vasorum ramuli in majores compinguntur, pari modo uniti, sed obtusioribus anastomosis, donec arteriæ ad quatuor ramos redigantur, vena duos, qui demum in truncos sui generis coalescunt, è placenta emergentes. Arteriæ ambiunt venas, partim comitantur, partim solæ repunt. Supplicor anastomosis illis tantum locis intercedere, in quibus ad transfusionem sanguinis erant necessaria, solitaria vero venas haurire novum ab utero cruorem.

Umbilicalia vasa alii recentiores vel profus excludunt à foetus alimento vehendo, vel nonnunquam tantum illi & cum aliis inservire creduntur. In foetu juniore admittuntur ab *Hippocrate* & *Harvejo*: At adultioreni fugere per os, cum illa ob foetus molem non sufficiant. Docuit idem *Licetus*. An vero in adultioribus cessare debeant umbilicalia, non liquet. *Bartholus*, desinere nutritionem per abdomen, quando incipit foetus ore trahere. Alii, quos inter *Lowerus*, foetu adultiore, ut ulterius refrigeretur & nutriatur, nutrimum succum è placenta sanguini in venas redeuntis admiscit. Utroque modo *Hippocrates* & *Harvejus* adultioreni nutriti docent, quos defendunt *Severus*, *Velshusius*, *Harvejus* quidem non sanguinem sed purius in colloquamento his vasibus attra-

attra-

attrahi. At *Courveus* profus excludit umbilicalia vasa in nutricao foetus quoocunque, uti & *Eveardus*. Sunt quippe *Courveo* castles non defendo materno sanguini, sed sanguini ipsius foetus ab ejus corde refluxenti. Cujus refluxus causa finalis duplex sit: 1. alimentum extra foetum colloquatio. 2. refrigerium totius, quia ventilatur cor & refrigerat totum corpus pueri, hinc duas arterias, unam venam. Respirare enim per umbilicum cum *Hippocrate* volunt. Post *Democritum* vero & *Epicurum* credit *Courveus* foetum solo humore albicante semper nutriri perfectum per os, imperfectum sola appositione simplicis, quâ rejecta *Eveardus* solum os admittit semper, non satis, me iudice, caute, cum initio conceptus per os chyli attrahi non possit, nec in ventriculo imperfecto concoqui.

Defensis igitur umbilicalibus, cum *Hippocrate*, sanguine per illa advecto nutriri foetum & lacteo chylo per os, commoda est sententia. Quam masculè tuetur *Severus*, qui pro sanguine quidem contra *Courveum* pugnat, quia 1. in quo finem sanguis maternus descenderet ad placenta? 2. Cur veheret vena umbilicalis sanguinem è placenta ad foetum? 3. nisi sanguine per venam umbilicalem affluente nutriretur foetus, augetur sanguis in immensum, & tandem foetus eo suffocaretur.

Ille vero cum non sufficiat, *Hippocrate* docente, crescentem foetu, alimento pinguiori indigente, ex lacte, dilatato utero jam ampliato, lacteus succus superadditur placenta adhaerenti.

Ex placenta quomodo ad chorion deveniat, dubitatur. *Courveus* per chorion deplere. *Severus* peculiare quoddam tubulos, quales in spongis annotamus, ea parte in chorion hiantes in placenta disseminari divinat, aliquando detegendos. Ut eos fingeret, inductus fuit eo, quo observavit *Harvejus* in placentalis brutorum puncta alba, quasi papillas. Haec puncta crispata in membranis, non placentalis vituli adverti, nullo commercio cum illis. Forent illi tubuli percommodi, si experientia confirmarentur. Nullum ego liquorem illis punctis compressis exprimere potui. Ex chorio vero ad amnion per poros transire concedunt. Cur poros placenta denegant? Facilius se explicant, qui cum sanguine mistum chylum huc derivant, eae censent *Whartonus* & *Schneidernus*. In amnio brutorum vidi candidas fibras & multas & venis majores, quae nec nervi sunt, quibus membranae non abundant, nec fibrae, quia à membranis separari facillime. An lacteæ? aliis relinquo. In occulto enim in haec adhuc latent.

Euxa

FIGURARUM EXPLICATIO.

FIG. I.

Fœtum ostendit utero exemptum placentæque adhuc alligatum, separatis circa exortum vasis umbilicalibus.

- A A A. Abdomen apertum.
 B. Hepar fœtus.
 C. Vesica urinaria.
 D D. Intestina.
 E. Vena umbilicalis.
 F F. Arterie umbilicales.
 G. Urachus.
 H. Vasa umbilicalia à chorio ad fœtum extensa.
 K. Ligatura qua intumescent infra venæ, detumescent arteriæ.
 L L L L. Venæ & arteria per placentam dispersa.
 M M M. Placenta uteri.

FIG. II.

Repræsentat ductum intestinale in Pullo, ex Needham.

- A. Ocum.
 B B. Intestinum.
 C. Ductus intestinalis iusto major.
 a a a. Arteria trans Intestinum ad vitellum tendens.
 Ex alia parte supponi debet cum arteria sua vena.

Foram con-
 cessu.

Extra umbilicum & placentam unita hæc vasa, in sinq-
 culo suo dum progrediuntur, inter se egregie contorquen-
 tur, ordinata tamen ut plurimum circumvolutione, quem-
 admodum funiculus major è minoribus circumgyratis con-
 ficitur, strias cornu Monocerotis nostri æmula similitudine
 referens, quod opposito lumine facile vidimus. Id factum
 i. ne flexuoso umbilicalium valorum ductu, sanguinis im-
 pediretur motus, quum ubumquodque vas circumgyra-
 tum servet tamen cursum suum. 2. ut sensim sine suffoca-
 tionis metu dimensum suum reciperet embryo. 3. ut tor-
 tuoso hoc itinere futurum fœtus alimentum paulatim de-
 puraretur.

Notas-

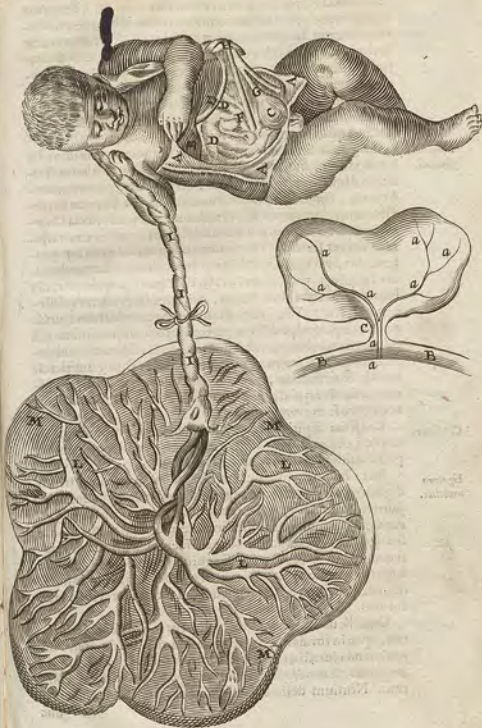

Notandum præterea in funiculi convoluzione. 1. trans-
parere nodulos & maculas in vena, non arteriæ, à sanguine
transparante per tunicam tenuiorem. Arteriæ tamen maculam
concedit *Hobokenius*, & intus Valvulas latæ, & tunicæ
laxioris plicatura orbiculari efformatas. 2. Sp. Iamæ a con-
junctione distantia, mirabilem texturam apparere, aspe-
rioremque contorsionem & velut confusam. 3. In exteriori
tunica intestinuli in finitas secundum longitudinem incisu-
ras & lineolas quasi impressas conspici, de foris sanguine
tinctas, quales in cerebello videre est.

*Longitudo
funiculi.*

Longitudo supra notata, est unæ unius cum dimidia, in
adulto foetu, si ve spithamarum trium, in partu ulnam Galic-
licam dimidiam æquat *Riolanus*, ob motum faciliorem em-
bryonis, sanguinis preparationem & secundinarum extrac-
tionem, vel ut major fiat ventilatio embryonis juxta *Cour-
veum* & *Everardum*, qui per umbilicem attracto aëre respi-
rare volunt foetum. Hæc si nonnunquam vel nimium pro-
tendatur, vel motu involvatur circa collum, strangulatio-
nis imminet periculum & difficilior partus, quia ob funis
brevitatem retrahitur foetus, nec vim imprudentis obstre-
tricis sustinet. Vidi collo aliquoties circumductum, unde
ad horas plures dilatas partus, prodienque infans vix
spiritum trahebat, si rubicunda sit facies, salutar, extio-
sum si liveat. Ante partum in utero si e veniat, incalcescit
foetus, & suffocatur, si ve aeris defectu & impedito sangui-
nis cursu, si ve quod gula obstruât alimentum non fugatur,
nec libere se movere possit.

Craffities.

Craffities digiti, quia ad sustinenda vasa robur requiri-
tur & iusta capacitas. Exficcatas eyadit tenuior, quem ad
partus alios procurandos reservare solent.

*Ligatura
mutilica.*

Nato infante, funis prope abdomen duorum vel trium
digitorum transferlorum intervallo *ligandus* filo forti sic-
cipis circumducto, à ligatura tribus circiter digitis *rescan-
dendus*, curandusque umbilicus, donec exficcatas sponte
sua decidat. Incerta autem sunt decidentia tempora pro na-
ti constitutione & affluentis sanguinis copia, unde de ætate
augurium capiunt obstetrices. Si quinto, à ligationis hora,
die decidat, longævus prædicunt, si tertio, brevioris vitæ
futurus.

Umbilicus ita formatus & solidatus robusta cute induci-
tur, quæ in immensum præter naturam dilatari potest, ad
excipienda intestina in hernia umbilicali, qualem depingit
Severinus, & nos *Hafnia* similem in grandæva muliere vidi-
mus. Nimium deinde si extenuetur, rumpitur elabenti-
bus

bus intestinis, quod misero spectaculo in alia femina vidi-
mus.

Pervius etiam est umbilicus in nonnullis. *Alpinus* apud *As percius*
Ægyptios vult dy entericam faari digito in umbilicem *umbilicus?*
intruso, eoque pluries circumducto. Fœces ex umbilico
studiosi, & ex alterius pueri vermes lumbricorum æmuli
saniesque prodierunt in *Obs. Salernit.* Pus ex thorace à na-
tura hinc excretum vidit *Tulpius*, & genitos ibi lapillos
repperit *Follius*. Officula infantis lacto opoiteme hinc pro-
diisse variis exemplis docuimus *De Infol. Part. Vii.* Bra-
chium foetus ante nativitatem per umbilicem extendebat
apud *Hollerium*. Sanguis menstruo tempore largius in
sexagenario Nobili proditit, annotat I. D. *Herffli.* Apud
eundem puero cotidie serum intar loti stillabat, quando-
que floridus sanguis. sepe enim à feri sanguinisque acrimo-
nia interiora vasa referantur. In viro xxx. annorum pervium
vidit *M. Hofmannus*. Inscñibili autem modo patet umbi-
licus impositis purgantibus, hystericos affectus sedantibus,
vermes enecantibus, &c.

Degenerant autem post partum intra abdomen hæc vasa
in ligamenta: vena quidem, epatis; arteriæ, in ligamenta
lateralia vesicæ, quia usus jam perit, & comestus sangui-
nis materiam cedit, nisi præter naturam subinde aperiantur
in exemplis adductis. Nec tamen tanti sunt momenti,
ut abrupta vel abscessa subito mortem inferant, uti historia
indubie fabulosa impulsi quidam, & in iis *Laurentius*, ar-
bitrantur. Dicunt enim *Ægyptios* pro supplicio grassato-
res excoriare, & umbilicem intactum relinquere, quo diu-
tius cruciatur: Qui quam primum sectus fuerit, putant
hominem expirare vasis quatuor concidentibus. contraria
exempla vidit *Riolanus* experientissimus, & quivis ex om-
phalocæle judicare potest. Si mors sequatur, ex accidenti
evenit, lævis quoque interioribus, & partulo ad rerum no-
xiarum penetrationem ostio. Sanguineo fluxu obiit *Haf-
nia* puer bimulus rupto interius umbilico. Suffocari credit
Sperlinger, quia secto umbilico collabatur hepar, à quo
trahitur diaphragma respirationis organum. Sed 1. non lo-
bitam mortem inferet hæc spirandi difficultas. 2. alio liga-
mento valido suspenditur hepar à peritonæo.

Quantum vas Urachus, arteria dimidio minor, duabus
partibus constat, ex *Riolani* animadversione, interiori ner-
vosa ab exteriori vesicæ tunica, exteriori magis membra-
nosa ab exteriori, ex fundo vesicæ ortum: non eodem mo-
do se habet in brutis atque in homine.

In brutis fertur extra umbilicum inter binas arterias, & tandem expanditur atque dilatatur in tunicum Allantoidem, ubi urina colligitur, & reservatur, donec in lucem edatur foetus. Unde dicitur hoc vas URACHUM, seu vas urinarium. Negat *Arantius* in homine. Et *Huguesius* nunquam conspicatus est, nisi quod in ovibus & cervis inter arterias umbilicales quasi vesica processum quandam urinam in se complectentem, viderit. Nempe quia Allantoidem non concedit. Vesicæ autem illæ processus, Urachus est, quem semper invenit in homine *Needham*, & inventiri credit, si flatu tentemus a vesica incipiendo, ad descendere dici potest in homine, quia

In homine 1. Non prodit extra umbilicum, ideoque neque constituit Allantoidem, unde humano foetu tantum duæ membranae.

2. Non est pervius strachus, experientia *Carpi*, *Arantii*, *Cortesi*, *Riolani* aliorumque, quos veros in dissectis à me corporibus tam adultis quam foetibus inveni, quamvis aliud nobis conentur persuadere *Aquapendens*, *Spigelius*, & *Higheornus*, sed est funiculus vel ligamentum, quo vesica peritonæo annectitur & sustinetur, ne, quando urina difflata est, cervix ejus comprimat: quod tamen ab arteriis quoque fieri non negamus.

Foetus vero humanus urinam exerit per penem in amnion (unde etiam tanta humoris copia) & magna etiam in vesica portio retinetur, unde infans primis diebus sepe perpetuo mejurat, negat *æ Aquapendens*, quia 1. motrix facultas in foetu ociosa est. 2. nullus musculus agit. 3. neque tam diverso modo utitur natura in lotio extra foetum excrendo in homine & aliis animalibus. Sed Resp. 1. motricem foetus non desit, quamvis imperfectiorem, variis embryonis in utero motus, quem prægnantes sentiunt, testatur. 2. Irritari vesicam ad excretionem nimia feri copia. 3. differentiam inter homines & bruta arguit allantoides tunica, qua caret humani foetus.

Varolus, quem sequitur *Mabius*, voluit in vesica omnem urinam contineri ad partum usque. excreta nimia distentione rumpere, & unde tantus in amnio liquor? *Everardus* quoque puerum, dum in utero esset per urethram vesicam non deplete probat, quia 1. quocumque mense grandifculus distenditur, urina plena semper ac difflata reperitur. 2. alimento purissimo nutritur. 3. Urinae conditiones liquor membranarum non obinet, quia suavis & mitis. 4. Pessime foetus foret consultum, si tanto tempore in hu-

more

more acri contineretur. 5. Quamdiu lotium in vesica detinetur non putrescit.

Hic respondeo 1. quo adultior foetus, eo tumidior vesica, quia per urinam colligitur. 2. Etiam ex purissimo chylo lympham parari, fluiditas chyli indicat. 3. Urinam foetuum, nuperque natorum tam hominum quam brutorum, acrem non esse aut salisam, nec excoiriæ, nutrimum confessione didicit quoque *Aldes*. In vitulo etiam semel advertit, æmulari sapore dilutam aquam pauxillo sacchari. Infipidum testantur *Observationes* Amstelodamenses, unde 4. foetus nullum incommodum, presertim cum chorio separetur, in quo 5. naturaliter æque ac in vesica conservatur.

Aquapendens, *Spigelius*, alii fere omnes, volvere per Urachum egredi, & colligi inter amnion & allantoidem, ut in brutis. Sed quam pervius non fit in homine, verum solidus, urinam non admittit. Nam percolari non potest sine manifesta via, quia crassior, & par in adultis ratio foret. *Veslingius* utramque proponit sententiam, nec quidquam definit. Porosus vero non magis in foetu quam adultato. Atque hanc opinionem *Laurentius ex Galeno* acriter defendit. exemplis adductis quorundam, qui in urinae sup-pressionem per umbilicum eam emiserunt.

Sed respondeo: Hoc præter naturam fieri, uti & nota est multorum sententia, venam umbilicalem in hydropicis præter naturam referatam, humoremque existit. Et fateatur ipse *Laurentius*, omnia quatuor vasa umbilicalia degenerare in ligamenta. Et recte; Nam resicantur. Quomodo ergo, nisi præter naturam aperti poterunt? Ita præter naturam referatam fuisse puto in *Anaïllo* Italo, cui deerat penis, ejusque loco spongia infra umbilicum propendebat, unde stillabat urina. Cutem infra umbilicum excoxiatam, in puello, sine penis vestigio, guttatim urinam exsudasse vidit *Higheornus*. Aliud exemplum aperti Urachi habet *Fernelius* alique. Non per Urachum, sed arteriarum aliquam in istis factam excretionem *Lindeus* sustinet. At recte *Blafus* Urachum hic retinet præter naturam ordinem, & in casu extremæ necessitatis. Qui etiam, absente vesicâ & pene ureteres in umbilicum desisse, urinamque ibi exeretam fuisse vidit.

Ante omnium vasorum umbilicalium in utero productionem, coagulato femini à posteriori parte summa inferuntur *Radices* quædam duæ, utrinque una a cornibus uteri, à *Varolio* inventæ, & *Radices dorsales* vocatæ, quæ obliterantur jactis fundamentis humanis, de quibus *Abernsina* expli-

at

at *Riolanus*.

X

Pizæ

Urachus in
brutis non
est per-
vius.

Errat *La-*
rentius

Præter umbilicales arterias, venam & Urachum, duo alii *funiculi* minores tenuioresque ex umbilico progredi ad mesenterium, illiusque fere centro insigi, in cællis dissectis observavi, quod & notavit *Adriannus Auzanus*, & in leporinis catulis *Segerus*. Duo similes visi mihi in vitulis quamplurimis, quod funestum illis credunt villici nostri, quamprimum ad scenum ablaetati transferint, quia satis distendi ad solidiorem cibum nequit abdomen. Credo esse vestigia umbilicalis venæ triplicis, qualem in canibus & felibus *Aguapendens* observavit. Vidi enim in Leone umbilici funem non hepatis, sed medio mesenterio inferi duplici diverſaque origine. Nisi sit *Ductus intestinalis*, qui in pulis observatus est *Coitero*, *Stenonio*, & *Needhamo*, intestinis inferi ex vitello, tandem vitello absumpto in intestinalium quoddam cœcum degenerans. Figuram vide in prægressis pag. 317.

323

ANATOMIÆ BARTHOLINIANÆ LIBER II. DE MEDIA CAVITATE.



Medius Venter THORAX dictus, aliis *venter abſolute*, est totum id, quod circumſcribitur superiore parte, à clavicularibus; inferiore à diaphragmate; parte antica, à sterni; postica, ab ossibus dorſi; lateralibus, à costis.

Pars anterior dicitur *sterni* & pectus; posterior, dorsum laterales, latera.

Antiqui vero, ut *Hippocr.* & *Aristot.* &c. totum illud à clavicularibus ad pudenda usque, hoc est, & medium & imum ventrem sub nomine thoracis complexi sunt. Itaque hæc significatione *Hippocr.* recte scripsit, Epar in Thorace locatum esse: quod alii imperiti non intelligentes, putarunt *Hippocratem* Anatomes ignarum fuisse.

Figura quodammodo ovalis, quamquam non exactè, *Hippocrates* tellurini comparat. In homine anteriore sui parte protuberantior, sed in medio sterni planior, circa latus rotunda à flexu costarum, in dorſo depressior.

Magnitudo in genere variat pro vario caloris gradu: ex thoracis enim amplitudine cordis calorem metitur. In specie vero amplior, ventrem imum versus, ubi vitalia viscera reconduntur, paulatim ad colli principium angustatur.

De *Symmetria* omnium partium thoracis post *Camillum Baldum*, differit *I. S. Elsbolius*.

Substantia ejus externa est, partim ossæ, partim carnea. Non totus carnea est hic venter, sicuti inferius. 1. Quia non continet partes, quæ insigniter distendi debebant. 2. Ne pinguedo nimia ibi generaretur, & respirationem impediret.

Ex parte tamen *carnea*, quia partes continet, quæ moveri debebant, ut cor & pulmones, & eandem ob causam

Totus ossæ esse non debuit, quemadmodum calvaria; rarissimum enim est quod scribit *Cardanus* de subt. lib. 11. mihi pag. 458. cuidam os unum perpetuum à jugulo ad illas, costarum loco inventum.

EX parte tamen ossibus, ad munimentum nobilium partium. Nam

Ufus.

Ufus ejus est, partes vitales continere, sicuti iis & infirmi ventris, naturales.

Ejus partes.

Sunt *hujus partes vel continentes*, vel contentæ. Et illæ vel *Communes*, vel *proprie*.

Communes.

Communes eadem sunt, quæ in imo ventre. Sequentia tamen hoc loco notanda.

Ufus pilorum sub axillis.

Ufus pilorum sub axillis.

Cutis mediæ ventris sub axillis pilosa est. *Hi pilis* dicuntur *sublatare*, utiles, ne partes ille in brachiorum motibus atterantur, cum maxime & citissime fudent, quia dicuntur cordis emunctoria, ejusdem excrementa recipientia, pectus quoque nonnullis est pilosum, calidioribus & cordatioribus, quemadmodum inguina jecoris emunctoria appellantur.

Cur in thorace pinguedinis potuit?

Cur in thorace pinguedinis potuit?

Præterea *pinguedo* in thorace, si mammas excipias, non tanta reperitur, ne ejus pondere respiratio impediatur. Ob partem enim ejus ossicam, non tanta copia materiæ pinguedinis affluere potuit, uti & in imo ventre, qui totus carneus, unde hic semper pinguisissimus: medius ventris medio modo fe habet; caput minime pingue. Ipsa autem pinguedo, cum alioquin alba sit, in thorace flavior non nihil apparere solet, ob subjectarum partium vitalium calorem.

Partes propriae.

Partes propriae.

Partes propriae præter musculos, ossa, &c. sunt *mammae* utriusque sexus, *diaphragma*, *pleura*, *mediastinum*. Contentæ sunt viscera & vasa. Viscera sunt *cor* cum suo *pericardio*, *pulmo*, & *trachea* atque *gula* & portio. Vasa sunt *rami vena cava* & *arteria magna*, *truncus* lussitii in jugulo, *lacteus thoracicus*, *lymphaticus* rami, & *nervi* varii.

C A P. I.

DE MAMMIS.

Ordine Anatomico mammas omnia primas in thorace occurrentes partes, ventris inferioris dissectioni subjecimus. Agemus autem de muliebris mammis, interpergendo tamen, quod ab iis differant.

Humini cur in pectore sita mamma?

Situs mammaram in pectore medio est, supra musculum pectoralem lumerum adducentem. 1. Ob cordis viciniam, unde calor. 2. Ob venustatem. 3. Ob commodam lactationem: cum infans non statim ambulare queat more brutorum, sed ulnis matris comprehensus, mammas admoveatur. In nullo alio animalium genere ubera in pectore, nisi Simiæ, quia fetus suos attollit. Idem de Elephanto nar-

narrat *Laurentius*, & æve *Pertitione Riolanus*. Ceteacea nonnulla eorum loci habent, lacte turgida, quod nuper nobis ex Noë regia balena dedit. Cur homini soli in pectore, tradit *Galenus*. Rabbinus, teste *Buxtorffo*, ut prudens evadat puer, neve ostendenda matris videat, aut in loco fordidò fugat.

Numero dux fuit: non ob gemellos; sed ut una læsa altera officium faciat. quamquam de porcis narret Varro, tot parere oportere, quot mammas habent. *Joh. Walæus* in quadam muliere tres observavit, sinistro latere duas, à dextero unam. Et *Cabrolus* observavit in quadam muliere quatuor mammas, utrinque geminas, totidem quoque Romæ *Jo. Faber*, quæ lac omnes habebant: *Tres Borrichius*, sinistras duplicem, minorem majori subjectam, in femina quæ trigeminum fetum unum, quarum uni tres quoque desinente mamma. *Blajus* quoque.

Magnitudo. In nuper natis puellulis vestigium adest impressum pectori & apertum, deinde paulatim extuberat, & in virginibus parvulis vix præter papillas liquet appareat, donec sensim excrevant in magnitudinem & figuram malorum; & quando ad duos digitos extolluntur, menstrua fluere incipiunt. In vetulis flaccescunt, atque etiam præter papillas nihil fere appareat, pinguedine & glandulis absumtis.

Mulieribus magis turgent, & in prægnantibus ultimis mensibus magis magisque augentur.

In viris non ita ita attolluntur ut in feminis, quia ordinarie lac gignere non debent, sed tamen ob generis equalitatem, mammas carere non erant conveniens. Unde in viris non mammas fere glandulis carent: pinguedo tamen subjecta in obesis mammas attollit. Feminiis in regno Senegæ, mammas ad ventrem usque protenduntur: in insula vero Arabonensis, in terga reflecti dicuntur. Ad genua mulieri Hellespontensi protendebantur. His mammillare convenit, seu factia papillaris.

Figura subrotunda est. Semiglobum quasi referunt. In nonnullis vero propter nimiam molem dependent.

Describitur mamma in *papillam* & *mamillam* ipsam. In medio enim mammillæ cernitur peculiaris substantia, que

PAPILLA dicitur, fungosa, & penis glandi respondens: *Sensus* pavidæ flaccescere erigique potest, ex suctione & contractu. Nam exquiritum sensum habet, cum quasi centrum sit, in quod nervorum, arteriarum & venarum fines desinunt, quod ex exquisito sensu appareat, & rubicundo colore, sanguinis per arterias delati certo indicio, ob quarum concurr-

sum caneros tumoresque alios circa papillam perniciosos iudicant Chirurgi.

Riolanus duplicatam ac veluti coarctatam esse credit: sed crassior ex duplicatura feret. Tenerrima semel est cutis, ut facile excorietur, doleatque in liberali fuscione. In vetulis tantum crassescit. Nec alibi ex cute constricta aut complicata oritur papilla.

Sursum si papillæ sint conversæ, mas gestatur. si deorsum scemina, ex *Hippocratis* traditione, quam consensio puerperarum necdum stabilivit.

Numero utrinque una. *Hollerius* duplicem in unius mammalæ color reddentem vidit.

Color in virginibus est rubens, in lactantibus lividior, in quibus etiam magis protuberant ex infantis suctione, in effæctis nigrior.

Circulum habet circumjectum, quem *areolam* vocant, in virginibus pallidam, & nodosam, in prægnantibus & lactantibus fuscam, in vetulis nigram.

Perforata est in medio, exilibus foraminulis plurimis à tubulis lacteis provenientibus pro lactis exitu: nam

Ufius papillæ est: ut instar canalıs vel infundibuli ori infantis iddatur, ut lac fugat: Deinde, ut ad titillationem faciat, quo alliciuntur matres nutriceque, ut libentius eum voluptatis quodam sensu in fantibus mammam præbeant.

MAMMILLA intrinsecus consistit ex membrana, vasis, glandulis, vel potius glandulosis corporibus, pinguedine: licet duo postrema mammæ præcipue constituent; inter membranæ & cutim glandulæ & pinguedo latitant.

Membrana carnosâ sive glandulosâ substantiam, quam succingit, subiectis annectit musculis.

Glandulæ multæ sunt: in virginibus duriores, in vetulis absumptæ, in prægnantibus & lactantibus tumidiores. Unatamen magna est sub papilla, quam reliquæ minores circumstant, & vasorum plexus infiniti interjiciuntur. Unicum esse corpus glandulosum continuumque, non multiplex, observavit *Riolanus*, secus ac in tumoribus ichthiosis cancrorissique videmus.

Ufus est, sanguinem in lac convertere, vel lac ex sanguine separare. Pinguedinis vero, que circumfunditur, calorem addere & æqualitatem mammis. Unde quibus aut morbo aut ætate ea absumpta est, turpiter flaccidæ dependent, & ad lac inutilis redduntur.

Vasa, *Venas* recipiunt dictas alias cutaneas, & externas ab axillari, thoracicas dicitur superiores, quæ in gravidis & lactan-

lactantibus sæpe livent: alias internas, longo itinere ductas, quo diutius elaboretur sanguis: dictas mammarias: quæ *vena* descendunt utrinque una, à trunco venæ axillaris sub osse pectoris, ad mammarum usque glandulas. His obviam veniunt alie ascendentes, per rectos musculos, de quibus supra: ut nimirum mammæ cum utero consensum habeant: unde *Cur Lat post natum in-* *ferens generantur* nato infante sanguis non amplius ad uterum, sed ad mammæ fertur, & in lac vertitur. Hinc etiam lactantes raro mensium fluxum agnoscunt. Hinc aliquando puelli in nimia fluxione sanguis exit per mammæ. Immo animadvertum est menstrua fluxidè per mammillas, & lac per uterum, quod tamen rarius fit.

Sed per *venas* materia lactis quæcunque sit, non potest ad mammæ ferri, ex *Circulationis* principis. Venæ mammariæ reportant tantum si quid residuum fuerit à nutritione mammarum & generatione lactis. Præterea non semper cum Epigaltricis, nisi raro, junguntur, nimirumque copia exiles parvæque sunt Epigaltricæ, quam tantum sanguinis solæ adferant ex utero, pro puero liberali surgente. In puerpera venas coire observare non potui. Notatque *Higlmorus* non conjungi venas cum venis, sed arterias mammarias descendentes cum venis Epigaltricis descendentibus, & arterias Epigaltricas ascendentes cum venis mammariis descendentibus: quod negat *Blasius*.

Arterie veniunt à trunco superiore arteriæ magnæ. Et *Arteriæ* à ramis subclaviis, que eadem ratione cum Epigaltricis arteriis, ut de venis dictum est, junguntur. Thoracice adeo copiosè & manifestè, ut in cancriosis tumoribus pro mammæ sanguis ad mortis necessitatem effluxerit, cujus exemplum meminimus. Hinc vero videtur similibus sanguinem pro lactis generatione ad mammæ ferri, qui in obicis vetulique dum absumitur, educando feceri non ita ille sunt utiles. Hinc lactantibus noxæ graves à sanguinis evacuatione, contra utilia quæcunque sanguinem ad mammæ provocant, fricatio mammarum & alia.

Materiam autem lactis duplicem ex *Hippocrate* defendunt *Prosper Martianus* & *Petrus Castellus*, sanguinem *virum esse* nempe & chylum, *Copiosam* materiam ex cibis & potibus sanguis, nondum concoctis in ventriculo, exprimi ad mammæ à foris ante partum in utero tumente, & post partum à visis suctione dilatatis: *Exiguam* alteram à sanguine generari ab utero ascendente, que *genius* potius ob calorem suum, quam *materie* habeat rationem.

Sanguinem solum lactis materiam non esse, præter au-

etoriatum *Hippocratis*, probant, quia r. Impossibile foret aliquot mulierem vivere, sanguine perfecto ac ut has etiam libras quotidie per lac evacuat. 2. Lactanti me^ores sunt, prima gestationis mensibus suppressi. Hinc etiam foeminae quibus menses non flunt, & bruta lac effundere observantur. 3. Ubi mulier lac dare cessat, incidit in perniciosam plethoram. 4. Purgatione superperii cessante omnino, dum lac secundo à partu die tanto impetu fertur ad mammam, ut febris oriatur. 5. Vasa ab utero majora efformasset natur. 6. Non retinetur lac odorem & facitorem inglorum, quia in sanguine hæc autem. 7. Sanguis ad mammam collectus furorem inducit. 5. *Aphor. 40.*

Sed à ventriculo chyloque utriusque

A ventriculo autem ejusque chylo dependere, evincunt sequentia. 1. Purgantium vim statim ad mammam post aliquot horas rapi, aliquot experimentis constat. Imo mulieres nostræ, dum infantes cathartici uberibus adjacent, peccoralia potant, creduntque statim à puerulo lactante attrahi. 2. Si lactans pilum cum cibo aut potu ingerat, ad mammam pervenit ex *Aristotele*, in earumque papillis exitens *exivia* Curo inducit, nec sedatur nisi cum lacte expurgetur. 3. Scirulus cichorii pridiana cœna comestus, ex observatione *Martiani*, per mammam fuit excretus, & in excrementis pueri furtives comparuerunt. 4. Nutrices sentiunt ingelo cibo & potu statim descensum lactis & mammarum repletionem. Quin serio cavent nutrices nostræ, ne lactantes cibum capiant, alioquin crudum lac extagii. 5. Situm *Cassellus* urget, supra ventriculum, non prope hepatis aut uterum, nisi in belluis. 6. Lac frigidius est sanguine, & plus excrementis relinquit in lactante, quam sanguis in Embryone. 7. Frustra natura cœset, si chylum in sanguinem converteret, mox quasi opere penitiret, ex sanguine rursus chylum faceret. 8. Ex largo cerevisie haustu, quo se nutriti ingurgitaverat, lactans pueri intumescit ventrem *Harnius* constat. 9. Si bibat lac nutriti infulo croco, intra semihoræ spatium, ex observatione *Guiffardi*, lac è mammis fundit, odorem, & sporem & colorem croceum referens.

Reservatus lacte optimo

Plurima tamen nos in nova opinione remoratur, eaque non minoris inomenti. 1. Vix nulla manifestæ à ventriculo ad mammam feruntur, quibus inventis non invititas manus dabinus. Insensibiles quidem & in corpore mortuo, sicut lactæ non ita patentes datus urgent *Martianus*, *Cassellus*, *Vestlingius*, *Horsbani*, vel fine porositatis carnis sufficere existimant vaporibus lacteis: Sed nistis angustii videntur pori ad chylum crassiorum, qui in mesenterio larga vena-

venarum lactearum vasa cuius conspicua, requisivit. Subtilis spiritus aporetque tenues cum foliginibus hos penetrant, non chylus, non sanguis secundum naturam, alioquin nullus foret vaporum usus. Nec vaporibus solis fatiatur infans. Fatior labens metastasin humorum per incognitas vias moliri naturam, sed coactam, & præter consuetum, quum lactis generatio confans fit & ordinaria. 2. Mammæ excalescunt ab alia causa quacunque, non generant lac, quin calore eo impeditur actio. 3. Nutrices fatentur, post potum manifeste descendere lac ex dorso & claviculis, quadam etiam doloris molestia. Nempè arteriæ Thoracicæ ibi excurrunt. 4. Tenellus infans crudo cibo male nutritur, sanguini antea affluens. Ex utero super productibus, ante ciborum usum, serofum quod instat lactis ex papillis stillat. 6. Quid dicendum ad *Aphorismum Senis*: *Quibus menstrua defecerunt*? 7. Vaccæ quando post scenum gramen, aut post gramen scenum comedunt, ante decimum quintum diem, nec lactis nec butyri constitutionem aut colorem plene mutant, ex observatione *Walai*: mutant autem plene chylum primo die, sed sanguinem tardius. Advertunt quoque nutrices nostræ post somnum alimentis digestis, lactescere mammam, non ita si somnus denegetur. 8. Omni alimento jam diu in perfectum sanguinem mutato, nihilominus lac in mammis generari, ex inedia nonnullorum & obidionibus probat *Hogelandius*. 9. Saepè lacti succedit sanguis, quando nimium exuguntur nutrices, quia tempus non conceditur ad sanguinis in lac mutationem. Mulier *Anzorio visa*, octies quæ feliciter pepererat, nisi nisi merum sanguinem sufficit quoties à partu exegeretur.

Donec igitur manifestas vias diligenter invenerit *Ma-*
Et sicveni-
 nus, ad contrarium argumentum solutionem. Notan-
tur Mar-
 dum 1. Chylum ut materiam remotam admitti à nobis, non
tiani ali-
 proximam. 2. Sanguinem copiosius per lac evacuatum *remque ar-*
 resarciri copioso alimento & potu, unde lactis copia immi-
guentia.
 nuitur sufficere liberali potu, nutricibus omnino concedenda. Præterea, sanguines plus lactis emulgere, quum teneriores extentur. 3. Non omnem sanguinem per arterias mammis insulsum converti in lac, sed serosiorum tantum, magnam partem per venas ad cor remeare. 4. Lactantibus menses fluere, quia potentiore vasa uteri, quam primis gestationis temporibus: Subinde autem parcius flunt lactantibus, & per vias remittunt. Raro quoque, nisi plethoricæ, lactantes concipiunt. 5. Mulieres nostras ab lactaturis puerum, si tumant mammæ, certis remediis reprimere lac,

vasa confringendo, ne attrahatur materia. 6. Arterias thoracicas & mammarias amplas esse, & continuo actu magis dilari. In lactantibus demortuis observavit *Marebatus* Venas & Arterias epigastricas adfcentes dilatatas ad magnitudinem minimi digiti. Vidi tamen semel in *Quæpera* à me dissecta, distenta illa vasa non fuisse. 7. Lac imbibere vim ingestorum & purgantium, vel mediante sanguine alimentorum colorem & vim conservante, quanquam variaz præcesserint cochiones; vel solis vaporibus elevatis sine substantiæ ascensu. 8. Multa fieri in corpore ex singulari cujusque deformatione, multa quoque raro eveniunt, quod de sanguine in mammis apud *Coom*, deque aliis exinde excretis intelligendum.

Lactis ductus.

Lactei Thoracis Ductus à Pecquetto in brutis, à nobis in Homine primum observati suspicionem ingerunt, posse vel ob viciniam vel per ramos à subclavio ad mammas missos chylum ex Receptaculo lacteo mesenterii pro lacte deferri. Sed quia manifesti illi rami non apparent, nec in lactantibus hominibus, nec brutis, diligenter licet à nobis quæsitum, immediatum transitum differre cogimur. Vidi quidem sæpissime candicantes fibrillas illuc delatas, sed pro nervulis habui, non lacteis. Et id quoque pluribus imposuisse credo, qui se lactei rami insertionem vidisse sibi vixi sunt, vel certe *tubulos lacteos*, de quibus mox, pro lactea vena acceperunt. Alii tamen viderunt, vel forsitan aliquando videbunt. Enimvero 1. in cane lactante dissecta *surculum* lacteum pleno cursu extra abdomen ad ubera tendentem conspexit *Jo. Ib. Sebencius*. 2. Sulpicatur *Pecquetus* ex bifurcationibus Lacteorum thoraciorum juxta subclavios, *ramulum* esse, qui non subclavio canali inseritur, sed quasi furtim versus axillam inter thoracis musculos divertit, illac uberibus annam comportari. In rei fidem *Monspeli* in lactantibus castellis lacteum *canaliculum* ad tertiam ex superioribus costæ cartilagineam, lacte copioso invenit, sæpiusque idem vidit, quoties ab exterioribus juxta primas costas thoracis partibus, operationem exorsus est. 3. *Mauritius Hofmannus* ductus peculiare in aperta canalicula per abdominis musculos disseminatos notavit, ad ubera properare in nutricibus & lacti materiam præbere, mensibus autem subtrahere. 4. In cuniculo femina, quæ & prægnans esset, & simul lactaret, observavit *Ant. Evarardus* vasa chyliifera seu lactea, excurrentia supra musculos abdominis super pinguedinem, sequæ in glandulosam mammarum substantiam in sinuantia, quæ postmodum conjunctim rubulos aliquot lacteos, ac tandem cana-

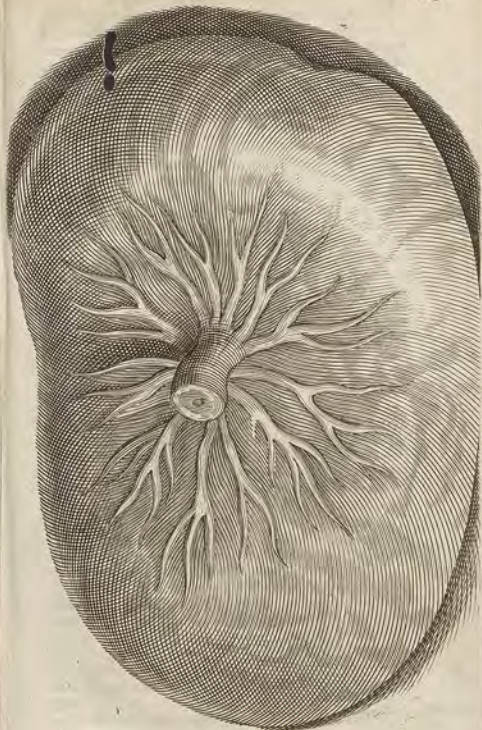

canalem communem conflituerant, sicque lac ex papilla exhauriendus præberent. 5. In observationibus Amstelodamensibus anni 1667. in cane lactante narratur, mammas versus interiora compressas lac præbuisse in vas [forte lymphaticum] quod una cum vena & arteria ab interioribus ortis distribuatur. An ramus lacteus, vel tubulus lacteus fuerit, non explicant.

Igitur vel chylus per lacteas ex mesenterio recta ascendit ad mammas, vel cum sanguine per thoracicas arterias defertur & à glandulis mammarum seceritur. Illud probant *Martianus, Entius, Guiffartus* viis innotatis, & *Schwenckius, Pecquetus, Hofmannus, Everardus* per vias à ramalosis. Promptum esset amplecti, si perpetuæ viæ demonstrarentur. Per thoracicas lacteas chylum adscendentem in lac mutari audaciter pronunciat *Fr. Maria Florentius*. Hoc probabilis, donec detegantur aliæ viæ, quia 1. in sanguine chylum contineri superius probatum, & passim in Venæ sectione occurrit. 2. Lac nihil est nisi chylus. 3. Mammarum, quia glandulose, officium in separatione humorum mixtorum consistit. 4. *Needham* experimento probat præter lymphaticam non esse. Constricto enim ductu chyliifero, in cane gravida vel lactante, post passum, prope ingressum subclaviæ, pressioque exinde receptaculo, neque aut vas ali-quod sive versus uterum sive mammas, sive hepar albicare aut receptaculum ipsum omnino depleri comperit.

Succum pancreaticum è nervis thoracicis prolectum, chylosa materiam addit *Wharionus*, quia hi nervi lactationis tempore majores cernuntur, & nutritibus, si coëant concipiuntur, lac deficit vel vitatur, quia hic succus à mammis divertitur. Sed sufficit unus chylus. Hujus verior ratio, quod corruptatur alimentum primum nutriticis, ex quo chyli lactisque corruptio: illius, quia incallescunt magis nervi. Habent pueri lac, quamquam nervorum succus sit exilis. Si lactationis tempore majores nervi deprehendantur, quod dubium est, provenit hoc propter continuum suctionis sensum, advertente *Barbato*, qui serum à sanguine separari tantum & in lac assimilari judicat. Recte id, sed non solum. Pinguis enim lac chylum requirit. Hinc *Malpighius* per vas adiposum in glandulis mammarum ex adipe lac generari problematice proponit, auctoritate *Hippocratis*, cui pinguedo à ventre trahitur. Qui de pinguiori chylo intelligendus. Serum etiam separatur, sed ut recurat, qui abundat,

per

Lymphaticæ vasa, quæ copiosa hic occurrunt. In vacca
rum *Lymphati-
ca.*

rum uberibus conspicua esse & frequentia *Whartonius* vidit, nec tamen ad parenchyma pertingere, adeoque non tam mammarum parenchymati quam earundem membranis ministrare. A parenchymate tamen ad membra nasierum commeat, & superfluum per lymphaticam expuratur.

Nervi. Nervi feruntur ex nervis thoracis, precipue quinto, ad sensum; & in papillam desinunt.

Tubuli. Præter hæc vasa habent & mamma *tubulos* candidos, observatione recentiorum, ab inferiore parte totius ambitu enatos, qui in mammarum centro femper angulosis facti coeunt, in quibus lac confectum ad usum afferuntur. An arteria tantum dilatata sint, ob lætissimum in mutationem vicinasque glandulas candidæ, vident oculatores. Ego sui generis canales esse credo, tam conservando lacti, quam exercendo dicatos. Afferunt lac, si aliquo tempore intermittatur lactatio, quo usque cessante in minimorum vasorum exitum arctantur, ut visum fere solent. In lactantibus ita iuveni Papillam *Tubuli lactei* fati tomidi decem pluresve circuli in morem ambiunt, lacte pleni, quorum singuli in varios divisi ramos progrediuntur, desinuntque in glandularum mammariarum extrema, ubi nullum venæ rubræ vestigium, nisi quod ex circumfusa pinguedine exiles rami emergant, & ex pectorali musculo fere circa medium, major venæ ramus ex thoracica ingreditur, sed remoto pectorali, copiosius apparent vasa sanguinea ex thoracica.

Ufus. I. Generalis in foemina & viris est, ut fiat cordis propugnacula: hinc viris frigidioribus majores mammas donavit natura, mulieribus vero desitit mammi, vox asperior redditur, teste *Hippocrate*. Nec obstat musculus pectoralis qui illo officio detungatur, quod objicit *Riolanus*: nam partes nobiliores magna indigent tutela, etiam à minimis accessita, ut oculi supercilii, cor aqua in pericardio, &c.

II. In mulieribus est lactis generatio, seu segregatio, vel, si lactea vasa huc pertingunt, deparatio, pro nutritione infantis editi. Sanguine enim usus fuit infans in utero, & lac idem sanguis est, sed dealbatus: ut videatur natura animalibus fucum fecisse, cum loco sanguinis rubri, album lac obtrudat, ut *Plato* habet. Quæ causa est quod olim Allobroges sacerdotibus tam sanguinis, quam lactis usum interdixerint.

Efficacia. Efficacia autem lactis causa, non est uterus, qui remotor vis manifestis vicinis cum illis non communicat, ideo nec ejus virtute ad generationem mammarum impregnatur, qua caret

caret ipse; neque sunt *vena* aut arterie, nisi proxima, virtute à mamma sic communicata, nam quod de *S. Paulo* decollato refert *Serenus*, lac ex collo non sanguinem mansisse, vel miraculosum fuit, vel ferrosus humor effluxit, quem *Venefectus* subinde mittit, & lacteo similem vidit, vel denique ex citarum lactearum thoracicarum circa axillares cum lymphaticis concurrentium liquor lacteo-ferosus profudit, sicut in *Hist. Lat. Thor. & Spicil. Lymph.* explicavimus. Sed est caro illa glandulosa mammarum, cuiusaha non est similis in corpore. Efficacitatem hæc coctionem mediocrem substantiæ proprietate, tum temperamenti ratione. A calore vero & spiritu multo, albere putavit *A. Celsius* l. 12. c. 1. sed potius crediderim lac candicare, quod candiditibus mammi sit affumilatum, vel potius quia à chylo candido est, cuius candoris causas alibi deteximus.

Quamobrem etiam in virginibus & mulieribus non gra- *Lac genera-*
vidis, aliquando (licet raro fiat) lac generari potest, ex obser- *ritiam pu-*
vatione *Bodini* in Theatro naturæ *Johanni Camerarii* apud *est in cor-*
Schenckium, *P. Castelli* de Angela Messanenæ, *Al. Benedic-*
& *Ch. à Vega*, de puella Brugense, aliorumque. In *Scania* *ris, foemina-*
nostra nuper virgo stupri, propter lacteas mammas, accubi- *dis, &c.*
latur, quas tamen familiæ illius proprias esse testimonio minorrennis fratris itidem lactiferi comprobabat. Prodeuntes nuper infans ferosum liquorem lacteam ex lactibus profundunt. Exempla confirmat auctoritas *Cai 5. Aph. 39.* ubi lac habent foemina, quamvis nec prægnantes nec puerperæ. Nempe hic copiosè & spirituosè chylologæ sanguine retorta sit mamma, & accedat suppressio menstruorum: nam ibi glandulosa substantia quoque coquit, quam mulieri ad nutritionem opus est, vel chylus copiosior facile à sanguine in mammi separari potest. Imo in viris carnosioribus & mammosis & frigidioribus, humor lacteus & quasi lac generari non raro apparet; præsertim si frequenter suctu & frictione utantur, uti multorum exempla testantur. *Aristoteles* scribit de capro quodam in Lemno, qui tantum lactis dederit, ut inde colostrum conficeretur. *Martholius* in diversis Bohemice locis tres hircos repertos asserit, unde lac acceptum, quibus epileptici curant. *Aberynus* de viro tanto copiosè lac è mammi effundentes. *Aberynus* de viro tanto lactis emulsum vidit, ut casus sit confectus. *C. Schenckius* de Laurentio Wollio narrat à juventute ad 70. annum usque, lac copiosum servasse. Talem in Angliâ hospitem habuit *Jo. Rhodius*, & Calabrum novit *Santorellus*, qui mortua uxore, quam præ inopia nutricem non posse concludere,

cere, suo lacte prolem propriam aloit. Similem Flandrum vidit *Walrus*, qui etiam 40. ætatis anno, ex ingentibus mammis copiosum lac effunderet. *A. Benedictus*, prærem refert quendam filio lac præbuisse. idemque testantur, *Nicolaus, Gemma, Vesalius, M. Donatus, Aquapendens, Eugubius, Baricellus*, nosque de puero Scanico jam retulimus, & *Cardanus* vidit virum, triginta quatuor annorum, ex cujus mammis tantum lactis profluxit, ut ad alendum infantem sufficeret. In novo orbe narrant, viros pene omnes magna lactis copia abundare. Verum autem esse lac, quod ex viris fluxisse retulimus inde liquet, quia ut muliebres infantes nutrire aptum.

III. Ad ornatum mammæ muliebres faciunt, & viri delicias.

IV. Ad excrementitium humorem excipiendum. Unde abscissis mammis femine morbos incurrit varios, quia adfensens sanguis vasa non habens, in principis partes, cor, pulmones, &c. irruit. Quod periculum *Amazonas* vehementi bellandi exercitio credo demeruisse. Cum cancro à nonnullis absconditur, sed ob hæmorrhagiam operatione periculosa, cum successu tamen bis non ita pridem Hafniæ administrata, cui sectioni præfert *Alivius* Sal Alkali fixum & in aqua insolubile.

C A P. II.

DE MUSCULIS INTERCOSTALIBUS.

MUSCULI varii in thorace occurrentes Libro quarto primum explicabuntur, ob sectionis methodum. INTERCOSTALES autem ita dicti, quia costis intertextur; hoc loco exponi debent.

Nomen.

Sunt autem toti carnei, numero quadraginta quatuor, utriusque viginti duo; Undecim externi, & totidem interni. Nam semper inter binas costas, bini musculi sibi invicem incumbunt: undecim autem utriusque costarum intervalla. Et male alii fecere 68. Nam in costarum verarum intervallis diversos fecerunt musculos, inter partes istarum costarum osses latitantes, ab iis, qui inter partes cartilagineas reperiantur.

Error aliorum.

Externi oriuntur à superiorum costarum inferioribus partibus, & oblique versus posteriora descendentes inseruntur in inferiorum partes superiores. Interni è contra.

Externi

Externi desinunt ad cartilagineas: Interni è costarum & cartilagineum spatia implent. Ab externis dividit *Stemonius* illos musculos, qui à transversis vertebrarum processibus, quibus intercostales quoque necti scripsit *Spigelius*, in costarum inferiorem superius latus descendunt, vocatque *costarum levatores*, quia ortu diversi sunt ab intercostalibus, tendinis situm habent diversum, & angulos cum costis constituunt diversos usum tamen eundem habere.

Fibras obliquas habent, & de mutuo *Ximenes* interfecant instar literæ X. quia alias breves sunt musculi, ob intervallo- rum paritatem. Hinc in Empyricorum apertione, faciendâ lectio recta secundum fibrarum ductum, non transverfa.

Vasa acceperunt varia. Venas ab Azygo & intercostali superiore. Arterias ab intercostali utroque. Nervos à sexto pari, junctos illis, qui è medulla dorsi prodeunt.

Usus est, thoracem dilatare & contrahere; Externi æmulantur tractum subclavii: costas attollendo, & thoracem conflringendo, faciuntque ad expirationem. Interni costas abducunt, & thoracem amplificando ad inspirationem faciunt. *Galenus* contra externi inspirationi inserviunt, interni expirationi, cui favet *Veslingius*.

Alii cum *Vesalio* statuunt, musculos externos, costas inferiores sursum pellere, internos vero superiores deorsum ripere, ut angulando thorace mutuum sibi ferant auxilium. Sed statuendum potius, quiescentibus internis, externos scorum agere.

Fallopianus, Arantius, Riolanus per carnosos costarum ligamentis tantum habent, quibus inter se necuntur, quia costæ moveri per se non possunt nisi à musculis thoracis. Sed in motis thoracis sæpe costæ moventur horum beneficio, à diaphragmate quoque impulsæ. Nunquam musculi ligamenta nuda sunt. Necti possunt his costæ & simul moveri, quod omnibus aliis musculis commune. Motus tamen costarum obcurior, quia una tantum parte inarticulantur, & *interdum supra* angustiora sunt. At exiliatam numerus compeniat.

C A P. III.

DE DIAPHRAGMATE.

DIAPHRAGMA à distinguendo dictum, aliis præcordia *Diaphra-* dicuntur, quod cordi prætendatur, usitate *Spissis*, quia quæ quæ eo affecto mens & sensus perturbantur, ob consensum cum

cere-

cerebro, fitque inflammato diaphragmate paraphrenitis. Confensus hujus causa valde est dubia. Hippocrates à sanguine prox multitudine ad cor diaphragma refertur, ite, cor factum fieri scripsit, ex fatutate torpedinem, & torpedine delirium apprehendere. Ceterum delirii sedes cerebro, non cor, posteriorum firmiter experientia probavit. *Aristoteli* prudentia est participes, & quum atrahat ex vicino hepate & corde humores calidos & excrementitios, mens inde læditur cum sensibus externis. Sed nec hic dubium solvit, quidam multæ aliæ partes trahunt diaphragma cerebro sine delirio, nec explicat quomodo diaphragma cerebro hæc imprimat. Nihil conferi consensus vicinitatis, quia alii vicinius, nec muneris societas, quia pulmo in peripneumonia læsus non semper infert delirium, nisi vapores calidi subinde ascendant, monitu *Galenii*, nulla muneris societate, nec denique vasorum nervorumque communio, quia in aëliarum partium nervosarum inflammationibus nihil tale contingit. Ad occultum igitur & huic soli peculiarem consensum necessario confugit *Casroliensis*. *Septimum transversum* alii vocant, quia transversum corpus dividit, & distinguit ventrem medium ab infimo. Aliis *Cinerus* dicitur; *Dissiprimum*, discretorium Grecis quoque *Coro*, *Alto*, *Quo*, *Abto*, *Quo*, &c. Est autem musculus singularis habens figuram & actionem ab omnibus aliis diversam.

Situs. Situs ejus est transversus, & quia nonnihil deorsum inclinatus, obliquus.

Figura. Figura circularis est rotunda, appendiculis longis exceptis.

Numerus. Numero unicus est hic musculus, ob actionis unitatem. utriusque lateri communis, sed magnus. Duplex visus *Lugduni Messenari*.

Magnitudo. Magnitudo respondet amplitudini transverse imi thoracis, quæ est inter vertebrae dorsii infimas & costas. Hinc Cetacea, quia longius protensa habent costas & plures quam nos, amplius possident diaphragma, interius ad extremitates costarum serpens. Nam

Caput & finis in diaphragmate. *Orini* videtur à lumborum vertebrae per duas partes carnosas longiusculus (quæ lumborum musculis adhaerent ad arteriam magnæ latera, & sensim latiores factæ, circa infimas thoracis vertebrae coeunt, ubi circularis fieri incipit hic musculus) & thoraci circumtenditur, annexos costis extremis parte carnosâ: quamvis rectius forte initium statuitur in tota circumferentia. tam à lumbis quam costis, quod alibi quoque *Galenus* insinuat: Nam cum ad undecimam vertebrae

tebram annecti non poterit, ob arteriam magnam & principium lumbalis musculi, duobus suis appendiculis lumborum vertebrae valide inseritur.

Galenus alibi, quem sequuntur *Sylvius*, *Vesalius*, *Aquapendens*, *Angelus*, & alii complures, medium septi voluit esse caput musculi, quia ibi nervi inseruntur, & centrum in circulo, cui pes alter circini stat, dum alter circumfertur, pro capite accipi potest. Sed quemadmodum est musculus peculiaris situ, actione, figura, nobilitate, &c. ita & hic aliquid peculiaris est. Principium autem seu caput in centro hoc esse nequit, quia mobile, costæ & spinæ lumbares hujus respectu immobiles. Ad hæc nervosa pars tendinosa musculorum finis est, non caput.

Substantia est carnosâ, in medio nervosa & membranosa, *Substantia*, ubi apparet centrum membranosum, & circulus nervosus loco tendinis, ad quem fibræ carnosæ à thoracis peripheria tanquam ad centrum excurrunt. Unde necessario media pars musculi motorii nervosa est, alioquin moveri haud posset. *Stenonius* advertit, quod *fibrarum* extremitas altera sit in vertebrae, altera in ambitu, qua costis sternique appendici jungitur, mediam vero membranam tendinum fibræ constituent, inter medias carnes, velut in digestrico musculo interceptas, ductuque non recto, sed vario, elegantissime circumducat. *Secundario* ad robur conferit in motu perpetuo, & viscerum illi adhaerentium suspensione, præterea ad transeuntium vasorum securitatem. Ad cordis ictus sustinendos fortis esse non debuit, ut suspicatur *Ritalmus*, quia i, mollis pars facile pulsui cedit. 2. mucro cordis in systole erigitur, tum vero ad latera contrahitur, in diastole quando descendit ad diaphragma, molle fit & flaccidum, nec pulsum edit.

Notandum, vulnera in diaphragmatis centro nervoso lethalia proclamari, sive quod nervosa pars offendatur convulsionemque inducat, sive quod pericardio & hepati adhaereat, sive quod percat respiratio, & simul lædatur cor supra positum; pericardium enim & hepar læsa curacionem admittunt. In carneam circumferentiam tutius vulnus adigitur.

Membrana vestitur duplici ad robur. Superiore à pleura, cui pericardium firmiter connectitur, nonnunquam & lobi pulmonum pro fibrillis, inferiore à peritoneo. Et propriam quoque habet substantiam, antea descriptam.

Foramina habet minima & magna. Minima sunt pori, *Foramina*.

FIGURÆ EXPLICATIO.

Pectoris partes externas proprias, tum diaphragmatis in corpore situm delineat.

- A. *Musculus pectoralis in situ.*
 B. *Idem extra situm.*
 C. *Serratus major anticus in situ ex parte conspicuus.*
 D. *Idem è situ remotus.*
 E. *Serratus anticus minor in situ.*
 FF. *Clavicula.*
 G. *Musculus subclavius.*
 HHH. *Musculi intercostales.*
 III. *Diaphragma.*
 K. *Arteria magna descendens à pari.*
 L. *Foramen pro vena cava descendente.*
 M. *Foramen pro gula diaphragma transeuntis.*
 nn. *Vena phrenica.*
 oo. *Arteria phrenica.*
 pp. *Diaphragmatis appendices.*
 QQ. *Musculi psoas.*
 RR. *Musculi lumborum quadrati.*
 SS. *Interna cavitas ossis ilium.*

per quos ab inferioribus vapores elevantur. Dilatantur à motu diaphragmatis perpetuo, non ab odoribus & fumis, ut credit *Helmontius*, alias, quia densior est membrana, crassiores vapores impedit, ne imbibantur, aut extra vasa adiscendant. Inter majora est unum dextrum in parte nervosa media, pro transitu venæ cavæ, aliud sinistrum majus & nonnihil posterius, pro transitu œsophagi cum duobus nervis ventriculæ petentibus. Et ubi exoritur circa lumborum vertebra, apparet divisio pro transitu arteriæ magnæ, lacteæ thoracicæ, & venæ sine pari. Hæc foramina patentia admittunt ex inferioribus transitum vaporum crassiorum cum sanguine, per vasa sua circulando, qui prohiberi à diaphragmate nequeunt. Hinc *f. Aph. 29.* in femina fecunda odor inferius excitatus ad nares penetrat.

Vasa.

Vasa. Venas habet & arterias à vicinis, vena cava & arteria magna, dictas phrenicas: aliquando & ab adiposa. In venis per totum diaphragmatis corpus valvulas insignes pluresque *Higlmorus* recenset, ne sanguis è cava refluat.

Nervi per totam ejus substantiam sparguntur, delati ex spinali



spinali medulla colli, inter quartam & quintam vertebra[m] à 4. 5. & 6. nervorum pari vertebra[m] cervicis, quod ipsi proprium, nec aliis partibus internis sub clavis communis; quia ex conjectura *G. Hofmanni* externis sibus patere non debuit, ne vitæ nostræ nos effemus arbitri, sed patent ubique necs instrumenta, quæ vitæ amor & pietas inhibet. Feruntur autem per thoracis cavum, & stabiluntur à mediastino. Ab inferiori parte à costali & stomachico illac transientes alios annotantur alii. Et quia diaphragmatis nervi ramulis in maxillarum & labiorum musculos civitatis in transitu perficuntur, hinc in percussione diaphragmatis risus oritur, sed non verus, verum fardonius dicitur: quia una faciei musculi convelluntur, & maxillis labili que agitatis risus apparet. Talis risus fuit *Thyeni* apud *Hippocratem*, & *Agneri* apud *Saxonem* nostrum per mediæ gladio acuto demessit. Illus quoque apud *Aristotelem*, cui in prælio trajecta præcordia mortem cum risu attulerunt. De gladiatoribus aliis refert *Plinius*, & *Homerus* Junonem risu sic labii, sed nebula fronte narrat.

Sardonium risus.

Sardonium risum *Galenus* à musculo lato quadrato deditur. Sed ad labra, quibus hic musculus inseritur, diaphragma non pervenit: *Laurentius Peltianus* à spiritibus hanc convulsionem repetit, qui ob molestæ sensum recurrunt ad superiora. *Mancinus* à calore excitato in titillatione & vulneribus cor dilatari & rictum facit, quia sedem risus cor voluit per *Aristotelem*, à Medicis refutato. *Riolanus* in castigatione subinde risum observavit, prænumium futuræ convulsionis lethifere, unde damnat datam à nobis per nervos rationem, nec tamen meliorem addit ullam, cur nempe à nervis diaphragmatis & pudendi laxit oriatu risus, non item in aliorum nervorum vulneribus.

Ex *Willisio*, nervus diaphragmatis ex 2. & 4. nervo vertebrali coalescit. In principio enim brachialis, qui illi est secundus vertebralis, radicator maximus furculus. Truncus ex illis furculis confatus, per cervicis ductum, & thoracis cavitatem, sine ulla ramificatione, usque ad diaphragma singularis pergit, ubi in tres vel quatuor furculos denuo expanditur, in utroque latere musculosa ejus parti inseritur. Quorum nervorum eidem *Willisio* est *Ufus* 1. motum diaphragmatis naturalem per respirationem efficere, & cordis pulmonumque usum. 2. motum ejusdem anomalum propter appetitum nutum dirigere. 3. Quia à nervis brachialibus procedit brachiorum motus, diaphragmatis actionem quodammodo respiciat, aut è contra, quod hæc ab illo dependat.

deat. Hinc exercitia corporis juxta præcordiorum status regulatur.

Ufus est I. Facere ad respirationem liberam; nam *Ufus* diaphragmatis musculis in pectore & abdomine penitus excisus, si soli musculi intercostales & diaphragma illæta sint, æque respirare animal, quam si nullum esset vultus. Illam respirationem *Galenus* vocat *lenem* seu parvam, quæ à solo diaphragmate dependet, alteram *fortiorem* musculis intercostalibus concurrentibus, tertiam *sublimem*, ubi diaphragma, intercostales, & thoracis musculi simul agunt. *Acet* quidem, licet respirent, diaphragma carent, fed levior illis, vixque sensibili spiratio, quia leve corpus, solis pulmonibus & thorace perficitur. *Piscees* contra qui non respirant, diaphragma habent, sed membranofum, ad ventrium distentionem. In *Cetaceis* respirantibus carnofum, ut talis animalibus, observavi.

Motus autem talis est: In inspiratione quidem tenditur diaphragma, in expiratione remittitur, contra quam volunt *Arantius* & *Laurentius*. Et hic quidem vult diaphragma, contra quam alii musculi, trahere finem suum versus, *de* *fit* 2? *Diaphragmatis motus quomodo fit?* vultque fibras à thoracis circumferentia excurrere, æqualiter contrahi, & costas ad circulum nervum adduci, æque ita peragi respirationem. Sed quomodo centrum membranofum lepi costas ad se attrahere poterit, & totum thoracem contringere, nisi forte quia mediastino annexum sit? At in inspiratione tendi diaphragma, ex sectionibus vivis non semel didicimus. Deorum enim pelluntur intestina à diaphragmate in expiratione, ascendunt in inspiratione, quod in vivis canibus non semel vidit *Plempius*, & sine sectione quilibet in fe apposita manu experiri potest. In vulneribus diaphragmatis intestina & ventriculus in inspiratione adducunt in thoracem, quod bis *Paro* observatum, quæ non nisi secundum magis & minus à naturali spiratione differit. Debit autem talis esse diaphragmatis motus, quia thorax in inspiratione est dilatandus ad recipiendum aerem & tumidos pulmones, contrahendus contra in expiratione, quando fulgines expelluntur & pulmones detumescunt, unde ibi elevatur diaphragma, hic deprimitur.

Jo. Waleus præter eum motum quo pars carnosa introrsum cedit, in inspiratione alium motum in diaphragmate observavit, quo pars carnosa in se contracta plicas acquirat, ita ut una portio partis carnosa alteri portioni carnosa imponatur: eam autem plicaturam maxime circa appendices

esse & in valida inspiratione: putatque hac ratione diaphragma abbreviari amplius, & thoracem amplius elevatione costarum dilatari.

Modum alio modo exponit *Pecquetus*: Pulmones enim in inspiratione descendentes, medietatis unius, qua diaphragma dorsu subnectitur, fibras dorsuum adigere; alteram interea medietatem prope sternum & cartilagines costarum, tam nervosae centri fibras explicare, quam circumferentiae carnes, una cum anteriori pectoris regione, sursum oblique sublevare; ita dum diaphragmatis posteriores partes deprimitur, eodem momento attolli anteriores: In Expiratione vero, & diaphragmatis anteriora simul cum sterno decidere, & ascendere posteriora, atque tum diaphragma, fibris carnosus & nervosus relaxatis, contrahari.

Breviter *Riolanus*: motiones diaphragmatis in libera, facili & naturali respiratione, fieri quasi fluxu & refluxu, seu ascensu & descensu levi hujus partis cum levi tensione in inspiratione naturali.

Accuratius haec demonstrans *Stenonius*, in respiratione diaphragmatis non tam ora fieri contractiora docet, quam arctiorem convexitatem: omnes enim, quas à vertebribus ad reliquum ambitum placet concipere, lineas, & cum resolutum languet, & cum tenum riget diaphragma, quadam sui parte incurvatas esse, convexa thoracem, concava abdomen, respicientes. Has, quo minus tenas, eo magis convexas, eo amplius abdomen, angustiores thoracem: quo vero contractae magis, eo minorem convexi diaphragmatis superficiem, eo thoracem ampliore, angustius abdomen, & sic thoracis fundum in inspiratione depresso, in expiratione ascendere contra *Avantium*.

II. Adjuvare abdominis musculos in compressione, ad exclusionem excrementorum & foetus: Nam à superiore parte intestina deorsum trudit. Hinc observante *Platero* in alvi duritie prodest sternutatio & tussis, qua deorsum compelluntur diaphragma & contenta in intestinis faeces. Propter eundem diaphragmatis conatum faeces & urina in sectionibus vivis animalium & suspensis sponte excurruntur.

Chyli quoque promovere distributionem, compressio hepate & inferioribus, ex *Pecqueti*: imprimis carneas productiones diaphragmatis sub chyli Receptaculo distensas, distendere quoque Receptaculum, & quem continet, chylum adigere ut emitatur: Observatum praeterea affirmat, ligatas in mesenterio lacteas solum turgescere, cum illezhum est pectus, musculos movere aptum.

III. Di-

III. Distinguere inum ventrem cum partibus naturalibus, à modo cum vitalibus, ne ab ignobilioribus partibus frequentes vapores ad nobiliores partes, ut cor, &c. ascendant.

IV. *Hippocrati*, esse infimi ventris respiratorium, dum hypochochonia ventilat. Hinc avibus, diaphragmatis defectu, vel vesica vel canalis à thorace ad abdomen protenditur. De transmissione aeris per porosum septum *Hippocrates* explicandus non est, sed de aeris tantum ventilatione, quo viscera indigent ne vitium capiant.

V. Alii respirationem naturalem perficere autunt, quia non dependat à nostro arbitrio, moveaturque in somno nec nobis cogitantibus, ejusque beneficio in Apoplexia aliquandiu homines respirare. Sed rectius *Picolomus* voluntarium motum assignat, necessitate tamen aliqua cogente, ut in dejectione, mictione & respiratione contingit, quia musculus singularis naturae; non absolute aut simpliciter voluntarius, qui in progressionem & apprehensionem cernitur. Motus ejus in forti Apoplexia cessat, sola transpiratione superfluit: In levi autem cum thoracis musculis etiam diaphragma moveri videmus.

CAP. IV.

DE PLEURA, MEDIASTINO
ET THYMO.

PLEURA sive costalis tunica, Graecis *πλευρά* *πλευρά*, vel *Pleura* *substantive* absolute, est membrana intrinseca thoracis cavitatem succingens: dura & alba, sed in pleuritis nonnullis livida, teste *Hippocrate*, unde hanc in pleuriti affici credunt Praetici, quod secundario tamen venire demonstrant *Manulphus*, *Clerus*, *Platerus*, *Zechius*, *Vingulianus*, *Benedictus*. Peritonaeo quodammodo crassior & robustior; orta à tunica, quae nervos intercostales ex spina dorsii egredientes tegunt, à quibus continuatas illi cum meningibus cerebri. Ideo in dorso crassior est, cujus vertebrae quasi inseparabiliter adheret. *C. Hofmannus* ex sterno potius quam ex dorso vertebrae deducit, minus bene, ut in *Animali* *versatissimi* nostris in *Hofm.* & *Collegio Anatomico* probavimus. In thoracis morbis saepe fit decuplo crassior: callosam in hydrope pulmonis vidit *Fallopianus*, *Platero* ita intumescit à scirrhalo tumore: licet alii dicant eam adeo attenuari in pleuritis, ut vix conspicitur.

Y 4

Du-

Duplex est ubique, ut inter duplicaturam vasa ferri queant. Exterior pars quæ thoracem respicit, durior & crassior, interior costis alligata tenuior. Inter has sepe materia pleuritica colligitur, nec tantum inter pleuram & musculum. *Galenus* simplicem facit, duplicemque tantum circa mediastinum admittit. Duplicatam illam de crassitie interpretatur *Riolanus*, non sine laceratione demonstrandam. Contrarium in pleuriticorum tumido latere est manifestum.

Superficies. Superficiem interioreni levem habet, ne pulmonibus asperitate incommodetur, exteriorem asperam, ut validius alligetur.

Pinguetudinis aliquid aliquando reperitur, uti & quandoque in peritonæo, juxta dorii vertebrae in pleura, ubi vasa majora sunt.

Interior & costæ suam habent *periosteum*, tertia pleuræ tunica nonnullis, aliis circumossalis.

Foramina. Foramina habet complura, quarum inferiora in diaphragmatis historia recentissimi, superiora sunt qua transitum præbet venæ cavæ, arteriæ aortæ, asperæ, lacteis, lymphaticis, gulæ, & nervi sexti paris.

Vasa. Venas habet à vena sine pari, & intercostali superiore; arterias ab intercostali & à magna; nervos, pariter duodecim, è vertebrae thoracis anteriori procedentes. Unde vulnera hæc parte dolorum acutissimorum sunt causa.

Usus. Usus est, 1. Secundum *Galenum*, inungere totum thoracis cavitatem, & æquale reddere, ne pulmones in motu lædantur. 2. Thoracem intus & ejus partes vestire, (quem admodum peritonæum fini ventris partibus tunicis communicat) & interserpientem membranam, scilicet

Mediastini **MEDIASTINUM** consistit, quod pleuræ foboles est, & membrana duplex, thoracis cavitatem & pulmones in duas partes dissecans. Nam postquam pleura, circa dorsum orta, per latera ad *apices* ascendit, rursum ad spinam tendens, recta à medio pectore ad dorsum porrigitur. Utrunque lateribus sterni annexa hæc membrana non obscure duplex est, ut pleura, sed conspicue ex duplicata pleura constituitur, & prima fronte videri possit, sub sterni inter utramque tantum spaci, quanta est sterni latitudo, intercedere. Sed id revera non est: nascitur enim illa demum sub sterni cavitatem, dum sternum à Mediastino intersecandum divellitur, antea enim accuratissime sibi mutuo membranae mediastini connexæ sunt. Quod mirum est neminem ante *Ad. Falcobergium* animadvertisse. Post eum sepe feci experimentum in homi-

hominibus adultis & nuper natis, in animalibus & cetacis, nec cavitate nullam inter mediastinum & sternum etiam exercitatiisimis spectatoribus potui monstrare, sed membranas illas huic arte fibris coherere deprehendi, quas vi & scalpellis separavi. Ut conspectus hoc esset, interioribus abdominis & diaphragmate ablati cunctorum oculis subjeci. A dorso si fiat sectio, idem demonstrat *Linkanus*. De minore cavitate hæc accipienda sunt, ut *Riolano* nobis contrario latissiat, inter mediastini membranas & sternum: nam majorem, in qua cor perpetuo mobile est situm, nemo sanus negaverit. In hac cavitate majore, sive in hac duplicitate, si vultus auster infidum penetraret leviter, illæ corde subsidente fati totum est, & absque periculo; quod anatomes imperitus lethale pronuntiaret. Vertebrae vero versus sensum angustatur cavitas, & membranæ committuntur: in medio vero amplior cavitas est, & in anteriore parte cavitas cor & vena cava collocaæ sunt; in posteriore gula cum nervis stomachicis. Si in illa cavitate præter naturam humores colligantur & putrescant, periorato sterni sine noxa educuntur, si credimus *Columbo* & *Hofmanno*, quod tamen negat *N. Fontanus*.

Tenuior est & mollioris substantia quam pleura, & circa *Salsentium* ca vasa non raro adipæ referta est insar omenti.

Vasa habet venas & arterias à mammariis & vena sine pari, sterni interius applicitas, quo sublato conspicuntur: propriam quoque habet mediastinam, quæ modo una amplior est, modo gemina & tenuior.

Nervi quoque Phrenici & stomachici per hanc duplicaturam feruntur, & mediastino largiuntur succulos.

Vasa Lymphatica obinet, que multis rivolis hinc inde per mediastinum exorta, uno tandem tramite ingrediuntur lactæas thoracicas, acque patet in figuris *Rudbeckii*. Quorum usus ex eodem, ut aquam inter sternum & mediastinum ejusque duplicaturam condensatam emungant, atque ad lacteum thoracicum ductam amendant.

Usus Mediastini est I. Thoracem bipartiri, ut una parte pulmonum lætæ ex vulnere vel altera, altera officio fungatur.

II. Cor cum pericardio annexo suspendere, ut nullam ad partem allidat.

III. Vasa percurrentia stabilire, ut & diaphragma in homine, ne inferiorum viscerum pondere nimis deorsum trahatur.

IV. *Linkano*, ut cordi sit pro omento, solet enim in plerisque locis valde etiam pinguescere.

FIGURARUM EXPLICATIO,

Sternum abscissum & elevatum, tum mediastinum & pulmones, cum diaphragmate oculis subjiciantur.

FIG. I. Ex Vesalio.

- AAA. Sterni, illique comexarum cartilagineum interior superficies.
 BB. Vena & arteria mammaria sub sterno descendentes.
 C. Glandulosum corpus Thymsus dictum.
 DDDD. Mediastini divulsæ latera.
 EE. Intervallum inter utramque Mediastini membranam, quod nascitur post ejus à sterno divulsionem.
 F. Protuberantia Mediastini, ubi cor situm est.
 GG. Pulmones.
 HH. Diaphragma.
 I. Cartilago ensiformis.

FIG. II. Ex Veslingio.

- A. Nervus diaphragmatis sinister.
 B. Nervus ejusdem dexter.
 C. Membrana diaphragmatis superior aliquantum separata.
 D. Substantia carnosæ diaphragmatis nuda.
 E. Foramen pro gula descendente.
 F. Foramen pro vena cava.
 GG. Pars membranosa sive centrum diaphragmatis.
 HHH. Portiones seu appendices ejusdem, inter quas arteria magna descendit.

FIG. III.

Corpus glandulosum ad laryngem situm exhibit.

- AAA. Glandule laryngis comata.
 B. Vena jugularis portio, ex qua duo ramuli progressi, per substantiam glandularum discurrunt.

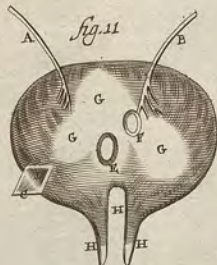

Thymi
quod 1

THYMUS adnascitur ei in jugulo, inter divisiones arteriarum & venarum subclavium, thoracis summa parte, cui vulgo in figuris appingitur, à similitudine Thymi folii dictus, non à *Thym*, quasi in perturbationibus animi *fatis* & spiritus intra glandem illam in vena cava ebulliat ut effervescat, sicut explicat *Riolanus*; nam in corde effervescit cruor, hic transit nec moratur, quum rari rari nulli fit conspicui in Thymi corpore nisi nutritionis liquor aliquid ex arteriis relinquantur. In pueris & embryone, passiohis minus obnoxius, major thymus & numero actus, in adultis facile ex candescentibus exsiccatus conspicitur & contractus. Est autem corpus glandulosum, molle, spongiosum & album, (Aliis lactes, pars nempe in vena cava expressita) triplici glandula in fœtu distinguitur satis magna. In adultis extenuatur absumpta per calorem humiditate. Vidi tamen in Cetaceis magnum, ex quo plures alie glandulæ diffundebantur utrinque circa mediastinum & pulmonem latera.

Cavitatem manifestam & capacem in medio thymi Hafnix 1652. observavi. Quæ etiam postea iuxta *Graefio*, humore limpidio repleta.

Ejus vasa.

Vasa sanguiflua per Thymum transeunt, nulla tamen in dissecta ejus substantia manifeste cernuntur. Nervi à 7. pari & flexu subclavio,

Lymphatica vasa vidit frequenter *Wharionus*, per hanc partem decurrentia & in venam subclaviam sese exonerantia. Utrum vero ea omnia per capillaria in hujus glandulæ substantiam terminentur, dubitat, an potius illorum aliqua ab aliis partibus oriunda per eandem tantum labantur, quo rectius è thorace in venam perveniunt. Prius similibus vero, ob ductum ibidem observatum, & lympham in eo repletam.

Ufus.

Ufus igitur *Thymi* est 1. vasa ibi ad cecidentia magna, venam cavam & arteriam magnam, eorumque ramos ad brachia & scapulas proficientes, follicle.

2. Et ob tutelam, aut fieri solet, & ne vasa ab offis attacku lædantur.

3. Ut fit quasi cordis tegmen & munitimentum, obvallare enim cor vidi quo cœtus contra injurias externas indigebat, adhuc quiescens. Ideo major illi thymus, sicut & Turfioni, ceterisque aquaticis ob externum frigus.

4. *Wharionus*, ut præpararet hic & siccarentur materia nutritia in usum nervosorum partium. Per nervos enim liquorem nutritivum inquinatum exspuit, eundemque deputatum per nervos resumi. *Charletonus* vero è ductu thora-

cico

cico excipi, qui glandulæ huic vicinus est. Discrimen tantum nervorum huic advertere non licet, ut alii vehant, alii revehant. In adultis spermaticæ partes, majori ad robur nutrimento indigentes, carent hoc usu, quia decrevit thymus & exsiccatur *Galenus* quoque observatio.

5. Dubitat *Linnaeus*, an feriant pulmone & antequam obliteretur foramen ovale, huc concedant excrementa cordis fuliginosa.

6. Lacteo thoracis ramo sustinendo infervit, qui sub thymo claviculam ingreditur. Hinc durior & siccor in adultis, ut majus robur adultiori lacteo suppetat. Huic & in tenerioribus subsidio est. Nam & in thymo catelli copiam lactis puri effluxisse vidit *Desjussius*. Infantum quoque & recens natorum thymus lacte turget, quod nos observavimus, & ante *Harvejus*, *Schneiderus*, *J. D. Horstius*. Sine dubio ex lacteo thoracico illuc divertit chylus, ne copia oneretur subclavia vena.

CAP. V.

DE PERICARDIO ETHUMORE
IN EO CONTENTO.

PERICARDIUM aliis cordis involucrem, capsula, arcula, *Pericardium*, camera, panniculus, &c. membrana cor totum cingens, *dicitur quid?* cuius ideo figuram æmulatur, & magnitudinem superat; sed tantum à corde distat, quantum satis est pro motu cordis & humore, qui in hac capsula continetur. Desussit pericardium in quodam discipulorum suorum testatur *Columbus*. Foran cordi arcuè connexum, quod in agnello mihi vidi, & in homine *Fr. Sylvio*. Cum mediastino unam membranam constituebat in cadavere à me secto. Deest quoque in echino terebri.

Oritur ad basin ex tunica vasa cordis centigebus, quæ à *Ortus*, pleura (nam inter basin cordis & pericardium hæc tunica non adest) ubi propter eadem

Quinque foramina habet: nempe pro venæ cavæ introitu *Foramen*, & exitu, & pro reliquorum valorum trium egressu. *Situ* magis ad sinistrum latus spectat, quam ad dextrum; *Situs*, & ad priorem partem, quam ad posteriorem.

Connexitur orbiculatum mediastino plurimis fibris, & vicinioribus partibus, præcipue diaphragmatis circulo nervo firmiter adheret, quod homini singulare: nam ab eo in canibus & similibus distat, item in aliis animalibus omnibus.

Super-

Superficies. Superficies externa est fibrosa, interna lubrica, & utraque sine pinguedine, nisi raro, quod in præpungit vidit *Lindanus*.

Substantia. Substantia crassa & dura est, tantoque pulmone durior, quanto ossis mollior. Unde *marfapia* inde coacta quosdam vidit *Blasius*.

Vasa. Vasa. Venas parvas habet, infra à phrenicis & supra ab axillari.

Arterias nullas facile apparentes: forte quia alias cordi vicinum est, habere tamen certum est, quamquam obscuriores.

Nervos minimos, à recurrente sinistro antequam ascendat, & septi ramulis, idque sine sensus gratia, qua indigebat, sive, si credimus *Williso*, ut se contrahat, & expellat noxia in cordis tremore.

Lymphaticis rami huc sparguntur ex trunco ad cor descendente, ut nonnulli lymphæ superflue ad thoracicum mittant. Quorum constitutione ferè ut nimia aqua pericardium opplatur, magno cordis damno, rectè suspicatur *Rudbeck*.

Ufus. Ufus I. Cordis esse domicilium firmum, ne illud in motu duriores partes tangat. II. Ut in eo continetur

HUMOR SEROSUS vel aqueus instat urinx, imò & in foetu; ut patet ex sectionibus vivorum & mortuorum: in aliis tamen plus vel minus; in hæcticis exiguus est & flavescens, in Pleuriticis subinde purulentus, observante *Salmasio*.

An humor serosus in pericardio omnino reperitur? Hic humor in omnibus animalibus naturaliter constitutus, tam vivis quam mortuis reperitur, imò & in foetu; ut patet ex sectionibus vivorum & mortuorum: in aliis tamen plus vel minus; in hæcticis exiguus est & flavescens, in Pleuriticis subinde purulentus, observante *Salmasio*.

Cur ille in mortuis refrigeratis partibus densatur in aquam. In mulieribus, pueris & senibus ob caloris debilitatem uberior.

Ejus si nimia copia ferit, palpitatione cordis, & inde suffocans mors sequitur: Si absumtio, tabes. Regenerari tamen posse, in iis videmus quibus læso pericardio copiosius effluxit; nam in *Johne Savio* ligatione fasciato pericardio, aqua singulari pulsibus cordis, & vulnere profiliit, cujus tamen cura *Cl. Veslingii* feliciter successit.

Unde oriatur, variorum varix opinionones sunt. I. Eorum est, qui ex vasis cordis immitti volunt, siquidem palpitationem ex copioso humore phlebotomia curat, volunt

voluntque ob fervorem cordis ex primi humorem aqueum: ut in ligno tunc. Huic affinis est *N. Massa* opinio, quæ ex colamento sanguinis venientis ab hepate ad auriculam cordis esse statuit. cui non absimilis est *Hofmannus*, qui partem ferè eam contendit, cum sanguine ad Cor adscendentem; sed cum ejus motus sit continuus, à tanto humore affluxu periculum non leve emergit. Tæco robustiores, quibus celerius moveretur sanguis, minus aque habere.

II. Alii, inter quos & videtur esse *Hippocrates*, volunt ex potu esse, cujus pars aliqua roris modo penetrat ex aspera arteria in venotam.

III. A materia aquosa seminali in prima generatione; sicut à statuoasi aër in auribus opinatur.

IV. Huic affinis est *Fasolini* opinio, qui vult esse portionem perfectissimam, selectam, omnibusque numeris absolutam, humoris serosi ab ipsa natura transmissam, primigenio forsàn ortu, per venas & arterias delatam, præter potus aliam partem, de qua *Hippocrates*, & ipse habet experimenta.

V. Ab excrementis aquosis tertie coctionis.

VI. Ex saliva delabente ex glandulis linguæ in tracheam, inde vero in arterias & cor.

VII. Ex cordis adipe, agitatione in aquam converso.

VIII. Ex aëris inspirati crassiore portione in aquam versa.

IX. Et ultima, quæ nobis verisimilis est: ex vaporibus & exhalationibus humidis, ab humoribus cordis foras à motu & calore protrusis, & ad pericardium densitatem pulsis.

X. Ex lymphaticis exsillare, dubitare non debemus, si copiosior sit, & tenuiores illorum sit tunice.

Ufus I. Cor humectare & refrigerare, motumque faciliorem reddere. Unde quibus absumptus est, cor torretur: quod *Casimiro Marchioni Brandeburgico* evenit. Et juveni illi Romano apud *Paravolam*, *Hofmannus* hic contrarius, stimulum caloris esse contendit; sicut fasciculus stramineus quo diuturnior sit, à fabricis aqua mergi solet: & ligna quo felicius ardeant, humore tinguntur. sed iste fasciculus ab aqua conservatur, quia humidum & tenacius redditur subiectum, ne absumatur. Calor autem cordis humido radicali conservatur, & affluente continuo sanguine, nec stimulum ab aqua, qui in vivente corpore frigida non est, petit: qui in senibus aliquoquin foret vegetior.

II. Ad adipis concretionem facere.

III. Ut cor innatando minus grave fiat, & in nullam partem impingat.

IV. Pe-

IV. Pericardium humectare, quod ex *Hippocrate* explicat *Lindannus*, ne scilicet inflammetur, cuius exempla adduximus in *Libro de Morb. Lymphat.* Humectat enim cor & membranas. De utroque *Cous* accipiendū.

Barbatus negat Cor viviifici nectaris fontem humectatione indigere. Sed aliud exempla testantur. Ne pericardio pleuriticorum ne hac quoque parte inflammentur, prospici debuit. Non aliunde melius quam pingui hoc & aquoso. Pinguis quidem facile inflammabilis. Non item si aqua jungatur ex *Hippocrate*. Et aqua pericardi, sicut reliquarum partium lymphæ, pura aqua non est, sed pinguior aqua.

HUMOR quoque IN THORACIS CAVITATE communiter reperitur, similis cruori aquæ permixto, quo thoracis partes oblinuntur, ne nimium calefiant & exsiccentur. Hinc latere Salvatoris aperto, sanguis & aqua effluxerunt, quod ex subitaneo fluxu mixtura cruenta & Authoritatibus Veterum fusc in Disseratione de latere Christi deduximus, contra *Laurentium*, *Ariam Montanum*, *Bertinum*, *Nancelium*, *Pozam*, *Tremellium*, *Bezam*, *Syrinum*, *Grotium* aliosque, qui ex pericardio derivarunt, & contra *Collinum*, *Tarnovium*, *Brentium*, *Laurenbergium* recentiores, antiquiores vero *Cyprianum*, *Prudentium*, *Brigittum*, *Vidam*, *Samazarium*, *Vigerium*, &c. qui ex vas cordis lesis eandem advocarunt. Nihil autem est *H. Laurenbergii* obiectio, inopiã causantis, quia 1. sufficeret copia naturalis quum copiose fluxisse nusquam dicunt sacri Annales. 2. Augeri potuit ultimo illo vitæ discrimine non repugnante corpore ejus perfectissimo, quod in nostri redemptionem temporariorum obnoxium passionibus, ipsam quoque mortem subit. 3. Aliquando adeo copiosam hic observavi Patavii aquam, ut inстар crumena magna, diaphragmate depresso propenderet. *Falsolum* in vulneribus thoracis (interioribus illis) per 30 dies aliquando quinque eminas humoris aquei collegit unoquoque die, quæ in phlegmone membranarum exsiccabatur diminebaturque, quo sublato, copia redibat.

In puero Parisiis, me præsentem, variolis extincto, copiosa quoque reperiebatur, sed colore viridi, de quo alibi.

DE CORDE IN GENERE.

COR in currendo ob motum dictum quibusdam, forsitan à Græcorum *κῆρ*, à *vita vivo*: Græcis *κῆρ*, nostris *herte*, quasi *in ego sacrum*, pars princeps animalis est, qua nullum animal carere visum est, teste *Aristotele*, & ex cujus lesione animal ferè statim moritur, quia vitæ fons est, & spiritus vitales elaborat, & per arterias à se ortas, per totum corpus distribuit. Exempla tamen vide apud *Schænkium* de cordis absentia. Vide & *Gellium* lib. 16. cap. 15. *Galenus* viciatimas refert ad aras corde exsecto clamatæ, & *Verulamius* hominem, postquam cor esset avulsim, & in carnicis manu, tria aut quatuor verba precum pronunçiasse. Extra sine corde bis inventa, Cæsare sacrificante, teste *Plinio*, *Obsequente*. Illorum vita à reliquiis sanguinis arteriosè perduravit. In extis autem latuisse potius cor quam deussit suspicatur *Spigelius*, qui in struthiocamelò tantum adipem vidit, ut facile imposuisset avi deussit cor. Forsitan à *Dæmone* suffuratum, vel à sacrificulis. Horam sine corde vixisse ranas videre *Bartholinus* Pater, *Boylens*, *Borrichius*.

Non ex quavis lesione animal statim moritur. Patitur enim cor omnis generis morbos. 1. *Putredinem*, teste *Galenò* in febre pestilentiæ & putrida. 2. Tabem, auctore *Plinio*, exsiccationem instar pyri tosti *Jordanus*, totum immoderato calore absumptum, apud *Tulsiūm*. 3. *Inflammationem*, ex qua tamen non posse diem naturale transire, experientia in *Leçtore* quodam didicit *Saxoniis*. 4. *Ulcera* sordida & cava invenere *Fernelius*, *Tricavellius*, *Riverius*. 5. *Tumorem* varia genera. Durum in sinistro ventriculo *Cardinalis*, ovi magnitudine, vidit *Columbus*. Tuberculum nigrioris carnis *Benaventus*. Alia habent *Massa*, *Hollerus*, *Banholmus*, *Faubertus*. Ego in bovini cordis parenchymate sinistro abscessum ovi columbini magnitudine nuper deprehendi, duplici tunica, sero & pituita repletum.

In exterioribus *Gehnerus* carnis exsiccationem in basi ad unciam unam & sex drachmas. Membrana circumdans undique erosa apud *Bavium*.

Vulnera quoque ad tempus pati, historice docent. *Parvus* vulnèratum ad 200 passus currisse. Antiquam sagittam cordi infixam cervæ gestavit apud *Fasciolum*, *Th. Wegam*, *Alexandrinum*. De cervo, quem in venatione sclopo per-

utrumque ventriculum cordis transfixerat Re. Danie Augu-
stissimus *Fridericus III.* in *Historiis* narravit spatium 50.
concessisse antequam concideret. *Galenus* leporem fauciatum
ad teli iactum perrexisse vidit. De studio Ingotiadicen-
si *Senertus*, *Jonstonus* de utroque cordis ventriculo tran-
sverbato, & *N. Mullerus* de milite xv. dies post acceptum
in corde vulnus superflite, tabulam Groningæ suspenderit.
Heer plura exempla à se scribit, & *Tulpius* duos dies
vixisse vulnertum in dextro sinu. *Glandorpus* post *Sanctio-*
vium refert, quod cor coniculis instrumento acuto fit perfor-
atum, vivo permanente animali ad multos menses.

Not. igitur. 1. Cor morbos pati, sed quia à remedii lon-
gius dilat, perferre aequa non posse. 2. Monente *Galeno*, si
ad ventrem pervenerint vulnera, mori necessario, si vero in
substantia consistant, posse diem & noctem supervivere, sed
oborta inflammatione interire. 3. Dextrum ventriculum
tamen facilius sustinere, quia ex sinistro, vita totius depend-
et. Per 5. dies pervixit quidam *Hafnia* angusto vulnere,
quod forsitan ob dextri parietis crassitiam interea clausum
fuerat, ut circulato fieret. 4. Utrumque posse brevi tem-
pore, si vasa sint illesâ, quibus motus sanguinis continua-
tur.

Numero cor unum est. *Theophrastus* scribit in Paphlago-
nia perdicibus bina esse corda: ejus etiam in homine ex-
emplum refert *Galenus* in Administrationibus Anatomicis.
Et observatum in alio à *D. Clelia* narrat *Riolanus*. *Plazzo-*
nus pariter apud *Rhodium*.

Cor quare
in medio

Situs ejus est in medio corporis, si crura non consideren-
tur, ut in brutis fit; in quibus cor medium est, ob mobili-
tatem & securitatem, & in thoracis quoque medio, ubi à
pulmonibus undique fere cingitur. Est autem cor, quo ad
basin exacte in medio; ut sanguis nutritius cum spiritu, in
totum corpus commodius distribuat.

Error vulgi
cor esse in
sinistrala-
tere.

Motus tamen ejus magis in sinistro latere periclitatur.
1. Quia in sinistro ejus ventriculo spiritus vitalis conti-
netur, & à sinistris est arteria magna: hinc vulgus putat cor
in sinistro residere latere. Præcti vero sinistro lateri cordia-
lia epithemata applicant.

Cur apex
cordis sini-
stralis
cines?

2. Quia mucro cordis sinistrum spectat, sub leva papil-
la, ut diaphragmati cedat: ad dextram vero declinare non
stravimus potius; ob venam cavam, ibi per medium thoracem ascen-
dentem. Interdum cordis superior pars ad sinistram vergit,
in quibus hominibus sinistra pro dextra est, si credimus
Mossæ. Visum id in quadragenario, & in Regina Matre à

Rio-

Riolano. quæ vero cor in medio exacte habent, sunt ambi-
dextri.

Magnitudo. In homine quoad proportionem majus est
cor quam reliquis in animalibus, uti & cerebrum atque es-
par. Ordina riæ nature lege in longitudine sex transversos di-
gitos æquat, in latitudine vero quatuor. Alioquin magnitu-
do variat pro ætate & temperamento. Frigidiores enim &
timidi cor magnum habent, calidiores & audaciores minus,
de quibus videndus *Donatus*. Hinc *Aristoteles* affirmat de
timidis animalibus, ut in lepore, cervo, mure, hiena, alimo,
muletâ, &c. quod cor magnum in proportionem habeat.
Ægyptii Physici olim, ut liquet apud *Herodotum* in Euterpe,
de cordis magnitudine hæc somniantur. Cor eorum, qui
nulla morbi violentia depauperantur, quotannis pondus dua-
rum drachmarum assumere, usque ad quinquagesimum an-
num, asservere; ita ut quinquagenarii hominis cor pondus
centum drachmarum habeat: à quingagesimo autem annu
ad centesimum usque motu retrogrado quotannis duarum
drachmarum pondus deponere, donec simul cum vita eva-
nescat, asfirmaverit.

Figura est conoidalis, quia in mucrone exit. Bifidum
cor in *Historiis Rarioribus* adduximus: Trifidum *Amseloda-*
mensis. Turbini comparat puerorum *Limbanus*, metæ *Vesling-*
ius, pino *Riolanus*. Inversam figuram in scombo vidit
Boyleus. Pars suprema ob vasa sibi referat latior & rotunda,
quamvis non exacte, dicitur basis cordis, radix vel caput: pars
infima acutior dicitur conus, mucro, vertex, & apex
cordis. *Hippocrati* extremum & cauda. Anterior cor gibbo-
sus est, posterior magis simum. In contractionibus totum
cor est oblongius, secundum quosdam, aliis contractus &
latus, in dilatationibus maximum & globosum, de quibus
nos infra accutur.

Connexio est cum mediastino & diaphragmate per peri-
cardium; et cum aliis partibus, per vasa basijunguntur. *Connexio*
Mucro ipse liber est, instar campanæ pendulæ, ut facilius
retrahi possit ad suam basin, vel ad latera moveri.

Substantia est primo membrana seu vesicula in fetu,
deinde à materno sanguine accrescit caro vel *massa* *serena*
solidum, crassum, denium. 1. Ad sustinendam motum con-
sistentem, munimentis loco, & fortius impellendam fan-
guinem ad diffusa totius corporis loca. 2. Ne spiritus subti-
lis & luminosi in mobili sanguine etiam contenti cum ca-
lore innato exhalent.

Si fat longa elixatione eliquetur, deinde à basi ungue lac-

Majus cor
in quibus
reperiatur?

Cor sub-
stantia cor-
dis ad ea
crassa?

cerata avellatur, observavit *Limbanus* non tantum ex meris *nervacinae fibris* solidissime compactam, sed & a *lycas* deorsum cochleato profusis ductu circumductas ac fine ad mucronem.

In dextro latere minus crassius paries, quia ad solos pulmones sanguinem mittit, nec ita fibrilem habent sanguinem venosum. *Saisfiri* lateris robur majus ob validiorem motum in pellendo sanguine ad totius necessitatem. In mucrone spissior caro & durior, ubi fibræ colliguntur in basi dispersæ, non tam quia moveri non debuit, ut *Riolano* visum, quam quia liber est, totum cor velut compendio stringens, vasibusculisque destitutum. Observatione *Stenonis* medium mucronis punctum, vel seclitum in medio intortatum fibrarum centrum, adeo est tenue, ut acicula vis æquet caput, cum non nisi exterioris membranz cum interiore ibi fiat concurfus. In basi non tam mollior, quam tenuior, cui vasa annexa & auriculæ firmitudinem compensant. Caro autem hæc, fibræ habet omnis generis, invicem adeo commixtas, & compactas, ut non perspicue censantur, partim ad robur, partim ad motum. Fibræ enim hæc tenis omnes in cordis systole constringunt ventriculos & interiora latera, ut sanguinis protrusio adjuvetur.

Tunica.

Tunica non facile separabili vestitur hæc substantia, ad ulteriorem firmitatem. Hanc nasci ad extremitatibus fibrarum dilatatis, & circum carnem obductis, ex malo aurantio suspicatur *Limbanus*: cui adnascitur ratione materis, non efficiens

Adeps circa cordis basin (non facile circa conum, quia hic ab humore pericardii humectatur) 1. ad venas circa cor inungendas, 2. & cor humectandum, ne ex motu excidatur. 3. Pericardii aquam calefaciendam, ut renus adeps, ex conjectura *Jo. Dan. Horstii*, interdum eo adipe plane occultatur, quod observarunt *Spigelius*, *Riolanus*, *Fessinus* in Principe *Luxemburgico*, ita ut imponat astantibus ac si eor plane absit.

Interim recte dixerunt *Aristoteles*, *Galenus*, & *Avicenna* circa nullam calidam partem, ut cor, epar, arterias, venas, &c. coire posse *non minus*, pinguedinem: hæc enim facile a calore liquatur. Interim *non minus* adeps multum a *musculo* differens, substantia, consistentia, loco, ut ex *Polluce*, *Suida*, *Erethiano* aliisque demonstravimus in *Indicis Anatomis*, quam secundum magis & minus tantum differre contra *Jasolumm* urgeat *Ant. Alvarez*: cum difficulter liquetur, adnasci potest. Qui ad candelam stridet ob aquam, anno-

annotante *Jasolino*, substantiam, quæ nec cito coeat, impedit: ut *minus* non fit quod a calore cordis non liquetur. Adeps autem circa cor nascitur, vel quia cor durissimum crasso sanguine, ex quo generatur serum, nutritur; vel quia sordis excrementitiæ a corde nutritio proveniunt; vel quia sanguis multum agitur, sicut ex forti lactis agitatione butyrum extrahitur, quod *Achillinus* voluit.

Vasa. Venam habet cor, quæ coronaria dicitur, quia in *Papa* orbem cor amplectitur, aliquando gemina. Hæc a cava oritur extra ventriculum dextrum, circa cujus basin excurrit amplo ductu ab auricula dextra, & patente meatu sese extoriorum circumducit ad sinistram auriculam, quam non ingreditur, sed in parenchyma cordis deflectit. Hinc ramos spargit deorsum per superficiem cordis, & per sinistram plures, quia densior ibi est caro. Valvula affigitur in exortu ejus semiauricularis, quæ ingressum sanguinis in dextrum ventriculum concedit, egressum denegat.

Usus. Ad extimæ partis nutritionem facere crediderunt quidam, quia minor est, externam tantum superficiem preperat, & cor arterioso sanguine nutritur. Alii ad totius cordis nutritionem destinant. Transcolando sanguini ad sinistram ventriculum cordis ablegavit *F. Licetus*, quod miror, quia 1. exilis admodum, 2. externa preperat: 3. a cava, non ventriculo dextro, exterior oritur. Agnovisse eandem viam *Botallus* videtur, in cujus sententiam inquiri *Walens*. Alii ut *Riolanus* non tam nutritioni quam adipi reparando dicantur; sed 1. protenditur longius quam adeps. 2. nulli in adipe ex illa ramuli comparent. 3. Adeps a vaporibus cordis sine venis potest generari. Verus coronariæ venæ *Usus* est, qui reliquorum venarum, sanguinem nempe ad nutritionem cordis remeantem ad dextrum ventriculum iterum reducere, quo fitus valvularum non ducit, & inepertudo sanguinis hujus ad nutritionem parenchymatis solidioris.

Arterias duas habet coronarias a magna, basin imprimis, cingentes, indeque ad conum dispersas, ibidem in exortu, antequam pericardio excidat, valvula donatas prohibente, sanguinis regressum. Per has, quia moventur pulsantque, sanguis ad nutritionem cordis & auricularum deferitur, sitque quædam sui generis *circulatio*, ut tradit *Harvejus*, singulari a majori circulo, ex ventriculo sinistro ad arterias, ex his in venas coronarias, ex quibus in dextrum sinum labitur, iterum in sinistram per pulmones compellendus.

Remanentem autem ad nutritionem sanguinem, non per venas

FIGURÆ EXPLICATIO.

Cordis in corpore situm, vasorumque quorundam ex eo egressum monstrat.

- A. Cor in situ naturali pericardio inclusum.
 B.B. Pulmones.
 C.C. Diaphragmatis pars nervosa.
 D.D.D. Ejusdem carnosa portio.
 E. Vena cava portio supra cor, superior a petens.
 F. Ejusdem vena pars diaphragma penetrans.
 G. Arteria magna à corde emergens.
 H.H. Ejus rami Carotides.
 I. Macro cordis sinistrosum vorgeus.
 K.K. Nervi sexti à conjugationis, à quibus recurrentes oriuntur, quique ramulos pericardio & cordis distribuunt.
 L. Auricula sinistra.
 M. Auricula dextra.
 N. Vasa pericardii.
 O. Cartilago scutiformis.
 P. Musculorum laryngis propriorum pars primum in situ.
 Q. Ossis hyoidis situs.
 R. Affera arteria.
 S. Arteria axillaris, circa cujus exortum nervus recurrens dexter incipit.

venas omnem remeare, sed per parenchyma particulas ejus transfundere in ventriculos, & fermentationem excitare in generatione sanguinis arteriosi credunt aliqui, imprimis *Hogelandus*. Sed 1. fermentatio, si aliqua addit, fieri postea à reliquiis in foveis contentis. 2. Coronaria vasa ad ventriculos non pertingunt. 3. Transfusio per carnem duram, compactam, in sano latu difficilis, nisi sanguis fuerit serosior in corpore raro. 4. Cur non transfundat sanguis per cutem quibuldam locis tenuissimam? 5. Nulla particula in carne remanet, nisi ad nutritionem ejus destinata.

Lymphatica vasa, quæ cor egredientia, mediis glandulis sociata, supra aortam lacteo thoracico inferuntur. Ut lympham ex cordis parietibus revehant, Cordis ipsius ventriculo dextro lymphæ ex axillari infunditur, de qua *Libell. 1. de Venis* plura.

Nervulos quoque à sexta conjugatione obscuros, tripliciter locos insertos: Uno qui terminatur in ipsum Cor ejusque basin



fin præcipue: altero qui in auriculas; tertio per vasa ejus majora, ad facultatem sensitiuam, non motricem, ut voluit *Picolbomineus*, & post eum plures alii. *Carolus Iulio*, *Plempius*, *Higlmorus*, *Regius*, quia dissecto nervo cor tamen movetur: imo exemptum è corpore coretiam movetur. Minores quoque sunt nervi quam pro tanto corde movendo, circa basin fere aut extrema diffeminati.

Quomodo ad cordis motum nervulus concurrat ex ingenio aperit *Caresius*, nempe differtente & confringere omnes introitus; & inde mille differentias spiritibus indere, sicut calor lampidum à chymicis varie temperatur, quatenus magis minusve aperitur modo illud orificium per quod oleum aliudve flammæ alimentum se debet recipere, modo illud per quod fumus elaboret. Sed quomodo omnes introitus dirigit nervulus, qui ad omnes non pertingit? Calor enim in furnis omnia permeat. Et quid in vesicula conceptus primi motum concitavit? Aptius *Willisus* vibrationem à fibris, à nervis vero motus sive actionis instinctum dependere. Nervos plures cor non habet, sed magnum fibrarum contextum nervis similiam, quas pro nervis habens *Aristoteles* forsan, cor dixit principium nervorum. Sed id materialiter verum esse potest, non formaliter. In corde tamen suillo nervorum propagines vidi versus cornum implicatis ramis à septo ad parietem ventriculi trajectas.

Error Fallopi.

Falsum tamen est, quod habet *Fallopius*, per cordis basin dispersi multam cohortem nervorum, & quasi reticularem plexum: vidit hunc quidem etiam *Willisus*, sed antequam Cor ingrediatur: non enim animalis est cordis motus, cum cor non sit proprie musculus, sed naturalis: nobis enim etiam non volentibus cor movetur, & in festo ante pulsat, quam facultas animalis immitatur. Et *Galenus* negavit cor esse musculum. 1. Quia omnis generis fibras habet. 2. Quia musculus est motus voluntarii instrumentum. Quod si vero quis dicat, cor esse musculum motus naturalis, improprie huic locutioni non repugnabimus: & ita verum esse potest *Hippocraticum* illud, cor esse musculum. Desinit enim hunc, carnem in orbem circumactam. Musculum referre alius visum, quando diutius est elixatum, tumque non unum esse, sed plures musculos ob motus diversos in se contractos. Alii musculum concedunt in sua specie, ut diaphragma, quod perpetuo movetur. Rectissime omnium *Walsus* non musculum appellat, sed contrahi in motu sicut musculus per fibras carni intertextas & ventriculis im-

An cor sit musculus?

primis,

primis, ad locum musculi temporalis in insipientibus. *Hippocrates* vasculum musculum vocavit non ratione nervorum, à quibus præcipua musculi denominatio, sed carnis spissamento. Hinc *Limannus* ex eisdem sententia, musculum vocat, actione non tendine: sicut enim actio musculi perficitur contractione & laxatione, ita & cordis. *Willisus* analogiam habere cum musculis.

Cor vere esse musculum nuper *Stenonius* noster probavit ex totius nova structura, & fibrarum fabrica. Quia 1. eadem habet quæ alii musculi, arterias, venas, nervos, fibras, membranas, nullum aliud parenchyma. 2. Omnes fibræ cordis medie carnosæ, extremis utrinque tendinosæ, quod commune omnibus muscularum fibris. 3. In corde, ut in alio musculo, villorum uniformis est ductus: omnes enim circa mediam fere carnem incurti inflexi nullos constituunt angulos, nisi cum tendine utrinque. Una eademque omnium in sinistro ventriculo occurrentium villorum inflexionis est ratio, ut conus in stellarem figuram resolvitur, in hunc modum:



Fibræ primæ in concursu orificii sinistri cum dextro, cum à basi tantillum descendente, illico intortæ sub reliquis sinistrorum feruntur: se sequens semper fibra præcedente tantillo longius descendit, antequam incurvetur; incurvata vero sequentem subit itidem, quæ infra prioris inflexionem inflectitur. Ex schemate sequenti clarius hæc intelliguntur:



Adeoque fibre cochleæ instar à dextris fibrosorum ad conum descendunt, & reflectuntur à sinistro in eum sursum ad dextram, quod in corde librorum mihi *Stenonius* demonstravit; circa balin vero esse fibrarum principium & finem.

4. Ventrem constituit fibrarum media portio, seu cariosa.

5. Extrema carniū expicientes tendines in outis partim, partim in monticulis conspiciuntur, ubi & valvula componunt, & in arteriæ substantiam abeunt. 6. Membrana cordis propria transversò fibrarum ductu cordis fecit fibras, interque illas se infinuat, ut in aliis musculis.

Pro musculoso corde procedunt singula perbellè: sola motus diversitas obstat. Musculi enim ceteri ex arbitrio nostro moventur. At cor perpetuo sanguinis influxu, nobiscetiam invitis vel non cogitantibus, perenni motu agitatur. In fibris quoque diversitas aliqua notatur, dum descendendo & ascendendo varium situm habent. Oblique descendendo obliquas fibras *Pesalis* monstrant. Tales quoque diversis cordis motus in Sytole & Diastole requirebat, ut diversis contrariique motus perficerentur. Ex fabrica vero cordis nova, inter alia colligit *Lindanus*, quia cochleatim fit adductio, obiri cum minor negotio: docere enim mechanicos, singulare esse in cochleæ, ut minor vis ad ejus motionem proportionem requiratur, quam in ulla alia machina. Eodem *Lindano* consentiente, nihil inter motum cordis & musculi interest, nisi quod à causa efficiente sumitur, quia musculi motus proorsus pro arbitrio cordis cohibere non possumus.

Cordis temperies.

Temperamentum Cordis in activis esse calidum, imo calidissimum præ omnibus aliis partibus. Bæignus tamen calor est luminosus, non ardens, non exurens, si recte se habeat. Unde mirum non est, quod in viva sectione subinde non major calor in digito sentiatur, præsertim densiore cuticula, breviori mora & aere externo non preparato. Eundem calorem aliis partibus communicat, & ad nutritionem sanguinem arteriosum reddit aptum, quo calore in venis subsidente longiori itinere, necessario recurrere debet ad cor, ut eodem calore restauraretur. Vana autem est *Averrois* opinio, cor esse frigidum ob partes frigidâs, quas continet, vasâ & valvulas: nisi forsitan cor spiritu desitutum intellexerit, uti multi volunt.

Error Averrois.

Hirpidus thorax quid significet?

Hirpidus

In quibus vero calidus cor est, thorax hirpidus fit, & partes hypochondriæ vicinæ; itque homines iracundi & audentes sunt.

Rarius tantus calor est cordis, ut ipsū hirfutum fiat & pilis

pilis refertur, quale inventum in Aristomene Messenio ^{cor quid sit significet?} testibus *Plinio* & *Valerio Maximo*: & in Hermogene Græco, referente *Cælio Rhodigino*: & in Iatronibus quibusdam insignibus testatur se hoc vidisse *Bævenius*, *Lustanus* & *Muretus*. Tali vero homines audacissimi sunt, calidissimi & callidissimi, atque ut plurimum scelerati. Pitorum horum materiam esse lerosi humoris crassamentum, quod in pericardio habetur, docet *Riolanus*. Sed potius crediderim eam calidi cordis fuliginosa copiosiora excrementa, quod deinde quoque necum *Riolanus* idem approbavit.

In passivis cor humidum est, humidus nempe cute, sed musculis siccis, quia durius: nam diversitas humidioris sunt cute, quanto molliores. Rarissimum est cor ita fluidum esse, densum & compactum, ut concremari non possit, quale Germanici Druli filii fuit, aut cartilagineum, quale in scelerato quodam observavit *Riolanus*.

Ufus Cordis primarius

Ufus.

1. *Harvejo*, *Bæcio*, aliisque affectis, nullus alius est, quam ut sit animæ instrumentum, sanguinem venosum ab auriculis receptum in arterias urgens & transmittens, cujus æ ministerio toti corpori nutrimentum dispensat, potiusque pro juvenam auriculis adjungit, ut viribus pollens majoribus, auricularum defectum suppleat, seu imbecillitatem *Bæcio* judice, toti corpori famulatur, non aliter quam animus pulmonibus coctum & perfectum, sicut molitor grana sinistrum vero esse velut faccum qui recipiat sanguinem in pulmonibus coctum & perfectum, velut farina.

Ceterum secundarius hic est Cordis usus. Nam 1. Nutritionem debet preparari & calore perfundi vitali, quod nisi à corde, non habet. 2. Potuisset natura flos hunc transitum alio membro non ita laboriose conformato supplere. 3. Cordis tanta non foret necessitas. 4. Aliquid amplius in corde fieri, indicium est, quod venosus non nutritur antequam Cor ingrediatur.

Primaria autem Cordis actio est, ut fit

II. *Caloris fons*, unde in totum dispergatur, quo parte animatur & sustinetur. Syncope id docet & alii cordis defectus, quibus, intercepto cordis calore, labascunt membra & calore destituta torpent. Unde cordialia profunt, quæ excitant calorem cordis torpentem. Imo omnes partes frigent, quando cordis influxus intercipitur, & sanguis in calore remissior est antequam ad eorrecurrat. Sectiones vivorum

rum quoque monstrant, cor esse calidum, imo cor animalis exemptum, nuperque emortuum, digito calido vel alia re calente imposita ad se videtur redire & moveri, quod in columba, anguilla, salamone, homine observarunt *Verulamini, Constantinus, Harvejus* aliique. In quacumque aliam corporis partem injicias cordialia vel sanguinem juniorum, nec calorem nec vite inducias producere vides in Chirurgia Inferiora, nisi proxima per venas brachii aperta via perveniat ad cor. *Harvejus* quidem verum id esse concedit, si una cum venis, arteriis omnibus, contentoque sanguine accipiatur, alias potius calorem cordi advenire à sanguine, quem recipit, utpote omnium in corpore calidissimo. Sed

Fons calor est, tam ratione *corpulentia*, quam contenti *sanguinis*. Utrumque conjungimus. Non enim à sanguine solo calor est, ut voluit *Harvejus*, quia Cor antequam in ovo & fetu perfectum sit & ventriculus excavatum, calet moveturque, remanetque idem calor in eviceratis & dissectis cordibus. Qui affluit ex coronariis, nutritionis causa affluit & caloris conservandi. Nec sanguineque partes reliquae eo censetur calidiore, quod vas plurius vel sanguine magis abundans quocunque, sed quod arterias habent aëre cruiore plenas, dependenteque à cordis influxu, quo calet sanguis. Unde nisi per cor sanguis omnis transiret, nunquam calerent partes, quanteoque longius à corde recedit, tanto fit motu tardior & frigidior. Corde frigidiore frigeret partes, quantaquam sanguine repletas, tardus pulsus indicat. Verum quidem esse sanguinem cordi velut elyphinium oleum instillari sed nisi aëcentium sit elyphinium, oleum frustra est. Sic sanguis seu chylus instillatus calore cordis excitatur & augetur. Hinc is, si ex calidioribus consistet, facile inflammatur in corde, unde febris, vel si aquosior, frigidior sanguis fit, & univiersus corpus tale.

Nec à solo motu cordis particulari sanguis corque calent, ut voluit *Cartesius*, nam 1. atomos igneos motu excitari & moveri concedunt, qui à motu eliciuntur tantum, non producuntur. Inerat enim cordi calor institus, ante motum. 2. Multa moventur, quae non calent, ut aqua, nisi institum caloris principium habeant. 3. Ante motum calor inerat ab ortu semineo, qui continuo deinde motu *conservatur*.

Calorem excitari tantum in corde ab ebullitione, qua sanguis dilatatus & amplio rem locum requirit, foras propinpere cogitur, quemadmodum calx viva aësa aqua exardescit, & flores sulphuris mixti cum spiritu terebinthinae si parum incalcescant in ebullitionem effervescent, pro *Car-*

tesia

tesia argumtus probat *Velthousius*, quia 1. tam intensius alioqui calor in corde non reperitur proebullitione. 2. Cordis constantis & firma partium constitutio eo non est, ut tot annos ferendo sit tam aërem calorem. 3. Dignis in cor dissectum vivens immixtis non experitur tam immensum calorem. Nec pinguedo circa cor in illam duritiem posset concrecere. Sed notandum 1. cordis moderatum calorem sufficere pro chyli vel sanguinis infuso calore suscitando & augendo. 2. Perdurare illum diutissime, modo à novo chylu velut oleo, suggeratur fomentum. 3. Ebullitionem, si necessaria, exiguo etiam calore infuso, promoveri. 4. Infusum esse cordi proprium calorem, præter illum, quem sanguis vel chylus addit, ipse *Cartesius* non diffidit libro de *Homine à Schynio* edito, nam in poris parenchymatis contineri ignem quandam sine lumine, quo tam calidum fervidumque redditur cor, ut simul ac sanguis alterutrum ejus ventriculum intrat, illico intrumescat & dilatetur, uti experiri licet, si cujusvis animalis sanguis, aut lac in vas valde calidum guttatim detillet.

III. *Sanguinem* ex chylu *conficere* & alium circulatione *conservare* & *renovare*. Conficitur sanguinem ex *conservato* chylu, qui per lacteum thoracicum & axillarem, in *extremo* & *per* ventriculum descendit. Chylus ad cor pervenire *conficitur* lari sicut dicitur. Nam 1. Chylus ex Receptaculo per lacteum thoracicum subclaviis venis infunditur, ut docet insensio, quo etiam exsillat liquor lacteus flatuque perumpit, si ligatura thoracico lacteo injecta solvatur. 2. Ex subclaviis eundem chylum ad cor cum decurrente sanguine deduci, indicio est, quod nec sursum ad caput nec ad artus progressum valvula venarum ad cor ipsas tenent, sed idem alia experimenta *Paequetum* docuerunt. Quippe 3. Recti vivi canis corde & adherentibus, absterloque cruiore, albicans liquor intra venae caeve fistulam, circa dextrum ventriculi sedem effluit. 4. Venam cavam à diaphragmate ad jugulum aperuit, ubi apparuit liquor huius flens, separatus à sanguine. 5. A ramis ulque subclaviis infra pericardium intra venam subsidebat candidus liquor, plane similis chylu. Talem in vase prope cor gliris vivi dissecti vidit quoque *Motichemius* nosse. 6. Saepe fecimus Hafnia aliud experimentum felle & fistula excavata, quam, levi foramine facto, in lacteam thoracicam infra clavicas inseruimus, spiritum & aqua suffusa immixtis. Statim in tumorem attolli vidimus non hæc tantum vasa axillarem versus, sed axillarem prope cor, mox auriculam dextram, & ipsum dextrum ven-

tricum

triculum, tum ipsos pulmones per tumida flata & aqua venam arteriosam.

*Ex chylo
Receptaculo.*

Chylum istum cordi infusum eundem esse qui ex ventriculo ad Receptaculum chyli, exindeque ad lacteum thoracicum currit, variis indicis probatur. Nam 1. non à superioribus derivatur, quippe compresso collo Martibus nihil præter sanguinem videtur. 2. Si comprimamus abdomen, turgere vasa thoracis videmus, & ad subclavas deduci liquorem. Quod etiam apparet, si distindamus vasa, ab inferioribus sursum serpere. 3. Valvulae in thoracico sursum spectantes illuc ferri monstrant. Injuncto vinculo infra clavicular vel in medio thoracis, at ligatura sursum flaccescit thoracicus, versus inferiora tumet. 5. Qualis humor est in glandulis lacteis lumbis seu Receptaculo, talis quoque in lacteis thoracis conficitur.

*Chylus cordi
infertur
cur?*

Chylus igitur ex thoracico miscetur sanguini in axillari vena, & cum eo ad cor currit, ut ibi sanguinis naturam induat. Quia omnis chylus ex mesenterio hac fuit, nullus ad hepatis, quia vicia deficient, nullaque unquam venae lacteae ad hepatis deferuntur, nec in meseraicis rubris chylus demonstrari potest ad oculum. Nec alio sine cordi infunditur, nisi ut sanguinis signaculo muniatur pro nutritione partium. Neque *Riolano* concedimus, materiam fibrosam ex hoc chylo productionem, quae sanguini injicit moram, vel ferri fermentum sanguinis arterioli: nam 1. Sanguis incitamentum potius quam remora indiget. 2. Cur remora illa necessariae distributionis tempore, quando lacteae thoracicae turgent? 3. Fibrae in ventriculo ex crassioribus partibus alimentorum efficiuntur, ad omnem sanguinem necessariam. Neque solum nutritionem in corde peragi chyli, lymphae & sanguinis, aliis largimur, quam in axillari vena fieri scimus. Sed præterea aliquid chylo in corde accedit, sine quo inutilis est corporis nutritioni. Non *solus color*, quem à sanguine habet, deponitque partibus apponendum, resumpto candore, vel nigrum substituit in nimia coctione: sed coctio quaedam à calido viscere primum subitanea non multum immutato chylo, qui rubra veste indutus per corpus labitur, ut antequam nutriti deparetur in viceribus percolatoriis. Hinc in venesectione saepe chylum cum sanguine exeuntem vidimus. Experimentum quoque suggerit *Lomerus*. Si canis probe saginato post 4 vel 5 horas vena jugularis aut arteria carotica incidatur, dein totus de corpore sanguis effluat, & in variis valculis receptus refrigeretur, mox chyli lactescens ingens copia à cruroe coagulato secedit eique innatet:

è con-

è contra si eodem modo tractaveris jejunum animal, in cruroe nihil chyli separatur ut apparet.

Deinde post primam circulationem ulterius perficitur, suo privilegio gavifurus. Modum, quo sanguis nutritus in corde fit, *Cervillae* coctura docet & illustrat. Ad hanc polenta ex hinc fatis candido, aqua, lupulus & fermentum concurrunt. Chylus polentae, lymphae aquae, lupulus sanguini priori respondet, cor lebeti calido. Miscetur singula in axillari vena, sicut in vasculo, coquuntur verò in corde cum lebeti, & pro vario cocturae modo colorem varium acquirunt, sed à candido ad fuscum seu ruborem declinantem. Cetera quae ad perficiendum requiruntur, postea dicentur.

Non igitur mixtura sufficit, non liquores, sed Cor calidum coquens necessarium. Hinc *Glossino* Harvejano non credimus, sanguinem vitalem in corde esse agens principale sanguificationis, cordis vero ventriculos & arterias illi solum esse auxiliatrices. Experimentum, quo id confirmat, minus est validum. Jubeat evelli protinus laxi animalis cor, sanguinemque inde omnem elui, ac mox dum etiamnum calet, chylum aut lac in ventriculos ejus infundi, ut expectantur illum neutiquam immutari. At alia est cordis ratio in corpore suo locata, alia exempti, cum reliqua ad sanguinis confectionem necessaria huic dengerent. Nec sane ventriculus exemptus cibum concoquit, nec pes amputatus ambulat, nec oculus erutus videt. Nec fermentum in corde residuum sufficit, sicut contra *Mearam* suspicatur *Lomerus*, quia alia desinat in qua fermentum agat, & ventriculus vitalium, qui totus fermentum, lac coagulat, in se nihil operatur, nisi in proprio haeret coque.

Cor igitur princeps est sanguificationis organum, quod *Cer* esse olim variis & veterum auctoritatibus & rationibus probavit princeps *Aristoteles*, quem hic defendunt *Hoffmannus* & *Limbanus*, *Magnum*, pluribusque *Conringius*. Certe nulla pars præter Cor huic muneri apta, quia 1. omnem per thoracicum lacteum accipit sanguinis coquendi materiam. 2. Cavitate ad id sufficientem habet, & reliqua requisita sanam recedenda. 3. Hepatis prolixae dignitate excidit, cum inventis lacteis thoracicae, & Vasis nostris Lymphaticis, nihil chyli ad illud immediate ferri observetur. Hinc firmiter est per nos tot editis libris. Et cordis triumphantum scripsit *G. Seyerus*. 4. Hepate, liene aliisque visceribus corruptis vel obstructis sanguis tamen, integro corde, observatus fuit laudabilis connectus. 5. At laeso corde, quamquam cetera bene se habuerunt.

rint, sanguificatio laefa fuit in hydropticis. *6.* In conceptu primo cor primum confpicitur, antequam vis sanguinis, vel alia viscera. Quod contra Achilleum *Harveij* argumentum notandum. Punctum enim illud micans, cor est, ante quod nullus sanguis apparet, nec apparere debet. Conjungit ea *Harvejus* alibi, sed disjungenda, quippe priora a vehicula, quam ruber sanguis, qui ab illa dependit. Unde telum hoc declinans *Lomerus*, sanguinem ante viscera formata existere *Harveo* consentit saltem de Hepate & Liene, quae vulgo sanguificare perhibentur. *7.* Tam sollicita est natura de hoc organo, ut in monstris si deficiat, ventriculus cordis aliis partibus, ut hepati, appendat, quales erant vesiculae pulmones in monstro Medioburgico, quod descripsit *Everardus*, ut etiam extra situm suum Cor munere hoc sanguinis conficiendi defungatur. *8.* In adulto per cor omnis sanguis transit.

Cor *duplexem* sanguinem pericit, *hepaticum* & *venosum*. *Hepaticus* duplex, unus venis, alter ex chylis nuper in corde confectus; in hepate depuratus & percolatus, perque circulationem ad cor reducendus. *Venosus* pariter duplex, ex venae cavae trunco descendente & ascendente. *Hepaticum* per cavam accipit, cui se alter jungit ex trunco infero & superno, qui à nutritione partium superfluis, longo itinere defecatus torpet, caloremque pulsus & nutritioni necessarium deposuit.

Consummationem hanc sanguinis confirmat, quod sanguis non profusus eadem consistentia & calore ex sinistro ventriculo egrediatur, qui dextrum intraverat. Diversitas in calore consistit copiaeque *spirituum*, quibus egrediens donatur, ingrediens caret; & *effectu*, hic ad nutritionem ineptus, ille aptissimus. Spiritus vitales ab insita vi cordis adduntur, admixtum brevissima illa coctione fulgines per pulmones & pericardium evacuat.

Pro quibus partibus sanguinem conficit & renovat?
Antiqui pro pulmonum nutritione tantum crediderunt conficere. Sed majora sunt vasa pulmonaria quam pro pulmonibus nutriendis, pluraque sanguini continuo dextri ventriculi pulsus illic expellitur, quam cedere possit in commo- dum pulmonum, siquidem omni eo nutrireant, quod toti corpori est sufficiens. Nec omnem in pulmonum substantiam consumi, recurrens sanguis est documentum, qui per arteriam venosam versus pulmones in ligaturis vasorum intumescens, magna copia continuo pulsus ad sinistram ventriculorum decurrit. Ad dextrum enim clausis valvulis mitralibus, nulla remandi via patet. Dexter

Dexter datur ventriculus circa sanguinem occupatur ad pulmones, ut ad refrigerium cocti liquoris, sive ad excretionem sanguinum in coctione congeatur, mittendum, sicut aliis valculis nuper cocta cerevicia effunditur; sinister sanguinem resillum calidioribus fuliginibus expurgatum, & aere, & fluxilis redditur est sententia *Helmontii* & *Bacchi*, vel ex quo vitalis spiritus generatur, ut credit *Platerus*, in pulmonibus inpregnatum, pro totius corporis nutritione perficit. Nam arteriosus solus nutrit, quia solus idonionic, solusque per arterias ad partes extremas pellitur.

Ad perficiendum hunc sanguinem plura concurrunt. *Quae ad*
1. Calor, qui torpet partim in crudiore hepatis, partim in *pericardio* totius sanguine recurrente. *2. Spiritus vitalis*, omnium confessione admiscendus. *3. Lumen spirituum comes*, quod *spirituum* *quirantur* & color redditur illustrior, movetur, & nutritioni aptus. *4. Collis* quaedam levis & momentanea, crudiores partes edulcorans, attenuans & flammam latentem eliciens. *5. Tota cordis fabrica* interior & exterior, & vasa tam recipientia quam expellentia. *6. Excrementorum* separatio, quamquam receptaculis non ita manifestis. *Fulgines* dextri per venam arteriosam evaporant. *Vapores* utriusque ventriculi in aequam pericardii densantur, & in pilos subalares evacuantur. *Reliqua* permixta sanguini manent, & in arterias deferuntur, expurganturque serosa per arterias emulgentes ad renes, & per sudores ad habitum corporis, crassiora per arterias haemorrhoidales & mesentericam ramum. Quaedam redeunt per venas cum sanguine ad cor, ut repetitis vicibus edomentur.

Lympha quoque huc accedit tam ex artubus quam lacteo *Lymphis* thoracico. Ex axillari enim cum sanguine resilio cor infundit, duplici experimento didicimus. *1. Ligatura*. Vinculo enim in artubus anterioribus contracta vasa lymphatica versus axillarem venam & cor ipsum flaccida apparuerunt, at versus extrema artubus conspicuo tumore eminebant. *2. Folle*. Aperto ramo lymphatico fistulam immisimus, & adacto oris spiritu dictum factum axillarum cum corde appenso leviter movebatur. Ex lacteo thoracico *lympha* per lymphatica vasa eo derivata, profunditur, & cum chylis & quovis alio tempore, quo *lympha* hac replendet.

Ufus lymphae ad cor delatae, vel cor spectat, vel chylum sanguinemve, vel lympham ipsam. *1. Cordis calorem* temperat & siccitatem perpetui mobilis. *2. Chylum* sanguinemque fluidum reddit, imo ad constituendum sanguinem cum chylis concurrit. Latet enim & in lymphis nutrimentum

quid: nam in gelatinam condensatur igni experta. 3. Circulatur ideo cum reliquo sanguine lymphæ, ut elut crebra distillatione utiles portiones separantur, inutiles vero serum ad renes vel corporis habitum excludatur.

In quo ventriculo perficitur?

In dextro & sinistro ventriculo aque perficitur?

Quoniam utriusque calor videtur æqualis. Quia in homine utique que à spirituoso semine effectus, tantumque dextro ventriculo suppeditatur à sanguine hepatico & recurrente venoso, quantum sinistro pro pulmones; præterea in sectione viva major alterutius vix sentitur calor:

Tamen in sinistro majorem perfectionem induci, hæc indicia persuadent, quia 1. A pulmonibus nonnihil præparatum accipit. 2. Pro toto debet perficere, dexter tantum pro pulmonibus. 3. Crassiores habet parietes, compactiores carneas columnas, quibus & calor facilis custoditur, reverberatur & sanguis fortius impellitur. 4. Frequentius à calore ibi grumescit sanguis, cartilaginosa & ossa apparent calore exsiccata. 5. Læto sinistro majus vite imminet periculum. 6. Multa animalia dextro carent. 7. In morientibus citius moritur & moveri desinit, quam dextro. 8. Angustior hujus est cavitas, unde facilius contenta conservat & perficitur. 9. Non tam heterogeneus est sanguis, quam in dextro. Quia in dextrum consiluit cum sanguine recurrente chylus & lymphæ.

Locum exacte dehinire nequimus. Univerfa cavitas est, parenchymatis virtute irrigata, quia sanguis totam implet in diastole, initusque spiritus ubique diffusus. Nec ullum indicium comparat ullius moræ totius sanguinis magis in una parte quam alia, nec virtutis peculiaris alicujus particule.

Tempus. Momento perficitur, quia

1. Continuo recipitur & expellitur, nec moram trahit.
2. Ex mora sequeretur sanguinis adultio, non perfectio.
3. Flamma elychæni aliam nictu oculi accendit.
4. Continuus est sanguinis arterialis ad extrema prolapsus, debet igitur continuo & subito in Corde perfici.

IV. Usus cordis est perpetuo *Moveri*, 1. ut à putredine conservet sanguinem, singulasque partes. 2. sanguinis calorem & elaborationem juvet. 3. Lumen vitale accendat & suscitetur. 4. singulis partibus aptum nutrimentum mittat.

Pulsus quid?

Is motus cordis PULSUS dicitur, qui continuus est, nunquam cessans, à sanguine influente & inscultate pulsilica ibi resiliente concitatus.

Coq-

Constat *Systole*, *Diastole*, & *Perisytole*. Que diligenter *Ejus partes* per causas omnes sunt exponenda, prout *alio loco* vivorum & Ratio dicentur.

Systole, motus proprius cordis & naturalis, est contractio cordis & tensio in angustum, ut sanguis è dextro ventriculo per venam arterialem in pulmones effundatur, & ex sinistro per aortam in univèrum corpus.

Diastole, accidentarius motus, est dilatatio cordis, ut auhariatur sanguis per venam cavam in dextrum ventriculum, & per arteriam venosam in sinistrum. Non tam proprius est cordis motus, quam *systole*, quia passio potius est quam actio. Nulla, inquit *Riolanus*, potest esse *systole* cordis nisi præcesserit *diastole*. At privato præcedere solet formam in Peripato. Et antequam per diastolen dilataretur in sectu cor, compressio fuerat seu *systole* quiescentis cordis.

Perisytole est inter utrumque motum quies & morula quedam, quando sanguis ingressurus est ventriculos vel egressurus, adeo exigua in sanis, ut distingui non possit, in moribundis satis manifesta. Unica est, inter *systolen* & *diastolen*, vel verba vice inter *diastolen* & *systolen*. Naturalis hic status est cordis.

Præter hos motus duo alii observantur,

1. *Unlatio* quedam & lateralis inclinatio secundum ductum ventriculi dextri, quasi leviter flecti contorquentis, sicut in equo potante, de quo *Hæruerus*. 2. *Tremulus* motus cordis disciformis. Ille ex dextri ventriculi situ dependet; hic cordi præter naturam, non à corpufculis aliis per coronariam immixtus tum disciformis, sed à reliquis spirituum vitalium.

In *Diastole* quavis recipi sanguinem copiose, & in quavis *Co in dia-* *Systole* expelli copiose: tam in venam arteriosam, quam *or- stote recipit* *sanguinem*, oculorum testimonio docemur.

1. Ligatura in vivis disciformibus. Si ligetur, vel digito aliove instrumnto comprimantur utriusque cava & aorta cum vasa pulmonariis, videmus manifeste cavæ partem cordi insertam inaniter & evacuari, quod in *diastole* auriculæ ea impletur, exindeque corjam alteram vero partem venæ ascendentis & descendentis cis ligaturam tumere. Pari modo arteria venosa vinculo prope cor intercepta, à *diastole* auriculæ sinistrae inaniter & depletur citra ligaturam, qua cor respicit, versus pulmones vero in tumorem attollitur. Contraria ratione se ostendunt arteriosa cordis vasa: Vena arteriosa vinculo contracta intumescit versus cor, quia à *systole* dextri ventriculi impletur, arteria magna à *systole* sinistrae

A a 2

inter

FIGURARUM EXPLICATIO.

Cordis Systolen in vivo animali quadrantenus exprimit, & Circulationem.

FIG. I.

- A A. Pulmones retracti.
 B. Arteria aorta ligata, & versus cor intrumescens.
 C. Valvus tumida parti infistitum.
 D. Vena arteriosa ligata, pari modo versus cor tumida, flavescens qua pulmones respicit.
 e e. Auricula utriusque lateris.
 F F. Cordis anterior facies, in Systole auriscula, tensa & lateribus extensis, mucrone ad basin retracto.
 g. Vasa coronaria.

FIG. II.

Cordis in Diastolen formam exhibet, & humorum in vasis ejus motum.

- a a. Arteria venosa circa ligaturam versus pulmones impleta, versus cor inanis.
 b. Auricula sinistra, qua recipit ab arteria venosa sanguinem.
 C. Vena cava vincula constricta, & tenuis juxta cor, versus hepatis tumida.
 d. Auricula dextra surgens.
 E. Cor in diastole sua flaccidum postica parte representatum.
 ff. Pulmonum posterior pars gibba.

FIG. III. & IV.

Auricularum cordis interiorum faciem representat, & Fig. quidem 3. auriculam sinistram. 3. dextram innuit.

- a a a. 3. 4. Membrana auricula plana.
 b. 3. Arteria venose orificium. 4. Vena cava orificium.
 c c c. 3. Valvula tricuspidales septenarius fibris, in 4. eadem quibus constantes.
 d d d. Carneae columnae majores.
 e e e. Carneae columnae minores invicem miro artificio contextae.
 f f f. Foveae multiplices inter columnas efformatae.

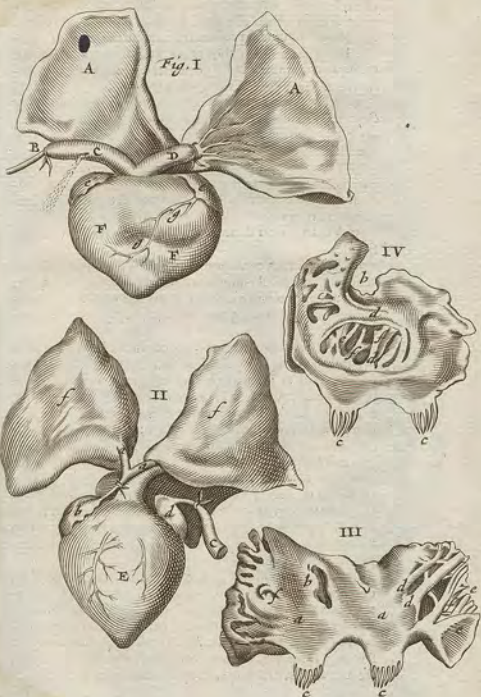

inter cor & ligaturam turget.

2. Præter ligaturam apertis vel lævis vasis sem colligimus. Scalpello vulnerata vena arteriosa & aorta arteria, singulis systolis cordis seu elevationibus & contractionibus, copiosum sanguinem profundit, quamdiu cor vitæ retum fuerit, languidum enim aliquot pulsus intermitterit antequam quidquam effundat. Nihil tale observamus si cava aut arteria venosa inter cor & vinculum aperiantur.

3. Abscisio mucrone vivi cordis, vel per medium dissecto corde, in contractionibus singulis profusit sanguis, donec cor sanum vel validum, quod sæpe, præcunte *Harvejo*, apud *Walsum* vidimus.

4. Tumor cordis & quidem flacciditas externo sensu palpabilis & visibilis, satis demonstrat, quam angustius redditur in systole, necessario aliquid quasi vi exprimi, dilatatum vero in diastole repleri liquiditatibus.

5. Ventriculi in diastole apparent majores, minores in systole.

6. Ex vasorum cordis amplitudine: Vena cava & arteria venosa majori osculo diducuntur & in cor se aperiant, quam ut parum ingredi permittant. Arterialis vena & aorta ampliores quoque sunt, quam vel nihil, vel spiritum tantum emittant.

Quantitas
sanguinis in
corpore.

Quantitas sanguinis impletis cor in diastole, & exentis per systolen singulis pulsationibus, exacte mensurari non potest, quia variat per vario cordis statu, animaliumque temperamento, ætate, sexu, victu, &c. Multum recipi & expelli ex sectionibus visis ad oculum patet, sed ea copia non peragitur in fanis, ubi cor quietus siveque juris. *Petres* guttulam unam vel alteram sufficere arbitrabantur, liberet meare sanguinem & iidem viis remeare. Sed gutta una non mutata, implendo cordi est injdonea, nec ad pulsum incitatur taceam supra allatis experimentis copiam adfrui. Liberum autem sanguinis itum & reditum valvula impediunt, quarum tricupidis in Cor missum sanguinem non sinunt refluxere, mitralis vero semel egressum ex corde impediunt eadem viarecurrere.

Recentiores in diversas partes iverunt. Aliqui guttulam unam vel alteram vel rarefere sicut ut Cor impleat, inter quos *Cartesius*; vel in spiritum converti, ut *Riolanus*, *Primirostius*, *Læckerus* alique, qui per grana metiuntur, quibus in *Causis* satisfaciemus: Alii circularis morus patroni & fautores, *Harvejus*, *Walsus*, *Conringius*, *Slegelius*, *Rolfincius*, &c. per uncias, drachmas, scrupulos calculum ponunt.

Res

Res ut superior evadat, tria consideranda. 1. Quantum continetur sanguinis in diastole cordis. 2. Quantum expellatur in systole ex corde, an omne quod ingressum est cor in diastole, sequenti systole expellatur. 3. Quot pulsationes cor edat una hora, seu quoties per diastolen recipiat aliquid cor, & per systolen expellat horule spacio.

1. In corde *Dioscori* patiente, ultra uncias duas sanguinis invenit *Harvejus*. *Plempius* quoque in frangulati sinistro ventriculo fere duas uncias reperit. *Riolanus* vix semunciam concedit in frangulato sinistro, majorem autem in dextro esse copiam. *Hogelandus* dimidiam quoque unciam singulis auriculae aperturis infundit, vel ad minimum drachmam unam.

Totius unam sanguinis in corpore contenti mensura raro xxiv. libras excedit, aut minor est libris xv. in sano statu ut plurimum. In serosis sanguis abundantior, calidis sicif que parcior. In splenetico semel libras xvi. per vomitum sine noxa vidi excretas. Ex naribus Fr. Ursati spacio trium dierum xxviii. fere libras effluxisse notat *Andr. Argolus*. Veronæ novit monialem *Wilb. Wormius* noxæ, cui 28. annorum decursu per scætam venam & cucurbitulas libras sanguinis 406. fuerunt extractæ. *Rolfincius* xxx. libris totam massam sanguinis æstimat.

2. In systole expellitur pars vel quarta, vel quinta, vel sexta, vel minimum octava, vel tota omnino.

In homine supponit unciam mediam *Harvejus*, vel drachmas tres, vel drachmam unam, in ovis & cane scrupulum unum ponit. Idem probat ex subita illa effusione omnis sanguinis, si vel minima fuerit arteria dissecta, & cum unio semihoræ spacio possit per cor omnis sanguis trajici, certo concludit, qualiter systole cordis multum sanguinis expelli. Consentit huic computo *Conringius*. *Walsus* semunciam admittit, sed fingit tantum scrupulum unum, ut & *Slegelius*. *Higmorus* quantum auriculæ capacitas continere valet. *Charleton* tres drachmas. In corde canino insectis per semunciam interduam duas tredecim drachmas observavit *Regius*. *Hogelandus* drachmæ unæ acquiescit. Parciore ego, scrupulum feno in sano, minima proportione ad copiam in vulneratis exeuntem. Non enim tantum egreditur in sano, quantum in ligato & coacto corde; nec tantum sequenti systole expellitur quantum diastole hauserat. hæret aliquid in foveis cordis, hæret multum in sinu à productione valvularum tricupidium efformato, & quasi à ventriculis distincto; denique non potest adeo arcte confringi.

A 2 4

cor

cor in systole, ut omnem plane sanguinem extirpat. Igitur recte *Conringius* unius alteriusve pulsus momento ibi commemorari suspicatur, donec sensum sursum tendat, quod de reliquis accipio & parte sanguinis, non toto per diastolen præcedentem recepto.

4. Pulsationes cordis una hora *Primrosius* numerat 700, *Riolanus* 2000, *Waleus* & *Regius* 3000, *Harvejus* 2000, in aliquibus 4000, 6000, 8000. *Cardanus*, 4000, *Plempius* 4450, *Sigelius* 4876, *Rolinseus* 4420. Ego in meo carpo numeravi 4400 circiter. Sed variat pro cuiusque ætate, temperamento, diæta, &c. systoles igitur tot erunt una hora & totidem diastoles, quando vegetum cor, languidum enim plures habet diastoles, quam systoles.

Ex tribus illis præmissis colligimus, quantum sanguinis una hora diversis micationibus cordis expellatur.

Ex 3j, 3000	} repetito, } exsurgunt	lib x. 3v.
3j, 4000		lib xiiii. 3x. 3v. 3j.
3j, 4450		lib xv. 35. 3ij. 3j.
3b, 4400		lib vii. 37. 35. 3j.
3b, 2000		lib xx. 310.
3ij, 2000		lib xli. 38.
3b, 2000		lib lxxxiiii. 34.
3i, 2000	lib 166. 38.	

Univerſam hunc computum ex nobis repetit *Charleton*, huiusmodi alii passim.

Posita autem universi sanguinis in corpore contenti mensura ad libras xv. si ille dematur qui partibus in nutrimentum apponitur, cuius defectum novus in hepate vel corde generatus sanguis supplet, sequitur 1. Plus sanguis horis per cor transire, quam suppediatur postea a coctione ventriculi per lactæas venas & lymphaticas. 2. Omnem corporis sanguinem vel intra horæ quadrantem, vel semihoram, vel horam, vel sequihostiam, vel ad summum intra duas horas cor permeare. Nam semel bisse in die tantum circulari *Riccius* non concedimus, quia falli suppositione de guttulis nititur, humidique tantum sanguinis circulari. 3. Partes nutrimentas tanto non indigere sanguine ad nutritionem. 4. Quia nec rumpuntur vasa, nec remaneat sanguis arterioso propter valvulas potest, nec alibi dissipatur, necessario recurrit per venas ad cor, dabiturque *Circulatus*, de qua plura lib. de Venis & Arteriis.

Vetus ceter. Forma cordis in Systole & Diastole qualis sit, tribus indicium

dicium discernitur. 1. ex flectione vivorum animalium. 2. modo in *Systole* & quiete commoditate. 3. Ductu fibrarum & situ partium.

In *Systole* 1. Mucro cordis accedit ad basin, sitque elatior, quia expulsi vacat, longitudo in latum versa, quia basis immobilis respectu conii nullis valis adhiçiti. In his vero animalibus quorum arteria aorta non ex basi egreditur, à mucrone recedit basis, observante *Waleo*. Ad mucronem semper basin accedere *Riolanus* est placitum, quia durior conus quam ut possit revelli vel replicari. At ubi basin forti nexu valis adnatam negat aptam quæ ad conum rediatur. Unde *alii*, quos sequitur *idem* & *Sigelius*, in longum extendi putant, ut contractis parietibus expellat. Sed tum orificia vasorum dorsuorum detracta in longo corde clauderentur, motuque fieret contrarius, præterquam quod abbreviari in longitudine sectio viva docet. Nec longiusculum apparet, si vel conus accedat ad basin, vel basis ad conum, sed brevius. Expulsionis commoditatem utraque forma juvat, sive enim repletum utrem premas in longum, sive latum, pari promptitudine & hic & ibi aquam exprimes.

2. Parietes interiores versus costas utrinque ad se adducuntur propius, quia confringuntur & angulantur, ut immisso digito experimur: Exteriores autem tumidi in latitudinem ampliari videntur à contractis partibus omnibus in tensione inflatis. Differt igitur à *Systole* Galenica, quam *Leichenus* urget in se quoque retrahi, longitudine in latitudinem assumptam: nam vere *Diastole* est, quando latius redditur cor sive in longum sive latum, ut impleatur, nisi interiores partes confringantur.

3. Anterior cordis facies versus sternum attollitur, præcipue circa basin. Nam pectus basis ferit ubi pulsus sentitur, quia illa pars sublata est, sternoque vicinior, in systole vigoratur cor, non diastole, tumque dilatantur arterie & implentur, dum depletur in *Systole* cor, eodemque tempore pulsus in carpo & pectore simul sentiuntur. Maxime autem in sinistro latere pectoris sentitur pulsus, quia ibidem aorte orificium.

4. Totum cor sit undique tensum & durum.

5. Contractus & angustus interiori loco, moleque minus, quod visu & tactu dijudicamus.

6. Album apparet, præsertim in animalibus imperfectioribus, ob sanguinis in *Systole* expulsionem.

In *Perisystole*, ubi cor laxum & molle antequam *Diastole* sequatur, estque statu proprio cor.

1. Mucro recedit à basi, basiſque à mucrone in quibusdam.

2. Laterales partes interiores exteriorisque se versus costas extendunt.

3. Anterior facies concidit, posterior deprimitur, maxime superiori loco ad aortae orificium, ex accurata annotatione *Walae*.

Perisyfiole altera praecedens *Syftolen*, difficulter à *Diafiole* ullis notis discernitur.

In *Diafiole*, quam in media ad dilatationem via incipere tradit *Backius*, & in media ad contractionem definire, *Cordis forma in diafiole*.

1. Latus superius à sanguine utriusque per vasa venosa illabente attollitur & tumet, sensum ad mucronem progredientem tumore. Non tamen tum pectus ferit, ut voluit cum *Rosello Laurentius*, quia arteriae *syftolen* patiuntur, & ab expulsiōe cor cessat, quare nec vigoratur.

2. Flaccidius est & mollius, quia, recipiendo sanguinem, patitur.

3. Latera tenuiora & extensa, cavitateſque ampliores manent, unde nulla immisso digito in cor vivum contractio sentitur.

4. Rubet ob parietum tenuitatem, & receptum sanguinem transparentem.

5. Conus recedens in *perisyfiole* à basi, longiusculum reddit cor, ut capacius sit recipiēdo sanguini. Versus conum revelli, ut scribunt multi, *non minus* non admittit, nec fieri aut potest aut debet. Non potest, quia laxantur fibrae, non confringuntur; nec debet, quia amplandum est ut recipiat, quod contractis ventriculis revulsisque frustra expectaveris. Nec assentior *Castro* & *Regio* Viris subtilissimis, in *diafiole* mucronem accedere ad basin, in *syfiole* recedere; Nam confundunt *perisyfiole* sen quietem, in qua molle est cor, laxum & sanguine privum, antequam *Diafiole* sit perfecta finita *Syftole*. Praeterea in *Diafiole* expelli sanguinem laeso corde vivo qui videntur, deceptos credit *Walae*, quod dilatationem eam esse existimaverint, quae revera est contractio. Ex vulnere emergens cruor, in *Diafiole* non pulsus incitatus exit, sed quia patet deorsum via, placide labitur stillatur.

Per fibras ea demonstrat *Stenonius*, ex suis de musculoſo corde principiis, quae nos & ligatura & dissectione & tactu & ratione probavimus. De motu igitur cordis, ita ille: Cum fibrae cordis breviores sunt, quia circa basin principium carum est, & finis, conus necessario attollitur, quia à basi inferiorum

Arteriarum

Arteriarum a conum descendunt fibrae, contrario conus modo adfensus, quia in dextro interius à septo dependentes oblique posteriora versus per anteriorem superficiem adfensum, *fundam* dextrum tantillum elevant versus basin, ad eoque & brevius fit cor, & in dextro latere rotundius; quia vero & breviores sunt & crassiores, angustiores etiam evadent ventriculorum cavitates, in *syfiole* scilicet, non *diafiole*.

Efficiens causa motus Cordis vel est Proxima vel Remota. Efficiens causa motus cordis proxima.

Sanguis vel talis manet quantitate qualis influxit, vel immutatur ebulliens, effervescens, vel rarefians.

1. Sanguis purus, verus, influxus per venam cavam & arteriam venosam, talisque permanens, nisi quatenus perspiratur & vitalis redditur, instat aquae in utro, cor in tumore agit, quo maxima sui parte diftento, quia molesta est copia, ad expellendam eam collectis fibris insurgit; acciditque ut reliquorum membrorum motus, ventriculi, intestinorum, vesicae, uteri, quae extenduntur ab immixtis chylo, sero, flatibus, sanguine, &c. quibus expulsus confident; & muscutorum instat qui tenduntur animali spiritu turgidi. Ab hoc sanguine continuo movetur cor, instat rotae molendinariae, perpetuo aquarum insultu agitatae, quo intercepto cessat. Copia sufficiens est ut distendat, non tam à lacteo thoracico suppeditatur, quam ab utroque ramo cavae adfendente & decedente ab extremis venulis, ab hepate, à capite recurrens, pelliturque ea continuo, celeriter & vehementer ex demonstrationibus & doctrina *Harveji* & *Walae*. Unico experimento fidem assertioni facio, si vinculo interceptantur vasa cordis adferentia, motus cordis definit, reliquisque erit undulans tantum motus & palpitatio, soluta ligatura motum recipit. Recentiores curiosi novo experimento nos confirmant. Impedito enim cordis motu vel sensu vel morbo alio, calentem sanguinem ex animalibus extractum, vel alium liquorem cordi amicum per apertam brachii venam syringa immittunt, ut cum sanguine ad cor refluxo cordi suppetias ferat, ejusque motum redintegret.

2. Sanguinem non purum, nec ea quantitate ut solus distendat, sed ebullientem pro causa induxit *Aristoteles*, quam *Quercetanus* sequitur sunt complexus, diverso tamen modo explicatam. C. *Cremominus* à cordis renitentia & ob ebullitionem tumore deducit, qui deinde gravitate infusa concidit, sicut flatus à repletionem, quae sunt, sponte subsident, & terrae motus à repletionem & inflationem, propria gravitate terrae fit. C. *Hofmannus* ad inaequalitatem ebullientis sanguinis

nis

nis confugit, non dissimilis aquæ, quæ ad ignem posita, secundum quasdam partes ascendit, secundum quasdam descendit.

Subtilius per *diaporesis* interpretantur alii. *Primosus* sanguinem arteriosum non minus quam lac, quam in aliaquo plurima intumescere maxime, quum ferme nil nisi spiritus sit & quasi aura quedam. *Liehemus* ex uno sanguinis idonei grano insignem balsamum cordialis copiam enatit: quemadmodum ex uno grano gummi odoriferi prunis injecto, totum conclave odore repletur.

Sed non pauca difficultates obstant.

1. Ebullitio nulla per se æqualis, at pulsus subinde inæqualis.

2. Pulsus foret major, quo major esset ebullitio. At in febris ardentibus sanguinis effervescencia est maxima, ob maximum æquantem calorem & cruorem varium, exilis tamen ibi pulsus, & in putridis initio semper parvus teste *Galeno*.

3. In sectione vivorum, si vel cordi vulnus infligas vel arteriis cordi vicinis, sanguis purus copiose exsilit, non spumascens, non ebulliens, non ærescens. talisque permanet, qualis extractus fuit. Momento autem temporis nec in corde possit ebullire, nec ebulliens defervescere. Imo si in vasibus duobus colligas venosum ex cava prope cor, & arteriosum ex aorta juxta exortum, nec initio nec interposita mora differentiam invenies. Mecum testantur *Harvejus*, *Walans*, & quotquot periculum fecerunt.

4. In spiritum purum converti totus à corde nec potest, nec debet. Non illud, quia tantus calor non est cordi sano, nec exceptus ex arteriis sanguis magna vi ignis substrata totus extenuatur, observante *Comingio*. Nec hoc, quia spiritusque mere non sunt partes, quarum nutritioni destinatur.

5. Ebullitionem immersio in frigidum deprimeret. At ligatum brachium stricte donec tumeat rebuscatque, si profundetur in aquam gelidissimam vel nivem, solvaturque ligatura, senties, indicio *Harveji*, revertentem ad cor sanguinem quantum refrigeret.

Subtilissimus *Renatus des Cartes*, eumque sequuti pari laude *Corn. Hogelandius* & *Henr. Regius*, motum cordis à rarefactione sanguinis una vel altera gutta pernici, alio modo demonstrant: Quando cordis ventriculi sanguine non sunt distenti, necessario duæ satis magnæ guttæ, una à cava in dextrum sinum, altera ex venosâ arteria in sinistrum incidunt,

qui

quia duo illa vasa semper plena sunt, & ora eorundem cor respicientia aperta sunt, quæ guttæ propter suam ad dilatandum aptitudinem, cordique calorem, & reliquias sanguinis ibi ardentes, mox accenduntur & rarefactione dilatantur, à qua valvula per quas guttæ sunt infingesse, clauduntur & non distenduntur. Sed quoniam ob angustiam sinuum sanguis magis magisque rarefescens, illic hæere non potest, ideo eodem temporis momento, in dextro ventriculo tres valvulas venosæ arteriæ intus foras spectantes aperit, & à calore agitatus per venam arteriosam erumpit, cum cum omnibus suis ramis descendendo sanguinem quem contentum prelopendo, *pulsare* facit: In sinistro vero sinu tres valvulas arteriæ magis intus foras spectantes pandit, per easque in arteriam magnam erumpit, quam dilatat, & sanguinem proximum prioribus pulsibus calefactum & expulsum in reliquias totius corporis arterias propellit, ut eo distendantur. Atque ita *Diastolen* fieri arbitrantur. *Systolen* vero quia ex pulso è cordis ventriculis sanguine, cor ex parte evacuat, & ipse sanguis in arteriis refrigeratur, cor necessario & arteriæ detumescunt, ubi rursus duabus guttis datur via, ut repletur *Diastole*.

Nos levem rarefactionem à miti calore non audemus excludere, qualem in Venæ sectione observamus, eamque subinde præter naturam augeri concedimus, sed in tantam molem guttulas aliquot rarefieri ut motus cordis causa sint, illasque in arteriis refrigerari, multa, præter ea superius ebullitioni opposita, dissuadent.

1. Vivæ sectiones, in quibus nec læso corde nec arteriis guttatim aut rarefactus sanguis effluit, sed purus, qualem auricula protrahatur.

2. Cor ipsum in partes dissectum vel punctum sine ulla rarefactione sanguinis, qui nullus adeit, pulsare conspicitur.

3. In validis canibus discitlo mucrone cordis observavit *Walans*, quom ob effluxum sanguinis dimidia parte non repletur, id erectum, nec tamen à rarefactione repletum fuisse, sed accedente constrictione, portionem illam sanguinis quæ in corde erat reliqua, ultra quatuor pedes fuisse ejectam. Externum frigus aeris, in causis subdium advocare, frustraneum: Nam momento uno non deservescit in corde sanguis, vegeto ege adhuc calore, quemadmodum olla culinaria remoto operculo non nisi interposita mora ebullire cessat.

4. Ex cordis vasorumque structura idem eleganter evincit *Jac. Back*. Caro enim cordis musculosa firmior & validior

dior inepta est inflari & detumescere à nuda sanguinis rarefactione. Vehementior actio vastam hanc remem debet movere. Cordis arteriis majus quoque orificium conveniret, majusque spatium requireret rarefactus sanguis exiturus quam ingressurus.

5. Confusi orientur cordis & valvularum motus, ut advertit idem. Utriusque diastole eodem tempore perageretur, adeoque inutilis valvulae, quorum utrumque experientia repugnat. Adhuc valvularum clausio & apertio in arteria Systole fiet.

6. Refrigerari in arteriis, nec ratio permittit, nec *an. v. S. i.* Calidus ex arteriis extrahitur, nihil ab illo vel parum disciens, qui sive in corde sive prope cor continetur. In arteriis quidem nullus advertitur motus, sed id exititati vasorum imputandum, & pellentis cordis distantiae. Nec debuit, quia capillaria vasa ingreditur, ut sanguine calido nutriat partes neutiquam refrigerat aut deniat antequam in humores secundarios commutetur. Et quia rarefactionis est usus, si deservescit statim?

Experimenta & rationes in contrarium à Doctissimis Viris allatae, ab anguilla & cane venatico, à contractione membrorum propter externum frigus, à palpitationibus, à spiritu vini pullationem emulante, à vehementi protrusione, & c. facile solvuntur, si consideres

1. Motum quemdam in emortuis fere cordibus reslitui à calore suscitato, sicut in musculis.

2. Vasorum à frigore constrictorum esse vitium, non sanguinis, si detumescant.

3. Palpitationes à copia sanguinis oriri, ut testantur exempla, a menium suppressio, & Venae sectio curans.

4. In corde aequalem esse motum, diversum ab illo, qui sive à spiritu vini, sive aliunde accersitur.

5. Protrusionem à sanguine puro esse vehementiorem, si facultas concurret, fibraeque cordis uniantur.

6. In Perisytole esse cor, vel certe ei vicinum, quando in mucrone discipulo nulla apparet dilatatio: si in systole adhuc persistet, dilatationem non sentiri antequam sequatur Diastole.

An scilicet sanguine necessario est conjungenda, sive ut sanguinis influxum & exitum juvet dirigatque, inordinate alioquin procedentem, sicut ego explici; sive ut per se producat motum, ex sententia antiquorum, qui conlervari non potest, si sanguinis perpetuus fluxus inhibeat. Necessariam cordi esse

esse facultatem probat: 1. Pulsus foret inaequalis semper, quia influxus inaequalis, nisi à facultate dirigeretur. 2. Quando vehementius movetur sanguis in fibris calore urgente, & in moribundis ob extremum naturae conatum, cordis tamen motus imbecillior, ut ex pulsu liquet, quia facultas insita vel deficit vel laesificata est. Versa vice, quanquam robusta sit haec, cessat vero vel impeditur sanguinis influxus post haemorrhagias nimias, vel ab obstructionibus vasorum sive in toto habitu, sive viis, sive prope cor, deficit motus. Unde utraque causa, ut primaria, conjungenda. 3. Particulae cordis quilibet exerceat ab hujus facultatis sive spiritus reliquis pulsant. Cor exemptum è corpore, aut dissectum in frustra, leviter punctum acicula, pulsat statim, ut observavit *Walau.* In Viperamotum cordis evulsi 20. horis praestare apud Piccones narrat *Fr. Ulmus*, qui tamen sub finem unicum singulis horis pullationem edat, nisi saepius ad motu igne refocilletur. 5. Effet contra majestatem partis principis, ab alio se invito nihil conferente moveri, & impressionem violentam recipere, cum per se moveri possit fibris instructum ad contractionem necessariam. Easdem fibras & cor factus seu ejus vesicula pulsans habet, quanquam subtiliores & non satis conspicuas.

Loco facultatis spirituum animalium in fibras cordis influxum substituit *Regius*, *Hogelantius* vero corpuscula sanguinis mota in parenchymate. Sed sciendum 1. motum cordis esse naturalem, nobis etiam in vitis & dormientibus perennem, non animale. 2. Spiritus non excludi, quorum ministerio utitur anima. 3. Sanguinis corpuscula exstillasse in dissectis omnia, quia coronaria dissecta: si aliqua illorum remanserint reliquae, ad motum excitari non posse, sive punctura sola, sive calore suscitato, nisi spiritus seu facultas admittatur, qua extincta, quanquam loco vel calidissimo exponantur frustilla, nunquam palpabunt. Non male tamen spiritus animales pro functione vitali aequaliter peragenda ad nervos cordis ferri scribit *Willisus*: observavit quippe in cane ligato vel secto nervo sexti paris, cordis vigorem cessare & pulsam sensim deficere.

Inter Remotas causas est

1. Spiritus vitalis tam cordi instans, quam adviens, Remota eum calore in sectionibus vivis satis manifesto, totumque corpus calefaciente. Ique vel non lucens, qualem plerique voluerunt, vel lucens. Lucidum calorem cordis huc advocandum, multa indicia innuunt. 1. Elementorum motus est

est simplex, nunquam circularis, lux autem in orbem sequit humoresque volvit. 2. Cor cum sanguine cessatius movetur à lumine, quod idem oculi cuncta perfringit & illuminat. 3. Partibus singulis inest præter obscura elementorum principia, etiam lucida pars à semine propagata, quæ simili flamma à corde accensa debet conservari. 4. Quod Hippocratem astra pura & splendida in Infomnis sanitatem significant. 5. Nullus humor, quamquam calidus, palpat aut agitur, nisi accensa flamma, ut in spiritui vini, candela, aliique videmus. 6. In Cincindelis pars posterior, ubi cor, sola palpat splendeteque, de quarum luce egimus lib. 2. de luc. Animal. c. 11. 12. Spiritum vitalem esse lucidam reappe, lumenque cordi sanguinique innatum ad circularem sanguinis motum contere, ibidem lib. 1. c. 5. 23. demonstravimus. Helmontius consentit spiritum animatum in sistro ventriculo à priori lumine luminosum, cordis esse motorem. Post Caimum alioque antiquiores idem de flamma asserit Emilius, ex semine in vesiculis prima cordis à calore incubantis excitata, primò quem emittente quam pulmone suo funguntur munere. Errat tamen, quod in dilata-tione externa petat, in contractione interius tendat ad principium: Nam in Systole expellitur illuminans totum, tumque in corde arctiore vigoratur, quod in tubis opticis & speculis cavis est evidens. Addo in diahole ventriculi sinistri, accendere per systolen ex pulmonibus flammæ suscitatum flamen.

De flammula cordis commentatur Jac. Helstius, eam adere in sinistro ventriculo, suppeditato pabulo à pingui nervorum sanie. Potius à chylo pingui deducere, qui etiam obstructus in Paralyti nervorum viis per thoracicum lacteum vel lymphaticos ramos subministratur, in dextro ventriculo quidem accensus, sed per stibellum pulmonum suscitatus, in sinistro flammam concipit. Willisius ignem à sulphure in sanguine, flammam à fermento nitro sulphureo derivat. Experimento id probat Lowerus: si quidem in vivo animali arteria pertusa, sanguis omnis educus per totum rutilat & quasi ignescit, è vena autem si pariter excipitur, cremor tantum superficialiter rutilat, reliqua præterea massa versus atram degenerate, velut prunam semiextinctam. Cartesius ignem non lucentem in parenchymatis contineri fingit, quo sanguis & spiritus agitati omnes functiones corporis peragant, quæ animæ sensitivæ alias adscribimus & vegetativæ.

2. Cordis & vasorum *conformatio*, excipiendo sanguini & ex-

& expellens aptissima imprimis *fibra* cordis & *carnea columnæ*. Hæc non tam ad robur solum, quam motum cordis faciunt. Nam contractis omnibus fibris majoribus & minoribus, in parietibus & septo circularibus *Harvejo*, veluti artificioso reticulo & pressa bursa expellitur contentum. In Systole tergentur, remittuntur in Diastole. Minorum fibrarum ope, quibus cor intexitur, *languida* contractio fit, sed *validiorem* vero majores illæ carneæ concurrunt in ventriculis contentæ, quod in disiectis vivis sæpe *Walæus* observavit.

3. *Pulsio* cordis, sanguinis & partium extremarum. A corde pulsio, quo cessante motus quoque cessat. Incipit autem à vena cava, continuaturque ab auricula dextra, mox à dextro sinu in venam arteriosam, vel si mucro rescindatur, extrorsum ab arteria venosa in auriculam sinistram, exinde in sinistrum, ex quo in aortam contractione manifestata pulsio sentitur in vivorum Anatome.

Pellunt, quia 1. copia mollis est sanguis. 2. irritata quacunque vi externa commoventur. 3. Sanguis continuo suppedatur. Nam sanguis sanguinem quod à nutritione superest tanquam onerosum & superfluum, partim spontanea *vasorum* sanguine reptorum contractione, quorum arterie in vivis verius cor ligatæ intumescunt, verius partes extremas inaniantur, venæ vero prope minimas & partes à quibus revehunt in stantur, concidunt quæ cor spectant, ad quod pellunt: partim denique *musculorum* in carnosis & extremis partibus contractione & propulsione, ut advertit *Harvejus*.

4. *Attractio* cordis & partium, ne alimento destituantur utili sibi & sufficienti, quam in his partibus secundum naturam observamus quæ nutriuntur, præter naturam autem in vulneribus, ulceribus, tumoribus, &c. Et fieri hæc facile potest, quia sanguis ubique dispersus attrahitibus cordi & partibus immediate affigitur, adjuvante pulsione cavæ & arteriarum.

DE CORDIS PARTIBUS
in Specie, Auriculis, Cavitatibus, Septo,
Vasis, & Valvulis.

PARTES cordis specialiter considerandæ, aut extrinsecus conspiciuntur, ut **AURICULÆ**; aut intrinsecus, ut **VENTRICULI**, seu cavitates duæ, **SEPTUM** distinguens, & **VASÆ** cum **VALVULIS**.

*Auricula
cordis cor-
na dicta*

AURICULÆ ita dictæ fuerunt non ob auditum, sed ob figuræ aliquam similitudinem; nam ex basi longa, desinunt in mucronem obtusum (sinistra tamen magis acuminata est) est triangulo obtuso & cavitate habent, ut sinus ante cor producantur. Pulsans enim illa in ovo vesicula auriculæ sunt, quia in fœtu illarum erat necessitas, non statim cordis, quod deinde vesiculæ adnascitur. Aliam rationem *alii* reddunt, quia auriculæ eundem pulsandi ritum servant, quem vesicula habebat. Sed id distinguere in prima generatione perdifficile. *Alii* vesiculum pro corde sumunt, cujus expansiones seu auriculæ conspiciuntur rubræ, quia pellucidæ, cor vero non conspici ob seminis copiam & pulsum intermissum. Suspicio utrumque sub vesicula latere posse, sed ad usum auriculas trahi moverique statim. Inconveniens alioquin videretur, appendicem ipsò corpore esse majorem. Nec cor nudum est parenchyma seu assitio sanguinis. Habet sinus, ex vesicula sine dubio productos.

*Quid in o-
vo pulset
primum?*

Sunt vero **AURICULÆ** processus vel appendices, *Hofmanno* nil aliud quam substantia cordis attenuata & dilatata. Quod nescio an verum: dicerem potius vasorum viciniorum dilatatum substantiam videri, quamquam ex semine generetur primum ex vesicula, primumque movetur & ultimo moriatur.

*Parvas fr-
ons.*

Sitæ ad cordis basin ante ostia vasorum venosorum, quibus cohærent, cordique mediate junguntur, utrinque una. Nam

Comites.

Numero duæ sunt, quot nempe ventriculi cordis: dextra major, & sinistra minor. Utraque autem in embryone vastior. Illa venæ cavæ, cum qua commune quædam corpus constituitur videtur, apposita est: hæc arteriæ venosæ.

Substantia auricularum est peculiaris, qualis nulla in alia parte, ob usum singularem. Sunt tamen tenues & molles ad faciliorem contractionem, nervosæ ad firmitatem. Sini-

stra

stra vero durior est, paulo carnosior & crassior, non ita tamen ut cor. Proportione autem quadam respondent cordis ventriculis.

Superficies externa in extensis & repletis æqualis est & *Superficies* gibba, sed circumferentia inæqualis, in contractis rugosa; & in finitibus quidem magis rugosa quam in dextra, quia interior fabrica intractuosior & pluribus foveis donata, nam

Interior auriculæ diffictæ & explicatæ ostendunt nobis 1. *planiciem* quandam carnosam-membraneam, ad valvularum tricuspidum extrema protensam, quibus fibræ valvularum annectuntur. 2. circa totam circumferentiam procedent *carinosæ columnæ*, primo majores incurvæ, ex quibus emergunt minores plurimæ mirabilis & eleganti contextu, modo simplices, modo intortæ, majoribusque vel bibli implexæ. 3. Inter has columnas *foveæ* profundæ conspiciuntur, in sinistra plures, paciores in dextra. 4. In medio utriusque auriculæ *septum*, *foraminula* multa inveniunt *Folius*, à me quoque visus, per quæ sanguinem in sinistram ventriculum ferri arbitrat; cum minori opus est materia. Sed liquidum raro manifesta sunt, nec ad ventriculos penetrant, imo minoræ sunt, putarim potius poros esse multos communes, motui inservientes vel nutritioni partis.

Botallus supra coronalem satius conspiciuum reperit *duellum* juxta auriculam dextram, qui statim in sinistram auriculam recto tramite feratur. Huc de ovali foramine explicat *Walrus*, vel ductu ex una auricula oblique ad aliam vadente, à se observato. Talem sæpe in bobus & caproliis vidi, ad coronalem est vena, nec penetrat ad sinistram auriculam, sed in parenchyma cordis descendit.

Color: In fœtu aliquot mensium rubent, in sanguine uber-rimo & purpureo, notante *Harvejo*. Idem in animalium fœtibus observavi, cor album & exsangue, auriculas sanguine repletas & rubentes. In *adultis* fere obscuriores, quam cor ipsum, dum cessant, dum moventur variant successe colore ut cor, piam cohe palleat, quia expellunt sanguinem in contractionibus, quod in extremis vasis illarum maxime apparet, rursus ad ruborem redeunt in diastole recepto sanguine.

Motus sensu manifestus in vivorum Anatome, ab irruente *Motus*, te & replente sanguine quo in viventibus tument, & contractione per fibras carneas in se contractas, sanguinem in ventriculos extrudere conantes.

Tres sunt motus partes: *Systole*, *Diastole*, & *Intermedia* *quies*, non nisi in moribundis distinguenda, sunt enim tanta

Bb 2

cel-

FIGURARUM EXPLICATIO.

FIG. I.

Cor per transversum dissectum exhibet.

- A. Basis cordis.
 B. Ejus mucro.
 C. Auricula dextra.
 D. Auricula sinistra.
 E. E. Dextri ventriculi figura semilunaris.
 F. F. Ventriculi sinistri cavitas.
 G. G. Septum inter ventriculos medium.

FIG. II.

Venam cavam cum dextro ventriculo dissectam.

- A. Orificium venae coronariae.
 B. Vestigium anastomosis inter venam cavam & pulmonalem.
 C. C. C. Valvulae tricuspidales cum fibrillis quibus alligantur.
 D. D. Ventriculus per longum dissectus.

FIG. III.

- A. Dexter cordis ventriculus apertus.
 B. B. B. Valvula sigmoidea in vena arteriosa conspicua.

FIG. IV.

- A. A. Arteria venosa dissecta.
 B. B. Anastomosis inter arteriam venosam & venam cavam vestigium.
 C. C. C. Valvulae duae mitrales.
 D. D. Ventriculus sinister apertus.

FIG. V.

- A. A. Arteria magna dissecta iuxta cor.
 B. B. B. Valvula in orificio arteriae magna semilunaris.

celeritate in fanis, ut confundi videantur, simulque peragi, sicut in bombardis uro ictu omnia explodi diceret, & in deglutitione, moventur Harvejo.

Diastole efficit receptus a vena cava & arteria venosa sanguis. Systole peragitur, quando replete auriculæ in ventriculos contractione sua eisdem expellunt.

Utriusque auriculæ Diastole & Systole eodem tempore accidunt. Dextra quando diastole patitur, eodem tempore patitur & sinistra; quando haec contrahitur in systole, expellit & illa. Sed Diastole cordis & auricularum diverso

tem-

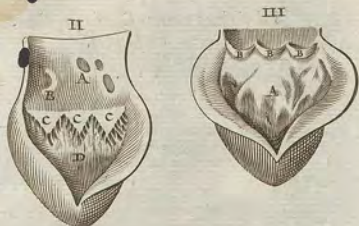

FIGURARUM EXPLICATIO.

Tabula hæc carneas Cordis papillas exhibet
ex *Lowero*.

FIG. I.

- aa. Vena pulmonalis recte ante ingressum cordis explicatur.
b. Auricula cordis sinistra.
c. Foramen ovale per quod sanguis à vena cava recte ante sinistri ventriculi osium vsuatur.
dd. Dux membranula mitralis.
ee. Carnea columna in utroque ventriculi latere protuberantes.
f. Basis cordis ubi sanguis à vena pulmonali in ventr. insuatur.
g. Locus sub membranis mitralibus ubi emittitur in aortam.
h. Conus cordis.
iiii. Fibra carnea hinc inde per totum interioris ventriculi ambitum intertexta.

FIG. II.

- aaa. Basis auriculae ubi tendini cordis tenitur.
bbb. Tendinosus circulus qua à vena cava distinguitur.
ccc. Fibra carnea hinc inde in diverfos tendines delata cum fibrillis intermediis quasi in plumam efformata.
d. Vena magna coronaria.
ee. Vena alia minores sanguini à corde referendo confititur.
f. Pars auriculae superior.

tempore evenit. ut & systole utriusque. Systole auricularum cum diastole ventriculorum simul concurrit, & versa vice, semperque illarum constrictio horum diastolen præcedit, tam in sanis quam morti vicinis. Sed diuturnior est illarum motus quam horum. Sinistro ventriculo deficiente pulsat adhuc auricula sinistra, qua extincta, reliquus est in dextro sinu motus, coque cessante, pergit palpitare auricula dextra quæ ultimo moritur, nisi quod illa quiescente tremulus quidam motus in sanguine influente adhuc perseveret à pulstone partium extremarum.

Utitis. I. Esse cordis promptuaria: recipiunt enim primo sanguinem & aërem; ne subito in coaruant, unde cordis lætio & animalis suffocatio. Hinc vas cordis infundentibus tantum apponuntur, non effudentibus arteriis.

II. Va-

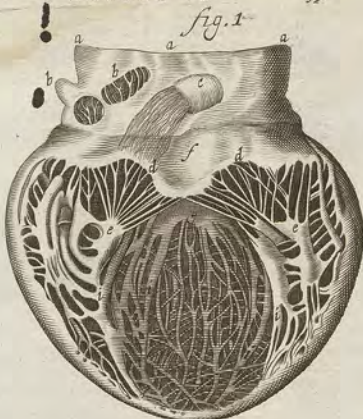

- II. Vasa, quibus appointur, tvari.
- III. *Hippocrati* esse cordi loco flabelli & refrigeratorii.
- IV. *Walco* esse loco mensuræ, qui cordi admittitur sanguinem vena cava & arteria venosa, nam cum singulis pulvis omnibus exire sanguis non debet, sed maxima pars debet morari & ulterius perfici, natura cordi auriculas apposuit pro vasculis quibus tantum cordi largiretur, quantum naturaliter est corde singulis pulvis evacuetur. Unde & dextram auriculam finitram majorem patit, quod dexter ventriculus sinistro capaciore, & ex eo quoque plisquam è sinistro, nimirum fuliginis & nutrimentum pulmonis, excernantur.

V. Affinis est his usus *Higlmori*, ne sanguis continuo & repente in cusu, vel valvulis violet, vel illarum conniventiam impediatur.

Ventriculi
cordis.
Error Aristoteli.

CAVITATES Cordis sive Ventriculi, vel sinus, thalami, specus, &c. non tres sunt, ut falsò *Aristoteles* majoribus Animalibus adscripsit, nam ne in balnea quidem tres inveniuntur, sed duo tantum, ut in dissecto Baleneæ factu *Walens* & *Sylvius* observaverunt. Nec *Galenus* Romæ in Elephantis invenit plures. Et non nisi rarissimè, ab *Emilio Parisano* Venetiis in corde ejusdem vestigium facientes, observati. Et bis à *Veslingio*. *Walrus* quoque in bove tertium sinum vidit. *Casalpini* tres in avibus observavit & piscibus, facileque apparet dextrum circa mucronem dividi laminis, revera tamen in unum coit. *Lectus* tertium illum Aristotelis pro dextri ventris prominentia ultra sinum inflexa accipit, ut vulgatus sinister medius fit Philosophi. Aliter Aristotelem excusat *Comingius*, nempe dextrum illi esse, unde oritur cava, medium unde aorta, & sinistrum unde arteria venosa seu auricula sinistra, qui minimus in minoribus animalibus vix conspicitur. Sed ita quatuor forent ventriculi addita vena arteriosa, ut prima fronte apparet, non tres. Dux igitur tantum reperiuntur in animali cavitate: dextra & sinistra, superficiem habentes internam, inaequalem, & asperam, maxime vero sinistra. Cor Poloni ejusdem à *Riolano* dissecti sine ventriculis, plane solidum erat.

Foveæ multe in illis sunt efformatæ à carnosis fibris, in dextro plures, sed angustiores, in sinistro pauciores, sed profundiores, ut continent receptum sanguinem, hinc in confractione cordis vix minores sunt, in dilatatione ampliores. Foveæ consistunt & obvallant

Carnæ carnicæ parviculæ, lacertuli dicite, modo rotundæ, modo tenues in dextro ventriculo quinque aut plures, in sinistro

stro duæ tantum conspicitiores, sed crassissimæ, fibris variis ad valvulas annexæ. Ampliores poris pervias observat *Veslingius*. Usus illarum aliquibus est, ut sint cordis ligamenta. *Massæ* parvi sunt musculi. *Vesalio* & *Riolano* columnæ carneæ, quæ contractæ promovent diastolen, *Parisano* ut illarum beneficio cor se contringat. *Walens* quoque ad contractionem seu systolen concurrere in dissectis vivis deprehendit, imprimis ad validiorem, ubi à basi incipit tumor illarum & sensim adque ad mucronem pergit. *Harvejus* conum ad basin aducere fibris obliquis. Calorem pro omnes deferri suspicatur. *A. Benedidus*. *Entius*, ut inter illas sanguis concutatur ne gromescat. *Bacsius*, ut sint tanquam funes & retinacula, quæ inhibent ne in contractionibus cordis valvulæ ultra metam adactæ, retinendo sanguini forent inutiles. *Slegelio* contrahuntur ut claudant cum fibrillis orificia vasorum cavæ & arteriæ venosæ. Omnes hæc sententiæ verè sunt & conjungendæ, ut, accurate tempora motuum cordis consideratis erit manifestum. *Lindano* monticuli sunt seu musculi, à quibus fibrillæ quali tendines minuti propagantur & inseruntur valvulis motuosis gratia. Quomodo valvulæ illis utantur docet *Higlmorus*, qui carneas papillas vocat cum fibrosa textura. *Fr. Ulmer* carnosos hæc colles obitare credit, quo minus latera cordis mutuo contactu jungi possint aut coire, adeoque univerfium sanguinem expellere: sed ita locatos, ut unus alterum ingredieretur, claudantque ita exacte ventriculorum. Nilhil tamen hic situs circulationi officit, quæ exiguum sanguinis semel relictum alia sytole expellit.

Præter naturam multa in ventriculis reperiuntur. *Ban.* In corde hinc frustula adiposa, & *Wormius* noster Experientissimus ex utroque ventriculo carunculas quasdam interius albican-tes, exterius rutilo colore emergentes, quod & nos Patavij pridem & *Haffnia* in dissectionibus nostris inveniimus, hominum juxta & brutorum. Imitantur illæ polypos, quos in utroque ventriculo ex fide *Langletii* & *Kirbyani* relatione in *Histories Rarioribus* exhibuimus. *Erastus* concretionem pituitosam, hævencis instar medullæ, quæ in boum coctis ossibus reperitur. *Vesalio* glandulose nigricantisque carnis fibras duas, *Benvenentus* frustulum carnis instar mescipii.

Vermes *Salvus* observat, vermem alatum Confluente *J. D. Hoffmannus* anguem bifidum flagellosum Londini *Majus*, nec abfimilem Neapoli *M. A. Severinus*. Calculus cum abscissu in muliere calculosa *Holleriis*, & pisorum quantitate *Wormus*.

FIGURARUM EXPLICATIO.

FIG. I.

Sinus primus dextri Ventriculi Cordis cum valvulis tricuspidibus tribus AAA.

FIG. II.

Sinus alter dextri Ventriculi cordis, cum valvulis tribus mitralibus BBB.

FIG. III.

Sinus primus sinistri Ventriculi Cordis cum valvulis duabus tricuspidibus CC.

FIG. IV.

Sinus alter sinistri Ventriculi Cordis cum valvulis tribus mitralibus DDD.

FIG. V.

- AB. *Basis cordis.*
 CC. *Auricula cordis.*
 d. *Dexter cordis ventriculus.*
 e. *Sinister.*
 F. *Macro cordis abscessus.*
 g. *Sinister ventric. cordis.*
 h. *Dexter.*
 iii. *Septum medium.*

¶ *in cordis.* Ossa in hominibus rariora. Vidit tamen *Gemma* femel, & *Riolanus* bis, in cadavere *Præfidis Nicolai Otthogenarii* ad aortæ initium, & in *Regina Maria Mediceæ* Matre *Lud. XIII.* post obitum ad pollincturam aperta. *Fo. Trullus* in corde *Urbanæ VIII.* Pont. Rom. figura triangulari instar literæ T. *Simon Pauli* Clarissimus in Theatro Anatomico prædecessor meus, osciculum *Pythagoræ* calculi duritiæ ex viro quadragenario *Hassniense* eruit juglandis magnitudine, & externa figura cordi æmulum, vel literæ Y. Omnia ab humorum siccitate & ad motum tarditate in senibus & ægris deduco. Utitur tamen hoc defectu natura ad tardiorum motum sanguinis incitandum & accelerandum, sicut aquæ injecto ligno facilis labuntur, vel ne sanguis totus grumescat, sicut mulierculæ & laniones bacillo agitant sanguinem



fig. III*fig. III**fig. V*

guinem in usus farciminis. Quanquam vero ossa hæc firmiter sepe fiat cordi insida, nihilque aliud esse videantur quam radix aortæ indurata in fenibus: sepe tamen mobilia sunt & soluta, & illa fixa cum corde vasisque moventur pro commodo sanguinis allabentis.

Dexter.

Dexter ventriculus sanguinem recipit ex vena cava, quam in se recipit: unde non tam crassa carne seu pariete constat, veluti sinister, ut aequalibum ferret, cum plus materie contineat, & majus pondus quam sinister, nec tam perfecta hic fiat coctio ut in sinistro, ubi major calor.

Non exacte rotundus sed femicircularis figura crescentis lunæ est, neque ad mucronis finem pertingit, sed videtur esse quasi appendix ad cordis finitimum ventriculum, qui remoto dextro, integrum adhuc quasi cor representare videtur.

Latius tamen est, & major sinistro, ob sanguinis copiam, quam continere debet, & pro pulmonibus nutriendis, & pro spiritibus vitalibus in sinistro ventriculo gignendis. Nam

Usus ejus est I. Sanguinem recipere ex vena cava, ad pulmonem nutriendum, vel illi pro alteratione mittendum, dum sanguis iste effunditur in pulmones per venam arteriosam. Ideo pisces, qui pulmonibus carent, & aërem per fauces non inspirant, hanc dextram ventriculum non habent, sed unicam tantum. Hic ergo dexter ventriculus coquit, & attenuat sanguinem pro pulmonum nutritione etiam.

Vires cum unicum in corde ventriculum habentis

II. Mittere partem tenuiorem per septum in finitimum ventriculum, ad spiritus vitalis confectionem: crassiores vero per pulmones tam ad eosdem nutriendos, quam ut perfectior revertatur ad finitimum ventriculum pro toto corpore alendo.

III. Sanguinem recurrentem ad superficiem nutritione extremarum partium rescicere iterumque perficere, uti & novum chylum cum lymphâ & sanguine ex axillari vena defluentem pro sanguine conficere & preparare.

Sinister.

Sinister ventriculus angustior est, sed nobilior: rotundam habens cavitatem supralatiorem, infra angustioiorem, & ad mucronem pertingentem. Carnem habet fæ parietem triplo crassioris: habet item durioris, ne spiritus vitales exhalent, & ut fortior fiat motus sanguinis ad remota loca emittendi.

Usus est, spiritum vitalem cum sanguine arterioso elaborare ex duplici materia, I. Ex sanguine in dextra cavitate preparato, & per septum pulmonicæ transmissio. II. Ex aëre

aëre per os & nares inspirato, in pulmonibus preparato, & per arteriam venosam cum sanguine in cordis finitimum ventriculum misso, ad flammæ suffocationem & ventilationem, imo pabulum. Hoc indigent pisces & Leucophlegmatici illa in angusto loco vel male infecto collocati, vel in æstu nimio vegetantes, ob suffocationis caloris flammæque in corde periculo. Aërem autem post per vasa pulmonaria in cordis ventriculum transire experimento monstrat *Swanmerdamius* apud *Fr. Sylicum*.

Utriusque igitur ventriculi *idem sere Usus*, nempe sanguinis arteriosi generare & perficere, venosum recipere ex universo corpore per venas recurrentem, & expellere perfectionem per arterias ad totius corporis extrema, ut nutriantur. Id probat conformatio ex parte similis utriusque, in dextro duobus vasa vena & arteria advehentia & revertentia, in sinistro totidem. In illo duplices valvule tricuspides & mitrales, in hoc similes. Tantum expellit & recipit sinister, quantum dexter, nisi quod pulmonum nutritione & cordis absumitur. Differentiam aliquam constitutionis & magnitudinis diversæ arguit, unde I. Coctio diversâ hic & ibi, ut supra demonstratum: Nam dexter circa chylum & lympham super advenientem occupatur, sinister in isdem janparum concoctis. 2. Dexter pro pulmonibus laborat, sinister pro toto corpore. 3. Dexter fuliginis ad pulmones & sanguinem mittit, sinister à pulmonibus recipit sanguinem aëre fecundum.

SEPTUM vel interstitium est inter utrumque ventriculum, quod crassum est instar alterius parietis finitri ventriculi: à *Columbo* cartilagineum aliquando observatum: concavum parte sinistra, dextra gibbosum, cavernosum & foraminibus (quæ aliqui putant esse tertium *Aristotelis* ventriculum) plenum; quæ cavernæ ampliores sunt dextrorsum, extremos vero fines sinistrorsum vix cernere licet. Triangulares describit *Helmontius*, cujus conus desinens in sinu sinistro facilius contipitur, basis autem triangulus illius in dextro sinu nunquam, nisi in morte. Vidi tamen circulares, ut pisum exacte admittent, versus finitimum vero obtusos.

Apertos esse, veterum est placitum & multorum inde Anatomicorum *Gassendus* vidit *Aquis Sextius Prayanus* ostendit *Pari in septo cordis pervium per varios mæzandros flexuososque quæscuniculos, idque stylo non vi sed leviter immisso sursum deorsum & ad latera placide contorto. Quanquam autem stylo perimpente teneram septi carnem Fi-*
Pari in septo cordis pervium per varios mæzandros flexuososque quæscuniculos, idque stylo non vi sed leviter immisso sursum deorsum & ad latera placide contorto. Quanquam autem stylo perimpente teneram septi carnem Fi-
cile

cile inveniamus viam, tamen de *Gassendi* oculati fide & *Peyroni* dexteritate dubitare non licet, quum & ego nuper septum cordis suilli manifestis poris magnis, aut pilum mafculum admitteret, variis locis oblique pervium deprehenderim, sine stylo patentibus, qui tamen immixtis ad finitrum finum me ducebant, ubi tenuis membrana vel anastomosis apponebatur, regressum inhibens. *Riolanus* quoque versus mucronem ubi tenuissimum est, pervium conspexit. *Walrus* in septo bovino superna parte secundum cordis longitudinem, aliquando finum invenit, ad finitrum ventriculum circa mucronem paulum, digiti indicis amplitudine & longitudine, quem per tertio *Aristotele* sinu habet. *Marchettus* semel duo foramina in superiori parte septi vidit, quæ *valvulas* in sinistro ventriculo obtinebant, ne sanguis in dextrum regrederetur. *Montepellii* visum narrat *Fr. Ulmus*, in cadavere mulieris, cui septum cordis non perforatum modo, ac tenue, sed lucidum quoque deprehensum. Consentit in septo pervio *Phil. Jac. Sachs*. Et *Pavivii Molinettus* stylo pervium monstavit *Motichenio*. Experimento perforatum in hydropica ostendit *Tubingæ Brodbeckius*. Vinculo enim vas omnibus injecto, excepta vena cava, cannam vel arundinem ambuscantem trunco hujus abscessio quam arctissime alligat, per quam dum cor inflare incipit non dexter tantum, sed sinister quoque ventriculus cum auriculis utriusque illico ad visum tactumque elevatur. Testis hujus observationis est *Wilm. Warmus*.

Non semper tamen in cadaveribus aperti, quia in vivis continua agitatione cordis patuli servantur, quæ cessante visui non ita sunt conspicui, sicut nec meatus manifestos cernimus in furore per cutim ubertim prorumpente, nec cum semen è glandulis & vas spermaticis in meatum urinarium erumpit: nec poros per quos empyema aut sanguis ex vena arteriosa in arteriam venosam per pulmonem parenchyma penetrat, aut sanguis in hepate ex portæ ramis in cavam. Recte *Celsus*, nihil stultius, quam quale quidvis vivo homine est, tale exilitate esse moriente, imo mortuo. Unde multi, ut *Colembus*, *Spigelius*, *Hofmannus*, *Harvejus*, &c. per hoc septum quicquam transire negarunt. Sed non mirum eos dubitare. Nam

I. Anfractu feruntur ambagioso, non facile stylus penetrare queat. Magis tamen sunt isti pori conspicui in corde bovis diu elixato, ut nobiscum testantur *Baumbinus*, *Riolanus*, alique. Notandum autem contra negantes *Hofmannum* & *Plempium*, in elixatione modum servandum, ad hæc

ad hæc fibras in vivis nunquam ita coherere, quin relinquunt poros, ut nervi docent. Tandem membranam in cordibus bovis elixatis, neque oculatissimis apparere. II. In mortuis omnia concidunt. III. Angustia esse debet foramina in fine; quia tenuissima portio sanguinis ibi quasi percolatur, laterim, quia frustra non sunt hæc foramina, ideo

Ufus septi est, ut per id chymus & sanguis tenuior ex dextro ventriculo in finitrum transeat in systole, quando parviores sunt pori, ad vitales sanguinis spiritusque generationem, qui postea per arterias in univerfum corpus distribuitur ad vitam & calorem naturalem servandum atque suscitandum: crassior vero & major pars sanguinis & chymi naturali ordinariæque via, non solum violenta, nec solum in perturbationibus animi, per venam arteriosam arteriæ venosæ mediantibus pulmonibus communicatur, ut in sinistro ventriculo illi miscetur qui per septum transsudat. Crassior pulmonibus nutriendis dicitur, qui et reveratur ad finitrum, aëre temperatus. Tenuior per septum transiens, illud in transitu nutrit, quia coronaria vasa externa tantum perreptant, & longo illo periculosoque per pulmones itinere evanesceat. Hæc sola via Urinatores & suspensi aliquamdiu vivunt & reviviscunt, motu pulmonum cessante.

At, quia raro aperti sunt pori septi, suspicari posses forsitan rectius, in obstruktionem pulmonum hæc à natura provida viam referari, sicut ovale foramen in fetu patet, donec expeditior per pulmones adultos aperiat transitus. In istis exemplis, quæ patula foramina demonstrant, aliquo vel vitio vel naturæ lusu parcius ad pulmones sanguis transit. Alias septi usus est ad ventres distinguendos. Oritur vero ex fibrarum cordis varia reflexione.

Juvat hunc transitum, quando fit, *septi motus*, quod ad ventriculorum nutum cieri, hæc indicia habeo, quia i. fibris circularibus donatur æque ac parietes, in elixato corde, quales sere in sphindere, teste *Harvejo*, quæ cum ventriculis moveant, movebunt & septum. 2. Palpitatio quedam immixto digito vivi cordis sentitur, observante *Walao*. 3. In moribundis, ubi motus sinistri ventriculi desinit, septum dextri ventriculi motum sequitur, eodem annotante; & si dexter ventriculus sit vulneratus, motum remanere in septo tradit *Riolanus* in *Obs. Vro*. Ipse tamen sapientior alibi *Riolanus* mobile negat, nisi versus basin, ubi mollius est partumque obsequitur, & ita fieri debere ut transire servetur, quia quum ventriculi supra septum pervium dilatentur &

constringantur instar follium, occluderentur foraminula. Sed nullus metus. In systole enim retracto ad basin mucrone, aperiantur pori in septo sursum modo, ut sanguis simul septum transeat & pulmones. In Diastole contra, quia in longum distenditur cor, retrahantur pori cum septo & clauduntur donec cor implatur.

Vasa
cardia.

VASA circa caput cordis reperiuntur quatuor insignia cor egredientia, quæ Hippocrates vocat Naturæ humanæ fontes. Dextro ventriculo inferuntur geminæ venæ; *vena cava*, & *vena arteriosa*. Sinistro totidem arteriæ: *Arteria venosa*, & *Arteria magna*. Quibus omnibus intus apponuntur VALVULÆ seu ostiola undecim, vasorum suorum expansæ tunicæ, vel ex extremis tendinibus carinam musculum cordis constituentium, *Stenosis* aigurans. *Advententes* venæ, cava & arteria venosa valvulas habent tricuspides foris intus spectantes; *Revolventes* arteriæ aorta & vena arteriosa valvulas gaudent sigmoideis seu mitralibus, intus apertis, foris clausis. *Illæ* admittunt sanguinem in cor, apertæ sanguinem sinunt effluere, clausæ resistunt refluxui. *Tricuspides* non connivent, sed clauduntur strictè à sanguine cor distendente, & constrictione cordis, ventriculis angustantibus. Clauduntur *Sigmoideis* à cordis laxatione & coincidentia in diastole, qua fibris in longum protensis cum parietibus dorsum retrahuntur & clauduntur, quemadmodum in pontibus sublicis catenæ.

Aperiantur *Tricuspides* ab impulsu sanguinis novi per cavam arteriamque venosam, & diastole cordis, qua dorsum retractæ fibræ patent; *Mitralis* vero in systole à constrictione cordis & sanguine urgente exitum. Claudi etiam præter naturam possunt à sanguine expulso in vasis repletis stagnante, cui remeare conanti ob conformationem obstitunt, quod naturæ artificium in fluxibus passim expressum videmus extructis portis. At secundum naturam sanguine expulso retrorsum cedente non claudi, ut quibusdam visum, probat *Waleus*, quia 1. sensus observant à corde, non ad cor per arterias sanguinem moveri. 2. In raro languidoque pulsu non ultimo arteria quæ cordi nectitur, sed primo intumescit. 3. Arteriæ duobus à corde digitis si ligetur, & ea inter ligaturam valvulasque ita aperiantur, ut libere exire sanguis possit, valvula tamen aliquoties bene constringuntur, corque ordinate movetur.

Caroties per guttas suas claudi & recludi ita concipit: Gutte sanguinis rarefactæ, premunt claudantque valvulas in duram venarum introitu constitutas, eaque ratione
simul

simul impediunt, ne uberiori sanguinis copia cor obruatur: propellunt vero recluduntque duram arteriarum valvulas, in quas promptè & vi quadam ex corde irrumpunt. Quomodo autem claudantur, in vivo canè observarunt *Amstelodamenses*: si abscissa auricula dextra inflatio fiat cordis per arteriam pulmonalem, statim clauduntur mitrali figura: si vero abscissa auricula sinistra inflatio fiat per Aortam, valvula venæ pulmonalis ita attollitur, ut una sit foras a liam, non uti in ventriculo dextro, ubi eadem altitudine ad clausuram ipsam efficiendam cœunt.

Falsè vero *Veteres* & *Recentiores* multi, qui libere sanguinem ex corde meare & remeare existimant. Nec valvulas commovere naturaliter, tumor in arteriis à ligatura versus cor indicat, & inanitus venarum pro cor.

Notandum circa vasa cordis ex *Wliffio*, à *plexu vangi parit* nervorum *fasciculis* & *fibris* numerosis dimitti, que tanquam hederæ reptantes, vasorum tunicas densissime obducunt, easque pluribus in locis subeunt, ac varie circumligant ad vim *pulsifera* vel efficiendam vel excitandam, item ad sanguinis motum juxta *passivum* impetus determinandum.

Primum vas est VENA CAVA ventriculo dextro inserta, *Vena cava*, admodum amplo & patente orificio, triplo majori orificio aortæ, ut ideo videatur ex corde oriri potius quam ab epate, præsertim cum adeo firmiter adhaerac dextro ventriculo, ut separari nequeat.

Motum an habeat difficile dictum est. *Aristoteles* & *Galenus* id quidem videntur voluisse; sed interpretes de obscuro motu loca exponunt. Verum *Waleus* manifestum in eo motum invenit à jugulo ad hepar usque, maxime tamen prope cor evidentem, etiam corde vel emortuo vel exacto perisistenter, quamdiu ex jugulo vel hepate sanguis insuit, adeoque & ibi carnis fibræ venam cavam donari, quibus alibi destituitur. *Ennius* quoque vidit mortui animalis digito leviter in abdomine tactam cavam, juxta ipsius femora trepidasse. Idem *Sylvius*, *Stenonius*, *Amstelodamenses*.

Ufus est, sanguinem inferre ab epate, & univèrso corpore per truncum ascendentem & descendentem, præterea chyllum & lympham ex lacte thoracico.

Circulus membranaceus hujus orificio annexatur ad cordis robur: qui funditur statim in tres validas membranofas VALVULAS, janitricas dictas, foris intro spectantes, ut sanguis intrare quidem queat, sed non in cavam redire.

Dicuntur TRICUSPIDES, Græcis τριχιδες, quia telorum
Cc 2 rum

Ejus valvulæ tricuspides.

rum triangularibus cuspidibus similes sunt, quando clauduntur, & invicem arte conveniunt.

Adnascuntur ut & reliquæ valvule, *filamentis* multis, in cava singulæ fere quinque confpectoribus, aliis minoribus implicitis, quibus junguntur *carne particule*, supra explicatæ, quæ cordis ligamenta aliis dicuntur, aliis forte nervi cordis, ut *Aristoteli*; aliis musculi.

Vena arteriosa curiosa?

VENA ARTERIALIS vel vas arteriosum, aliis *Arteria Pulmonaria*, quia revera arteria est & substantia & posita.

Vena dicebatur priusum ab *Hierophilo*, & usæ ab aliis peritque ante inventam circulationem, ab officio, quia pulmonum pro nutritione dat sanguinem.

Cur arteria dicitur?

Arteria dicitur I. Ob substantiam, quæ non est ex tunica simplici, ut *Vena*, sed duplici. II. Quia in foetu arterie minus obit, pulsataque, ut capite sequente dicitur; & in adulto, quia nutritium sanguinem pulmonibus defert in dextro ventriculo ex parte elaboratum.

Ejus ortus & progressus.

Hæc minori orificio è cordis ventriculo dextro, post cavæ insertionem, egreditur, majori tamen quam pro pulmonum indigentia: Observant enim *Columbus* & *Avantius* duos digitos admisisse; & majus esse debuit, quia continuo cordis dextri pulsû cruorem recipit. Deinde *Arterie* magnæ ianitens atque sinistrorsum inclinans ad pulmonis partes dextram & sinistram duplici ramo vergit: dextro & sinistro: qui postea in varios ramos pulmosicos abeunt, præsertim versus partes posticas, ubi venis per patentem anastomosin juncti bronchiarum latera perreptant.

Usus.

Usus est, sanguinem exicipere ex dextro ventriculo, & pulmonibus pro nutritione advehere, & juxta recentiorum observationes, reliquum sanguinem per arteriam venosam in sinistram ventriculalem cordis transferre. Et ne in cor relabatur sanguis

Pulvæ figuræ.

VALVULÆ tres apponuntur, à tunica ipsius venæ ortæ, intus foras spectantes, & semicirculum referentes vel lunam, unde *semilunares*, vel Græcæ literæ æ antiquæ *Sigma*, unde *Signoides* dicuntur. Habent vero etiam figuram Latine literæ C.

Arteria venosa curiosa?

ARTERIA VENOSA, aliis *Vena Pulmonaria*, tertium cordis vas est, quod in sinistro confpicitur ventriculo.

Dicitur ob officium *ARTERIA*. Nam I. pulsât in adulto, siquidem sinistro ventriculo continua est: non autem suo, proprioque motu; quia nec arteria est, nec arteriosum venit sanguinem purum. II. Sinistro ventriculo inseritur.

Cur venâ?

VENA I. ob substantiam. 2. quia in foetu venæ minus obit.

obit, & à cava quasi producitur, cui per anastomosi junctur. Imo à adulto sanguinem quoque cordi apportat, sicut cava.

Oritur orificio rotundo & magno (majori quam arteria magna auricula sinistra) statim ab egressu bipartita, ac si per duplici ore oriretur; ac difflaminatur in pulmonem dextrum & sinistram, cujusque bronchias postica parte comitatur.

Usus.

I. In dilatazione aërem attrahere ad Cor, non nudum, sed sanguinem ex pulmonibus restitutum mixtum, ad spiritus vitalis & sanguinis arteriosi generationem, flammæque vitalis pabulum & sustamen. Aperta enim in vivis arteria venosa sanguinem, non aërem purum, in cor infundit, quem crassiores in cadaveribus quoque hominum brutorumque plerumque observamus, quia cessante sinistri ventriculi motu receptus in hæc vena sanguis ad cor pelli non potest aut trahi. Excisa autem vel incisa arteria venosa aër quidem non comparet, quia purus putus non est, sanguini per omnia confusus. Nec inflatis vivi vel mortui pulmonibus quidquam hujus observatur ad cor pervenire, nisi vi magna vel dextritate, quia vehiculum sanguinis deest, deest attrahens & pellens naturalis. Sed aërem, quicunque fit, ad commearum exempla illorum testantur, qui fumis Mercurialibus, carbonum, calcis, &c. suffocati sunt. Et frustra alioquin pulmones essent conditi & bronchia.

II. In contractione, sanguinis vitalis portionem in pulmones excludere cum fuliginibus versus est opinio. Sed in Systole cordis hæc ferri seu sanguinem seu fuligines, I. prohibent valvule regressum prohibentes. 2. ligata arteria venosa intumescit versus pulmones, juxta cor evacuat. 3. Aperta sanguinem fundit cis vinculum, citra vero nec sanguinem nec fuligines. 4. Fuligines dextri per venam arteriosam evapant, sinistri in aquam pericardii, pilos fibulares & totum habitat per aërem etiam *Sigma*, contrariis motibus eadem via ferretur aër ingrediens cor, & fuligines cum sanguine egredientes, quod in œconomia corporis insolens. Quamquam enim ab eadem parte subinde alimenta attrahantur & pellantur excrementa, via tamen est diversa, præsertim ubi continuus est affluxus, ut in arteria venosa pulmonibus; vel sane diverso tempore peraguntur. Ergo

III. In contractione sanguinem ex pulmonis nutritione superfluum, vel recurrentem ex vena arteriosa, in sinistram.

strum cordis ventriculorum propellit.

Valvula mitralis.
VALVULÆ orificio hujus vaſis apponuntur, quæ tantum, foris intro vergentes (enata ex membrana circulo, ex cordis ſubſtantia enato) quæ junctæ mitram epifcopalem referunt. Majores ſunt, quam valvulæ cavae, longiora filamenta habent, & ſingula ſeptem majora, præter mitram iſtis adnexa, quæ à baſi laſiori in acumen ſere definiunt, atque roboris gratia pluriſimas carnes explantationes. Sufficere igitur duæ tantum ad oriſcium arcu claudendum, quia majores ſunt aliis, longiores latiorque fibræ, robuſtiores columnæ, & oriſcium ipſam magis quam reliquorum eſt ovale. Ad ſingulas fibras valvularum cartilagineoſas porciones ad robur appoſitas vidit *Hofſius* in cadavere virili.

Arteria magna.
ARTERIA MAGNA, ita dicta, quod aliarum omnium radix ſit, alterum eſt ſiniſtri ventriculi vaſ, unde prodiit & oritur.

Ad hujus oriſcium, fulcri loco, apponitur non quidem in homine, ſed in animalibus quibuſdam, cerviſ, bobus, equis, &c. dura quedam ſubſtantia, quæ aliquando cartilaginea, aliquando oſſea, prout magna & annota ſunt animalia. In homine nobiliſſimo & fortiſſimo portionem arteriæ hujus juxta cor in os rotundum vidit converſam *Harvejus*, unde arteriarum diaſtolem fieri à ſanguine ſolo, non pulſifica facultate per membranas derivata concludit. Arteriarum quoque in baſi cordis concurſum in cervo in os degenerare ſcribit *Jo. Schroderus*. Cartilagineum corpuſculum graui panici imagine *Arantius* vocat: *Brodeaus* radices aortæ.

Ejus vultus.
Uſus eſt, ſpiritum vitalem cum ſanguine arterioſo nutritioni à corde acceptum omnibus partibus communicare ad nutritionem & vitam, qui ne in cor remeet, apponuntur tres valvulæ ſimiles illis quæ in vena arterioſa, exacte clauſæ, intus foras ſpeſtantes, quæ Sigmoides dicuntur.

C A P. VIII. DE VASORUM CORDIS FOE- TUS UNIONE.

de ſua.
IN corde aliter ſe habent vaſa, dum fetus in utero eſt, aliter, cum jam in lacem edituſ eſt: Quod licet *Galenus* novit, ejuſque mentionem injecit; tamen periclitæ Anatomici aut neglexerunt, aut falſa hæc de re protulerunt, dum uniones vaſorum dixere, quidam fieri tantum per canalem, quidam per ſolam anastoſin.

Sed

Sed conjunctiones ſeu UNIONES VASORUM cordis in totu ſunt duplices:

Alia ſic per *anastoſin*, alia per canalem.

Per *anastoſin* fit unio Venæ Cavae & arteriæ Venofæ, Per *Anaſtoſin* ſub dextra auricula prope coronariam, antequam cava ſe *anastoſin* plane in dextrum ventriculorum aperiat. Foramen eſt amplum & ovale figuræ.

Voluit autem natura unionem hæc per *anastoſin* Cui moliri 1. Ob vicinitatem. 2. Ob ſimilitudinem ſubſtantiarum.

Foramini huic in cavitate arteriæ venofæ apponitur *membracula* pendula, tenuis, & dura, foraminis major.

Uſus eſt I. ex doctrina *Galenii* & ejus clientium, ut per hoc *Ejus vultus* foramen ex Cava in arteriam venoſam feratur ſanguis (non in dextrum Ventriculorum, nam non gignitur adhuc vitalis ſpiritus, nec ita attenuato eget pulmo ſanguine) ad nutritionem pulmonis; cum hic alias in ſectu nut-iri non poſſet, quippe in quo cor non habet motum, quo expelli poſſet; ſanguis ex dextro ventriculo in venam arterioſam: quare hæc arteria Venofa dicta, in ſectu vena eſt: ſed cordis in gratiam, non pulmonem tantum nutriendorum inſervire, varia evincunt à circulariſ motus fautoribus obſervata. Nam 1. cor in ſectu etiam imperfecto poſt tertium menſem movetur, ut teſtantur Embryones, ſicut ova poſt tertium diem micant. Acte tertium autem menſem veficula tantum auriculæ micat, ſicut in infectis nondum perfecte excavatum eſt cor. At hic motus fruſtra fieret, ſi nihil acciperet cor aut expelleret. 2. Sanguis ex *anastoſi* proximè auriculæ ſiniſtriſ infunditur, & neceſſario inde per Syſtolem in ſiniſtrum ſinum tranſfertur. 3. Omnis ſanguis per has Uniones deſertur, certe non ob pulmones ſoles, qui nut-riri poſſunt eodem ut in adultis modo, quanquam quieſcentes, venulis ex parte hiantibus. 4. Arterioſo ſanguine nutritur fetus, qui aliunde quam per cor venire nequit, ut poſtea demonſtrabitur. Igitur

II. Verus uſus eſt, ut partem ſanguinis in ſectu ex cava hepatis in ſiniſtrum ventriculorum cordis tranſfundat, qui ordinaria per pulmones non multum dilatatos nec niſi leviter reſpirantes vaſ, illic ire non poſſet. In quo commeatu aliquid etiam ſibi rapit dexter ventriculus.

Ne vero ſanguis in Cavam relabatur, prohibet membracula appoſita, quando concidit.

Poſt partum aliquantulo tempore coaleſcit hoc foramen & exſiccatur, ut locus hic nunquam pertuſus fuiſſe putetur.

Cæ 4.

idque

FIGURARUM EXPLICATIO.

Hæc prima Figura dextram Cordis partem integram ostendit, simulque auriculam dexteram, & Vasa ab ipso Corde exeuntia, præcipue vero Anasitomosis, per quam sanguinem à dextro in sinistrum Ventriculum deferre voluit Folius.

- A A A. Cor in suo sita, per cujus superficiem Coronaria Vena diffeminatur.
 B B. Auricula dextra Cordis, partim dissecta, partim vero adhuc integra existens.
 C. Lacus quidam inter Auriculam albidior, & circularis, in quo à latere sub pellicula quadam, ad instar cuticulæ, Anasitomosis reperitur, hoc est, foramen terminatum, per quod Folius transfere vult sanguinem in sinistrum ventriculum.
 D. Vena cava dexteræ usque ad Ictericam.
 E. Vena cava Jugularis, & brachia petens dissecta.
 F. Arteria magna ascendens.
 G. Eadem prope spinam descendens.
 H. Tubulus Arterialis, qui mezzum

Arteriam cum Ponsa arteria jungit.
 I. Arteria venosa à dextero Cordis sinu procedens.
 K. Ponsa arteriosa pulmonum nutrit à sinistro sinu exiens.
 a a a. Vena Coronaria per Cordis superficiem ralicata, dissecta.
 b. Vena hujus Coronariae incisionem in Auricula prope venam Coram.
 c c c. Auriculae pars quadam dissecta.
 d d. Altera pars adhuc integra existens.
 e. Stylus in Anasitomosis immixtus.
 f. Pellicula instar Cuticulæ ori Anasitomosis posita.
 g g g. Rami Venæ Cavae per Hepar diffeminati, ac ralicati.
 h h h. Rami Arteriae magna ascendentes.

FIGURA II.

Altera hæc Figura sinistrum Cordis Ventriculum, nec non Auriculam dexteram ostendit, simulque exitum styli in prima figura demonstratum.

- A A. Cordis incisio per universum sinistram facta ventriculum.
 B B B. Hujus ventriculi exalta delimitatio.
 C. Exitus styli per Anasitomosis à dextera in sinistram Auriculam.
 D. Pellicula ori magnæ Arteriae apposita.
 E E. Sinistra Cordis Auricula dissecta, dextram inter.
 F F. Arteria Ponsa à dextera Cordis Ventriculo dextra.
 G G. Arteria magna ascendens.
 H. Eadem prope spinam descendens.
 I. Tubulus Arterialis Ponsam Arteriam cum magna canaliculis.
 K. Truncus ascendens Arteriae magna ad brachia & jugulum.

a a. Vena coronariae pars quadam delimitata per Cordis superficiem dissecta, cujus minima perspicitur.
 b b. Arteria Coronaria dissecta.
 c c c. Auriculae sinistrae incisio, usque ad venam Arteriosam.
 d d d. Particulæ quadam vixse in ipso Cordis Ventriculo, & Nervi ab Aristotele existimati.
 e. Stylus in Anasitomosis immixtus.
 ff. Foramina quaedam exigua, per quae transfere vult sanguinem Folius dum conlucit Anasitomosis, & minori materiae operari.
 g. Pellicula, & in hoc latere Anasitomosis apposita.

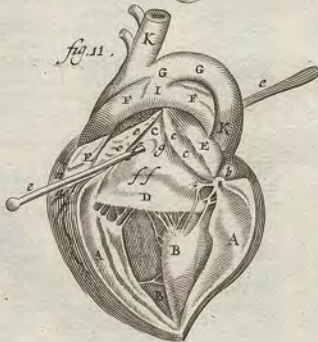
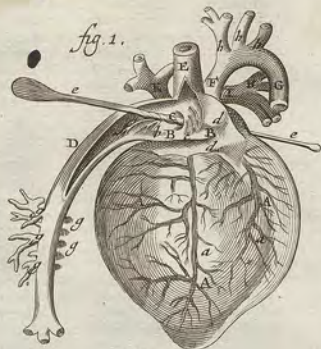

aque à copia sanguinis in adultiore ex pulmonibus jam patulis & dilatatis continuo ad auriculam finit. non propulsi- que parvam sanguinis quantitatem ex anatomis effluere non finit, unde clausa concrevit. Manet tamen in adultis aliquando pervium. *Pinnus* ter observavit, semel *Riolanus*, & nos non simpliciter. *Marchettus* in juvenes 5. annorum, & in alio 30. annorum *Masur. Hofmannus. Botallus* in vitulis, subius, cambus majoribus, fœpissime, unde semper & naturaliter postulum voluit, ut sanguis è dextro ad sinistram ventriculū hac commearat. Cujus vestigia preme- *Cælius Folius* in omnibus hominibus secundum natu- ratem eodem sine utro in fœtu aperitū credit, fed repugnan- te experientia. Apertum enim tantum est, cum alias vias occultas natura, ut Patavii in eo sene animadvertimus, cui venosa arteria phlegmate obturabatur. In aquaticis, anate, castore, buteoae, cygno, &c. semper patet, quia sine pulmo- num usu, fere, instat fœtus, in aqua subinde degunt. Mem- branulam autem connivere, qua obducitur foramen, non- nunquam in cadaveribus vidi, stylumque admittere non coactum, sed perpetuum id esse non ausim alius concedere. Et inutilis foret levis ille hiatus tanto sanguini traducendo.

Per cana-
leum.

Per canalem oblongum, est altera unio, videlicet venæ arterialis, & arteriæ magnæ, quia à se invicem distant.

Hæc unio extra cor est (prior in corde) duobus digitis à basi, in adultis quatuor, nam non à caudice arteriæ magnæ incipit Canalis. Oblique ad arteriosam abit (ideo nulla val- vula apposta est, siquidem obliquitas regressum impedire potest.) Aut potius quod à dextro ventriculo cordis, per venam arteriosam eo pellatur sanguis, non ita eum ex si- nistro per arteriam venosam regeratur ubi hæc bipartitur, ac si in tres partes dividetur 3, quarum minima tamen est canalis.

Quæ exis-
tens.

In infantibus trium vel quatuor annorum reperitur quid- em adhuc, sed non pertutus; in adultis tandem paulatim attenuatur & secatur, alimento omni destitutus, non nullum amplius per hunc humorum motum, donec propter vitæ & nutritionis absentiam computrescat & penitus conta- becat.

Quæ usit.

Usit est, 1. ex *Galenii* sententia, ut spiritus vitalis ab ar- teris umbilicalibus in arteriam magnam receptis, ab hac per canalem illum in venam arteriosam feratur, & recta in pulmones ad vitam. Sed 1. Pulmonibus solis haud infer- vit. 2. arteriæ umbilicales ab arteria magna referunt, nihil ad eam afferunt. 3. Canalis major est quam pro solis spiri-
tibus

tibus vehendis. 4. His folis pulmones in fœtu rubri non contriuntur.

II. *Petrus & Hofmanno*, ut arteriosum sanguinem alen- dis pulmonibus abducatur. Qui veri essent, nisi totius com- modum omiffent.

III. Recentioribus antesignano *Harvejo*, ut sanguis ex cavæ trunci superiori in dextrum pium delapsus per cana- lem vadat, maxima quantitate ejus pars ad sortam, ut exinde cum reliquo totum corpus Embryonis nutriat & vivificet; minima vero ejus portio ad pulmones sursum adfendat consueta via.

Pulmonem enim opera indiget sanguis fœtus, ad vi ventilationem & circulationem, unde & leviter moventur, quantum fœtui ad respirationem sufficit, quia 1. *Hippocrates Fatum* more & naribus respirare prodidit pro suo modalo, hoc est, spirare pro-
batur. sine multiplici musculorum thoracis conatu. 2. Chylo nu- tritur per os, sicut adulti, suctione necessaria. 3. Nonnun- quam vagire auditus, quod exempla in *Histior.* à me adducta testantur. 4. Pullus intra ovum necdum rupto cortice siepe pipit biduum antequam excludatur. 5. Catuli, vituli, ag- nelli exacti ex utero, statim hiant ore respirant. Valide lo in utero movet tactus, sursum, deorsum, versus, qualis motus sine aëris usura nulli animalium, etiam minutissimorum, convenit. 7. Ob aëris copiosioris usuram deorsum fer- tur ante partum.

Quærenti, unde aërem hauriat, respondemus, non per *Unde æg- umbilicum*, sicut alibi *Cosus*, qui circulationi inservit, nec per rimam ho-
subtilem *Cartesii materiam* in thoracem contentam, quæ vi-
deri non potest, nec palpari, nec ad respirationem sufficit, quia adulti, etiam ad levem respirationem, aëre intercepto, ejus beneficium sentire non possunt: Sed per *poros membra- narum*, utero semper connivente, accedente aëre in liquo- re, cui innat, contento.

Circulationem quoque in pulmonibus fœtus perfici, *Circulatio* quando copiosius generatur sanguis, & organa perfecta, cer-
-ta in pulmoni- est, quia 1. Sanguis ibi inventur. 2. Sanguis idem mo-
-tus factus a ram non trahit, alias puresceret. 3. Sanguis ille nutrire de-
-bet fœtum. 4. Sanguis in dextis arteriis fœtus torpidus non est, fed satis vegetus. 5. Idem docent ligaturæ. 6. Vasa pulmonaria perfecta quoque sunt.

Sed per pulmones, nisi in adultu fœtu, aut quando per os nutriti incipit, non fertur sanguis, fed per canalem fœtui proprios per cor circulatur. Chylus enim in ventriculo fœ-
-tus confectus per thoracicum ejus lacteum ad cor fluit, in-
-stat? Quomodo
deque

FIGURARUM EXPLICATIO.

Vasorum Cordis in fetu Uniones, Cor item pulmonibus cinctum, atque asperæ arteriæ ramuli ostenduntur.

FIG. I.

- A. Cor.
 B. Vena cava truncus ascendens.
 C. Eiusdem truncus descendens.
 D. Arteria magna truncus ascendens.
 E. Arteria axillaris.
 F. Truncus arteriæ magnæ descendens.
 G. Arteria dextra ventriculi.
 K. Anostomosis prout in vena cava apparet.

FIG. II.

- A. Cerebrum.
 B. Truncus arteriæ magnæ à corde emergens.
 C. Partis ejusdem arteriæ deorsum vergens.
 D. Vena arteriosa à corde processa.
 E. Canal. inter vnam arteriosam & arteriam magnam.
 F. Exortus arteriarum carotidum.
 G. Principium arteriæ subclaviæ à dextra.

FIG. III.

- A. Nervus sexti paris dexter ad pulmones vergens.
 B. Nervus solum finis.
 C. Ramus inter utrumque vercam medius.
 D. Propag. ejusdem quæ fertur ad pericardium.
 E. E. Arteria asperæ rami duo majores, posteriori uterque anast.
 F. F. Pulmonum pars postica.
 G. Membrana pulmonum propria.
 H. H. Partis pericardii reliqua.
 I. Cor in suo situ.

FIG. IV.

Asperam arteriam Vituli à postica parte denudatam à parenchymate, vena arteriola & arteria venosa cum aorta descendenti à corde detruncata, & arteriam bronchiale[m] demonstrat ex F. Rayshio.

- A. Asperæ arteriæ vituli à postica parte abscissæ longitudo.
 B. Ramus dexter.
 C. Ramus sinister.
 D. Arteria bronchialis, cujus ramuli bronchiis ad finem usque committuntur.
 E. Arteria descendens à corde detruncata à parti postica & qua intercostales procedunt.
 F. F. Abscissæ truncus intercostalium.
 G. Summus Ramus quem in nullis animalibus quam in Vacca & Vitulis inveni.

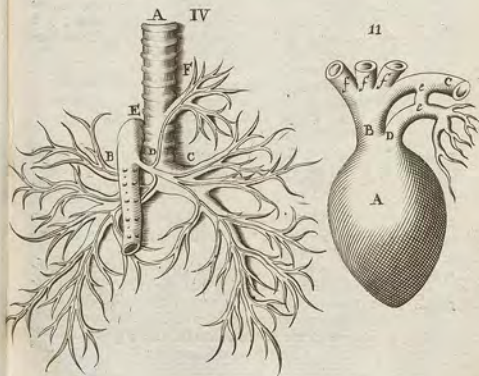
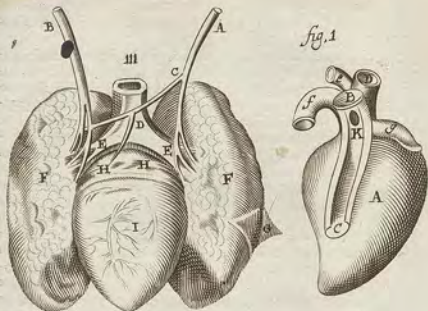

deque sanguini missus ad pulmones ordinaria via. At quia pulmonum motus remissior, ne desitruatur, cæcus cordis motu sufficienti & necessaria nutritione, jam majori, per anastomosis canalem peculiarem transfretationi succurrit. Juvat igitur in adulto fetu pulmones anastomosis & canalis, & in omni fetu ætate.

Juvat canalis anastomosis in cordis sanguine traducendo, quia alterutra via nimis alioquin foret angusta. Observavi enim in nuper nata, publicæ me dissecta, canalem defuisse, quia anastomosis solito erat amplior: Ratio suffragatur. Nutriti debent pulmones, nutriti debet totum corpus. Hoc nunquam fiet nisi ex aorta arteriosis sanguis distribuat. Non à matre venit per illas arterias, quia non junguntur arteriis uteri, præterea contrarius est motus, ut ligatura arteriarum umbilicalium monstrat. Intumescunt enim arterie umbilicales à fetu derivatæ, versus cor ipsius juxta placentam inaniantur, siquidem arteriosus sanguis in fetu post ejus nutritionem per iliacos ramos ad placentam recurrit tanquam partem fœtus alendam, ex qua iterum in venas umbilicales transit, & junctim rursus ad hepar embryonis corque decurrit, ut repetatur circuitus. Commode autem ex hac vena arteriosa per canalem filum in aortam ob situm declivem & obliquam in aortam insertionem. Igitur cum sanguis arteriosus per aortam sursum ad cor ex matre non feratur, neque inde pulmones nutiri possunt, sed proprio fœtus sanguine quem ex propria coctione conficit.

CAP. IX.

DE PULMONIBUS.

Elymen.

PULMONES Græcis *πνεύμων* vel *πνεύματα* à respirando dicuntur: quia animalibus in aere viventibus & respirantibus dati sunt, pilicibus non item collo & voce carentibus.

Situs.

Siti sunt in pectoris vel thoracis cavitate, quam implent, quando distendantur. In testudine marina in abdomine siti, notante *Jo. Eabra*.

Distrib.

Distribuitur pulmo in partem dextram & sinistram beneficio medullarum: ut una parte læsa altera adhuc officium faciat. Harum quælibet in duos lobos dirimitur; circa quartam thoracis vertebaram, quorum superior inferiore brevior; rarius una earum in tres, sicut in brutis; quia homo ere-

ctus

ctus incedit, bruta prona in ventrem, nec ob thoracis brevitate in uterum cor & hepar præter diaphragma aliquid interjacere potest. Sæpius tamen *Picolomines*, *Rielanæ*, & *mibi*, post *Hippocratem* & *Rassium* *Ephesum* tres observati fuerunt. *Salzmannus* in sinistro latere tres lobos deprehendit. Lobis autem tanquam digitis cor pulmones amplectuntur.

Figura 6. ungule bubulæ. Extrinsecus ad thoracis cavitate pulmones gibbi vultu, intrinsecus cavi, ubi cor amplectuntur.

Color in fetu fertur rubeus ut epatis: ob alimentum, *Color* quod à matre accipere creditur; in adultis ex pallido flavescens: aliquando cinericus, teste *Risso*, qui tamen aggrorum est. In iis, qui morbo diuturno obiere, nigricans, in quibusdam satis sanis virgato vidi, marmoris instar. Parte qua thoraci adnatus est per fibras, rubeus.

Ab aere attracto diversitatem coloris in fetu repetunt, quia pulmones ab aere dilatati albedinem induant in inspiratione, ruborem vero à sanguine in expiratione. Unde *Hieronymus* illud indicium matris suggerit, vivum amortuum fetum pepererit, illico enim ab inspirato aere mutari colorem. Semper tamen albedinem tam in fetu quam adulto deprehendit *Charleston*. In nuper nata flavescentem vidi & candidum, non rubrum. Et talis esse debet, quia etiam in utero respirat. In errore *Galenus* cæteros seduxit, ab *Hippocrate* delictens.

Connexio est anterior cum sterno per mediastinum, posterior cum vertebra; ad latera cum pleura per fibrosos nexus aliquando connascuntur pulmones, unde dyspnoea oritur diuturna. Medicos vero non raro decipit ista connexio, penetrantia thoracis vulnera minime agnoscentes. *Nic. Massa* hanc connexionem cordi utilem censet, ne pulmonum mole prematur, aut spirandi facilitas impediatur, eamque adhesionem se semper invenisse testatur *Riolanus*. Circa inferiores costas id præsertim annotat prope diaphragma, ne hoc premerent. Alii dicunt fibras alligantur pulmonem, ut in vulneribus thoracis, licet debiliiori motu, motum thoracis sequi possent. *Hippocrates* 2. de morbis, vocat pulmonem ad latus delapsum; sitque hoc vel ab ortu, vel post distensionem pleuritidem, vel ob pituitam tenacem & viscidam se interponentem; vel à causa externa, ut curatione negligenti, & dam.

Dyspnoea distensionem pleuritidem, vel ob pituitam tenacem & viscidam se interponentem; vel à causa externa, ut curatione negligenti, & dam.

Substantia in fetu est densior nonnihil & crassior, adeo ut *Substantia*, aquæ injecta mergatur, secus quam in adultis evenit. At post

FIGURARUM EXPLICATIO.

Ex Epistolis de Structura & usu Pulmonum
Marcelli Malpighii.

FIG. I.

Frustulum extimum Pulmonis exsiccati continens delineatum rete.

FIG. II.

Interne Vesicula & sinus adumbrati cum appensa particula inersitii in parte superiori; ceterum exortus & integra propagatio icone oculis subijci non potuit.

FIG. III.

Loborum varia adaptatio supra tracheam & pulmonaria vasa, qui etiam à naturali situ distracti exhibentur ad faciliorem intelligentiam.

FIG. IV.

Ranarum Pulmones cum appensa trachea exhibit. ubi

- A. Larynx que semicartilaginea est.
- B. Rimula que exactissime clauditur & aperitur ad animalis libitum & clausa aere turgentes servant pulmones.
- C. Corvis situs.
- D. Pars exterior Pulmonis.
- E. Cellularum propagatum rete.
- F. Arteria pulmonaria propagatio.
- G. Pars concava pulmonis per median scissi.
- H. Vena pulmonaria parietum apices excurrentis propagatio.

FIG. V.

Continet Cellulam simplicissimam abque intermediis parietibus aucta in magnitudine.

- A. Cellula area interior.
- B. Parietes divulsi & inclinati.
- C. Arteria pulmonaria truncus, cum apposis Ramis quasi reticulato opere desinentibus.
- D. Vena pulmonaria truncus parietum fastigia penetrans suis decurrentibus ramis.
- E. Vas in fundo & angulis parietum commune lateralibus & continuatis retis ramificationibus.

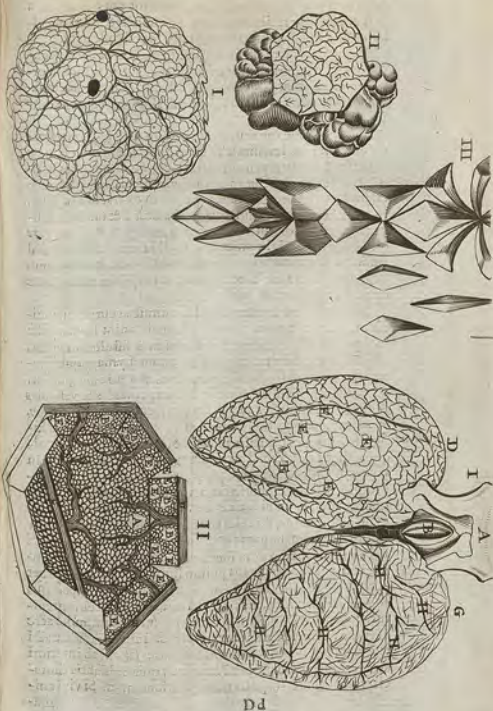

post partum quia moveri liberius cum corde incipit, calore & fortiori jam motu textura levis mollisque fit, laxa, rara & spongiosa, ut facile attollantur pulmones, & sursum collabatur, aeremque facile recipient, quod folle in cadaveribus quoque videtur est. In Asthmatico durus & lapidescentes observavit *Helmontius*, ibique generatos lapillos in orthopnea annotat *Salmuth*. De calculis quoque fidem faciunt *Galenus*, *Trallianus*, *Agrietas*, alique, noique exempla meminimus.

Substantia non caro est, sed secundum *Malgipbium*, aggregatum quid ex levissimis & tenuissimis membranarum, quae extense & sinuate pene infinitas vesiculas orbiculares & sinuosas efformant, velut in apum favis alycoli. Has vesiculas tales habere situm & connexionem, ut ex trachea in ipsas, mox ex una in alteram patens sit aditus, & tandem desinant in continentem membranam, colligari vero per res quoddam mirabile in extantam membranam desinens, quod valorum sanguineorum synanastomosis esse microscopio deprehendit in ramis & teludibus, in quibus haec vesiculae clariores quoque nobis visae, ut & in pennatis.

In hominibus sanguis asperus admittit accuratum judicium. Parum tamen abluat. Vesicula enim *Foutano* visa loco pulmonis. *Hippocrates* spumofum & fistulosum vocat, *Arctius* multiformum. *Hegelandus* parenchyma constat tenuissimis pelliculis, parvis cavitatibus, quae pori dici possint, ad praedictis pelliculis distinctae. Meras pelliculas & vesiculas in teludine vocat *F. Falop*. Vid. diatriben nostram *De Pnlm.*

Membrana signata, quae pori inflato pulmone collibus latis conspicitur, quos aliquos *Joh. Valaeus* pili masculiculi magnitudine in vivorum dissectione observavit. *Pomponius* folibus auriflororum stylam crystallinam vidit insertam. Haec inserta haec quores, mulla, vinum, aloe, &c. sicut per internum & spongiam absorberent, & sanies thoracis penetrare possent, & peritellum exire, quanquam rupta pleura non sit, nec exortia pulmones, quod contra *Riolanum* notandum est. Nam in emphysematis sectione illeus pulmo liquoris infectos absorbet, perque os reddit. Non ideo tamen respicere impeditur, contra *Helmontium*, nec aer attractus ad thoracem egreditur, quia inflati non semel pulmones animatum, nullo aere exsunt, sed vesiculae emergentibus. In perviam hac aeri esse viam nobiscum testatur *Manfredus*: saltem ab interiori ad exteriora, quod probat *Pecquetus*, quia i. hiantia thoracis vulnura non impeditur respirationem. 2. Si vivi ani-

ma-

malis bronchiis avenam inspires, nullus aer admotum lucernam movebit, nisi qua tunica liberatur. Hac membrana à succingente pleura producitur. Nam cum vasa pulmones intrant, tunica sua à pleura enata, sese exuunt, quae pulmones postea investit.

Vasa. Substantia pulmonis triplicibus intertextitur vasis, *Vasa*. non parva etiam ad robur facientibus. Duo à corde veniunt, de quibus supra dictum: *Vena arterialis*, seu arteria pulmonica, & arteria *Venalis*, seu vena pulmonica.

Tertium proprium est, videlicet *Trachea* live aspera dicta arteria, de qua sequenti capite.

De ramulo vene pneumonica ad pulmones *Riolanus* *Vena* consulendus à *Sammichelo* olim observato: de alio quoque *Baubinius* apud *Horitium*. Hanc venam non semper reperiri recte negat *Rosinccius*. Comitem illa arteriam habet à *Ruyfchio* inventam, modo ejus perpetuis in homine quoque demonstratur. *Arteriam bronchiales* vocat *Ruyfchius*, quae supra bronchia serpens ea comitatur ad finem usque *Ortium* *Bronchia* sumit ab arteriae magnae descendens postica parte, digiti latitudine, plus minus, supra supremas arteriarum intercostalium, ex aorta descendenti exortatur, aliquando etiam duorum digitorum latitudine supra arterias modo dictas, nonnunquam etiam infra eas. *Ufus* novae hujus arteriae est, *Et* *Ufusque* *U.* juxta eundem *Ruyfchium*, ut pulmonibus sanguinem nobiliorem, perfectiorem, imo magis exaltatum communicet.

Eo solo sanguine nutririi pulmones, quia per innumerum ramulos in eorum substantiam pariter atque tunica sanguinem effundit haec arteria, non male *Swammerdamius* conjicit, quia per innumerum ramulos in eorum substantiam pariter atque tunica sanguinem effundit, alter enim sanguis ex ventriculo dextro adhuc imperfectus est, quia finitri perfectione desinitur, nisi à pulmonibus ipsis perfici dicamus, chylumque ex corde reducem sufficere pro nutritione. *Vatierius* exilimat pulmones non cor sanguinem arteriosum conficere, assimilatae mole, quae comminuti grana: facilius enim in ramis immutari quam cavitatibus, sicut lac & semen in ramis mammarum et testium, *Kerkringius* usus hujus vasis est pro solius asperae arteriae nutritione. Delineationem arteriae hujus vide suo loco.

Vasa haec si erodantur, ut in Phthisicis, saepe copia sanguinis ejicitur, aut cartilaginosa substantia. Imo ipsa vasa pulmonaria integra, quod vidi, & duo exempla habet *Zulpius*. Saepo vero Phthisicis inopinata morte extinguuntur, quia vasis erosio majoribus effuso sanguine cor obruitur.

D d 2

Vasa

Cor Pulmo
vafa habet
a se mo-
gna.

Vasa hæc pulmonum magna sunt, non tam quia plurimo sanguine egebant, exillis enim eorum est substantia si vasa demas, nec tanto sanguine egebant, qui ad totius corporis nutritionem esset sufficiens; sed magna sunt, quia maxima sanguinis portio hæc via ex dextro cordis ventriculo in finitrum fertur, patentibus ductibus, siquidem subtilior sanguis per obscuros septi poros transit. Transit hic probatur,

1. Ex vasorum magnitudine. Vena enim arteriosa & arteria venosa amplissima sunt. Et quia illud effertens ex corde vas est, valvulis mitralibus donatur, regressum ex pulmonibus eadem via impediens; hoc autem, inferens ex pulmonibus in cor, valvulis habet tricuspides, remaneat sanguini obstitens.

2. Continuo immittitur pulsu cordis sanguis magna copia ad pulmones per venam arteriosam, & inde per arteriam venosam ad cordis finitrum sinum, quod ulterius *adversaria* docet.

3. Ligaturis in vivis Intumescit enim vena arteriosa cor verius, at prope pulmones inanitur; arteria venosa contra, pulmones qua spectat, tumet, qua cordi inseritur, est vacua.

4. Vulnere cordis sinistro ventriculo, vel arteria aorta, sanguis copiosissimus evacuabitur, & quamdiu vita manet, omnis totius corporis. Unde aliunde proveniet, quum tantum in corde non contractur, nempe ex pulmonibus per arteriam venosam, quæ sanguinem ex vena arteriosa per anastomoses hauserat.

5. In arteria venosa, tam vivi animalis quam cadaveris, tantus sanguis reperitur, ut non femel publice me dissecantem impederit.

6. Vasorum inter se similitudine. Vena arteriosa effertens ex corde ad pulmones, similis plane est aortæ, substantia, amplitudine, vicinitate, & valvulis. Arteria venosa pari pacto cavæ assimilatur, ac æta connexione, substantia venæ, auriculis & valvulis tricuspibus.

Quomodo
sua Circu-
latio in pul-
mone.

Promovens hæc per pulmones *Circulationem*, 1. Pulmonum in inspiratione dilatatio, quibus undiqueque repletis distenduntur vasa, sicut illis cessantibus vel tardatur motus sanguinis vel plane cessat. 2. Situs vasorum pulmonis. Vena arteriosa posteriori loco pulmonum sive convexa parte distenditur, quia cordis pulsu fortius impellitur; Arteria Venosa anteriorem & concavam maxime partem occupat, ut proclivior in cor sit lapsus. Inter quæ media incedunt

dunt bronchia, ut ex vena arteriosa fulgines in expiratione recipiant. & in inspiratione arteria venosa aërem communicent. 3. Anastomoses quibus invicem vasa junguntur tam ramorum se osculantium (quanquam ad oculum in cadaveribus non conspicitur manifeste) quam pororum parenchymatis levis & poroti.

Mutuis anastomosis vasa pulmonum inter se conjungi, manifeste halitu per stipulam immisso observat *Peequetus*, microscopio *Malygini*, quoquam medios pulmones interponat *Columbus*, in quibus vasorum extrema obliterari *Knoblichius* & *Bokelius* tradunt. At in ipsa pulmonum substantia inter se unione coire, alii persuasum. Experimento suo *Swammerdamius* communicationem inter bronchia & vasa pulmonaria demonstrat.

Notandum ad difficultates circulationi huic adversantes *Solventur*
1. Non premi aut onerari pulmones, quamdiu fanis pul- *obscurescunt*
monibus continuo per partes sanguis labitur. *conteritur.*

2. Non exstillare sanguinem per bronchia, quia partim aërem tantum sorbent seu fulgines, neutiquam sanguinem illis crassiores, nisi præter naturam in pthibificis erodantur; partim quia natura sana, nunquam cessans, protrudit per vias destinatas, retinetque necessaria, per patentia corporis foramina alioquin exitura.

3. Quanquam pulmones cadaverum albicent, manifeste tamen per externam tunicam transparent vasa. Parenchyma ipsum non raro in frangulis sanguine repleta, in aliis depletum cernitur, quando in morientium conatu vi extruditur.

4. In febribus ardentibus & calent pulmones, unde rauca vox & sicca, & opprimuntur, ut in Epidemica febre hoc anno grassante multorum suffocatio docuit.

5. Male à statu præternaturali, de sano fieri iudicium.

Ufus hujus circulationis per pulmones est 1. Ut sanguini imperfecto vel defatigato, perfectio accedat, vel fregatione inaniolum ex sanguine chyloso, vel additione aëris.

2. *Valtusius* addit, ad robur spirituum augendum, sicut serum candefactum & aque frigidæ immersum indurescit & rigidius redditur. 3. Alios usus, pulmonum usum postea manifestabit. 4. *Carrifii* dogma est, ut simul ac vapores sanguinis à dextro cordis ventriculo egredientes pulmonem intrant per arteriosam venam, condensantur, iterumque in sanguinem convertantur, & postea inde in finitrum ventriculum guttatim decidunt. Sed de rarefactione sanguinis in ventriculo non constat, nec talis vapor in sectione pulmonum:

monum observatur, sed sanguis solidus ubertim ad finistrum defluens.

Lymphaticæ

Lymphaticæ vasa habent. Hinc inde per pulmonum superficiem proferentia depingit *Ruabbeckus*, & per externam membranam serofum humorem vasorum attrahentia & in cordis ventriculis immittentia. Ad interiora quoque disseminantur, ut excipiant reliquum lympham in transfratatione sanguinis expressam. Ea vero lymphæ ex axillaribus cum chylo per cor venit, ubi etiam in vicem mixti fuerit hi liquores, non in pulmonibus, fecus ac *Malpighius* scribit. In ramos lymphaticos recepta pulmonum lymphæ, in venas subclavas, axillares atque jugulares effunditur, ut recte contra *Bilssam* probat *Raschwin*.

Lactis in nutritione pulmonum.

Lactis Thoracicus ad pulmones non pertingit, nec chylum nisi mediante corde mittit. Pro nutritione tamen pulmonum hæc ferri probat *Is. Cattierius*, quia 1. succus albus, tenuis, dulcis, aptus illis nutrimentum quam bilis. 2. Pulmo deglutatus est dulcis. 3. Albicans ejusdem est substantia. 4. Lac alimentum illis & medicamentum conveniens. 5. Tenuis pituita, quæ tussi solet rejici, liquidi illius succi crudior & aquosior est portio, quam natura fecerit & expellit. 6. Hinc sanguis ex pulmonibus floridus apparet, ob admisionem candidæ substantiæ. De parte chyli aliqua, sed in corde nobilitata, concedi possent, non de omni, quia cæteræ partes sibi portionem venditant, & obrueretur pulmo chyli copia quam lactæe suggerit. Chylum, deficientibus pulmonibus, in cavitate thoracis invenit *Bartolettus*, seu aquam lacteam, ut vocat, quæ non erat pus verum ex empyemate. Forsan lymphæ ex lymphaticis.

Cur ulcera pulmonum non laboriosa sãt

Nervuli exigui à sexto pari per membranam ejus sparguntur, quæ si inflammatur, dolor sentietur, ipsique lateri & dorso communicabitur, non ita multi, pro magnitudine visceris, per substantiam, ne ex motu assiduo dolcant. Hinc pulmonum ulcera abique insigni dolore sunt, nam & ipsi substantiæ pulmonum nervos plurimos assignat *Riolanus*, ex implicatioe & contextu nervorum stomachicorum deductos. Prima enim portio paris sexti constituit stomachicos, altera nervos recurrentes, quæ sextum par est bifidum juxta claviculam ex *Riolano*. Sed ante hæc fit insertio quam ad stomachum perveniat. Nam ex *Willisio* infra demum pulmones truncus sexti paris in duos ramos finditur, qui post mutuum communicationem binos ramos stomachicos, superiorem scilicet & inferiorem, constituunt. Vidi & ego ex eodem sexto pari plures intus disseminatos, sereque semper

per

per bronchia, & vasa comitantes, à postica parte deductos, ad membram vero exiguum ramulum ferri ab antica parte. Utiles est distinctio nervorum pneumaticorum *Willisii*, cui nervi duplices generis, quorum à *spina* diaphragmati & thoracis musculis inserti; alii à pari *ago* in pulmones distributi, organa respiracionis actuant, proinde que fieri, ut ipse respiracionis actus per se involuntarius, pro libitu nostro aliquantulum cohiberi, interrupti, ac varie alterari possit: illos enim ad voluntarias actiones, hos ad spontaneas destinatos.

Alit pulmonis quis fit variant auctores. Plane non moveri unquam, paradoxum est *Helmontius*, sed tantum inservire pro cribro, ut aer purus in thoracem subeat, soloque muculos abdominis ad respiracionem sufficere. Ad moveri *Motas* pulvereæ sectioes vivorum docent & thoracis vulnera, vehementer fatis & fatis diu. Præterea posse moveri, folle qui vis potest experiri. Denique moveri debent, alioquin & suffocaretur cor & sanguinis motus in pulmonibus impediretur. Musculi abdominis concutunt quidem, sed secundario, quia cordi non junguntur, & motis illis respiracio cohiberi potest, imo resectis illis in vivorum anatome, moventur tamen pulmones.

Notandum tamen contra *Helmontium*, moveri pulmones univeros cum singulis suis partibus, sed aerem in singulis partibus eadem mensura non recipi. *Helmontius* unica vice plus aeris inspirat, quam totus pulmo fit amplus. Sed experimenta, quæ profert, id non evincunt. Nam post inspirationem non ampliatur thorax in tantam molem, quod falsæ expertus sum. Deinde attrahit anhelum inspiratque in vesicam, ut id offendant. Sed fallax hoc, quia non semper expiratio equalis est inspirationi. Varia occurrunt inæqualitatem inducentia, pro aeris & fuliginum conditione varia, varioque pulmonum motu. Ponderetur vesica vacua, deinde impleta spiritu eadem lance expendatur. Minimum erit quod accedit. Nam vix guttulam unam aquæ ex condensato aere unius expirationis elicies, quia aqua ex aere condensato creata implet vas centuplo minus apud *Gassendum*. Vitæque phialam lanci nostræ impone, lenique halitu inflato, ut videas quam parum ponderi accreverit. Alios modos aerem ponderandi habent *Oribasius Geriæ*, *Gassp. Enz*, *Ricciolus*, *Mersennus*, *C. Schottus*. Inæqualitatem manifeste demonstrant fuligines, qui in expiratione aeris committitur. *Boylæus* in aeris poro recipi statuit. *Heron Alexandrinus* vacua spatia aëri interjecta vocat, sicut arena in litroribus

Vacua

Dd 4

Vacua tamen non sunt, quia æthera materia seu lumine replentur quo aer pellitur, quam expelli credit *Hogelamius* cum aliis Cartesianis, quando aer condensari dicitur. An autem propria vi movetur pulmones, an ab alio, ulterius inquirendum. *Aznerboës*, quem ex recentioribus sequi videntur *Platerus*, *Sennertus*, *Burserus* nosster, *J. D. Horsius*, putat pulmones propria vi moveri, nec thoracis motum sequi, dicitque alias dari motum aliquem violentum perpetuum.

Sed tenendum, pulmonem, licet respiratiois vas sit, non tamen agendo, sed patiendo. Nullam enim propriam movendi vim habet, sicuti vult *Aznerboës*, quia arbitrio nostro respiratioem modo inhibemus, modo acceleramus, modo tardamus: Organis quoque motus propriis desinitur. Cefitate ejus motus, thoracæ & diaphragmaticæ cessante. Igitur movetur sicut currus in circo ab equis & auriga. Incit quidem motus aptitudo propter poros & fibrillas, sed non causâ, sicut nec in vesica inflata, per manum compressâ.

Error Aristotelis.

Error Aristotelis.

Nec motus principium à corde accipit, aut sanguine pulmonem attollente, uti vult *Aristoteles* & ejus sequaces, imprimis *Dionus*, *Casparinus*, *Hofmannus*, quia 1. effluxus sanguinis ex corde fit ordinario motu, respiratio vero est voluntaria. 2. Eadem esset causâ pulsus & respiratiois, si simulque fierent, at 30. pulsus usque respiratiois sufficunt. 3. Dum valide inspiramus & inspiratum aerem aliquandiu continemus, ad expirationem nos cogere debet pulmonis tumor, quia hic attollit thoracem secundum illos. 4. Sanguis cordis in pulmonibus non moratur inæquali retentione ut distendatur, sed continuo secundum naturam expellitur. 5. Ubi maxime notatur in male affectis pulmonibus, difficultatem respiratiois vel imminutam partem, neutriquam tumorem. 6. In forti Apoplexia salvo pulsu & corde illicio, motus pulmonum cessat. 7. Animalia sine corde respirare non nihil possunt, *Columbo* teste, & in morientibus cessante pulsu, respiratioem durare ad ultimam expirationem docet *Gasp. de los Reyes*. 8. Si infletur pulmo exemptus solè in tracheam immisso, statim attollitur pulmo totus. At in venam arteriosam calido liquore quoenque per syringam sensim immisso, etiam ad scrupuli quantitatem singulo impulsu, illius vas motum valde obscurum videbis. 9. Influxus sanguinis fit etiam nutritionis gratia; at in nutritione aliarum partium, præter vas, partes non attolluntur. 10. In nonnullis animalibus cor laxo intervallo distat à pulmone ex *Aristotele*. Imo in testudine nullam connexionem observavit *Joh. Faber*. Excisio enim corde, adhuc per tubu-

los ipsi pulmones retento in se acire insurgebant. Et prius inflatis pulmonibus, corde presente, ne tantillum quidem hoc attollebatur. 11. Quamvis permaneat in aperto, per vulnus, thoracæ, motus cordis, ventriculique utriusque contractio, non tamen expandi pulmones recte observat *Fr. Sylvius*.

Non profusum tamen excludendum cor, sed concurrere potest ad respiratioem, 1. sicut naturalis vel voluntariam actionem intigandam. Monentur thorax & diaphragma sui officii à sanguine vel copiosiore & calidiore, vel frigidiore & parciore influente. 2. Quia proportio est inter utriusque actiones non ratione causæ, sed motus per systolen & diastolen, interprete *Galeno*; nam si plena est systole cordis, impletis omnibus vasibus pulmonicis, respiratio proportione augetur, & versa vice. 3. Observavit *Maurycordatus*, alligata trachea è faucibus descendente, statimque inflicto gravi vulnere pulmonibus, reciprocari aerem per vulnus; & in inspiratioe simul atque expiratione sanguinem percurrere, sed hæc differentia, quod in expiratione sanguis leni alveo efflueret, in inspiratioe veluti compressus; & adnoto speculo ori animalis, eoque respiratioem agere vidit, quousque vivit, motumque cessante respiratioe desiniri.

Neque à nervis influxu cerebri pulmo movetur primario, quia 1. exiles illi flux ad molem pulmonum conferuntur. 2. motus hic voluntarius non est, ut aliorum musculorum. Media via graditur *Willisius*, Pulmones nempe primos motum suorum inflicto concipere, & nervorum quo se sese aliquatenus exferere, ac systolen & diastolen moliri, easque juxta propriæ necessitatis sensum designari; cum vero desinit fibres pro motu locali requiritur, ideo diaphragma & musculos thoracis, pulmonum inceptis succurrere, ut respiratio perficiatur. Necessarium nervum esse, oculi testatur. Discessio enim illo, motum statim universum cessare advertit *Joh. Theod. Schenck*.

Nec ab aere impullo elevatur pulmo, qui, dum elevatur *Opinio Fallopiæ*, thorax, quia aliud spatium quo feratur non habet, per asperam arteriam in pulmonem solo pulsu feratur, ut arbitrantur *A. Falcoburgius* & *Carrivius*, eumque sequuti *Hogelamius*, *Regius*, *Præteus*: nam 1. voluntas excluditur, quod *Platen* etiam observat *Galenus*; qui pro attractione, quam negant Cartesiani, varia assert argumenta à fistulis, labiis & solibus. 2. Pectus & pulmones prius in seetu attrahunt aerem, quam aer illuc pellatur, nullum enim pellens in utero, pulmones autem tum demum trahere incipiunt, quando ad

Cor quomodo contractur?

Nervi non moventur.

trahendum apti sunt & perfecti. Dilatatum & expansum pectus in foetu ante videri quam aer sit ingressus, fatentur ipsi qui pulmonem descendunt, nec aërem se in pectore observasse. 3. In adulto prius attrahitur quam pelli possit aer, quia locus prior est locato. 4. Non necessario, si pellitur aër, ad fauces compellitur, quia natura sursum fertur, vel in gyrum volvitur per thoracis circulum, nisi attractio oris accedat. 5. Aër facile condensari potest, ut ex mille experimentis probatur, ex cucurbitulis, hydroballo, flagellis, tubis, scopetis, vento, pneumatolabio *Baroletti* pro halitu coagulando, & aliis infinitis; unde & circa thoracem compingi arcuissimè potest sicut culcitra plumea, & in se comprimitur ab interna aëris natura subtili & per atomos dispersa facile in se recolligendas, quam ab externo thoracis impulsu, quo majori facilitate condensari potest, quam in alium locum pelli; condensari etiam à thorace commotus, excludit ex vacuis loculis aëthera materia. 6. In pulstone duplex actio, condensatio & condensatio de loco pulso: in illa simplex compressio, quam facile patitur aër propter innatam substantia raritatem sive pororum beneficio, sive vacuum spaciosum, quæ si aëther implentur, hoc expulso, quia levior, aër minus spaci occupat, & in se concidit. Non repugnare id aëri, docent pile luforia, velicæ inflatæ, scopeta pneumatica, quæ diu aërem condensatum continent. 7. A motu thoracis aut similis corporis, non videmus rem etiam levissimam agitari. 8. Manifesta experientia pulmonem evertit. Per foramen in muro omnibus rimis januisque firmiter obturatis, ocellus narius ducere ore aërem è vicino cubiculo possumus, ad quem non est credibile aërem à thorace motum, valido motu pervenire; & quamquam per rimas & fissuras in cubiculum penetret aër, tantus tamen non est, ut thoracem, quantum sufficit, in libera respiratione distendat. Idem experimentum in vitro vel argenteo vase fiat, arcæ ori applicato. Neque subtilis materia seu aether transire volet parietem in obscuro cubiculo, vel per metalli soliditatem in vase argenteis: neque, si penetraret, ad respirationem foret sufficiens. In organo vitro *Boyleano*, quamquam aether remaneat, exsucto tamen aëre moriuntur animalia convulsionibus. Et subtilè aërem, qualis in supremâ aëris regione in altissimis montibus reperitur, nullam cum respiratione hominis habere proportionem suo exemplo monstrat *Jes. à Costa*, qui in montibus Peruanis fere cum focis expulsi, nisi in crassiore aërem descendit. 9. Respiratione cohibita moveri abdomen ultra vi-

cies,

cies in me fuo expertus. At tum, ubi pellitur aër? nonne, quia omnia corporibus sunt plena, proximus abdomini aër comprimitur.

Difficultatem declinatorem *Pecquetus* aëri spontaneam *De aëris* vim se dilatandi concedit, quam *Elatrem* vocat. *Boyleus* *Elastice*, quoque sponge irruere aërem *prostram* suam seu dilatandi potentiam, quia nulla est contrarientia quin in fauces eat, quando pulmo à thorace est dilatatus. Quod de aptitudine concedi potest, quia attractio faciliatur. Alioquin etiam aperto ore, sine motu thoracis respiraremus.

At *Fr. Sylvio* experientia, quam vis patet laeo thorace ut diaphragmate aëri per nares hic & fauces, in asperam arteriam ingressus, tamen non observantur expandi explicarique Pulmones.

Duo alia experimenta fecit *Jo. Swammerdamius*. Aperuit vivo adhuc cani asperam arteriam, in eamque intrusit tubulum aneum, cui ventriculi canini post inflationem efficcatai pylorus cum intestini portione preparatus, erat applicatus, atque circumjecto vinculo arteriam prædictam circa eundem tubulum arcè constrinxerat. Unde mox per colligatum illum ventriculum respiratio in cane omnis perficiebatur. Per alium tubulum ventriculum valde distendit, ac orificio cerâ obturato, monstravit, quomodo aræ conclusus in thoracis abdominiquè elevatione pulmones ingreditur, subsidente ac foveam notabilem exhibente dicto ventriculo, & verâ vice. Aliis tribus instrumentis & ampullis ingeniose efficit aërem expulsum pelli iterum per circulum demonstrat.

In his quidem & aquam & aërem moveri observamus, sed an pellatur vel attrahatur, non constat quæ manifeste. Minori apparatu mitra coriacea rotunda ori arcè applicata aëris motum in pulmones videmus. In inspiratione enim fovea fit in mitra, quæ recedit in expiratione, aëre iterum repleta. Intra mitram fit aëris circulatio, nec ab extra aræ ingreditur à thorace pressus, quia densus corium. Negatur externi aëris cum externo commercium obice intercepto, ut verius cum *Fr. Sylvio* dicamus, priora experientia nobis favere contra mentem ingeniosi *Swammerdamii*.

Ideo tantum thoracis motum ad fugam vacui figuratur: quare aërem inspiratum tantum recipit, quia thorax se dilatando, aëre pulmonem complet.

Pulmones autem motum à thorace esse experientia confirmat. Nam 1. si thoracem penetraute vulnere in utroque latere

*Motum
pulmonum
vel*

esse à tho-
race proba-
tur.

vel fortiter percussus aëri ingrediatur, immobilis pulmo manet, quia thoracis dilatationem sequi non potest, aere se per vulnus in spatium inane infundente. At integro thorace, ejus amplificationem sequitur pulmo, ob fugam vacui, sicut in fistulis aqua sursum trahitur. & pus, globuli, fagittæ, alique duriora ex corpore ob fugam vacui extrahuntur. Si quando, vulnerato thorace, motus pulmonum perisset, vel angustiora erunt foramina vulneris acutis gladiis inflicta, quam aër potest penetrare, vel pulmo vulnus implebit. Observavit enim *Fr. Sylvius* in hujusmodi vulneribus concidere pulmones, nisi vulnus impleant, ne amplius excidantur, nisi vulnere iterum occulto. Igitur Chirurgi sedulo cavent, ne apertam validam aërem admittat; hinc quoties detegendum, calidam petiam vel laminam calidam consulunt. Vide inter alios *Jo. Vegetium*. Illud est experimentum *Higbomii*, vulnerato vivi canis pectore, pulmonum lobos in isto mediastini latere subidere & quiescere, thorace & lobis alterius mediastini lateris in motu pergentibus. 2. Si diaphragma vivi animalis levi vulnere perturbatur, respiratio thorace concidente perit. Hinc monet *Santarellus*, quod impedito hujus motu à repleto ventriculo, respiratio obledatur; deinde quod Medici ad dignoscendum an homo mortuus sit, apponere solent cyathum aqua plenum ventriculo, moveri enim diaphragma & cyathum subverti, si vivat animal, quod tamen à muculis abdominis quoque possit evenire. Alias rationes pro diaphragmate adducit *Gassendus*, & ex illo *Charleton*, qui tamen male thoracem excludit. Rectius *Boyleus* moderatam respirationem à diaphragmate, restrictam tunc concitatoriam à muscularis intercostalibus deducendum censet. 3. *Galenus* est demonstratio: quia nulla dispositio invenitur, in qua thorace immobili manente, moveatur pulmo, sed etiam in thoracis motibus percuntibus, simul pereat pulmonis motus. Ex qua argumentum invictum necit *Fr. Sylvius*.

Observatio
in vivis.

Sed aliquid est quod magnos viros impedit, qui minus huic causæ motus pulmonis assentiantur, quod profusus aperto thorace, pulmones & diu sæpe & satis vehementer moveantur. Sed ex observatione *Joh. Walsæi*, *F. Sylvii*, & *Fr. vander Schagen*, is motus non est dilatationis & contractionis substantiæ pulmonis, qualis pulmone naturali; sed est motus sursum & deorsum integri lobi, qui motus accidit quod pulmo mediastino, mediastinum diaphragmati adnexum sit, & pulmones quoque diaphragmati adisti: unde contingit valido adhuc animali, pro motu diaphragmatis pul-

Pulmones cum mediastino vel trahi, vel à diaphragmate pelli, diaphragmate necdum concidente aut immobili, quod contra *Horsii* silium doctissimum noto. Eum autem motum non esse ab insita vi pulmonum hinc apparet, quod sæmp quando thorax deprimitur pulmo elevatur à diaphragmate impulsus, quod satis tum profunde in thoracem adscendit; contra elevato thorace pulmo deprimitur.

Pulmones in respirationis actu primos esse probat *Willisus*, quia 1. respiratio sanguinis ac cordis gratia præcipue instituitur, & pro multiplici pulsus necessitate fere quovis horæ minuto alterari solet: At vero ipsi pulmones sunt quos sanguis è corde ebulliens pertransit. 2. Pulmones ab objectis extraneis & improportionatis irritati, statim motus anomalos & violentos concipiunt, ut cum tussis vehementer propter molesti cufusvis exclusionem cietur; cui motui diaphragma & thoracis musculi statim obsequuntur. 3. In respiratione anhelata, suspensoria, primus ejus instinctus pleurumque à pulmonibus incipit. Sed primi sunt ratione instrumenti, non causæ, sicut molam quam agit aqua vel ventus, & molitor dirigit. Concedit ipse *Willisus* quandoque cum exteriora respirationis organa in motus irregulares excitantur, etiam pulmones eorum anomalis obtemperare. Ita cum diaphragma quoquomodo affectum risum orditur, pulmones cachinnos subequentem eundem perficere. Injuriæ recipit à costis earumque membrana & muscularis in Pleuride, unde tussis & difficilis respiratio. Ab hepate quoque, quod tumidum dyspnoeam induxit apud *C. Pisonem*, & in respiratione descendere in caesa aperto observavit *Rudolbricus*. Quia vero pulmo est instrumentum respirationis, hinc sequentes habet

Ufus 1. *Platonis*, *Galenus*, & *Aben Sina* esse cordis molle sub. Uterque sterniculum & culcitram.

II. Aliis ex *Colombo*, ut præparet & pene generet vitales spiritus, qui posita in corde perficiantur, dum in iis sanguis quasi circulator, fervore à corde ebulliens & rursum frigore aëris subsidens. *Platerus* quoque preparari spiritum vitalem ex aëre & sanguine, pro cordis pabulo.

III. Magis proprius nitus habet dum dilatatur; deinde cum contringitur.

Dum dilatatur, recipit instar follis aërem per tracheæ ramos.

I. Ad aërem cordi præparandum pro spiritus lucidi alimonia convenienti. Non enim qualibet aëris qualitas spiritui nostro amica est, uti videre est in iis, qui extinguntur ex amara.

Pulmones
no præparat

Uterque

Non quæ-

alis aërem

spiritui ho-

minis esse

amara.

ex carbonum fumo, item in ædibus calce nuper illitis.

Aerem spiritui cordis connecti putat Helmontius, & in corde suscipere fermentum, quo comitate albo cruorem disponant in totalem sui diaphoresin, unde sub maximis frigoris & in mari esse nos edaciore, quia aer tenuior disponit cruorem ad infensilem transpirationem. Affinis illi est Backius, qui ab aere primo humido, corporeque tenuissimo fluxibilitatem sanguini conciliat, ut ad partes singulas exiles etiam alendas diffundatur. Utrumque sero alii adscribit copioso, unde Hippocrati aqua edax, & bibones sudore dissuere ut & Scorbuticos videmus. In quem finem per vasa Lymphatica Lymptha apportatur & cordi infunditur. Sine vero aere lumen cordis non est perenne. Observavit Boyleus exhausto in organo suo aere, elyphonium purum flammam duo minuta non posse conservare. Ita nec cor eo carere potest. Lowerus in vivorum dissectione advertit, postquam cruore effuso cordis motus penitus cessaret, si per tubulum vasis chyleris aut cavæ adaptatum aer infunderetur, cordis motum redintegrari.

Aer ubi in pulmonem miratur?

Aer non in cavitate thoracis tantum extra pulmones continetur, sed in cavernis pulmonum detinetur nonnihil, ut tutius commodiusque seu virtus seu substantia cum sanguine cordi communicetur. In substantia enim vesiculari & porosa pulmonum, in quam vasa pneumatica desinunt, colligi vasorum aërem in Diatriba suspicatus sum. Swammerdamius, retentum aërem excernens urina, fecibus, partu, imo ad robur corpori addendum, ad motum chyli, lymphæ, sanguinis commodius promovendum conferre: spiritus enim retenti ope per patulum aliquod in pede vulnè magnam sanguinis copiam pro voluntate à puero vidit exeretam. Retenti tamen aëris damna Tympanites prodit, & nonnunquam læso pulmone universi corporis tumor.

Calorem vestrum indicere frigido.

Disfert cor ventulabrum dicitur, & pisces in aqua, aliaque animalia, uno cordis sinu prædita, quia non indigent hac refrigeratione pulmonibus caret. Hinc fit ut conspecto tantum pulmone de animalis cuiusvis calore definire possis: nam cordi calido majores pulmones fabricata est parens natura. Ergo pulmo ad vitam absolute non est necessarius, sed ad cordis

cordis commoditate. Ejus enim loco vesicularum quandam membranoso flatu repletam habuit puer Amstelrodamensis quatuor annorum, teste Nic. Fontano Medico ibidem, quæ venulis exiguis munita, originem suam ab ipsa Arteria alpera (unde cordi refrigerium) repetebat. Qui tamen, quia forsitan non satis copiosus aer cordi subministrabat, marcescens obiit.

Dum constringitur pulmo in expiratione, iterum duplicem usum nobis prelat: I. Fuliginosa excrementa per eum exeunt, ex corde per venam arteriosam cum sanguine elata. II. Ad vocem articulatum in homine, in brutis inarticulatam facit, quatenus dat spiritum ad elendam vocem. Quare animalia pulmonum parenchymate destituta, vocem non edunt, teste Aristotele.

In ipsa dilatatione quoque sanguinem ex dextro cordis ventriculo haurit, quem in contractione ad sinistrum refundit. Hinc *tercularia* vocantur pulmones *Mauveocordato*. Ampiantur enim vasa in dilatatione, angustantur in contractione. Experimento post *Higlmorun* confirmat *Malgibius*: nam in animalibus ad hæc viventibus secto thorace, si jam collapsi pulmones, iterum immissa in tracheam fistula aëre inflentur, resititur motus cordi, jam per extinctos, irruente sanguine ex facta aëris compressione.

IV. Miscelam in pulmonibus fieri alii existimant. De sanguinis & aëris mixtura non dubitamus. Miscetur hic sanguis, chylus, & lymphæ, *Malgibio* judice, ut fluxilis fiat sanguis. Sed ista mixtio in dextro Ventriculo cordis celebratur, quo confluit chylus cum lymphæ. Perfectus tamen misceri sanguinem dum vasa perantur, *Lowero* peritissimum, propter quam causam piscibus pulmonum analogo datum.

V. Sanguinis aliqualem coctionem *Mobius* inducit, quia ad respirationem solum tanto apparatu opus non sit. Hinc ulcere pulmonum contabescere homines & steridum faciei colorem amitti. Ex vulneribus pulmonum vidi non semel intumuisse universum corpus. An quod ex vitia hujus partis concoctione status in corpore cum ulentur? In depuratione vero sanguinis à fuliginibus, & perfectione addito aëre, hæc concoctio consistit.

VI. *Fr. Sylvio*: aërem inspiratum ratione salis sui purioris, condensare demum in pulmonum vasis sanguinem in cordis ventriculi dextro rarefactum, atque opem eadem perprimere ætium majorem in ipso simul excitatum. Qui motus elegans est ex chymia petitus. Eo tamen res redit, ut aër insp-

inspiratus calorem cordis temperet. *Hornius* breviter, sanguinem ab aere frigido hic esse coactum. Fufe hæc explicat *Swammerdamius*, rarefieri in dextero ventriculo sanguinem, condensari in pulmonibus, rarefieri iterum in finillro, quasi operam luderet natura. At siquidem condensatus aër respiracioni & vitæ non est conveniens, sicut experimentis evincit *Boyleus*, præter necessitatem non est, iterum in sinistro sinu cordis de novo dilatur, purior fiat & ad admixto aère spirituoso. Hæc non male illustrantur experimento desumpto ab ovo gallinaceo, inter bulliantum è sicillio extracto, & confectum algida aqua penitus refrigerato, at per brevissimum temporis intervallum adeo ferventer de novo iterum incalcescente, ut recuperato per calore haud leviter tenentis digitos feriat ovum: quemadmodum illud non semel Clarissimo *Blasio* demonstravit *Swammerdamius*.

VII. *Pecquetus* ad chyli distributionem restringit, ut pulmonum motu chylos è ventriculo ad intestina, & in lactes tradatur: dilatatis enim pulmones deorsum premere diaphragma, securque, unde è mole detrudere, & poros distendere; nec ab aliis musculis, quorum contractio momentanea, repeti posse, nisi à jugi hæc respiracionis causa.

C A P. X.

DE FISTULA PULMONUM.

Trachea
quid?

FISTULA vel canna PULMONIS veteribus Arteria dicta est, eo quod aërem continat: *Galeno* & aliis *Trachea* seu *aspera arteria*, ab inequalitate, & ad differentiam arteriarum levium. *Lactantio* spiritalis fistula, quod ea spiritus reciprocos trahatur. Est autem canalis, pulmones inferiore parte plurimis ramis, quos *Hippocrates* & *Syringas* & *Aortas* vocat, ingrediens, cujus caput *larynx* dicitur, de qua sequenter capite; reliquum vero *bronchus* dicitur, eo quod à potu irrigetur. Aliquid enim potus ferri etiam in tracheam & pulmones recte probat *Hippocrates* esse mactato recenter porco, in cuius pulmonibus materia ita colorata reperitur, qualis statim antea ab eo hausta. Et quod aliquid potus deferri possit per Tracheam probari potest ex *Julio Casalpino*. Anatomico Neapolitano, qui in nobilissimi cujusdam viri cadavere quærens causam mortis, invenit pericardium adeo humore distentum, ut eo presso aliquid humoris per ostium exierit.

An potus
aliquid in
tracheam
& pulmones
descendat.Ejus sicut
in homine.

Situs. In homine Oesophago incumbit, nam ab ore recte deor-

deorsum per collum ad pulmones fertur: ad quartam autem thoracis vertebam in duos ramos dividitur, quorum uterque sui lateris pulmonem ingreditur: illi iterum in duos alios subdividuntur, & hi rursus in alios, donec tandem ad pulmonum superficiem in minimos ramulos desinant. Ejus vero rami, qui reliquorum vasorum pulmonis ramos majores, pulmonem ingrediunt, imbi feruntur mediis, inter venam arteriosam, quæ posterior est, & arteriam venosam, quæ anterior: quibuscumque jungitur per anastomoses, obscuras, & visui vix perspectas. In venam arteriosam manifestos ductus patentes in spirantibus adhuc & aëulis caecis observavit *Fr. Ulmus*. Artificii cujusdam meminit *Plempius*, quo coëant arterie venosæ oscula cum osculis asperæ arteriæ, ut aëri & vaporibus fumidissimis liber pateat ingressus & exitus, non autem sanguini & cæteris humoribus, nisi impetu & tussi, hincque dissecto cadavere nunquam asperam arteriam reperiri eruentam, sed per naturalem sanguinis fluxum omnia sunt manifestata. *Malpighius* vidit per microscopium, vasa sanguinea utraque recte suo implicita ad aream seu spatium aëri recipiendo in ramis dicatum, & ad parietes ejus extendi, hincque patuit ad sensum & compressionem, ex vasis ad aream, & hinc ad illa esse pervium meatum. In experimento *Swammerdami*, inserta trachea aërem ad vasa & cor penetrare constat, & inter illam & hæc esse communionem.

In Brutis idem fere *Situs*. Notandum tamen diversum in *Cygnis* esse in *Cygnis*, & plane singularem. Longior enim cum sit, in sterai capsulam incurvo flexu se insinuat, moxque ex fundo capsulæ sursum regreditur, & claviculis consensitis ad thoracem se flecit. Antequam autem pulmones attingat, prius fistula quadam oscula sulcitur, lata superius, inferius angustiore, quæ in anate globosâ est, deinde in duos ramos divaricator in medio tumidiore, sed quæ pulmones accedunt, angustiores, donec pulmones ingrediatur. In avibus ad abdomen protenditur. Notat id *Plinius*. In *Sruthiocamelo*, gallo Indico, & gallinæco observavit *Harvejus*. *Ramus* ad renes & vesicam protensus in testudine magna vidit *Petreskius*, narrante *Gassendo*. In vitulo ad oesophagum *J. Faber*. In homine si talis esset productio, pateret via peris empyricorum ad urinam, vel abdominis per tussim. *Merleus* hoc agnovit, sed vias non vidit.

Membrana vestitur duplici: una *extrinsecus*, altera *intrinsecus*. *Membrana secus*.

Externa tenuis à pleura est, & arcte coheret cum cartilagine.

FIGURARUM EXPLICATIO.

Tabula hæc asperam Arteriam, œsophagum, nervos recurrentes circa arteriam magnam & axillarem, à parte posteriore repræsentat.

FIG. I.

- A A. Musculus œsophagum constringens.
 B B B. Oesophagus.
 C C C. Aspera arteria gula subsistens.
 D. Membrana inter asperam arteriam, & œsophagum.
 E E E E. Nervi sextæ conjugationis.
 F F. Nervi longius post inserti.
 G G. Nervus recurrens dexter ad arteriam humeralem recedens.
 H H. Nervus recurrens sinister circa arteriam magna truncum descendente.
 I I. Nervus ad ventriculi orificium sinistrum, ac diaphragma tendens.
 K K. Nervus ad diaphragma descendens.
 L. Arteria jugularis, utrinque una.
 M. Arteria humeralis sinistra.
 N. Arteria ad humerum tendens dextra.
 O O. Arteria magna.
 P P. Arteriarum ad pulmones descendentiū caudices.

FIG. II.

Figura hæc superiorem gula partem una cum ejus musculis ostendit.

- A A. Musculi cephalopharyngæi.
 B B. Musculi sphenopharyngæi.
 C C. Musculi stylopharyngæi.
 D D. Sphincter gula disfractus.
 E. Gula interna faciei.
 F. Gula pars descendens.

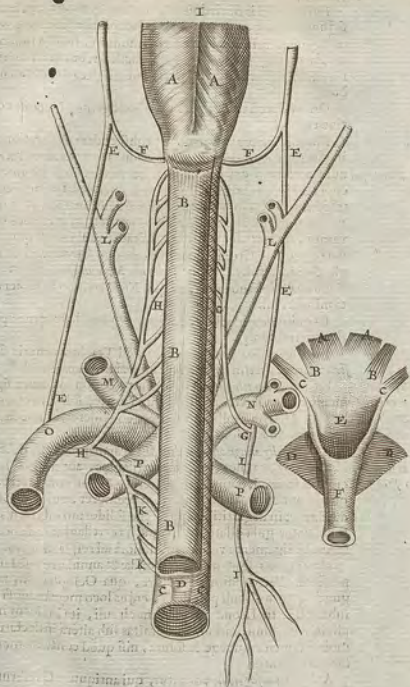

laginum intermediis ligamentis, atque nervos recurrentes deducit.

Interna rectis fibris donata, transversis nonnullis à latere se jungentibus, crassior est, densior & solidior (maxime vero in larynge, minime in ramis pulmonum, medio modo in fistula media) idque ne ledatur facile à rebus acris hauritis, aut aliis per tussim rejectis, aut aliis à capite decidentibus.

Oritur hæc à tunica palatum succingente, ideoque continua est ori.

Pungit *humore innungitur* ad prohibendam exsiccationem in motibus, clamoribus, æris calidioris attractione, fuliginum acriorum exitu, &c. Atque vox ex hujus humoris copia vel inopia laeditur. In illa enim per distillationes contracta, rauca fit; in hac ex febris ardentibus, &c. clangosa fit. Si nimium abundet, plane obmutescimus & voce privamur, quæ rursus redit humiditate hac absumpta: quod fieri potuit in Cresci filio muto, de quo *Herodotus*, & Ægle Samio Athleta; cujus *Valerius Maximus* meminit, & Zacharia Orphano fatuo, de quo *Nic. Fontanus* in Observationibus retulit.

Exquisiti sensus est hæc tunica, ut ad molestorum expulsionem infurgat.

Inter geminas has membranas est Tracheæ propria *substantia*, quæ partim *cartilaginea* est, partim *ligamentosa*.

Tracheæ
car
tila
ginæ.
Ex parte *cartilaginea* esse debuit, & non in totum ligamentosa. I. Ob vocem: quia quod sonat, solidum esse debet. II. Alias ob mollitiem semper concideret, & non facile aperiretur in respiratione.

Cæcæ
te
ligamen
tosa.
Ex parte *ligamentosa*, & non tota cartilaginea esse debuit: Nam si aut ex unica constaret cartilaginea, aut multis plane circularibus, I. Semper esset aperta, & non concideret atque dilataretur. II. Oesophagum premeret, cui tamen cedere debet in deglutitione, præcipue solidorum ciborum, ut sufficerent gula dilatari. Atque ita cartilaginea ad vocem faciunt; ligamenta vero membranosa ad respirationem.

Cartilaginee sunt multæ rotundæ & annulares, sed non perfectæ. Parte enim posteriori, quæ Oesophagum tangunt, quæta circuli pars deest, cujus loco membranosa est substantia. In Leone integri sunt circuli, ita invicem impliciti, ut unius circuli extrêmitas sub altera insectatur, mobili tamen compage & soluta, nisi quod consuetam membrana jungantur.

A *Figura* *æspandis* vocantur, qui antiquum C referunt, donec

donec in pulmonibus infigantur, cum ob mutatam figuram nomen etiam hoc amittunt. Bronchia enim ibi ex integris constant cartilaginibus, rotundis, quadratis aut triangularibus, sed ubi reliquis pulmonis valis jungitur, fiunt membranæ.

Commetitur hæc cartilaginee per intermedia ligamenta, quæ in homine carnosiora, in brutis membranosa; & in homine, ac si viderentur esse musculi perexigui. Atque ubique æqualiter à se invicem distant cartilaginee, & quo superiores, eo majores sunt.

Animalium lobos membranæ variis figuris tracheæ connecti depinxit *Malgaignus*, modo rhomboides, modo triangulares &c. de qua figurarum varietate in ipsis bronchiis *Fallopianus*, *Rondeletius*, *Riolanus*.

Glandula quatuor subceruleæ succo pene nigro repletae *Glandula*
incumbentes pulmonibus observatæ *Borrchia* nostro: duæ *tracheæ*
majores asperæ arteriæ adjacent, qua parte in pulmones *tracheæ*
incipit divaricari; duæ minores vicinis adherent bronchiis. *tracheæ*
Intercurrit ramus *lymphaticus*, sive pro succo subarborescente
quam fermento separante ferum à chylis, thoracico infundendo, ut *idem* cenet, sive pro solâ lymphâ, qua replendit
lymphaticus ramus, ex pulmonum motu ad glandulas propulsum, hinc ad lacteum pro vehiculo.

Vasa cum aliis communia habet. *Venas* à jugularibus fistulam *Vasa*
ternis. *Arterias* à carotidibus. *Lymphaticas* jam dicta. *tracheæ*
tracheæ à recurrentibus sexti paris. In dextrâ tracheæ partem
emissis, deorsum movere easdem annulos pro inspiratione
& voce gravi suspicatur *Wilsivius* alios vero in sinistram partem
utrinque exeuntes, sursum ferre annulos pro expiratione
& voce acuta.

Ufus I. In inspiratione, ut per eam tanquam fistulam *Ufus*
aër à pulmonibus seu follibus recipiatur. Inde bronchiis
impeditis in asthma sibilus ille fit, quem aër reciprocans,
quia libere ferri non potest, facit.

II. In expiratione, primo, ut per eandem fuliginosa
excrementa ad os & nares excernantur, ob quem usum eo
artificio oscula venæ arteriosæ cum oculis asperæ arteriæ
cœquant, ut fuliginibus pateat solis exitus, non vero sanguini,
nisi per vim & cum tussi adactò. Deinde ut ad vocem
faciat quoque expiratione, quam tamen præstigiatores
quidam inspiratione solent formare: unde *Hippocrati*
organum spirabile & vocale dicitur. Mirandum ergo quod
dam in aquis diu vivere posse piscium, natura, non artificio,
si verus *Card. l. 11.* de subit. ubi meminit *Cujusdam*

dam Colani urinatoris in Sicilia, qui tennis ac quaternis horis sub aquis laticabat. Et in India Occidentali plurimi urinatores margaritarum oleis venandis intentos pro horam integram sub aqua laticat. Si artificio hoc facerent, non adeo mirandum. Ita & Ægyptii urinatores sunt perfectissimi, & urinando depradatur. Nam ut liquet ex descriptione peregrinationis Hierosolymitanæ Nicolai Christophori Radzivilla, sub aquis latitantes non contenti terrestris furto, quicquid arripuerint, in aquam protrahunt, & auferunt: & frequenter hominem in sponda navis cubantem arripunt, atque demersum vita & vestibis spoliant, ut navigantes armati sæpe tota nocte vigilare cogantur. Et ibidem magno numero piscatores in aquam fe demergentes manibus pisces capiunt, & cum geminis manibus extrahunt, tertium ore adferunt. Hi sine dubio vel transpiratione sola vivunt, sicut in Apoplecticis fit & suffocatione uterina; vel anastomoses in corde pervas habent, quibus, ut in utero, libere, sine vehementi motu pulmonum, sanguis moveatur; vel artificio quodam absentiam aeris suppleant. Drebbelium talem liquorem chymicum habuisse refert Boyleus.

CAP. XI.

DE LARYNGE.

Larynx, **F**istula hujus pulmonaria caput, seu initium, dicitur *LARYNX*, quæ est vocis organum.

Situs, *Situs* in collo, & quidem in medio, quia

Nomen, *Nomen* unicum est, ut una vox edatur;

Figura, *Figura* rotunda & circulari fere; quia concavum ob vocem esse debuit; sed parte antica magis extuberat, postica deprimitur, ut gulæ cedat, in deglutitione præsertim, in qua, dum œsophagus deprimitur, larynx sursum recurrit, & ita deglutitionem adjuvat, tum cedendo, tum deprimendo.

Magnitudo, *Magnitudo* variat secundum ætates. Nam in junioribus larynx angusta est, unde vox acuta: in adultioribus ampla, unde vox gravis. Ad quæ etiam faciunt laryngis longitudo vel brevitatis: & si accedat aeris vel spiritus pulsi copia, fit vox magna: si inopia, fit parva.

Vocis materia, *Unde Galeno* vocis materia causæ duæ sunt: amplitudo asperæ arteriæ, & fortis ciliæ; utramque vero docet cum Hippocrate esse à magno calore. Quamobrem in libro de sem. testis docet conferre ad conformationem vocis. Hinc matu-

malculi pubertatis tempore vocem mutant. Hinc vox masculi in castis; Equus calvatus hinitum perdidit. Capro vocis unde canere desinit, aut cantum infirmiore, & à priore discrepantem habet.

Partes laryngis & circa laryngem sunt, *cartilaginee*, *mufculi*, *membranae*, *vafa*, & *glandulae*.

Mufculi occurrunt omnium primo, qui cartilaginee moventur, quos obinet larynx, ut voluntario motu moveatur, cum vocem pro arbitrio edamus.

Sunt autem humane laryngis *mufculi* non nisi *tredecim*, quatuor *communes*, & novem *propria*: licet alii viginti, alii octodecim, alii quatuordecim constituant.

Communes sunt, qui in laryngem implantantur, ab ea tamen non oriuntur.

Propria in larynge & oriuntur & finiuntur.

Communium par primum, Sternothyroides veteribus *Communis*, dictam, quod inferius, oritur interius sterni, initio lato & carnoso, & juxta tracheam progrediens, inseritur inferne in latera cartilagineis scutiformis.

Ufus est, rimam laryngis coarctare dum scutiformem detrahit.

Secundum par, Hyothyroides appellatum, quod superius, oritur ab inferiori sede ossis hyoidis, latum carnosumque, scutiformem contingit, & inseritur in basin scutiformis.

Ufus est, rimam dilatare, dum scutiformem attollit.

Contrarios usus his assignat *Spigelius* & *Veslingius*: primo pari dilatata, secundo coarctata laryngis rimulam.

Alii hic *tertium par* addunt, quod tamen à *Columbo* & *Casserio* pro uno habetur musculo.

Sed hic potius deglutitorius est, quandoquidem à scutiformi quidem pernatat, sed gulæ circumplicatur.

Statuitur scutiformis latera contrahendo rimam constringere: sed laryngi non nisi per accidens famulatur.

Primum par proprium oritur anterior ab infima scutiformis parte, ut nervorum insertio docet, & in anularem tendit. Unde hoc par dicitur *Thyrocricoideis*; non vero ut alii Anatomici volunt, *Cricothyroides*. Alii à cricoides antica parte oriri volunt, & in infimam lateralem scutiformis partem desinere. Si latius sit & ad latera protenditur, potest in duo paria dividi, *anterior* & *laterale*, quod fecit *Riolanus*. Sæpius tamen simplex est, & satis exilis.

Ufus est, anularem cartilagineum ad scutiformem leviter, quia fere immobilis, trahere, ut jungantur, & juncta

Et 4

serven-

FIGURARUM EXPLICATIO.

Tabula hæc laryngem cum suis musculis, & cartilaginibus representat.

FIG. I.

- A. Cartilago Thyroides sive scutiformis.
 B B B. Pars musculi cum communione sternohyroides distincta.
 C C. Communio musculorum alterum par, Hyotyroideis.

FIG. II.

- A. Epiglottis subscutiformi adhuc latens.
 B. Scutiformis cartilago.
 C G. Eiusdem processus.
 D D. Duo musculi proprii laryngis, quarum sinister à situ erectus est, ut cartilago annularis E. appareat.
 F. Extremiorum cartilaginei annularis.
 G. Portio aspera arterie.

FIG. III.

- A A A. Os hyoidis cum tribus extruderantibus.
 B. Epiglottis.
 C C. Cartilago scutiformis à parte postica concava.
 D D. Musculi duo Cuneolares, seu par Cricoarythenoides posticum.
 E. Pars postica membranae aspera arterie.
 F F. Musculi Arytenoidei distici, alius novum par.

FIG. IV.

- A. Cartilaginei scutiformis concava pars dilatata.
 B. Tertium par propriorum musculorum Cricoarythenoides laterala.
 C. Primum par propriorum musculorum.
 D. Quartum par Thyroarythenoides internum.
 E E. Nervus recurrens in stricte.
 F E. Posterior pars aspera arterie membrana.

FIG. V.

- A A. Cartilago Thyroides sive scutiformis.
 B B. Eiusdem processus inferiores.
 C. Concava ipsius pars.

FIG. VI.

- A. Cartilaginei annularis facies interna.
 B. Eius inferior regio & anterior.
 C. Regio posterior & superior.

FIG. VII.

- A. B. Cartilago arythenoides secundum faciem posteriorem, iuncta adhuc annulari.
 C. Latus & posterior annularis pars.

FIG. VIII. & IX.

Cartilaginei qua Arythenoidea consueti ab annulari separatae nominantur.

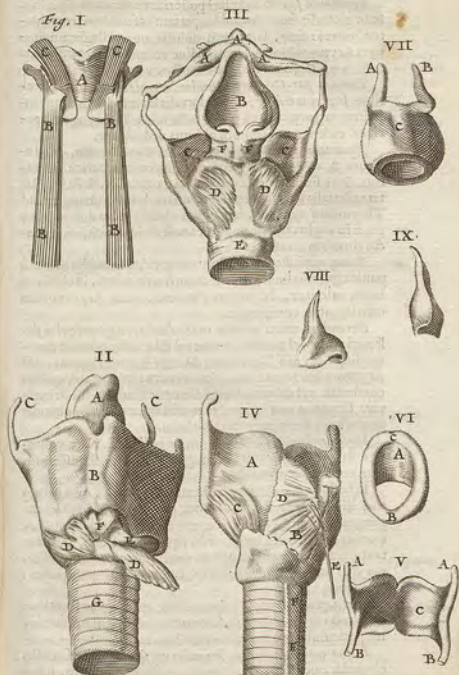

serventur. Ceteris qui in origine discrepant, rimulam seu scutiformem dilatant.

Secundum par ab annulari posterius oritur carnosio initio, & in glottalis seu arytenoides partem inferiorem implanta- tur nervoso sine, laryngem in ductu cartilaginum duarum Arytenoidem aperiens. Hinc vocat *Cricoaerytenoides* posticum, *Casserius* hoc par cucullare vocat.

Tertium par Cricoaerytenoides laterale ab annulari lateribus superius oritur, & ad glottalis latera ad articulum inferitur ea parte que a priori tacta non est, laryngem aperiens, eadem cartilaginem obliqua deductione.

Quartum par Thyroarytenoides nuncupatum, intrinsecum & valde latum prodit à scutiformi anteriori & interiori, & ex suspicione *Riolani* etiam ex *Cricoides*, definit in latera glottalis seu Arytenoides, quam dum confringit & ad Thyroidem applicat, laryngem claudit recto ductu. Hoc par si in angina inflammetur, eam lethalem facit, cum exacte rimulam claudit.

Nonus musculus, aliis quintum par Arytenoides oritur à postica guttalis linea, & fibris transversis delata, in eisdem latera inferitur, laryngem claudens, dum Arytenoidem cartilaginem confringit.

Notandum enim omnes musculos laryngis proprios destinari rimæ vel confringende vel dilatandæ, quod ut commo- dius fiat, alii Thyroidem dilatant & confringunt, alii Arytenoidem, que cartilagine rimam circumdant, quibus confictis vel dilatatis simul dilatari rimæ vel confringitur. Ut pateat non inficere musculos laryngis à nobis esse propósitos, sicut exprobrat *Riolanus*.

Musculus ἐπιγλωττιδῶν in homine nullus est. Nam voluntarie in eo non movetur, uti nungantur aliqui; sed assumptorum pondere deprimitur.

In bellis autem musculus donatur *ἐπιγλωττις*, quæ perpetue ciborum ingestioni inhiat, ruminant, & *ἐπιγλωττιδα* prægrandem habent. In his vero alii muscoli ab hyoide oriuntur, & in basin epiglottidis, quam attollunt, implantantur, & hoc par pro quarto communi recentet *Vesulius*, alii sicut sunt inter *ἐπιγλωττιδῶν* tunicam & cartilaginem, claudentes.

Cartilagine laryngis quinque sunt: quæ in senescentibus aliquando instar ossium indurantur, unde aliqui suffocationis periculum in patibulis declinaverunt.

Prima cartilago dicitur *ἰσοεπίδῶν* vel *scutiformis*, scutalis, clypealis, peltalis, &c. à forma; quia quadrata fere, intus

Cartilagi-
nis.

εαγα

cava est, foris gibbosa & prominens, magis tamen in viris, quam mulieribus: quia harum collum exæquant glandulæ pulchritudinis ergo ad laryngem politæ. Protruberantia illa in collo anteriori conspicua, dicitur *Pomum Adami*; quia ^{prosum A.} domi ^{modis} ^{prosumis in} ^{viris, quoniam} ^{in mulieribus.} Vulgo perlaucum in Adami faucibus pomi fatalis partem ex præna Divina remanuisse, & ad posteros translantam. In medio distinguitur linea, unde duplicem alii consistit, cum revera duplex rarissime invenitur. Divisam in medio videt in Studio à nimio cantu, unde hæc parte convulsivi motus & trachea distorta. *Solemander* simile observavit & *Hob. Worm*.

In angulis suis *processus* habet, superius duo longiores, quibus inferioribus suis hyoidis lateribus ligamenti ope jungitur; inferius duos itidem, quibus sequenti cartilagini.

Secunda ægæropis sive annularis, quia rotunda est instar annuli, & totam laryngem ambit, imò est intra thyroidei cartilagini, monente *Riolano*. Est autem instar annuli Turcici, quo pollicem manuum in emittendis lagittis; nam posterior pars est lata & crassa admodum, anterior anguliorum & instar annuli nostri conficta. Vulgo *innominata*, quia antiquis absque nomiae, basis est reliquarum cartilaginum, cujus ope alperæ arteriæ junguntur, quare & immobilis.

Tertia & quarta aliis unica: sed si membrana exiit, apparebit esse geminam. Dicitur *ἑρπυλαιώδης*, guttalis, ob formam gutturii vel oillarum partis, quæ aquam effundimus, si duo processus partis superioris confiderentur, qui juncti consistunt rimulam pro modulanda voce, quæ aliis ^{glottis} lingua appellatur, parva lingua, vel *γλωττις*: vox enim non fit, nisi per transitum anguliorum, hæc superioris & posteriori circoidis sedi in cavitate thyroidei insitit.

Annotandus hoc loco *sinus*, qui formatur inter guttalem & scutalein, à membranis cartilagineis colligantibus: in quem, si forte inter ridendum vel loquendum, ubi aperitur *ἐπιγλωττις*, mica panis vel aliquid ex potu incidit, tussis excitatur, quia contra spiritum fertur. Sed si sensum aliquid per rimam delabitur ad parietes laryngis, spiritui non obstat.

Quinta ἐπιγλωττις dicitur, quæ rimam tegit & claudit, ne ex cibo vel potu in tracheam multa decendant, fed clausa epiglottide in gulam abeant. Non vero exacte clauditur, quin parum ad latera ex potu descendere queat. Quomodo enim dicitur, potum non transire in tracheam & pulmones, de maxima parte intelligendum est: nam aliquid eo defertur supra quod vivimus. Unde in affectibus thoracis elegmata & tabel-

Epiglottis

tabellas præscribimus, in ore, reclinato capite, tenendas, donec liqueant; ut portio aliqua per tracheæ parietes defluat. Aperitur in risu, unde eo momento forbentis à risu sibi caveant. Provideant quoque voraces ne inter hanc & rimulam cibus se infuset, unde suffocatio prompta, quod in juvene Hafnienfi vidimus, cui lingue bubulæ frustum pondere uncie unius cum dimidia avidissime ingestum, statim spiritum intercluit.

*Cerviculi
ejus.*

A carunculis epiglottidis incumbentibus oriuntur *canaliculi* quidam, observante *Stenonio*, cartilagineum ejus permeantes, qui humorem per cartilagineum transversum averfa ejus parte quæ laryngi imminet, evacuant.

Sublingua.

Est autem mollior epiglottidis *Sublingua*, figura lingue vel secundum *Hippocratem* folii hederæ. Utrique vero *membrana* ori communi alligatur; quali etiam lento humore perfusa succingitur laryngis interna cavitas, & extra quoque larynx obvolvitur.

*Musculi
epiglottidis.*

In dorso Epiglottidis docet *Aquapendens* dari duos *musculos*, *los* carnosos, ab hyoidis ossis pronatos, ad medium prope epiglottidis insertos, foris foliis donatos. Unus tamen & bratis & hominibus tantum est *musculus membranaceus*, ut epiglottidem recurvet supra laryngem in ciborum deglutione.

*Laryngis
Vasa.*

Venas habet larynx à jugulari externa. *Arterias* à Carotidis majori ramo. *Nervus* Galeni vocales dictos, pro motu musculorum, à sexti paris ramo recurrente.

*Glandulae.
Usus amygdalarum.*

Glandulae adstant *duplices*. *Alte* ad laryngis sedem alioiorem, videlicet ad vulve seu gargarconis latera; quæ dicuntur *tonsillæ* vel amygdalæ, item parithmia & *Antiaedæ*: quæ spongiosæ sunt (utrinque una, sed tenui productione ejusdem substantiæ unita) humiditatem cerebri suscipiunt, in salivam vel mucum convertunt, cujus gratia humectantur fauces, larynx, lingua & oesophagus; quamvis & ad gustum, qui sine madore non fit, faciunt.

Nobiliore usus assignat *Whartonus*, 1. ut sit primum gustus organum, quia proxima est hæc pars objecto gustili. Sed lingue apex prius objecta tangit, quam glandula hæc. Ad hæc male affectis amygdalis, gustus tamen servatur. 2. coctionem ventriculi vi sua fermentativa promovere, quia facile aciditatem contrahit. At inflammata vel abscessum patiente, ventriculus tamen concoquit. Sunt hæc glandulæ circa lingue radicem, & communi oris tunica teguntur,

tur, atque arterias & venas à jugularibus accipiunt, nervos à 3. & 4. pari.

Aditas sibi habent duas *vesiculas* candidas, quæ è glandulis serum recipiunt & in os eructant. Eas in homine non agnoscit *Riolanus*, sed membranas ligamentosas ab uvula ad amygdalas protensas his substituit.

Ductus novos accuratius hic describit *Whartonus*. Habent *Ductus* sinum utrinque unum communcem amplum & ovalem in *os* apertum, intra cujus simbrium duos majores & plures minores *sinulos* obtinent: ubi vero amygdalæ crassissimæ sunt, *sinus* earum communes apertum osculo in guttur hiant. *Fallopianus* notat, sinus hujus aperturam in homine quoque tument, glandula ulcuculum amulari.

Alte adstant inferiori laryngis regioni, Thyroideæ *Whar-tono* dictæ, ad latera cricoïdis & primi annuli asperæ arteriæ, utrinque una, magna & fungosa, pyriformis, per quam diffeminantur venæ ex jugulari externa. In feminis magis perspicua est; in homine & bove magis carnea, seu solidior, & rubicunda muculosa carnis instar. De his notat *Jo. van Horne*, ubi bine reperiuntur, ut tradit *Psalms*, inferiori sua parte non obdure conjungi, & una coire.

Usus est, humiditate viscosa & pingui (non fluida) laryngem irrigare, ut cartilagineas ad motum aptiores fiant, & vox suavior reddatur: quod imitantur ii qui fistulas oleo inungunt.

Præcipuus autem usus est *Whar-tono*, superflua quasdam nervi recurrentis humiditates excipere, & in venosum genus denuo deducere per sua *Vasa lymphatica*. Facere quoque ad calorem cartilagineum fovendum, & colli rotunditatem, ornatumque, quia copiosas arterias habent, & varia spatia circa laryngem implent. *Malpighius* credit, cum multum pinguetudinis occupent glandularum intima, ex pinguetudinis miscela demulceri acedinem feri lymphatici sive salivales.

Usus laryngis est, esse vocis organum.

Organa enim vocis sunt vel *remota* vel *propinqua*.

Ille thorax & pulmo, non adjuvante corde, qui vi vasa cordis quatuor comprehensa laqueo constringantur, deinde cor abscindatur, potest tamen canis & currere & vociferari, ut præter recentiores, etiam fœpius expertus est *Galenus*: & hominem evisceratum avulso corde tria aut plura verba precum protulisse notavit in historia Vitæ & Mortis ad Art. 15. Illustris *Verulamius*.

Hæc vel sunt preparantia, ut *Tracheæ*, vel adjuvantia, ut *musculi*.

*Laryngis
v.*

*Organum
v.*

musculi & nervi; vel conservantia; ut *os & guttur*. Maxime vero principalis pars est *LARYNX*; ejus quoque pars, quæ glottis dicitur, proximum & adæquatum est organum.

Vox quomodo fiat?

Vox autem hoc modo fit: Aër subito & cum nisu exflatur beneficio pulmonis; rimula vero mediocriter angustatur, ubi ex aëris allione fit vox: sicut per rimam januæ venti susurrum audimus effici. Unde *Aristot.* vox est ætus aëris intelligendo in sensu casuali, actionem pro qualitate inde resultantem. Si vero patente organo egreditur spiritus, fit *sussurrius*.

Sussurrius.

Quantomorem proprie vox dici nequit sonus ille, qui editur ab animalibus hoc organo carentibus: ut sonus piscium quorundam, ranæ coxatio, cicadae strepitus. Ranæ coxationem docet *Arist.* fieri maxillæ inferioris labro pari libra demisso, cum aqua modice in fauces recepta, superiore vero quæ immota maneat, intenta tanto nisu, ut oculi micare videantur. At liquidum effi ranam pulmones habere, ex vesiculis meris constantes, & rimam loco laryngis. Itaque vox est nisi in animatis, & in his non quivis sonus vox est, sed qui in glottide: non tuilis, non fræatus. Pisces si qui sonum edunt per bronchias aut aliquid simile, non ex ore edunt. Ex sanguis & insecta, ut apes, vespe, locustæ, &c. vocem non edunt, sed ut recte *Arist.* 4. de hist. anim. sonum qui ex dorso egreditur, v. g. in cicada ex alarum contractione. Nam in his insectis continetur spiritus quidam, & aër in membrana septo transverso subiecta. Alii volunt, insecta diversimode aërem verberando alis suis, illum sonum edere.

Vox in propriè significatiua.

Vox distinctiva.

Differentia vocum infinite sunt, quæ sunt 1. ab oris figura, 2. ab aëris diversâ percussione & modulatione, ut in fistulis videmus. 3. ab instrumenti v. g. laryngis, articiæ asperæ, pulmonis & thoracis varietate in amplitudine & qualitatibus. 4. prout ipsa vox in aures vel integra vel dispersa incidit. Est præter has & cuique individuo propria, quam bruta accurate discernunt, hominibus hac in parte magis aurita. Nam recens editus agnus matris suæ balaram inter mille alios sonos agnoscit, & versa vice. Id quod & de gallinis pullisque verum est. Nunquam enim fit eadem vox, quia non unquam secundum omnia conveniunt instrumenta: sicut nec campanæ ex eadem materia, eodem pondere, eadem forma, eodemque artificio, & artifice fuscæ, unquam sonum alterius emulantur.

Partes vocis sunt Vocales & Consonantes literæ. Vocales tan-

tantum litteras quinque formamus, quia totidem motibus movetur totum radix lingue. Quando vero vocalis ulteriorius in anteriori lingue parte à labiis, & dentibus interceditur, & modificatur, consonans fit, quæ proferri ideo non potest sine vocali litera, quia hæc illius est materia, & non nisi vocali modificata inciaque oritur, non alia ratione quam è confuso sono è fistula, fit articulus & cum harmonia sonus, quando certa ratione sonorus aër iterum premitur & inciditur à digitis.

CAP. VII.

DE OESOPAGO.

OESOPHAGUS aliis *gula*, aliis *stomachus*, Cælio Aureliano *Va stomachi & Ventris*, est fistula vel infundibulum ventriculi, sicuti trachea fistula pulmonis est.

Situs ita est, ut in initium habeat in faucibus, ubi dicitur Pharynx, & ab his recta descendat in ventriculum sub trachea. Ubi vero ad quintam thoracis vertebraem pertingit, aortæ per medium lateo dextrum versus inclinatur, postea rursus ad sinistram arteriam magnam descendit, & ad undecimam vertebraem per diaphragma usque in ventriculo os sinistrum, una cum nervis binis à sexto pari oriundis.

Venas vero habet paucas à cava, azygo, in intercostali & jugularibus.

Arterias ab Intercostalibus, & carotidibus internis, nonnunquam & ab arteria bronchiali *Rosjelia*.

Nervos à sexto pari.

Lymphaticis in lacteum thoracicum se exonerantia, quæ pro ramo lacteo olim accipi ex oesophago proximo statim subtilia alimenta & cordialia in restauratione virium substantiam per axillarem ad cor deferente.

Connexio est in initio cum faucibus & larynge, per tunnicam oris, quæ ipsi & ventriculo continua. Vertebis, tracheæ, lacteo thoracico, & vicinis partibus jungitur, per membranas, ex dorsali ligamentis ortas. Quia vero ipsæ cum lacteo thoracis ductu superjacet, ideo eo adfecto, topica dorso applicamus.

GLANDULOSUM CORPUS parte posteriore adnascitur prope quintam thoracis vertebraem, modo ex duplici glandula, modo pluribus compactum, quod humorem suppediat, ad imbuendam cavitatem; pro faciliori deglutione.

Et

Et subinde ita intumescit, ut potibus & alimentis liquidioribus viam intercipiat. Quia habet *neruos* à sexto pari & duodecimo vertebrarum dorsii, item *Lymphaticos*, tum à musculis intercostalibus tum à pericardio & partibus annexis, usum alium ex suis principijs conficit *Whartonius*, ut è lymphæ per has glandulas decurrente, mitione & nutritioni aptiorem succum eliciant in usum nervorum sibi affixorum; reliquam vero lympham vinoferam & asperiores per canalem in communem chyliiferum ductum deponere.

Substantia. *Substantia* oesophagi est triplici constat tunica, ut facillius distendi in longum & latum possit.

Prima communis est cum ventriculo. Hanc male alii à vertebrarum ligamentis, alii à pleura ortam volunt. *Oritur* inde autem unde membrana ventriculi est, videlicet à peritonæo, nam continua est membrana ventriculi. Insignitè est tenuis, & fibris quasi omnibus destituitur.

Secunda est propria prima, externa, carnosior, crassior & mollior est, ac si musculus perforatus esset, vulgo rotundis & transversis fibris pertexta. Musculum exinde quoque probat *Hofmannus* & *Lindanius*, quia convulsionibus & paralytibus patitur. Veterum ea omnes fuit mens, *Galeno* testè.

Hujus fibræ spirales quæ à duo genera reducit *Stensenius*, duas nupè *esobles*, quæ ubi contrario ductu sibi occurrunt, ita se intersecant, ut quæ sub altera eousque intercesserant, mox alteram scandens supra illam, donec sibi iterum occurrant fibræ, progrediatur. Ex observationibus *Amstelodamensisibus* concussis iste spirarum quasi duo ligamenta repræsentat, à ventriculo ad fauces adscendentia, & e regione sibi invicem apposta.

Tertia est propria secunda, interna, quæ est magis nervosa, paulo subtilior & davior, vulgo rectis & longis fibris predicta, membranæ illi quæ palatum, os, fauces & labia tegit continuata, unde futuro vomitu contremescit inferius labium.

Cæterum contra vulgarem hanc opinionem testantur aliorum oculi, internam esse transversis & circularibus villis effictam, externam rectis & oblongis.

Musculi. *Musculi* Oesophagi, qui ab aliis sicco pede prætereuntur, quatuor sunt.

Primus ille est, de quo supra in larynge. Sphincteris instar unicus ambiens Oesophagum, unde dicitur *Oesophagus Rioloani*, *Spigelio*, *Veslingio*, nomen horum auctorum. *Usus* contrahendo cibum dorsum pellere.

Secundus Sphenopharyngæus isdem dicitur, à sphenoidis acutæ

acuto processu interno ortus, lateribus Oesophagi oblique implantatur, ut sursum tracto eo & dilatato, excipiendis cibis pateat.

Tertius Stylopharyngæus, quod à styli formi processu acuto ortus protendatur ad latera Oesophagi, quæ dilatat pariter & ampliat, oesophagumque ad latera rectè trahit.

Quartus Cephalopharyngæus, communiter à mento, sed juxta recentiores à capitis superioris infimo loco, ortus, quæ cervici propior, vario fibrarum plexu in Oesophagi principium inferitur amplior, unde ob latitudinem & fabricam duplex videtur, carnea potius matrà *Marssetto* sursum trahens pharyngem.

Alitio ergo Oesophagi est animalis; cum per musculos fiat, non vero naturalis, uti vulgaris omnium est opinio, & deglutitio certe ex nostro pendet arbitrio.

Deglutitio autem fit hoc modo: quando aliquid venit devorandum, musculus ille primus, *Galeno* sphincter dicitur, omni ex parte se contrahit, unde sibi ejus obliquæ, quæ ab Oesophago ad laryngem tendunt, transverse redduntur, quod cum fit, larynx attollitur, & gula deprimitur: atque ipse gula jam depressa cavitas angustatur. Huic succurrit quartus musculus. Nam sicut primus contractus cibaria per masticationem conglobata circumvenit, & amplectendo deprimit: ita & hic quartus se contrahens, ex anterioribus illi velut obviam venit, & ore assumpta ne retrorsum transeat, omni ex parte cohibet, repellit, & in oesophagum transmittit, ut ita ex utroque musculo contracto, ac semisphærico simul juncto, fiat veluti integer circulus: & sphincter absolutus, à quarto nempe in supræna pharyngis parte, & à primo in infima.

Quomodo deglutitio fiat ita concipit *Cartesius*: Spiritum animale ex cavitate cerebri in tubum suum rectè ferri, quo *musculus* sub ventriculo intumescat, & semper sic turgeat, cum in oris fundo nullus cibus reperitur, qui ipsum premat: Eundem *musculum* ita esse dispositum, ut simul atque cibus quispian adest, spiritus quoque continet per tubum refundat illico, efficitque ut illi qui proveniunt per vicinam canalem ingreulantur musculus sublingualem, atque hoc pacto gulam aperiri & cibum descendere. Sed tale musculum sub ventriculo necdum vidimus, quem ille supponit.

Usus gula est, ut per eam, tanquam per infundibulum, cibus & potus in ventriculum deferatur. Et deglutitur quidem facillius liquida, quam solida, è contra vero in ægris deglutien-

*Deglutitio
an actio natu-
ralis, an
animalis &
Quomodo
fit &*

*Cur ali-
quando facili-
us facillius
deglutien-*

450 ANAT. BARTH. LIB. II. DE THORACE.
nonnullis, ubi facultas magis irritatur, fortiori objecto, a-
lias sopita, presertim in paralyfi.

C A P. XIII.
DE COLLO.

Collis **A**ppendix ad medium Ventrem, est COLLUM, seu me-
dium quoddam inter caput & thoracem.

Etymon, Dicitur à colendo, quia exornari solet: vel à colle, nam
exurgit à corpore, ut à reliqua terra collis.

Magnitudo, Oblongum est ob vocis modulationem. Hinc, quæ veram
vocem non edunt animalia, ut pisces & ranæ, collo carent:
quæ vero maximam vocem edunt, colla longissima habent,
ut græus & anseres, &c. Ab usu Veneris colli mutatur *cras-*
sities, quia calor dilendit arteriam asperam, carotidem &
jugulares. Unde veteribus Romanis familiaris erat com-
mensuratio colli, ex qua posttridie nuptiarum, puellam inte-
gram vel corruptam cognoscebant, ut ex *Catullo* didicimus
& *Mercuriali*.

Eius par- **Pars** colli posterior proprie *cervicis* dicitur. Partes autem
tes, colli vel sunt externæ, ut cutis, musculi, &c. vel internæ, ut
vasa percurrentia, trachea, & œsophagus: de posterioribus
actum, de reliquis suo loco.

Ufus, **Ufus** colli est: 1. propter œsophagum, asperam arteriam
& pulmones. Hinc animalia quæ pulmonibus carent, ut pi-
sces, carent etiam collo. 2. ut quibusdam animalibus, *Gale-*
no autore, manus loco sit, quæ alimentum accipiunt. 3. ut
partibus anterioribus, in homere, cubito, manui, diaphra-
gmatis nervos præbeat: hæc enim partes habent tantum illi,
qui collo gaudent.

ANA-

ANATOMIÆ
BARTHOLINIANÆ
LIBER III.
DE SUPREMA
CAVITATE.

Tertius vel *supremus Venter* est CAPUT, animæ *Cap. caput*
sensitivæ domicilium præcipuum, quod in *in summo*
summo positum est, oculorum gratia, qui ibi *positum*
quasi in specula constituti; & cerebrum sta-
tim adesse debuit oculis, quippe molles ner-
vos habentibus, & longum ductum non ferentibus.

Rotundum est sive sphericum caput, sed simul compres- *Figura*
sum, & nonnihil oblongum.

Magnitudo homini præ aliis animalibus insignis est, ob *Magnitudo*
cerebri molem. *do.*

Atque pro tutiori munimento totum *osseum* est caput. *Substantia.*
Dividitur caput in *capillatam* & *non capillatam*. *Divisio.*
Illa CALVA dicitur, hæc FACIES.

Calva partes externæ recentiorum *Calva.*
Synceipit, etque pars anterior à fronte, usque ad suturam
coronalem.

Occiput, estque pars posterior ab initio suturæ lambdoi-
deæ, ad primam cervicis vertebrae.

Vortex, estque pars inter hæc media & gibbosa.

Tempora, suntque partes laterales inter oculos & aures.

Calva autem partes *constituentes* sunt alix *ossiferae* &
externæ, alix *contenæ* & internæ. *Ille* vel sunt commu-
nes, ut cuticula, & cutis pilosa, pinguedo, membrana car-
nosa: vel propriæ, ut pericranium, periostium, musculi,
ossâ, meninges duæ. *Contenæ* sunt cerebrum, cerebellum &
medulla partim in calva, partim in spina existens.

Pars capitis glabra, FACIES dicta, præter partes conti- *Facies.*
nentes, proprias habet partes, vel superiores, quæ *frons*
dicitur; vel inferiores, in qua organa sensuum sunt; ut
oculi, *nares*, *aures*, & *os*; in quo *lingua* aliaque partes lat-
titant.

C A P. I.

D E P I L I S.

IN capite maxima copia pilorum est, ideo hic commode pilorum natura docetur; quamquam, ut excrementa, huc non spediunt.

Pili, quibus in animalibus? Pili in animalibus fere omnibus intra se generantibus animalia reperiantur, teste *Aristotele*, quorum loco in piscibus squamæ sunt, in avibus pennæ: in nonnullis animalibus, ut erinaceo, aculei oblongi.

Sunt autem *pili corpora* quidem, sed non partes corporis, nisi lata admodum significatione, qua partes aliquæ ad ornatum pertinere dicuntur.

Causa materialis, ex qua *PROXIMA*, sunt fuliginosi & excrementitii vapores, crassi & terri, nonnihil tamen glutinosi.

Pili ex bono ali-mento nutriuntur. Falsum ergo pilos & ungues nutriri & generari, ex bono atque laudabili alimento. Etenim crescunt etiam hæcibus & tabidis, præcisique semper crescunt in quavis ætate; atque sæpius abscissi citius crescunt. Imo in defunctis, ut furibus, &c. crescunt. Videatur *Parvus* in fine operis, qui cadaver conditum domi suæ habuit à 24. annis, cui semper creverè pili & ungues quoties resecut. Neque succus est in sanguine ignotus, similis illi ex quibus ossa, cartilagine, nervi generantur, ut *Highero* vitum, quia illæ partes sunt essentielles & necessaria, pilus non. Augetur cum augmento partium, quia cum alimentis excrementa augentur. Ergo ex fuliginibus & vaporibus nascuntur Tertie concoctionis vel ipsius carnosæ substantiæ, à calore quoque nec resolutæ.

Materia remota non est seminalis aliqua à qua velut sterculus pilus exurgat; nec pinguis substantia ad feminis aut sanguinis naturam vergens: sed est humiditas superflua; præsertim quæ in glandulis continetur. Propterea ubi glandulæ, ibi ut plurimum pili, velut ad aures, sub alis, in inguinibus, cute, &c. Si vero aliquando glandulæ adsum, absque pilis, ex nimia copia humoris hic pilorum defectus oritur, vel per lymphaticam vasa humiditas superflua expurgatur.

Nam *materia in qua, vel locus generationis pilorum*, non debet esse nimis humidus, neque nimis siccus, sicuti nihil generari videmus in loco palustri & fuliginoso, neque in terra nimis arida.

Ideo

Ideo cutis, quia pars temperata est, *locus est generationis pilorum*; *locus humidus nimis est, vel nimis siccus, ut in quibusdam sit*, pili non erumpunt: Hinc animalia crustata, ut caneri, ostra, &c. pilis carent.

Cutis ergo in qua pili generabuntur, esse debet moderate siccæ, ne pilus cauda sua seu radice excidat; nec non moderate siccæ, laxa, & rara, ut ne penetrare pilus possit. Hinc per totam cutim, quia porosa est & glandulosa, pili oriri possunt, & habet etiam quilibet porus infixam radicem pilorum, si excipias volam manus & plantam pedis, quæ partes, ob motum & attritionem perpetuam, carent pilis, & quia sentire maxime debuerunt. Hinc ex cicatrice, quippe poris destituta, nullus exurgit pilus. Observavit *Malpighius* in cute inter *nervos papillas* crescere pilos & plumas. Sicut enim in *ovuli* quodam involuero implantari, ad quod nervus evidenter propagatur. Ita in penis ad radices globulus quidam nervis propaginibus contextus evidenter visitur.

In interioribus quoque membranis pili quandoque crescunt, in corde, ut supra dictum, utero, urinariis vis, teste *Hippocrate*, *Galeno*, *Schwenkio*. In ventriculo invenit *Heer*, & nuper in Norvegia exinde evomebantur vis ibidem generati, sive assumpti. Ita muculosa femoris bovini carne *Helleiponti* Danorum non ex præfido ruffi pili eruti. In abdome folliculum crinitum invenit *Noribergæ Schultzeus*. Veros pilos cum lotio redditos testatur *Nic. Florentinus*, *Alpinus*, *Zacutus*.

Efficacis, non est anima vel facultas vegetativa, pilificæ, sed calor moderatus, fuliginosus illos vapores exliccans, & foras in poros cutis protrudens.

Hæc tria jam explicata, præcipua sunt *requisita* ad pilorum generationem, videlicet *materia, locus* convenientis & *calor*.

Unde et contra colligi potest *causa calvitii*.

1. Quando materia deficit.

2. Quando cutis est ab ortu siccor, & postea magis siccatur. nec à parte aliqua vicina humedatur, glandulæ vel put, quod fere solum fit calvum, & parte posteriore nemo calvevit, inquit *Aristoteles*: Nam inter cutim & cranium in sincipite non mediant muscoli aut pinguedo, sicut in occipitio; ideo ibi cute, quasi testacea reddita, capilli decidunt.

Cur evoluta materia pilos curant?

Resposita ad pilorum generationem. Calvitii causa. Cur sinciput sustinet calvefact?

3. A calore peccante, in defectu vel excessu. Imbecillis calor non satis exsiccat materiam, ut in frigido & humidis in senibus, &c. nimius calor & siccus, radices pilorum plane exurit. Hinc per coitum nimium incallescens humor aliquando calvitium parit, & ea propter pueri & eunuchi non calvefcunt.

4. A veneno quoque calvos factos quatuor colonos prope Bruxellas observavit *Franciscus de Paz* Regis Hispaniarum Medicus, sicut ad *Nic. Fontanum* pericripit: & equum comitis Oldenburgii tali pacto calvum evasisse in Annalibus narrat *Hamelmannus*. Vel quia venenum hoc specificè advertebatur pilis, vel quia spiritibus extinctis & proilitatis virtutibus, radices pilorum in cute non poterat retineri. Tale venenum præbet adeps balenæ cuiusdam in Insula *Ereosif* recentè extractus, à quo & curba vala rampuntur.

Dividuntur pilii vulgo in *congenitos* & *postgenitos*.

Pilii congeniti

Congeniti sunt, qui in utero materno aobitum nascuntur, suntque triplices: Capitis pilii seu capilli, superciliorum & palpebrarum.

Postgeniti

Postgeniti extra uterum nascuntur in homine, quando ad justam pervenit ætatem, hoc est, quando in puero semen naici incipit, & in virgine mensibus via datur, tum enim summa cutis rarefcit.

Sunt & hi triplices: nam 1. oriuntur pilii in pube, raro in utero, & curde, deinde sub alis, intra nares aurescque, & ultimo in mento virili, non muliebri: nam in mulieribus menses materiam absumunt barbe, unde interdum menstruo cursu subsistente, quibusdam mulieribus pilii in mento prodeunt. Rarum est quod in Gyncæo Archiducisf: Austria, vix fuerit juvencula 30. annorum, quæ à teneris annis ante mensium eruptionem barbam insitar viri promissam cum mysticibus gellaret: cui non abfimilem puellam non ita pridem in Belgio vidimus, tum quoque reliquo corpore hirsutum. Nuperis annis apud Helenam Mariwin in Fionia degebat puella barba proluxa ex flavo rubefcente. Hænat barbatam nuper fœminam vidi.

Ufus.

Finis vel usus est:

I. Esse partium tegumentum.

II. Earundem ornamentum. Et hæc maxime in pilis capitis & faciei ostenduntur. Nam

Capilli 1. cerebrum humanum tegunt ab externis injuriis, frigore & calore, &c. Ut in Æthiopia singulari crinium complexionè defendantur ab æstu. Et ut cerebrum habet homo præ cæteris animalibus maximum, sic capillos copiosissimos.

2. Ca-

2. Calefaciunt moderate, cum alias in capite pinguedo nulla calefaciens; sed potius officia substantia, eaque à corde distita. Capilli vero pro judicio Medici in hoc vel illo, sunt magni relinquendi, aut etiam abscondendi, sed non plane abradendi, quia defluxiones absconduntur. Sic etiam barba maxillas & mentum fovet, & moderate calefcit. In convalescentibus incidendi non sunt, ne recidivam patiantur, de quo Problemate vide *Sitonum*.

3. Ornant: nam calvi & depiles deformes sunt, ita & *Barbato* barba ad ornatum facit, & venerandum virum efficit, præsertim, si pilii undique circumfundantur. In mulieribus vero hæc forma veneranda non erat opus.

III. Expurgare humores & spiritus, totumque corpus superfluis fuliginibus. Unde frequens crinium decurtatio acuendo visus confert, & *Celsus* in diuturno pituite cursu ad cutem tendere præcipit. *C. Avelianus* in phrenitide detraçtis capillis partes restari ait, plurima gravatione liberatas. Hinc ratio petenda cur ex lactis asini gustu dignoscere possit *Helmontius*, si alina fuerit pexa isto mane. Ex *Doly* ma repetit *Montanus*, suæ ægrotantes cognoscere evulsis è cervice pilis, & curari si tonillæ inestrent. Monachus quidam barbam radens cæcus fuit, sed iterum vixit barbam cum demitteret, quod prævi humores cum pilis expurgarentur. *leciro*

IV. De temperamento cuiusque, moribus animi & moribus occultis judicium præbere.

Forma pilorum non est anima, ut multi volunt, quia in *Forma* demortuis etiam & tabidis crescut pilii, in quibus demortuis, qui ad viginti quatuor annos cum *Plempio* animam superficere volunt, necio quam debeat cordati estimari. Nec vegetativam vitam retinent in demortuis, alioquin non moreretur totus homo, nec quidquam esset in defuncto, quod vitam hanc magis conservet, quam sensivam vel rationalem, ut taceam ignobiliores hæc partes vitæ diuturnitate fore præstantiores reliquis. Plantæ quidem ex terra vitæ experte emergunt viventes, sed ex semine vitæ, quod pilis adesse negamus, unde nec plantarum more corpori inherent ut exinde generantur. Igitur cautiore alii, generari ut muscum in arboribus. Neque dicendum cum *Plarino* veltigium velut vitæ post mortem remanere, sicut læres ex calefacti, remoto igne per tempus aliquod calent; nam ad plures annos veltigium nunquam remaneret. Consideratius *Songardius*, non vivere informatos anima cum toto corpore communi, sed quemlibet pilum sibi propriam habere

Cor homo capiosiores capillos habet?

bere animam. Hæc vero quia nobis ignota est, igitur ea per accidentia describi potest, quæ sequentia sunt:

Magnitudo.

I. *Magnitudo*: Longissimi vero pili sunt capitis, quibus cerebrum majus est quam reliquæ glandulæ: & crassissimi, quia capitis cutis crassissima est, sed tamen rara & sufficienter humorem continens. In pube oxoris multissimi Dani tam prolixi erant, ut pene tergum complicarentur.

Pro ratione ergo cutis vel crassæ vel tenuis, raræ vel densæ, item humoris copiosi vel pauci, & caloris debilis vel fortis, sunt pili crassi vel tenues, duri vel molles, copiosi vel non copiosi, &c. Uper pilorum proventus in eo erat, qui scopietus ictum capite vult cludebat, quem in itinere suo Constantino-politano vidit Elisabethæ Absolonis pili fecunditas in sacris laudatur. *Borrichius* vidit virum robustum, qui librarum 400. incudem ferream villis capillorum occipiti in altum prompte elevaret. Non tamen in infinitum crescunt, quia tanta non est exhalatio, nec in infinitum expultrix operatur.

Figura.

II. *Figura*: Pili recti sunt, ad inferiora propenduli, & simplices, in iis, qui humore abundant, crispi vero in iis, qui sicci sunt. Hinc crispi duriores sunt rectis. Hinc omnes Æthiopes crispi sunt, videlicet ob siccitatem temperamenti. Scythæ vero & Thracæ pilo tum promisso & simplici, quia humidus sunt, teste *Aristotele*. Deinde pili recti sunt ob meatus rectos, per quos fit evaporatio, crispi contra. Quadrangulares esse pilos optico illo instrumento demonstratur: quamquam alii rotundos voluerint ob poros rotundos.

Sunt & porosi seu concavi, quod plica Polonica nos docet & Aleis pilus. Deinde quia bifides sunt, in se meatus habebunt, juxta *Aristotelem* estatum.

Coloris pilorum causa.

III. *Color* in brutis æmulatur colorem cutis: in homine admodum variabilis, sequitur regionem & æream ambientem, humorem prædominantem, ætatem, &c.

Nam qui calidas & fecas regiones incolunt, pilos habent non tantum siccos, crispos & fragiles, sed etiam nigros, ut Ægyptii, Arabes, Indi. Sic Hispani, Itali & Galli ex parte, ut plurimum nigros capillos alunt. Qui humidas & frigidas regiones, non tantum molles, rectosque pilos habent, sed ut plurimum flavos vel albos, ut Dani, Angli, Norvegi, Sueci, Scythæ, &c.

Deinde humor prædominans colorem facit pilorum: ut piceus albi ut plurimum sunt pili, & ita consequenter.

Sed & calor varius varie colorat: ut, immodicus calor dat nigros capillos: nam vaporulos excrementum ex ca-

loræ

loræ decoquitur, & in exactam fuliginem mutatur. Calor autem temperatus dat flavos, temperatior rufos, imbecillius albos. Sed facile concurrit utraque hæc colorum causa in capillis, ut, redundante pituita, imbecillitas calor afficiatur, redundante sanguine, calor moderatus est, &c.

Ratione quoque ætatis fit mutatio coloris, ut & aliorum accidentium. Adultioribus enim filii non tantum calidiores, duriores, valentiores, & copiosiores; sed & tandem cani atque albicantes.

Nulli vero pili in humano corpore virides sunt per naturam, aut coerulei, sicut porraceæ & viridis bilis in eo habetur, cujus rei causa non est pili crassities lucidi minus capax, ut *Cardanus* putavit, quia flavescit viris quoque capones pili, & Psittacorum plumæ virides sunt, crassitie nihil impediens; sed, ut recte *Sealiger* philosophatur, quia color quilibet non convenit cuivis plantæ, ideo nec pilis. Virides tamen vidi Hafniæ, & ita fere metallurgis tinguntur. *Marcellus Donatus* refert de Antonio Maria Catabeno ob ætatem cano, plurima bile sanguinis permixta in corpore redundante, non solum citius auriginosum colorem incutisse, sed & canos lutes colore ad viridem inclinante effectos.

Canitiam veteres putarunt fieri à siccitate, quemadmodum arborum folia ex siccitate abscidunt. Canitiam causæ.

Sed hos refutat *Aristoteles*. Nam qui tecto capite incedunt, citius canescunt, nec tamen ita exsiccantur, quam qui nudum caput æri exponunt. Deinde quidam ab ortu statim canescunt, quod non à siccitate.

Canescunt autem citius, qui capite velato incedunt, quia calor nequit eventillari, sed obruitur & strangulatur, quo ex-
canscunt, siccitatis, externus inducitur; hinc putredo canitici causa, ut *qui capite fiat canities, ob inopiam caloris nativi, quando non ita humores coquere potest, ut in juvenute. Et ultima atque tenuissima pars pilorum, ubi calor minimus, maxime abescit.*

Cæterum cur ex putredine humor albus oriatur, causa est secundum *Aristotelem*, quia magna pars in ærem vertitur, citius citius qui terrene & aqueæ substantiæ permixtus, facit albedinem. Et hinc etiam liquet, cur homines citius circa tempora canescant, quia nimirum ibi magis & carnosius cutis locatur musculi, qui ob humiditatem facilius putrescunt. Adde quod temporum ossa admodum sunt tenuia, ideoque calor extraneus facile potest pervadere.

IV. *Symplicia* singularia inter pilos ejusdem coloris & ejusdem animalis notanda. Exsicciam ejusdemque pilorum capitis cutem in cista pilos canos & calvitiam sensim

F f j

cum

cum domino, ex quo refectâ fuit contraxiffe, in *Historiâ* retuli. Equus tuiffius, in fabulo ejufdem coloris equos inficere, non alios folet. Conſentis caufam ignoramus, quem inter inaninata quoque vigere, exemplis conſtat.

CAP. II.

DE MEMBRANIS EXTRA & INTRA CRANIUM.

MEMBRANÆ EXTERNÆ cranium cingentes, duæ ſunt: PERICRANIUM & PERIOSTIUM. INTERNÆ, quæ cerebrum cingunt, itidem duæ ſunt, Meninges dictæ & matres: DURA MATER & PIA MATER, id eſt, craſſa membrana & tenuis, quæ idem præſtant in ſua cavitate, quod pleura in media & peritonæum in infima.

PERICRANIUM eſt membrana tenuis & mollis, cranium cingens, orta à dura matre, per cranii futuras exeunte.

À dura meninge oriri, fatiſ probat inſignis cerebri meningumque cum pericranio conſenſus, qui alia ratione commodius non explicatur. Deinde iſta productio pericranii à dura meninge, in infantibus manifeſte videtur, in quibus oſſa cranii nondum per futuras ſeratas coierunt. Fibræ quibus intercedentibus tantum cum meninge dura pericranium connecti putant *Horſivius*, *Spigelius*, *Laurebergius*, jugulum non petunt: nam ſenſim oſſibus induratis & compreffis continuatis illa pericranii & duræ matris cum ætate abrupta ſunt, ex quo fibrarum ſpecies, quæ quibuſdam impoſuit, orta.

Periſtium. PERIOSTIUM eſt membrana tenuiſſima & nervæ, ideoque admodum ſenſibilis, cujus beneficio omnia oſſa, dentibus exceptis, cinctâ, ſenſum habent.

Distinguihus has duas membranas cum *Vesalio* & *Banſino* & *Veſingio*, contra *Fallopium*, *Laurentium* & alios, qui confundunt, quam accurate ſeparari poſſint à perito Anatomico. Triplemem portionem exinde conſicit *Marchettus*.

MUSCULI vero circa caput varii ſuo loco explicabuntur.

Craſſa Membrana. CRASSA MEMBRANÆ ſeu membrana durior, aliis DURA MATER dictâ, ob craſſitatem & duritiem, & quod multi omnes totius corporis membranas ex hæc atque tenui matre oriri exiſtiment, unde ſenſus quoque exquiſitus reliquis membranis, ſicut in campana vel vitro una parte percuſſa, omnes reſonant, communicatur: cranium interius ubique ſuecigit, omneſque ejus ſinus & cavitates; atque baſi ejus adhæ-

adhæret valide, ut inde ortum ducere alii putaverint.

Laxe autem & cerebrum cingit, in ſuperiori parte, & calvariam ſuecigit; Nam quod obſervant *Hilanus* & *Vaſolius*, & nuper *Roonhufius*, arctiſſime conſtatam calvariam, præter naturam eſt, ut diſtantia aliqua interſit, ſicuti pericardii à corde tam in vivis quam mortuis, quamcum in his major ob ſpirituum deſectum & cerebri conſentiam, quod *Olhaſio* & *Hoffmanno* largimur, idque ne comprimantur valâ cerebri turgida, & ne impediatur

Cerebri motus, qui ſyſtole & diaſtole conſtat; eſtque continuus, uti videre licet in capitis vulneribus, recens natis, & doloribus capitis vehementiſſimis, ut obſervat *Fabr. Hilanus*; & nos non raro hunc motum in vulneratis vidimus. Mirum ergo quoddam etiam doctos viros hunc motum negare velle. Sed oppido difficile eſt, ejus motus veram cauſam dare: Alii eum tribunt meningibus: Alii arteriis: Alii ſubſtantiæ cerebri. Sed male meningibus ſolis adſcribitur. Nam ablata magna cranii portione eſt ipſis meningibus, motus tamen cerebri obſervatus fuit in ove vivente à *Cl. Rioldano*. Arteriis qui tribuntur propius de re judicant, nam cerebri motus cum arteriarum motu concidit, ut in infantum capite, fracturique cranii obſervato promptum exiſtit. Quin & notavit *Walaus* qui vulnerato uſque in cerebrum capite agoniant, in iis qualdam conſpicuas arterias non cerebri ſubſtantiam motiare; qui motus cerebri redeuntibus viribus & ipſe redeat evidens. Coiter quoque in agnis, hæcibus & canibus viventibus nullum cerebri ipſius motum, ſed arteriarum obſervavit. Conſentit *Olhaſius*, quia præcipue ſe exerit motus circa ſinus duræ matris ubi plures arteriæ. Quare non videtur ad cerebri ſubſtantiam recurrendum: ea quoque mollis & flaccida ſine fibris propriis ſolidis, fatiſ ad movendum inepta exiſtit. Peculiaris tamen motus obſervatur Luna plena ab humorum turgentia. Sed & iſ ab arteriis eſt, ſanguine magis diſtenſis; nam acceleratur vel tardatur cordis motus pro vario ſiderum influxu. Duram meningem & arterias conjungit quoque *Riolanus*, quibus ſuſtinetur cerebrum & ſuſpenditur. Hinc in magna capitis contuſione percuffo foriter capite, iſtas connexiones, quibus intrus & extra colligatur, laxari vel diſſolvi, ut cerebri moleſtæ poſtea attolli nequeat. Eandem membranam in partibus quibuſdam aliquando ſaltem hinc corrugari & contrahi per fibras ligamentofas in ſeruatione, vomitu, motibus convulſivis, judicat *Williſius*: ſed iſ motus præter naturam. Molem cerebri reſpondere motui pulmonum, nullum indicium habeo fatiſ urgens.

FIGURARUM EXPLICATIO.

Integumenta cerebri tam propria quam communia ordine in sectionibus consueto exhibentur.

FIG. I.

Externas partes monstrat.

- AAA. Cutis cum cuticula & radicibus pilorum.
 B. Cutis vera à cuticula C. separata.
 DDD. Membrana carnea venulis donata.
 EE. Musculus frontis extra locum situs, nervos ex foramine O. prodeuntes suscipiens.
 FF. Poguedo per cranium expansa.
 G. Pericranium periostio incumbens in situ naturali.
 I. Idem à periostio separatum ac inversum.
 K. Periostium supra cranium expansum.
 L. Idem à crano dirivsum.
 MM. Cranium nudum.
 N. Sutura coronalis.
 PP. Sutura sagittalis.
 QQ. Musculus temporalis pericranio adhuc tectus.

FIG. II.

Ablatâ calvariâ cerebri involucria detegit.

- AA. Dura meninx cerebri sinistram partem operiens.
 bb. Vena & arteria per eandem sparsa.
 CCC. Cerebrum pia tantum matre vestitum.
 dd. Anfractus cerebri.
 eee. Vasa ad tenuem meningem sparsa.
 F. Dura meninx deorsum tracta.
 GGG. Sinus superior duræ & meningi insculptus.

Connectitur autem cum tenui meningē & cerebro per vasa, cum cranio, per fibras membranosas tenues, ex se natas, per futuras egredientes, & pericranium constituentes.

Gemma est hæc Meninx instar aliarum membranarum. Pars exterior cranium respiciens durior est, asperior, & minoris sensus, ob cranium durum, quod tangere debuit.

Pars interior lubrica est, levis, splendida & candida, a quo humore magis perfusa.

Quadruplicatur, ubi cerebrum à cerebello distinguit, quo

FIG. I.



II



quo loco canes os habent cerebrum fusculiens, ne cerebellum prematur.

Fals.

Duplicatur autem in capitis vertice, ubi cerebrum dividit in partem dextram & sinistram: & quia hæc reduplicatio parte posteriore latior est, & sensim postea arctatur, non tamen in acumen, ut falcis messorie figuram representarent videatur, ideo illud corpus falcem vocant. Dum autem ita multiplicatur, constitit

Sini sup-
vener.

Cerebratae vel *sinus*, seu receptacula sanguinis & spiritus copiosi, suntque *sinus quatuor*, quos *Galeno* aliquando *crasæ* membræ ventriculos vocat: alii sanguiductus.

Primi.

Primi duo incipiunt ad occipitis basin, juxta latera lambdoïdis, ubi se exonerant venæ & arteriæ. Venæ quidem jugularis rami inferuntur manfelle, & recipiunt ex sinibus sanguinem; arteriæ vero five mediate per ramulos quosdam sinuum, ut suspicatur *Wlans*, five immediate sinibus annexæ, exonerant se in ipsos sinus. In sinibus terminari observavit etiam *Willisius*, quas quoque perforata dura meningis pizæ matri furculos quosdam largiri *Wepferus* animadvertit. Hi duo inde unti

Tertius.
Hæc
vbiq; na-
vium ma-
gne causâ
quædam.

Tertium gignunt longissimum: nam per capitis longitudinem pergit ad summas naves. *Galeno* aliquando *vena* dicitur, eo quod copiam sanguinis continet. Atque his sinibus dehiscentibus aliquando in mensa copia sanguinis per naves fluit, quæ per arterias suppeditatur.

Quartus sinus, calvariam non attingens, ut priores, brevis est, & inter cerebrum & cerebellum intro pergit, ad glandulam pinealem.

Oritur in concursu sinuum trium priorum, & hoc principium aliqui ex *Herophilo* *torcular* vocant: quod primario obituri in Apoplexia suspicatur *Nymmanus*. Sed i. ut remotam causam admittimus interdum, ventriculo enim nobili omne illud est deferendum: 2. Per rete mirabile ad cerebrum sanguis vitalis potest deduci, unde vasa eunt pro nutritione ad cerebri substantiam. Observatione *Fr. Sylvii*, arteriæ cervicales cerebello dicte desinunt maxima sui parte in hunc sinum.

Tertius, five falcis superior, & *Quartus sinus*, in priores duos seu laterales majores desinere mihi videntur; præeunte *Fr. Sylvio* in cerebri sectione veratissimo, & quidem non ductu recto, sed ad latera inclinate: ita ut communis quatuor horum concursus nullus sit; licet medio ductu jungantur laterales hi majores. Reperi tamen & hic pro subsectorum varietate aliquam diversitatem, subinde concur-

currere, interdum separari. *Riolanus* torcular cum *Galeno* constituit in tertio sinu longitudinali, quia distribuit sanguinem in omnes partes cerebri & cerebelli, quæ ratio de arteriis verior.

Præter hos jam descriptos quatuor sinus, tres alii ejusdem *Inferius Sylvii* ductu, se nobis in sectione obtulerunt; quos tamen non semper offendimus, & ideo adnotamus, ne quis, simul ac ipsos in una aut altera sectione non viderit omnes, nos statim falli arguat. *Riolanus* pro coherentis duplicati cerebri habet interventu tenuis meningis majoribus subfistras. Quod nihil est, cavitate enim habent ut alii, nec nudæ sunt coherentia.

Horum *Unus Vesalio* quoque notatus, per partem falcis infimam fertur, unde & falcis inferior eum nominavimus, & ad ejus distinctionem tertium vulgo dictum, falcis superiorem. Desinit hic sinus falcis inferior in quartum.

Alii duo laterales minores, utrinque unus, transverso circiter pollice à majoribus distant, in dura membrana cerebri à cerebello distinguende sibi, nec adeo longi. Eorum alter in lateralem majorem abit; vidi & in quartum desinente.

A sinibus oriuntur rami, seu venæ repetiæ jugulares, imo sinus sunt tantum continuationes venarum jugularium, vnaque officio funguntur in revehendo; & in eodem desinunt arteriæ carotides sursum & quaquaverium distribute, in utriusque anatomibus in eos partem. Ex lateribus sinibus stylum in jugularem externam transmittere possunt, quod *Wlsero* nostro notatum. Observant *Amstelodamus*, *meses* *Anatomici*, in sinum quartum si status immitteret, ad plexus choroidis vasa etiam penetrare, & per eundem sinum si sanguis ope siphonis injiciatur, eadem vasa implere.

Continetur autem sanguis in his cavitatibus admodum copiose, quia cerebri substantiæ moles maxima est, & non tantum venarum, verum etiam arteriarum officium sustinent, cum pulsent hæc cavitates. Quod in cerebri vivorum animalium dissectis & cranii fracturis, nunquam potuit *Wlans* observare: licet evidens sit etiam iis, quibus trepano aperitur cranium, fatente *Riolano*.

Notat *Willisius*, sinuum majorum cavitates pluribus in locis velut *cellulis*, quas alibi *anastomosus* cavitates vocat, interdistingui, ut sanguis per varios anfractus in sinibus illis transiens, à motu rapidiore inhibeatur. Hos sinus in majoribus quoque venis alibi vides. Præterea *fibras* in membranis robustas & velut ligamentosas *idem* observat, quibus mem-

FIGURÆ EXPLICATIO.

Dextram cerebri partem secundum ventriculi ductam profunde ablatam exhibet hæc figura.

- A. Nasus.
 B. Auris dextra.
 CCCC. Portio cutis capitis dependens.
 D. Musculi occipitis rudimentum.
 E. Oculi orbita.
 F. Os frontis.
 G. Os occipitis.
 HH. Latus cerebri sinistrum crassa sua meningē adhuc retentum.
 III. Crassa dexteri lateris meningē dependens.
 KKK. Falx.
 L. Falcis ad galli cristam extremitas.
 MMM. Sinus falcis superior.
 NN. Sinus falcis inferior.
 O. Sinus lateralis dexter major.
 P. Sinus falcis superioris in lateralem majorem ingressus.
 Q. Sinus quartus inter cerebrum & cerebellum.
 R. Sinus quartus in lateralem majorem ingressus.
 S. Sinusum lateralem majorum communis ductus.
 TT. Grandium vasorum in sinum falcis superiorem abeuntium portio.
 VV. Magnæ Cerebri fissura pars.
 x. Ventriculi dexteri pars inferior & exterior, qua carotidis arteria ramulus penetrat ad choroideum plexum.
 y. Ventriculi dexteri pars posterior & amplior.
 z. Ventriculi dexteri digiti alem referens cavitas subrotunda.
 a. Ventriculi dexteri pars superior & interior sub calloso corpore.
 b. Ventriculi dexteri in tertium seu medium descensus & orificium.
 ccc. Plexus choroideus glandulosus.
 dd. Spinalis medullæ radix.
 e. Spinali medullæ radice continuatum cerebrum.
 ff. Callosum corpus.
 ggg. Cerebri pars posterior & inferior, calloso corpori continua, & ventriculi dexteri cavitatem formans.
 hh. Cerebri sinistri sub falce apparentis portio.
 ii. Arteriola ventriculi dexteri per petriane superficiem.



membrana modo contrahatur, modo dilatetur ac varie diducatur, ut sanguis vel acceleretur vel inhibeatur, vel retardetur.

Ufus itaque sinuum est, non tam continere sanguinem utrinque à venis & arteriis acceptum, sicut hactenus creditur; quam solum arteriosum recipere, cujus beneficio pulsant. Nam arteriosus sanguis communicatus cerebro per cervicales arterias, quia nutritione utriusque cerebri & generatione spirituum animalium superfluus est, in hos sinus deponitur sive immediate, sive mediate per ramulos sinuum ut suspicatur *Walavius*; inde vero per jugulares venas que sinibus junguntur una cum tenui pellicula parietibus illorum adhaerente, ad cor deorsum recurrit, ut iterum elaboretur. Circulum enim in cerebro quoque absolvi, ligaturæ

Gg quo-

quoque vivorum docent, quando jugularis ligata, juxta caput intumescit, ad eavam vero & cor inanitur.

P. Laurentbergius spiritus animales in sinibus generari opinatur, nullo judicio firmo aut probabili ratione.

A. Kyperus Vir doctissimus, sinuum usam speciale credit, ut inserviant ventilationi & refrigerationi sanguinis pro meliore cerebri usu & generatione spirituum animalium, liquidem extremitates arteriarum in illos desinunt, & sinus ipsi simplici frigidaque membrana sunt contexti. Sed meo judicio ad sinus non pervenit arteriosus sanguis antequam deferbuerit, quum recurrit ad spirituum generationem, tum autem refrigerio indiget nullo, statim per venas ad cor regressurus. Non multum abluat *UTRIUSQUE*, qui sinus balneo destillatorio, membranam reliquam circa cerebrum protensam, alembico impervio assimilat, ad halitus spirituosos cohibendos.

Usus dura matris est I. Cerebrum tegere, medullam, & nervos inde oriundos.

II. Distinguere cerebrum in duas partes, & idem a cerebello.

III. Pericranium constituit, dum pro eo ligamenta per futuras mittit.

TENUIS MENINGIS vel *PIA MATER*, ob tenuitatem dicta, proxime & immediate cerebrum & cerebellum, eorundemque partes, hiatus, laminas, vala, & ventriculos, crassior quidem in tertio ventriculo, quam reliquis, si credimus *Olbastio*, ne diffusam, vellet & invicem annexit: quare tenuis & mollis esse debebat, facile a perito separabilis, etque exquisiti sensus. Qui obfusor in illo cui ossa tria sine damno adnata Parisiis ab *Henrico Favre* consobrinio nostro visa: Venetique illi, cui os grandisculum dentatum in falce, seu duplicatura meningis furexit, quod apud *Folium* contemplatum sum. *Vasa* habet, *arterias* 4 sursum ascendentes, duas carotides & totidem verticales. *Venas* 4 quatuor sinibus deorsum protensas. Sibi occurrentia invicem insculantur, & fere ubique *plexus retiformis* constitunt.

Usus, cerebrum, cerebellum, medullam & nervos vestire, & distinguere.

C A P.

DE CEREBRIS, & C. CAP. III.

DE CEREBRÒ EJUSQUE MEDULLA IN GENERE.

INtra calvam substantia mollis & alba consideranda triplex: CEREBRUM vel pars anterior, CEREBRUM vel pars posterior, & intima pars, que cerebrum immergitur; MEDULLA alba; quam quia alii confundunt cum cerebro ipso incite; nos veritatem sic explicamus.

Cerebri vulgo dicti pars alba externa, alia interna.

Externa proprie & strictè CEREBRUM dicitur, estque totum illud quod exterius circumjectum molle apparet, ethe-
proprie rici coloris vel ex albo flavescens, quem colorem aliqui ex
venis innumeris ibi disseminatis oriri credunt. Et hæc externa substantia est quasi cortex, cujus etiam particulas in ventriculis, ad exortum spinalis medullæ, in oblongo spinalis tractu extra cerebrum designat *Malpighius*.

Interna est reliquum intus reconditum, durius & compactius, magisque candidum, quod MEDULLAM vocare possunt, in qua sita sunt ventriculi vulgo dicti, non vero in ipso cerebro; ut ita

- Differant* cerebrum & medulla ipsa 1. Situ. 2. Colore. 3. Consistentia. 4. Interstitio linearum. 5. Magnitudine. 6. Figura. 7. Cavitatibus, que in medulla, non in cerebro. 8. Nobilitate.

Videtur ergo cerebri pars candida in cinericia esse demerla, quemadmodum humor crystallinus in vitro. Et licet duæ hæc substantiæ, candida & cinericia, in cadaveribus putridis maxime coniuatæ appareant; in recentibus tamen sanorum repente interfectorum, discernuntur lineis quibusdam variis, ut ab invicem separari actu optime queant, si summa adit dexteritas, & mox ab obitu hæc factio, aliquin multa humiditate perfunduntur & coeunt.

Mediam hanc candidam substantiam vel medullam
Medulla *dimus* in parte *globofam* seu rotundam, & *oblongam*. *Medulla* *globofam*, quam nos caput medullæ vocamus, figuram *Medulla* *Calvæ* semulatur, & magna constat mole, habens in se *caput* tres cavitates vel ventriculos vulgo dictos.

Oblongam, quam nos caulam medullæ vocamus, im-
Medulla *mediate* ab hæc *globofam* oritur, insitit caudicis ejusdem, cui *cauda* *insculptus* est calamus scriptorius, vel quartus quibusdam

G g 2

dictus

De *laesione animalis spiritus, non sua opinio. Nervorum omnium principium.*

dictus ventriculus; in quo nos statuimus veram esse animæ spiritus generationem.

Et hæc medulla oblongata est omnium nervorum, quicunque ibi sint, principium & origo; cerebrum vero ne unius quidem nervinitium; contra quam cõmunis fert opinio.

Potest vero & hæc oblongata medulla dupliciter considerari: vel prout adhuc est *intra calvariam*, & tum ab ea nervi oriuntur, qui vulgo cerebro tribuuntur: vel prout *extra cranium* est, & in *spina* delabitur, diciturque medulla *spinalis*.

Ne vero discentes turbentur, totius cerebri vulgo ita dicti structuram jam proponemus.

Cerebri ergo humani *Magnitudo* insignis est in proportionem sui corporis, ut habet *Aristoteles*. Et ut plurimum homo duplo plus cerebri habet quam bos, nempe ad librarum quatuor vel quinque pondus quia animal nobiliss est. & forsitan quia os sublime habet, & erectos ad sidera vultus tollit: si enim quid mobile rectum stare volumus, pondere ingenti superposito, casurum juvamus. Præter naturam tamen cranium monstruosi animalis in Scania nuper reperitur, duplo plus cerebri potest continuisse. Cranium ipsum in Museo *Wormiano* asservatur. Et inter homines mares plus habent quam femine. Iis enim maximum est datum cerebrum, qui plurimum cerebro uti debuerit, hoc est, functiones animales varias & præstantes exercere. Hoc tamen cerebri utriusque sexus discrimen, censuram *Adriani Spigelii* seu *Bueretii* incurrit, quam haud dubio ab illo impetrarunt autopsia, & magnæ illæ mentes & dotes quarundam feminarum, quas ætas superior & nostra tulit. Femine autem minus quam mares cerebri habere dicuntur, quia ut plurimum corporis magnitudine his cedunt.

Tabula cerebri. Figura subrotunda est ad modum Calvæ; antèrius vero *tubera* acquirit cerebrum, quæ a nonnullis processibus mammillares dicuntur.

Cur cerebrum anfractuositatis habeat? *Superficies externa* cerebri anfractuosa est, atque convolutions, gyrosque varios, instar intestinorum habet; quos non ad intellectum factos dicendum cum *Erasistrato*, cum & alii habeant, nec ad levitatem, ut *Aristoteles* voluit, quia iis carent mures, lepores, cuniculi ad currendum faciles, nec absque sine vel usu esse, ut alii putant; sed ut vasa cerebri per hos anfractus ducerentur tutius, ne ex motu assiduo ruptiois periculum esset, præsertim in plenilunio, quando in calvæ cerebrum maxime turgescit. Addit ex sua hypothese

Willi.

Cerebrum hæc inversum exhibet.

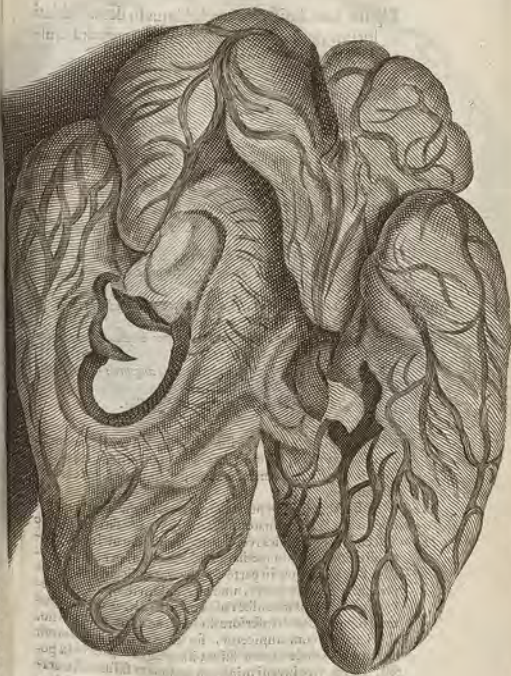

FIGURÆ EXPLICATIO.

Figura hæc sinistram cerebri latus in dextri, ablati locum reclinatam præbet; ut & magnam ejusdem lateris fissuram.

- aa. *Auris sinistra.*
 bb. *Dependens capitis cutis.*
 cc. *Offis frontis pars.*
 d. *Orbita oculi.*
 e e e. *Cranii cavitas, in qua cerebri pars inferior continetur.*
 ff. *Crassa meningis dependens.*
 hh h h h. *Cerebrum sinistram tenui meninge investitum.*
 iii. *Magna sinistri cerebri fissura supra spinalis medullæ radicem consistens.*
 kk. *Spinalis medullæ radix sinistra, in fissuræ magna fundo apparsens, cum nervis anfracturum rudimentis, & vasis loci distributis.*
 llll. *Cerebri anfractus, secundum quos carotidis arteria feruntur rami.*
 m m m m m. *Arterie carotidis propaggines in sinum lateralem majorem sinistram desinentes.*
 n n. *Sinus lateralis sinister major, nimis angustus ex sculptus.*
 o o. *Sinus lateralis sinister minor.*
 p. *Sinus lateralis minor in majorem ingressus.*

Willisus. Ob alimenti spirituosius uberiorem receptionem & commodiorem spirituum animalium dispensationem, ut imaginationis & memoriæ actus scilicet perficiantur sine conturbatione.

Anfractus, si diligenter examinaveris, quod nos primo *Ansæ cerebri* docuit *Fr. Sylvius* Anatomicus magnus, eos satis profunde *hæc fissura* descendente compries, cerebrumque hinc uterque propter divisionem illam mediam à falce factam, per anfractuosam fissuram, quæ in parte antica circa radicem oculorum principium sulcum habet, unde secundum temporis ossa retro supra spinalis medullæ radicem procedit, ac cerebri partem superiorem ab inferiore dividit, ne unius partis beneficio alteri statim communicetur, forsitan etiam ad faciliorem motum. Subinde tamen fissura illa magna reperitur vix potest. Cujus vice inveni minorem quandam fissuram lateralem

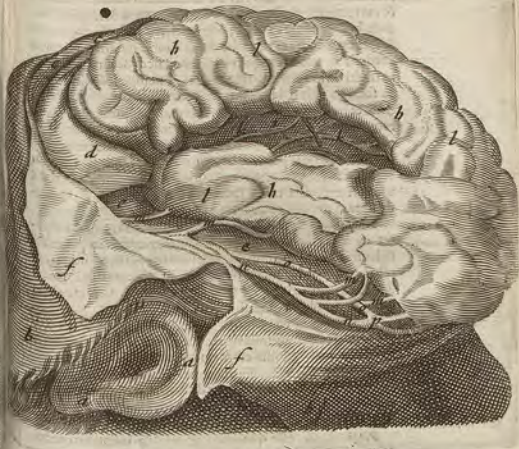

lem utrinque facile separabilem, in sectione etiam communi prope ventriculos, arteriis carotidibus referatam.

Superficies *interna* habet varias extuberantias & cavitates, ut in sequentibus dicitur.

Considerari hic quoque deberi monet laudatus *Sylvius*, conclusa in partis hujus albicantis medio *substantia colore subcarneo* imbuta, quæque in cerebro teneriori facile aliqua sui parte separatur à reliqua albicante.

Color albus est, quia ex scmine, ut omnes partes, generatum est cerebrum; sed ita, ut minus amplificationis habuerit quam constitutionis: unde in summis inædiis nihil ex cerebro diminuitur. *Prudensio* vocatur cerebrum lateum.

Quomodo cinericia & medullaris alba substantia fiat ex vesica foetus lymphatica, explicat *Fracasatus* ex sale copio-

piofo in fero illo contento, à quo cranium offefcit, deinde & cortex cinereus denatur: reddi cinereum & friabile à ferro & bile alluente ex vafis; à fuffis falibus & deciduis medulla ipsa magis falium: à fat defalcationibus redditus ferum in medullam veluti cogulo detinere; ficet ferum fanguinis extracti infuso vitriolo fulphuris, fice nempè fufo, in album & folidius veluti lac cogitur. Ventriculis ex aère collecto fieri, & ex plexu choroideo micante, qui adjuvet aeris elatere. Simplicius more veteri exponam. Lympha, que chylofa feu pinguis materia portio eft, accedente per naves aère & calore per vafa in glutinofam fubftantiam lenfim concrefcit, & admixto aère fpuumefcit, quemadmodum ex meliori cerevifia mota fpuum copiofioris & quali candidantem poculis obfervamus.

Temperamentum.

Temperamentum eft frigidum & humidum, quod appareat ex albedine & mollitie. Unde Hippocrati cerebrum eft fedes frigidi & glutinofi. Ratiocinationi enim & fomno cerebri caliditas intensior obeft, uti in phreneticis apparet. Eft tamen quovis aère à fpiritibus calidius, ut recte Galenus; interim non calidiffimum, ut cor.

Cor medicæ
mollis fub
ftantia fib
rofa

SUBSTANTIA eft peculiaris, qualis nulla alia in toto corpore. Glandula affimilavit Hippocrates, ob eolorem & humoris copiam. Mollis eft & humida ad fubtiliorem impreffionem imaginum & conceptuum, eft enim imaginationis fedes: non tamen ita mollis, ut diffuſa, fed mollitiem habet confiftentem, ut, quod impreffum eft, aliquandiu maneat: Nam cerebrum etiam memorie fedes eft.

Pinguetudinem effe quandam agitatione inflatam contra Hippocreat l. de Carn. credit illuſtris Burrius. Ad tactum certe pingue eft. Materia etiam pinguis, oleofa nempè fœciminis pars, & lympha glutinofa. In diffillatione, pinguium inflat, fœtorem ingentem cum *Ajuero Payne* expertus fum. Similis eft lactis cremori, qui ferula agitata in niveas bullas furgit. Cerebrum fivum pinguiſculum *Aristoteli* prodit. Subpinguem atque pinguium inflat liqueſcentem teftatur *Fr. Sylvius*. Quod flammam non concipiat, fero admifto debet, quod exliccet,onato glutini. Experimento *Burri*, oleum ex ficcato nonnihil cerebro exprimitur cerebri affeſibus utile, quod fponſe coagulatur in ſperciem ſpermatis ceti.

Caveſani cerebrum ex mollibus & plicabilibus fibrillis fe mutuo cum pororum interſitiis contingentibus continent, per quas in cerebro imprimantur imagines rerum obiectarum. Egregie quidem ſenſus rationem hoc pacto explicat

explicant, ſi vera eſſet hypotheſis. Sed tales fibrillæ in ſubſtantia cerebri molli non obſervantur, niſi principium ſpinalis medullæ ſumamus, ex quo nervorum funiculi oriuntur.

Ratione eas fibras aſſruit ipſe *Carteſius* ex fibris cutis, carnis, plantarum, aliorumque que poſſitione creſcere & nutririque queunt. Sed de mollibus nullum exemplum extat. Habet etiam cerebrum membranas & vafa quibus continetur. Quoniam vere fibras illas, niſi teme, non videmus, placet tamen auctorem novum & ingenioſum excuſare, qui de ſuis fibrillis notat 1. Singula plexus cancellati ſeu cerebri filamenta nihil eſſe aliud quam totidem tubos, per quos ſpiritibus patet introitus, quique continuo reſpicientes glandulam pinealem, unde ſpiritus exiliunt, faciſcimes huc atque illuc ad diverſa illius glandule puncta ſeſe convertere poſſunt. In fibris contentis *Malpighius*, cavas negat ſe inveniffe. Nec id opus cenſet *Fraccaſſanus*: minus enim aptas devehendis ſpiritibus regulares cavitates, ubi tortuoſo itinere non franguntur, ſed velut per ſpongiam in alembico, per implicita filamenta ſpiritus rotundari & torqueri. 2. Ex illo plexu innumera filamentorum valde exiliſium numerum prodire, quorum alia aliis ordinario ſunt longiora. At poſtquam hæc filamenta ſibi diverſimode reticulatim ſunt intertexta, longiora deinde deſcendere ad ſpinam, indeque medullam nervorum componentia, per omnia membra diſpergi. 3. Præcipuas filamentorum qualitates eſſe, ſola vi ſpirituum, quibus tanguntur, facile admodum variis modis plicari, ſtrectique poſſe, ſicut ſi ex plumbo vel cera eſſent confecta, adeoque ſemper retinere plicam, qua ultimo erant affecta, donec ipsis alia ſpiritus, contrario modo agentibus, imprimatur. 4. Poros nihil eſſe quam intervalla, que inter hæc filamenta reperiuntur, quæque diverſimode extendi & conſtringi poſſunt vi ſpirituum in ea ſeſe recipientium. 5. Naturalen filamentorum diſpoſitionem eſſe, ut ductus porique deducere poſſint ſpiritus peculiari vi agitados, in omnes nervos, in quos tendere debent, ut eos motus excitent, quos aliqui naturæ inſiſtenti dicimus fieri. 6. Filamentis à cerebro haſcico coincidente compressis, ſomnum irrepere, impedito obſectorum ingreſſu & ſpiritibus.

De Fibris
Carteſianis
Fig. 11.

2.

3.

4.

5.

6.

Fibrarum harum, quas *Williſius* ſtrias & canaliculos vocat, figuram, ortum & exiſtentiam *Malpighius* poro exhibuit:

Fibrarum

Figura depreſſe rotunda, non abſimilis albis illis corporibus

Fig. 12.

Gg 5

ribus seu intestinulis, quibus testiculorum moles constat. Ex fibris diversimode positae compagem conatam instar glanis spongia observat *Fracassatus*. Hoc *Velschius* antea ratione invenerat, quia in chy micis solent spiritus per spongas defecari.

Origo. *Origo & Progressus.* Ortus est à spinalis medullæ trunco intra calvariam. A quatuor enim medullæ reflexis curibus hinc inde ramificari, donec ramosis terminis in corticem desinant. In cerebello progressus fit ex fibris in arboris formam ductis, cujus extremis ramis & quasi foliis affunditur cortex, solutus tamen ab adjacentibus. In cerebello concameratur, seu ventriculorum testudo constat fibris versus latera inclinatis & in fornicem extructis.

Existentia. Existentiam, de qua dubitatur, probat *Malgibius* ex piscibus, in quibus ita sint evidentes, ut si ad verio lumine observentur, eburneum pectinem repræsentent. Dignis aggressus est in animalibus ea separare *Fracassatus*, sed violentum hoc est. Tentavit idem per microscopium prius admisso sole per viride vitrum, ut efferens cerebri nitor mitesceret, visque ipsi fibrillis diversimode positis. Sunt quidem fibrillæ, sed vel imaginariæ, vel tales quæ vel cavitate carent, vel ob molliorem vim insidoneæ, ad quem alligantur, vel ita rare ut aliam insuper cerebri substantiam in spatii debeat admittere, imprimis in cortice.

Cerebri substantiam plane deesse rarum est, sed à nimio Veneris usu, quandoque imminutum vidit *Horsius*, ut ejus Epistolæ docent. *Schenckius* tamen, *Valerius*, *Carpus*, *Cæ. puerum* sine cerebro viderunt, uti & *Fons. Fontanus* Amle-rodami Anno 1629. qui loco cerebri & spinalis medullæ aquam limpidissimam deprehendit, membrana inclusam. Inter rarissima numeres bovem *Succium*, cujus cerebrum lapideum fuit.

In cribra venas esse. *Vasa* per cerebrum disseminantur varia. Nam si ejus substantiam comprimam, guttulæ sanguinæ copiosè exudant: ideo plurimas venas & arterias capillares ibi disseminari, cum *Galeno* statuissemus; quas etiam non raro oculis usurpavimus. Quod fiet præsertim, notante *Fr. Sylvio*, ubi flaccidum est cerebrum & friabile, quod tum sponte à vasis cedere in sectione notavit, & maxime si vasa ob atatum, a liamve causam quamcumque fuerint solidiora: Ejusdem *Sylvii* experimento, inflata per tubulum arteria carotidæ immisilique sanguine, innumerabilibus punctis creantibus substantia dissecta infecta apparbit.

Nervi autem nulli per cerebrum disseminantur, ideo sensus expers est omnis. Vena

Vena quæ per cerebri substantiam feruntur, sunt 1. Rami quinque vel octo jugularium, quorum aliqui crasse meningis subeunt sinum, aliqui per queringes & cerebri substantiam sparguntur. Verum illi ex observatione *Walsi* non alii sunt, quam 2. Rami exiguï qui utrinque abeunt in substantiam cerebri; ex dure matris cavitatibus, quibus continuari antea diximus.

Arterie quatuor sunt ex Carotidibus & cervicalibus, quarum hæc ad cerebellum, illæ ad cerebrum disseminantur supra infraque. Notandum de arteriis, simpliciter tunica, ut *Vena*, donatas intra cranium. In fibris eadem arterie carotides plurimæ feruntur tum in superficie tum fundo, quibus molestam illam in quibusdam capitibus doloribus circa temporum regionem pulsationem acceptam refert *Fr. Sylvius*, quamquam & exterarum artierarum pulsus hæc quæ constituta, judicio *A. Kypri*, quod cura doloris indicat, quia in aperto cessat.

Lymphatica vasa non habet cerebrum, quorum locum suppleant glandulæ choroides plexus, ex conjectura *Willisii*, quæ accipiunt serum ab arteriis & refluunt in venas vel cerebrum. *Senonius* tamen vasa sunt vascula lymphatica quantissimilla in parte glandulosa plexus choroidis. *Malgibius* cerebrum habet pro filtro, quo serum exsurgit, & per fibras mittitur ad nervos venasque. Certe si fibre cerebri Cartesiani cavæ sunt, insinuat hæc lymphæ ductus spererunt; totumque cerebrum ex lymphaticis compositum, quia lympham ex spiritu animalis quamplures desiderant.

Vas cerebri secundum Hippocrem est ad cordis refrigerationem, quod recte refertur *Galeno*, quia à corde cerebrum est remotius. Sunt tamen inter Peripateticos qui *Aristoteli* Medicis dissentire negent, dum ille cerebrum ad cordis fervorem temperandum, hi vero in gratiam producendi spiritum animale factum volunt spiritum enim animalium generationem sine vitalium refrigeratione & temperatione fieri non posse. Sed

Vas est 4. Est æque sensitive domesticum, ad edendas sensibiles animales. Et quæ cerebrum non particulare sentiendi organum, ut oculi, aures, &c. sed univèrsale: nam de omnibus judicium fit in cerebro.

De motu etiam animalis est judicium, ipsum vero animal motu caret. At naturalem generositas, ab arteriis communicatur, cumque perpetuum dilatationis & contractionis, ut lique in pulsatibus, item in recens natis, quorum in funci-

fincipite cerebrum palpitate conspicitur, quia ossa mollissima sunt, necdum satis indurata.

In dilatazione cerebrum vitalem spiritum cum sanguine arterioso attrahit, ex arteriis carotidibus, itemque aërem per nares.

In contractione spiritum animale in nervos propellit, qui in totum corpus, tanquam canales, hunc spiritum devehunt, unaque cum spiritu, facultatem sentiendi & movendi. Eadem contractione sanguis ex sinibus per venas expellitur ad cor.

Spiritus animalis materia

Spiritus ergo animalis materia est duplex: videlicet sanguis arteriosus, spiritus vitali perfusus, & aër. De loco generationis postea dicitur. Non enim cum eis sentimus, qui in cerebri substantia aut ventriculis istis anterioribus generari volunt hunc spiritum.

2. Ut in cerebro contineatur & servetur, tanquam in promptuario spiritus animalis, jam antea generatus & confectus. Et conveniens certe spiritus animalis domicilium atque receptaculum, est cerebri substantia, cum eadem sit, quæ substantia nervorum medullaris interna, quæ spiritum illum animale etiam continet.

De usu cerebri etiam notandum, quod auctoritas opinio.

Potamus autem in cerebro proprie dicto, vel cortice, servari spiritum animale pro sensu, in medulla vero tota tam quoad caput, quam quoad caudam, reservari spiritum pro motu, quod sequenti capite manifestum evadet.

3. *Morbis*, ut coctione arteriosi sanguinis spiritus animalis est vitalibus elaborentur. Hac coctione materiam albicantem & oleaginosa[m] est fibrillose sanguinis arteriosi parte elaborant, quæ non cerebrum tantum ac nervos nutriat, sed cum spiritibus animalibus ad partes delata nutritionem in iis cum arterioso sanguine perficit. Hinc brachium in paralyti, silvis vas sanguineis, contabescere. Cæterum nutritionem materiam ex cerebro non provenire per nervos infra probabimus.

4. *Malpighii* iudicio, corticis hac carne veluti filtro separatur serum ex arteriis meningum, & per fibrulas cerebri in elongatos nervos derivatur, residuum autem sinibus recollectum appensus venis iterum ad præcordia refluxit. Hoc serum pluries in cerebro & medulla oblongata rectificatum, induere forsan nobiliorem naturam spiritibus vel continendis vel gignendis idoneam. Si vero vel propria crassitie, vel excrementorum affluentia sit impar minimis fibrillarum meatibus subeundis, ex stagnante in cerebro Epilepsias & Apoplexias excitari. Lymphæ foret metropolis cerebrum.

Duo

Duo præterea probanda essent 1. fibras eas esse cavas. 2. lympham ad nervos in statu naturali ferri debere.

5. *Willisus* in cortice cinereo spiritus animales procreari defendit, quia 1. immediate hic liquor subtilis à sanguine seceritur & excipitur. 2. Sale volatili imbutus liquor, exaltatur hic in spiritus puros. 3. Animalia, imprimis aves, corticalem & cinericam partem fere solam habent. Resp. 1. immediate quoque à cervicalibus medulla recipit. 2. Medulla idem sal volatile possidet. 3. Animalia & aves tot non indigent spiritibus, quot homo.

Generatur igitur potius in minore parte medullari, quam amplo cortice. Non solent nobiles actiones ab exteriori cortice peragi, sed interioribus recessibus.

In medullari seu corpore calloso spiritus animales *dispersari* & velut in campum amplissimum ferri probat idem, quia 1. sanguis paucus hanc partem irrigat, caloris potius gratia, quam ut spiritus generetur. 2. Similis est medullæ oblongatæ & spinali, quam dispensationi, non generationi inservire, hoc indicium credit, quod sicuti obstructio in illis contingat quicquid inferius est, spiritum in fluxu destitutum, patitur eclipsin. Favet & nobis ea ratio, quia ex illius obstructione intercipitur & generatio & dispensatio. Ad generationem autem spiritum animalium multus sanguis necessarius non est, nisi pro materia, quam cervicales abunde suggerunt.

6. *P. Peritius* non cerebrum tantum imaginationis esse sedem, sed eandem in omnes corporis nervos continuari liberaliter concedit. Non multum dissimilis est *Stenonius*, cui animales operationes omnes non soli cerebro, sed spinali quoque medullæ, tanquam primæ scaturigini, adscribuntur, quia 1. pauci nervi è piscium cerebro oriuntur. 2. plures è spinali medulla exire videntur, quam qui à cerebro per transversam sectionem spinalis medullæ immediate sub quarto ventriculo refectæ transire possent. 3. In piscibus quoque spinalis medullæ crassities eadem permanet toto spinæ ductu. 4. in aliis animalibus circa lumborum regionem spinalis medullæ crassities multum augetur, & in avibus eodem in loco cavitas rhomboidalis formatur. 5. Vidit ligata aorta descendente sine prævia sectione, partium posteriorum omnium motum voluntarium toties cessasse, quoties vinculum stringeret, iterumque toties redire, quoties nodum laxaret.

C. A. P.

CAP. IV.

DE PARTIBUS CEREBRI
in specie, & I. de medulla oblongata &
spinali; ejusque ventriculo nobili.

Capitis scilicet extra ab inferiori parte inchoanda.

Vide hujus scilicet figuram in libro de Nervis.

Principium spinalis Medulle.

Obiectiv.

Responso.

Medulla est principium, & est, & prout spinalis est, principium potius cerebri dicendum; cerebrum vero ipsum in duas partes dividitur, esse quasi *divisum* quendam, vel processum duplicem ipsius medulle.

Autoris opinio.

Probatio.

EA que in cerebro conspiciuntur, alii cum Galeno, Vesalio, Fallopioque, inquirunt secundo primum capitis partem superiorem, & ad inferiora usque progrediendo, quare etiam multas partes minus recte proponunt & explicant. Nos ductum Constantini Varoli sequuti in verso ordine, attamen vero & accurately, incipimus a parte inferiore cerebri, & ad summam usque transibimus: datur postea ordinem partium a summis ad infimas, pro iis, qui vulgatim & communem secandi ordinem sequi volunt; Ubi & tertia & quarta secandi ratio tradetur.

Oriendi ergo ab infima parte cerebri, occurrit primo *Medulle oblongatæ principium*; hujus progressus quia in vertebri spinæ est, *spinalis* dicitur, item dorsalis *medulla*.

Quod si quis a cerebro putaret initium faciendum, quia ab eo, seu principio, oriri dicitur medulla spinalis; et obiter, gerimus, nos statuer medullam, prout & intra cranium exiguum: cuius rei causa est, quod pisces motu magis quam sensu utuntur, ac si ad sensum plus conferat cerebrum vel cortex, ad motum plus medulla ipsa. Hinc pisces, quoad sensum stupidi satis sunt, in motu vero satis agiles. Atque ex hac nostra sententia verum erit, durius ad motum mollius ad sensum corpus facere. In pullo quoque in ovo adhuc contento anterior cerebri pars demum accrescere basi observatur. Et antequam illud accrescat, contrahitur si tangatur pullus.

MEDULLA OBLONGATA oritur secundum alios a solo cerebro, secundum alios a cerebello. Sed utrumque principium (ut ita jam communi modo loquamur) obtinet. Oritur enim quatuor radicibus seu fundamentis: duæ majora sunt, ab anteriori, cerebri vulgo dicti, parte. Duæ

minora

minora a cerebelli parte interiore. Ex unitis hisce videtur constitui spinalis medulla. Sed rectius forte putatur, originis istas esse processus ipsius medulle, ut ante dictum.

SUBSTANTIA medulle oblongatæ paulo durior est quam cerebri, tota medullosa, sed in qua notanda, *Willisio* momente, si per longum in medio dissecetur utrinque *striæ medullares* & quasi *radice*, fibrille dicit *Malpighio*, quæ duplicem habent *progressum*, alia à corporis medullosum summitate descendunt, quasi tractus sint à cerebro in medullam oblongatam; alia à parte inferiori ascendunt & prædictis obviam sunt, quasi spirituum orbite à medulla oblongata ad cerebrum. Corpora *striata* junguntur, ac invicem communicare facit processus medullarum transversos, nervi insunt, à corpore uno striato in alterum protensus, ut corporum horum actiones passionive non sint duplicatæ. Circa corporis utriusque striati extremitatem nervi olfactorii insuntur.

Pars cerebri alia intra cranium est, ad quatuor digitos *Disposita* transversos, supra magnum occipitis foramen, alia ejus pars *medulla* & quidem longissima, *extra cranium* est in vertebriis à prima *spinalis*, cervicis, usque ad ultimam ossificari.

Figura est oblonga & rotunda. *Scriptura* vocat funem argenteum. In principio vero crassior est & amplior.

Dividitur ulterius in partem *dextram* & *sinistram* ut & *Alia* dicitur cerebrum, à pia matre, quæ cam immediate vestit, quod *fit* apparet in bovis medulla leviter cocta. Hinc paralysis unius vel alterius lateris esse potest.

Dividitur autem in multos quasi funiculos, circa sextam *Alia* dicitur & septimam thoracis vertebrem: & si recens cadaveris *fit* medulla spinalis statim frigide immergatur, & fiat horum funiculorum separatio, figura representabitur caudæ equine, præsertim circa finem, in multos pilos oblongos divisæ: ita ut secundum *Laurentium* etiam dorsales & lumbares nervi, à cervicali medulla orientur.

Membrana integitur triplici. Prima immediate cingens *tegumenta* est à pia matre. *medulla*.

Secunda est à dura matre, & alteri adhæret. *Quæ* duæ, ex observatione *Spigelii*, nullo inter se, quemadmodum ubi adhuc in calvaria sunt, intervallo distinguuntur. Sed sepe contingunt.

Tertius exterior oritur secundum *Galenum* à valido ligamento anteriores partes vertebrae colligante, quod parte posteriore in validum truncum definit: ne in spine flexione vel extensione lædatur medulla.

Hic circumfunditur crassus & viscosus humor, ad humectationem,

Potest

FIGURARUM EXPLICATIO.

Ventriculum cerebri quartum, tum cerebellum
tum corpus callosum exhibet variis iconibus.

FIG. I.

- AA. Cerebellam ejusque globi.
B. Processus cerebelli vermisiformis.
CCC. Processus cerebelli Pontem Varolio sic dictam in-
nuentes.
D. Spinalis medulla principium.
EE. Dux radices seu processus minores spinalis medulla & ce-
rebello orta.
F. Quartus cerebri ventriculus calamo scriptorio comparat-
tus.
GG. Cerebri portio cerebello adhaerens.

FIG. II.

- AA. Interna cerebelli & albicans substantia.
BBB. Exterior magis obscura albicansque ambiens sub-
stantia.
CCCC. Structura elegans cerebelli ramosas arbores reprae-
sentans.

FIG. III.

- AA. Cerebri per medium usque ad ventriculos secti facies.
BB. Corpus callosum ad sinistram nominibus diductum.
C. Portio falci ad posteriora reflexa.
DD. Ventriculus anterior dexter parte superiore detectus.
EE. Ventriculus sinister similiter apertus.
FF. Plexus choroides.
G. Speculi seu septi lucidi portio.
HH. Dura meninx utrinque detracta.
II. Crura duo, seu portiones fornicis.

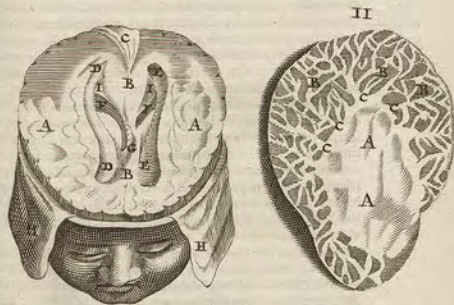
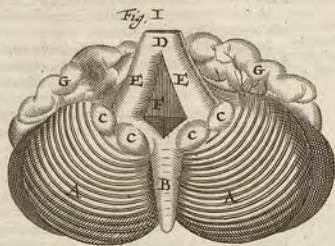

Hh

Postea includitur medulla in vertebra, ne ledatur (uti cerebrum Calva includitur) cum sit pars nobilis, & nervorum principium. Ideo spinæ partem perforatam *legis oryssa*, sacram fistulam vocant veteres.

In principio hujus medullæ, dum adhuc in calvaria est, inculplus visitur

Ventriculus
nobilis in
medulla.

SINUS VEL CAVITAS, quam Galenus *cerebelli ventriculum* vocat; alii *quartum cerebri ventriculum*, cum tamen in cerebro non sit. Nos *ventriculum medullæ nobilem* vocabimus.

Hic solidissimus est, purissimus, subtilissimus, sed minimus, nam rem majorum virium & facultates continet, ut ait Galenus.

Et quia post ductum quandam æqualem utrinque ad latera dilatatur, deinde vero in mucronem excurrit, ob hanc figuram *calamus scriptorius* à nonnullis dicitur est.

Ventriculus
in bilis oper-
endum ex
cerebello.

A cerebello autem quæ hanc medullæ committitur, constituitur alia, & dimidia pars hujus ventriculi, quasi operculum; ita ut sita fit tota hæc cavitas inter cerebellum & medullam oblongatam, potior vero cavitas est inferior, quæ in medulla.

Veni locus
generatio-
nis anima-
rum spiri-
tuum
quodam
Autorem.

Ufus hujus ventriculi à nobis statuitur, ut fit locus generationis, & elaborationis animalium spirituum. Hic enim ventriculus 1. est purissimus & subtilissimus, 2. cavitatem quæ ad id sufficientem obtinet, & in Leone spirituum indiguo ad robur humanam superat. 3. In eo denique loco est situs, ut undique circa se in omnes nervos spiritum animale effundere possit. Recte ergo *Hierophilus* hunc ventriculum principalissimum existimavit.

Probat.

Quæ argumentorum pondera quomodo non viderint doctissimi quidam Viri, qui nos *rationibus nullis* calamo scriptorio Animalium spirituum generationem assignasse, sine ratione scripserunt, equidem augurari nequeo.

Nec putandum cum *Spigelio* opere, quartum hunc ventriculum tantum per sequelam resulfate ex rotundis cerebri particulis invicem se tangentibus, nullo Naturæ consilio: Natura enim nihil præter rem agit, cum maxime agere videtur.

Alii generari putant spiritum animale in ventriculis cerebri anterioribus. In hoc vero quarto vel conservari lumen animale circa pinealem glandulam: vel serum recipi e glandulis & vasorum plexibus, nec non e cerebelli substantia destillans: vel animales spiritus reponi.

Atque hi ventriculi anteriores excrementis scatent, quorum

rum potius sunt receptacula, ut appareat ex subiecta his glandula pituitaria, & quod sæpe pituita repleti reperiantur & aqua copiosissima.

Alii in reti mirabili, alii in plexu choroide.

Preparatio
animalis
spirituum

Sed in his preparationem nos fieri statimus. Solet enim natura materiam alicujus preparationi plexus tribuere, Et cum hæc vasa adeo exigua sint, quomodo in iis generabitur præsertim cum per ventriculos desintant tot cerebri excrementa.

Alii volunt in cerebri substantia elaborari. Alii in spinalis medullæ oblongatæ corpore. Sed tam subtilis spiritus generandi cavitatem requirit aliquam, quæ & vitalium generationi concessa est. Unde aliqui adducti fuere spiritus naturalis generationem in dextro cordis ventriculo statuerent, quia in epate nulla est cavitatis.

Nostri ergo sententia est, spiritum animale preparari in reti mirabili, & magis adhuc in plexu choroide; generari & elaborari in hac medullæ oblongatæ cavitate, sive ventriculo nobili; postea vero qui ad spinalem medullam & nervos cerebri non derivatur, & abundat, conservari & retineri in toto cerebro tanquam promptuario.

Ufus medullæ oblongatæ & spinalis est, ut ab ea omnes nervi prodeant. Ab eadem enim parte, quæ intra cranium est, oriuntur nervi, qui vulgo cerebri tribuuntur, & communiter eorum septem paria recententur. A parte vero longissima quæ in spina est orta, numerantur ab Anatomicis triginta paria nervorum, quot videlicet sunt vertebrarum foramina.

Omnino
Nervorum
principium
est hoc me-
dulla.

Interim non ita intelligendum, ac si tot duntaxat rami seu funiculi inde orientur. Nam quilibet nervus pluribus funiculis vel quasi fibris oritur, quæ egredientes per foramen alicujus vertebræ, ibidem per membranas junguntur, ac si ex una propagine factus nervus egrederetur.

Circa imam medullæ oblongatæ basin ex annulo majore, duæ velut *chorda medullares* prodeunt, sicut eas designat *Willisus*, quæ à reliquo medullari trunco distinctæ, versus medullam spinalem recta pergunt, ac in processu suo sensim angustiores factæ *pyramidum* insunt in acutum desinunt. Extremitates harum e regione, qua origine *vagi parii* consistunt, & in medulla oblongata intumescunt quandam faciunt. Suspiciuntur *idem*, chordas hæc esse spirituum animalium ductus, in quibus à cerebello ad nervos perducantur.

DE CEREBELLO.

Cerebellum
quid?

Cerebellum, quasi parvum ac privatum quoddam cerebrum, est minor quaedam portio, sub cerebro posita in parte inferiore & posteriore occipitis: In brutis totam fere occipitis regionem occupat.

Eandem cum cerebro habet substantiam, *consistentiam.*

Situatura.

colorem, motum, &c.
In *gyris* differt a cerebro. Cerebrum *gyros* varios habet inordinatos, cerebellum circulares & ordinatos, qui velut lamellae invicem superpendunt. Discernuntur partim vasibus interjectis, partim pia matre, quibus separatis, singuli circuli possunt extimi.

Substantia interior varia est, candidans seu medullaris, & cinerica seu corticalis, quae ramos velut quosdam distribuit.

Vasa lamellis singulis interjecta per tenuem meningem feruntur retium insit, quae ex accurata observatione *Fr. Sylvii*, à cervicalis arteriae ramis orta, tandem in quartum sinum desinunt.

Constituitur praecipue ex duabus partibus lateralibus, utrinque quasi globum facientibus.

Processus.

Processus duos habet vel excrecencias, *vermiformes* dictas, quia multipliciter orbiculatae sunt, & ex multis portiunculis transveris tenui membrana copulatis constant. Harum extremitas tenuis & convexa cicericis magnitudinem habet.

Sita vero sunt ad sedem cavitatis nobilis una quidem ad anteriorem, altera ad posteriorem.

Circa posticam partem trunci medullae spinalis, in ventriculi nobilis circumferentia, ex eodem cerebello alii processus prodeunt globosi, interdu binos utrinque, interdum terni. Majores sunt qui ad vermiformem sit, minores reliqui. Cerebelli *pontem* *Varolium* appellavit.

Inter Pontem & quartum ventriculum, alius reperitur *casualis*, quem *Alveum* nominandum censet *Fr. Sylvius*, ex coalitis medullae spinalis radicibus formatus, ac tenui membrana ipsius superextensa cernemeratus.

Processus duos spinalis medullae *pedunculatus* vocat *Willisius*. In utroque pedunculo tres distinctos processus medulares describit. *Primus* à protuberantibus orbicularibus emissus, oblique ascendit. *Secundus* recta à cerebello descendens, & per primum decussatim transiens, medullam ob-

100

longam circumdat, ante vero protuberantiam *annularem* constituit. *Primus* è postica cerebelli regione descendens, medullae oblongatae inseritur, ejusque truncum velut chorda adscititia auget. *Protuberantiam annularem* esse proquam condum, à quo spiritus à cerebello profluentes, inque nervos appensus derivandi, asservantur. Ex hac immediate orti tria nervorum paria, quintum, sextum & septimum.

Fracassatus ex anatome ovis & piscium demonstrat cerebellum non esse diversum à medulla oblongata, & in perfectioribus esse medullam secundum ramosas suas productiones cortice detectam. Protuberantias istas medullares esse extensam & ad medium reflexam oblongatam medullam, quae intus in binos illos sinus replicatur, qui cum anterioribus in cerebro cavitatibus, quatuor efformant ventriculos. Deesse vero hanc protuberantiam in multis, ut volucris & aliis animalibus.

Processuum omnium *usus* est, ne ventriculus nobilis à cerebello pressus obstruatur. *Laurentio*, ut motum ventriculorum juvenit valvulae insit, quia brevior redditus vermiformis viam aperit, quae est à tertio ad quartum ventriculum, dum extenditur rimam clauditi, ne remeet spiritus in superiores sinus. Parum dissentit *Riolanus*, referat & claudere aditum quarti ventriculi. Sed per se non movetur, quia, ut cerebrum motus proprii est expertus, nisi vasis meningive tenui id assignes, admodum exilibus, vel sane spiritibus animalibus vicinis.

Pontis autem usum credo, circulos cerebelli velut compage confringere & continere, pariterque aggeris innotabilem ventriculum tueri. Unde *sepinianum* commodus diceretur.

Ufus cerebelli idem qui cerebri. *Galeno* vero, ut inde o-*Ufus* riantur duriores nervi: quod fallisim. Nam nulli nervi ab eo prodeunt, sed aliqui à processibus ejus, qui ad medullam spectant. Aliis memoriae sedes. Sed illius sedes est, ubi imaginationis.

Ufus novus *Willisii* est, spiritus animales nervis quibusdam suppeditare, quibus *actiones involuntariae*, cuiusmodi sunt cordis palpitatio, respiratio, alimentis concoctio, chyli protractio, &c. quae insitius aut invitis constanti rita sunt, peraguntur. *Quia* 1. nervorum paria functionibus naturalibus praesertim inferventia, ut 4, 5, 6, 7, & octavum par, & ex quinto & sexto pari orti nervi intercostales, immediate à cerebello seu appendicibus dependent. 2. Plice in omnibus animalibus & antractus similes, sibi reperiuntur, cum in cerebro

rebro vel deficient, vel variant in singulis. 3. Ad subitum capitis motum subinde animo fere inquirimur & hinc quoque incubi causa quaerenda. Ingenioſa conjectura magna facilitas ad diſtinguendas functiones. Sed nervi praedicti non à cerebello oriuntur, ſed à medulla oblongata, cujus proceſſus ille cerebello attribuit. Septimum & octavum par ipſe agnoſcit à medulla oblongata dependere, ſonumque ad cerebrum quoque ferri. Iidem nervi voluntariis actionibus interſerviunt, quamquam & ſecundario naturalibus. Fieri id per communicationem nervorum utriuſque regiminis ipſe fatetur. Motum naturalem, ſine nervis, inde quidam probat, quod auricula cordis ante nervos in ſectu movetur, & pulmones ſine nervo.

CAP. VI.

DE RELIQUIS QUÆ IN CEREBRO obſervantur partibus: Reti mirabili, glandula pituitaria, infundibulo, ventriculis cerebri, corpore calloſo, fornice; plexu choroide, glandula pineali, &c.

PRæcedentibus conſideratis, acceſſus faciendum ad ea quæ ſtatim circa nervorum opticoꝝ conjunctionem conſpiciuntur, ut ſunt: Rete mirabile, glandula pituitaria, & infundibulum.

Rete mirabile.

RETE MIRABILE, aliis plexus retiformis, ita dicitur ob artiſcioſam & mirabilem ſtructuram, apparet enim inſtar multorum retium invicem cumularum. Aliam vero ſtructuram habet in vitulis & bobus ubi etiam maniſeſtus conſpiciuntur quam in homine, in quo tamen dari non negandum eſt, ut facit *Veſalius* quamquam obſcuris. Abefſe enim memini mirandam retis formam, & in homine abefſe poſſe, cum etiam in ſtupidis adſit.

Veſalius.

Subjicitur hoc rete cerebri baſi, glandulam in ambitu, in quam quoque ramuli feruntur, complectitur, à lateribus ſella oſſis ſphænoideis.

Conſtat non ex nervis tertie conjugationis, ut vult *Volcherus*, ſed ex arteriis carotidibus & cervicalibus à corde ſuſum latis ad baſim cerebri quæ ſanguinem & ſpiritum vitalem in hoc rete deferunt.

Rete mirabile ad baſim cerebri eandem collocat *Riolanus*, nempe propagineſ choroideis plexus qui anteriores

ven-

ventriculos perrepat, quanquam hunc plexum pro rete mirabili habere ſolent.

Uſus retis eſt, ut in eo diutiſſime moretur ſanguis & ſpiritus vitalis, ut fiat prima præparatio pro generatione animalis ſpiritus. 2. *Veſerjo*, ut ſanguinis impetus ad cerebrum decurrens frangatur, præſertim in brutis, prono capite, ut explicat *Schneiderus*. 3. Ut ſeri ſuperflui pars aliqua glandule pituitariæ demandetur, pars in ſurculos venoſos ad cor reducenda, ſi fides *Willſio*. Deprehendit quippe *Walanus* rete hoc conſtare ex venarum jugularium ramulis, ſine dubio ut referant ſuperfluum in ſpirituum præparatione.

Regula eſt *Willſii*: ubiſcunque aliquam partem ab alia, abſque unitate ſecernere queas, hujusmodi vaſorum plexus reperiuntur.

GLANDULA PITUITARIA ita ab uſu dicta, quod excrementa cerebri ex ventriculis per infundibulum ſuſcipiatur pituitaria. (ideo ad ſinem infundibuli ponitur in ſella ſphænoideis) *GA. Silius*. ſeno ſimpliciter dicitur glandula.

Superne concava eſt, inferne gibboſa.

Figura.

Subſtantia ejus durior eſt & compactor quam aliarum glandularum.

Viſitur pia matre.

Excavatam glandulam eſſe multi aſſeruerunt, quod de *Ceciliis* externa tantum feſe ſinu externo *Schneiderus* concedit. At civitatem ſæpe in ea notavit *Stenonius*, viſu elegantem, tum ob vaſa ſuperficiem ejus perceptantia plurima, tum ob tuberculum albicans, quod in medio alteri lateris reperitur & in oppoſito latere cavitateſ habet, ſibi recipiendo ſufficientem, ubi glutinoſus humor invenitur.

Vaſa ſanguifera apparent, ſi *Willſii* ductu, liquor atratus *Veſe*.

carotidi injicitur; glandula enim ea parte colore nigro inſicitur.

Uſus.

Uſus eſt idem qui aliarum glandularum, carne bibula inſtar ſpongia excipere excrementa craſſa (nam tenuia per ſuturas evaporant) collecta in cerebri ventriculis, ſæpe ſatis excrementoſa. Nam cerebrum mole magnam multo indiguit alimento, ideo & multa excrementa generat, præſertim à naturaliſtæ conſtitutione nonnihil recedens. Hæc excrementa glandula modo in palatum dejicit, modo deſcendere ſinit per baſis cranii foramina. Hunc uſum in magno de Catarrhis opere deſtruit *Schneiderus*, parvo argumento, quia glandula parva nimis pro recipiendis excrementis magni cerebri diſpar eſſe utriuſque pondus, ut cum cerebrum hominis juvenis pendat libras tres, glandula hæc decem tantum granis æquet.

H h 4

FIGURÆ EXPLICATIO.

Sublata fornice spectatur glandula pinealis ut & tertius cerebri Ventriculus inter duos anteriores medius.

- AA. Cerebrum equali sectione explanatum.
 B. Fornix sublata & resorsum reflexa.
 c.c. Ejus expansiones, seu crura postica.
 DDD. Ventriculorum dexteri & sinistri fundus, in quo anteriorius vascula apparent.
 EE. Eorum latera seu parietes.
 F. Foramen anterius tertii Ventriculi alius Valva dicitur.
 G. Rima tertium ventriculum designans.
 HH. Protuberantia cerebri que Nates dicuntur.
 II. Protuberantia Testes nominata.
 K. Glandula pinealis.

æquet. Nec foramina adesse. Vesaliana enim esse falsa, vasorum autem aliud agere.

Aliis sensim recipere aquosum humorem seu tenuem, & sensim emittere. Recipere ex retis mirabilis superfluo humore ventriculique tertii excrementis, sed vel absumi ab ipsa glandula, quod *Rolsincius* credit, vel per membranas & nervorum funiculum velut per laneum pannum depluere ad subjectas & vicinas partes, sicut *Willisus* & *Whartonius* suspiciantur: vel pedetentim destillare ad uvulam ad irri-gandas fauces, viscidiores autem in mucum concretum per nares & os excerni, judice *Fr. Sylvio*. Verosimile est more aliarum glandularum lympham aliquam & recipere sensim & pedetentim expellere.

Aliis cum *Piccolomino*, quos tamen non defendimus, usum etiam glandulæ hujus est, claudere infundibulum, ne spiritus animales egrediantur. Nam statim supra glandulam pituitariam est

Infundibulum. INFUNDIBULUM, dictum à *figura*, nam superne caput ejus amplum est, inferior pars est longius canalis & angustior. Alii *pelvum* vocant, quæ vox rectius de capite infundibuli seu principio diceretur.

Est ergo *infundibulum* cavitas orbicularis, non nunquam triangularis, eaque vel obtusus angulus vel acutus, facta ex pia matre, ubi cerebri basin succingit, unde & cerebri ventriculi

inve-

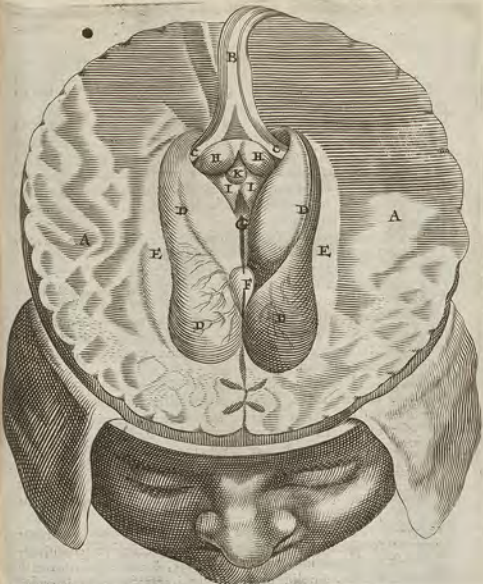

investiuntur. Subtiliori alia tunica intus obvelari *Plempius* scribit, valde sensibili, unde *Schneiderus* negat serum acre hic recipi. Ejus initium amplum est, ad foramen tertii, uti vocant, ventriculi, undique medullari substantia foramini quarti ventriculi continuatum, ex *Whartonii* observatione, & tenui membrana foramen obtegens, ne humores alio decendant; nam per hoc foramen ex ventriculis excrementa in hoc infundibulum ablegantur.

Hh g

CANA

Cavniculus quatuor habere ait *Riolanus* sive *tubulos*, qui pituitam vel serum pituitosum destillant per quatuor foramina accumbentia scilicet sphenoidæ.

Colore est obscuriori, & si aperias, pituita crassa repletam invenies, interdum aquâ simplicidâ, nonnunquam vacuum, quando vel exhausta est lymphâ per alias vias ut in pithisificis, vel extremo expirationis conatu expressâ.

Glandulæ duæ candicantes viæ protuberantiae cerebri, in brutis unica major, hujus meatu præponuntur, qua parte infundibulum à ventriculis ferunt accipit, in verso cerebro conficiendæ. Nihil de his Anatomicis dixisse frustra queritur *Marchettus*. Usus enim illi est, ut impediât materiam ne magnò impetu ad infundibulum deturatur, ipsamque forte nimio dilatat aut frangat.

Hicæ absolutis occurrit in sectione **NERVORUM ORIGO** ubique à medulla, qua de re in libello de nervis.

VENTRICULI cerebri seu **CAVITATES** sequuntur.

Hi, si sectio communis fiat à superioribus incipiendo, putantur tres esse: duo anteriores & superiores, uti vocantur *enimque medius*, cui alii addunt *quartum*, de quo nos supra.

Si vero sectio nova fiat, ab inferioribus oriendo; duo tantum apparent, ut tertius communis, fiat portio reliquorum duorum.

Unicum esse cerebri ventriculorum An-
drius
scripsit.

Nos putamus unicum esse cerebri ventriculorum, qui in medio est, sed bipartitum est ejus initium, vel gemini processus, qui excrementa recipientes deferunt in ipsum medium quem tertium vocant. Cavitas enim una & continua est cerebri, & duo dicti ventriculi in communem cavitatem desinunt.

Interim, qui pars cavitatis alia atque alia diversimodè formata videtur, distinctio aliqua doctrinæ ergo admitti potest.

Ventriculorum anteriorum descriptio

Duo illi ventriculi qui male anteriores & superiores dicuntur, quia etiam in postica parte cerebri & inferiore consistunt, forsân melius laterales dicentur, & cum *Vesalio* dexter & sinister, amplissimi sunt, obliqui, anfractuosi, semicirculares, pia matre veluti.

Vera.

Lunæ falcate non male passim assimilantur: quævis tales vix unquam intersecandum demonstrantur. Cum tamen oblongi simul sint, & postica sui parte valde ampliorum soles conferri quoque possunt. Rotundam hanc ventriculorum faciem primus detexit accuratissimus *F. Sylvius*, post eum sepius à me demonstratam. Sed si veram figuram invenire velis profunde cerebrum secabis veritas

cranium seu tempora utrinque, quia profunde callosa corpori immergetur. Elatior enim est pars ventriculorum versus septum lucidum, depressior versus laterales cranii partes. Anteriores partes profundiores, vicinæ sunt processibus mammillaribus, & si credimus *Piccolominio*, *Bushino*, *Riolano*, aliquo modo perviae, præsertim in fenibus.

Excipiunt præterea in parte sui posteriore recto ductu, ubi cavitatem fibrotundam digitali non absimilem formant: hanc aliquando abesse meminî.

Notandum insuper, ventriculos hos ambire spinalis medullæ radicem laterales & posticas partes; quæ præterea sub choroidæ plexu. limbo quasi & fimbria complexitur, ventriculorum concamerationem constituens cerebri pars interiorum, sursumque contorta & attenuata, & ob similitudinem Limbus à laudato *Sylvio* vocari solita, dicti sicutibus per tenuissima filamenta adnexa. Limbum hunc seorsim elato plexu, à radice removeris, arteriolas reperies inferiorem ventriculi superficiem perrepantem, reticulari arteriolarum corollæ radice in investienti continas; quarum beneficio videtur quoque hic limbus radici propius adherere.

Cæterum hic observabis facilem esse humori in dicti ventriculi contentio exitum, & secundum spinalis medullam ductum descensum.

Formantur igitur non in cortice cerebri, sed medulla, quo loco vocantur *corpus callosum*, quia substantia ibi est durior, instar calli, ubi duabus extuberantiis anterioribus in *losum*, *Corpus callosum* videtur ventriculi.

In corpore calloso *Willisus* plures lineas albas parallelas concepit, quæ cerebri dissepimentum rectis angulis locant, quasi essent *tractus* quidam, seu *vestigia*, in quibus animales spiritus ab uno cerebri hemisphærio in alterum migrant, resiliuntque. Eodem auctore, in corpore calloso quasi in publico empirio commorantur spiritus, qui à singulari tractibus procedunt, & circulatione continua depurantur.

Non ita omnibus obviam ventriculorum cerebri conformacionem, sequenti fere modo se habere nos docuit anatomica inspectio, præcunte *Sylvio*.

Spinalis medullæ radices duæ satis alte in cerebri substantiam penetrant; harum superiori & antica, maxime qua introitus spectat, parti continuatum cerebrum (& albicantem & cinericiam partem nomine cerebri comprehendendo) quaquaversum, extrosus imprimis & retrorsum se expandit, ac sensim demissa sua extrema introsum, sursum

Corpus callosum

Corpus callosum

Ventriculorum cerebri conformacionem

fumque intorquet ac contrahit, donec tandem attenuatum spinalis medullæ radicem aliquantulum inferius, quam ubi ab ea ortum erat, undique pene Limbo, ut supra dictum, complectitur: sicque laterales format ventriculos.

In anteriore autem & interiore parte ascendens ab utraque radice albicans substantia, unumque corpus, callosum dictum, conficiens, retro fertur; ac utriusque radices medium interstitium, quod tertius ventriculus est, ac in ipsum patentia laterali ventriculorum ostia à se formata regens, fornix conficitur; ac posteriori, simulque interiori utriusque ventriculi Limbi parti continuatur.

Poros multos in ventriculis ad *Regius*, in fibrillas substantiæ cerebri spectantes, in quibus spiritus animalis generatur, quibus compressis aut ocellus Apoplexiam primario provenire *Rogersio* visum. Sed isti una cum fibrillis, oculos Anatomicorum fugiunt.

*Septum inter-
ciliatum.*

Distinguntur septo laxo & rugoso: quod si extendatur, & lumini opponatur, lucidum sit, ob tenuitatem: quod alii volunt esse ex tenuissima ipsius cerebri portiuncula, alii ex tenui meninge duplicata. Sed prius verius est, quod deprehendes, si more *Sylviano* alterius lateris cerebro & falce ablatis oppositis lateris ventriculum indagaveris, ac cerebri partem, calloso corpori continuatam, ad tertii Ventriculi orificium elevareris; tum enim facile percipieris, ac cerebri portiuncula deprehenderis. Diaphragma vocatur *Galeno* & mediastinum *Lindano*, propter vultum distinguendi ventriculos, ne uno impleto alter simul impletur.

*Hiatu-
sus.*

Corpus callosum, ubi septum pellucidum incipit attenuari, *hiatum* habet *Fr. Sylvio* auctore, ipsum etiam septum, quamvis tenuissimum in *duas partes*, nonnunquam dirimentem.

Ufus septi.

Usum septo nobilem assignat illustris *Digbaus*, ut in eo resedat Phantasia, quia 1. medium cerebri tenet. 2. Videtur opponi nuntius sive atomis per sensus, quos natura geminos fecit, intrantes & utrumque hinc inde illius lateris ita pulsantes, ut ab utraque sui parte obiectorum impressiones recipiat. 3. Aptum est suo temperamento ad omnium motuum differentias recipiendas. 4. Magna ipsi affinitas cum oculo. 5. Propria dispositionem habet, cum glandula cerebri eandem habeant qualitates. 6. In cavitate cerebri situm receptaculo specierum de foris venientium. 7. Anteriorum inclinamus caput de re aliqua intense meditari, ut eo resistentes species lucidum hoc corpus percipiant.

Subtilis conjectura est dubia, quia 1. species externæ ob-

jecto-

jectorum ad hanc partem non perveniunt, 2. nervorum omnium origo, à medulla non cerebro, unde nec ullus nervus huc propagatur. 3. Iæso septo cum ventriculis anterioribus, non læditur phantasia. Suffitus nicotianæ cerebrum cum septo & conario excruciatum narratur à *Thonero*, salva ratione. Comprimitur interdum, illæsa ratione, cuius exemplum recitat *Greg. Horstius*. 4. Torpent sensus, ventriculis cum septo nulla parte confusis, ut testatur *Hildanus*.

Fars inferior albicans, ubi junguntur ventriculi, dicitur *Fornix* seu *testudo*, figura triangulæ, tribus cruribus *Fornix*, uno anteriore duobus posterioribus. In communi sectione Tertio ventriculo superflratum putatur hoc corpus, & corpori calloso subiectum.

Sub *Fornice* observante *Sylvio* proxime fertur utriusque lateris choroides plexus, ad pinealem glandulam tendens, sub quo plexu coalescit, parte sui superiore utraque spinalis medullæ radix; ut ita hic tertio ventriculo immediate non superflernatur testudo.

Ufus Fornicis Willisio 1. ligamenti instar cerebri interiori *Ufus*, ra continere ne concidat. 2. Ut spiritus animales hac transeant immediate ab a cerebri extremitate ad alteram, atque ita quasi per pellicani rostrum in sui ipsius ventrem intro tortum, circuletur. 3. *Aliis*, humoris in ventriculis collecti inclinationem moderari.

Tertius vulgo dictus ventriculus, vel rima longa, est priorum concursus, qui in duorum quasi medullæ cerebri formatione *Ventriculus tertius*, ob conjunctionem centro truncorum rotundorum, à cerebro prodeuntium: meatus in se geminos habet, primum anteriorem deorsum ad glandulam pituitariam abuntem, ut eo excrementa excludat: alterum posteriorem, membrana vestitum; quod foramen quidam *antrum* vocant, *Amnis* sub natibus abit ad ventriculum nobilem, ut preparata materia spirituum animalium in locum generationis, & quasi uterum intrare queat.

Est hoc foramen nihil aliud quam spatium ex contractu truncorum quatuor spinalis medullæ.

Nates vero & testes sunt quatuor orbiculares prominentes *Nates* & *Testes*, quas in cerebro esse dicunt, quod fallum: portiones testis, duas radicem medullæ oblongatæ à cerebello ortarum vocant nates; duas vero exiguas, radicem ex cerebro, vocant testes. Et hæc partes sunt inferiores; istæ superiores.

Hæc differentia ut notat *Fr. Sylvius*, inter testes & nates in brutis magis habent locum, quam in homine; in quo æquales fere sunt, & sæpe testes maiores.

Sed

FIGURÆ EXPLICATIO.

Figura hæc sinistrum cerebri reclinatū ventriculū integrum exhibet.

- a. Auris dextra.
 b. Auris sinistra.
 c c c c. Os frontis.
 d d. Capitis cutis pars utrinque dependens.
 e e e e e e. Crassa utriusque lateris dependens meninx.
 f f f f f f. Cerebrum secundum ventriculi sinistri ductum à parte spinalis medulle radice superimposita divisum & reclinatū.
 g g g. Cerebri pars spinalis: medulla radice insistsens.
 h h. Magna cerebri fissura radicem supergrediens.
 i i i i i i. Ventriculi sinistri interior facies & forma inflat Luna falcata e.
 k. Ventriculi cavitas digitali similis.
 l. Orificium in tertium ventriculū.
 m m m. Limbus, spinalis medulle radice adhaerens.
 n n. Limbus ab eadem radice remotus.
 o o o. Plexus choroideus.
 p p p. Spinalis medulle erecta radix.
 q q q. Vasa interiorē ventriculi superficiem perreptantia, & magnam partem ab arterioli radice ambientibus orta.
 r. Septum lucidum.

Frontis.

Fissura.

Regio pterionica.

Se de ejusmodi nomina imponere parvi videtur momenti uti & quando glandulam pinealem penem vocant, & foveam aliquam inter eminentias oblongam, vulvam.

Ex quatuor his prominentiis, seu testibus & natibus, peculiarem velut regionem constituit *Willisus* à cerebro, cerebello & medulla oblongata profertur distinctam, cujus usus, ut sit diverticulum, in quod spiritus animales è medulla oblongata in cerebellum, & vice versa ab hoc in illam derivandi, liceant, ibidemque propter usum quosdam animales commoneant, ut instinctus naturales à corde & visceribus cerebello traditos suscipiant, & cerebro communicent, atque vice versa, affectum impetus à cerebro acceptos, mediante cerebello versus precordia transferant. Quanquam usū differre possint, protuberantes tamen sunt particulae medulle oblongate, cui quoque continuæ sunt.

Inter



Inter ventriculos priores dictos ac testudinis sedem, plexus PLEXUS quidam reperitur choroidis, vel RETICULARIS dictus choroidis, etus, ex venis & arteriis tenuissimis contextus, missis partim quidē ab arteriis foporalibus, cervicibus, &c. partim ex vasis sinus quarti duræ matris. Intertextitur huic plexus glandulosa substantia, & pia matris portio. Glandulae hæc vel loco lymphaticorum ex arteriis serum excipiunt, *Willisio* judice, vel lymphaticos intra se ramulos continent, quos vidit *Stenonius*. In ægris tamen fere tantum observabiles glandulas *Fr. Sylvius* prodidit. Conspicuos certe tum sunt propter lympham retentam. Exiguam carotidis arteriæ ramulum par-

partem cerebri inferiorem, ubi lateralis ventriculus terminatur, penetrantem, accipit choroidei plexus & glandulosus, qui *desinit* circa pinealem glandulam, ubi per inferiorem ventriculi superficiem hinc inde de se ramulum sparfit.

Ufus

Ufus est idem qui retis mirabilis. Alios usus addunt alii:
1. Ventriculorum coailum impedire. Atqui hoc supervacuum, & naturæ prudentiæ inimicum. Membrana tenuis intercurrentis coailum impedit, & forsitan etiam motus.

2. Ueberiori sanguinis affluxu cerebri medullarum calofacere, quia cerebrum amplum & frigidum.

3. Motum aliquem cerebri impertiri, quod per membranaceas arterias moveri ante dictum.

4. Calidis suis exhalationibus, cerebri exhalationem facillitare. Quod in scioribus frustaneum, quos à catarrhis immunes novi.

5. Sanguinis cerebro destinati partem aquosiorē vasibus excipere, ut reliqua laticis cruenti portio in spiritus exstillanda magis defæccet. Qui usus glandulis propior est.

Ad ortum foraminis, quod à medio ventriculo in nobillem intrat, quedam GLANDULA est apposta, PINEALIS dicta, à figura nuclei pini: Græcis *κωνιδιον*, vel *αμυγδαλωειδης*; alii *pinem* cerebri vocant; estque substantiæ durioris, coloris sublutei, non nunquam subobscuri, & membrana tenui obducitur arteriis venisque intertexta. Magna in recens mactatis animalibus, in inveteratis cadaveribus colloquata vix apparet, vel valde exilis est, ut & in hominibus, quorum calentia cerebri aperiri non possunt. Unde amittit, sicuti sicuti campiora aëri exposita, partem resolvi sicut sal ab humido. Potius hæc cecit frigori exposita.

Glandula pinealis

Glandulam hæc inter testes consistentem *nervus frontalis* utrinque firmat, observante *Sylvio*, qui *nervus est Whartonii*, cum nervis oculorum motoris ad musculum trochlearem pergens, *Willisii* iudicio, unde oculi produunt animi affectus, ideoque *Pantocrius* nervos vocat.

Idem *Sylvius* etiam in hac pineali glandula non semel aliquot arenulas, quin & aliquando calculum exiguum pisi partem quartam equantem & subrotundum observavit, alias tres calculos: *Schuylius* lapillum invenit qui plusquam dimidium glandulæ occupabat. *Barbetteus* quoque.

Ufus est initar aliarum glandularum, & præsertim præfæse distributioni vsorum per cerebrum disseminatorum. Aliis pro sustinendo firmandoque plexu choroideo. Aliis ut initar valvulæ apponatur foraminis in quartum ventriculum

lum tendenti, dum in cerebri diafole & systole, clauditur vel relaxatur. Motitari facta infusione in quartum ventriculum observata. *Aliis* ad conservationem luminis animalis seu spiritus animalis. *Aliis*, ut per nervos excrementa proluciat, quo clarior reddatur spinalis medulla, quod prolucendi & evacuandi munus arteriæ conari commode assignares, quamquam enim vena major hic videatur quam arteria, adeoque plus materiæ efferi possit, quam adduxerat arteria; tamen cum nunquam excreti humores hic visi sint, potest capior esse vena propter refrigeratos humores. *Aliis*, ut humores serofos à sanguine arterioso accipiat, & in se detineat, donec aut venæ eisdem resorbant, aut lymphatica si adsint.

Cartesius ejusque sequax *Meysonerius*, *Regius*, *Hoglandius* existimant glandulam hæc in medio ventriculorum in vigilia spiritibus perpetuo distentorum sitam, 1. Omnium objectorum motus excipere. 2. Animam in hæc sola per hos motus sensilia externa & omnes Ideas que à quinque sensibus proficiscuntur apprehendere, tanquam in centro & discernere, atque deinde ejus ope spiritus ad varios nervos mittere, sicut in speculo sphaerico exili omnia eo ordine recipiuntur quo vel in campo vel Museo sunt.

Hanc ob causam figuram *conicam* ei accommodat *Meysonerius* quia Individua plus spatii quam species aut genera requirunt. Moveri autem hæc ideas diversimode per motum spiritus animalis, sed semper reperiri junctas per verbum *Est*, & secundum carum æqualitatem vel inæqualitatem verum & falsum componi, comparatas inter se, ut dux licet.

Hinc infantes non statim loqui aut ratiocinari, quia nondum introitus datus ideis per fluidum cerebrum. Harum Idearum in conario motum nimium violentum & confusum, deliria facere, ut in ebriis, Phreneticis, &c.

Ex ipso *Cartesio* igitur, imaginationis & sensus communis sedes est: memoriæ vero in interioribus cerebri partibus extra hæc glandulam. Ad hæc glandulæ actionem mobilitas necessaria, quam exinde conario afruit, quod glandula sit mollis, neque substantiæ cerebri undiqueque unita, sed tantum arteriosis illi annexa, quarum tunice læx & plicabiles, ut facile determinari queat ad se inclinandum modo hæc modo illic, efficiatque ut inclinando distans spiritus ex illa egredientes, ut potius in has quam illas cerebri partes profuatur. Duo vero istam, moveri aptam, posse movere 1. Spirituum differentiam, qui modo in hæc, mo-

do in aliam partem inclinant, sicut corpus aliquod fibris quibusdam affixum atque vi fumi ex camino credentis in aëre sublatum, continuo fluctuat, quatenus diversæ fumi partes diversimode in illud agerent. 2. Actionem objectorum in sensum incurrentium, quibus introitus tuborum dilatatur, ut spiritus concitatus per hos fluentes, glandulam paululum post se attrahant.

Sed multa sunt, quæ ab opinione hæc nova & ingeniosa medimovent. Nam

1. Nimis exile est corpus, & obscurum, quam ut omnium rerum species clares præferant. Una enim species aliam impedit. Magnitudo sufficiens non est, ut ideo majorem pingant Cartesiani, quam revera est. Nec sola distinctio motuum claras species efficit, ut *Forgius* nobis obvertit, sed subjecti claritas, hinc sine luce consue videmus, & nubilo cælo non ita alacres sunt sensus.

2. Species omnium sensuum hæc non appellantur, quia nervi non tangunt glandulam. Nec sine fibris tangi potest. Confusionem oriri consentiunt, objectarum specierum, si omnes fibræ nervorum inde exierint. Recte. Ergo quia fibræ hinc non exeunt, neque sentit.

3. Posita est excrementorum loco, quo per tertium & anteriores duos ventriculos expurgantur, ubi species rerum inquirentur. Idem concedere cogitur *Forgius*, quia ibi sic excrementorum separatio, ubi spiritus incipiunt separari à crassioribus sanguinis partibus.

4. Species sentiuntur potius, ubi deseruntur. At ad principium spinalis medullæ quilibet nervus sensorius desert species suo quovis loco, unde singuli suo loco in principio medullari ab anima judicantur & recipiuntur. Est præterea hæc medulla magna satis globosa, durior, & illustrior colore. Concedit & hæc *Forgius* Cartesianus, quia fibræ ulterius ex spina ad hæc ferri non observantur à lymphæis.

5. Fieret in exili hoc corpusculo idearum diversarum confusio. Oculis quidem etiam minibus sine confusione species recipit, sed visibiles tantum, quum hic sensuum diversorum diversæ species debeat recipi. Regerit *Forgius* confusionem vitari, quia statim species disparent ut in speculo, & per diversa foraminula ingrediuntur. At species perpetuo manent, unde memoria, & per eadem foraminula eisdem speciei species ingresse confunduntur.

6. Nullus hinc ductus apertus ad nervos, aut cognitibus sicut à principio medullari, nec ulla communio cum quibus-

budam nervis sensuum externorum. Insensibiles quidem poros admittit *Forgius*, quos etiam ex spinali principio esse, sine manifesto sensu.

7. Glandula major in animalibus ratione carentibus.

8. Nonnunquam arenulis lapillisque repleta, sine rationis læsione, nonnunquam nigricans observata & infecta. Ibi quanquam pori adesse possint, immobiles tamen sit glandula.

9. Motus proprius nunquam in ea visus, nisi violentus, vel ex motu universi cerebri, vel status externi. Musculis enim caret, & adhaeret firmiter una parte cerebro. Nec à spiritibus movetur repletibus, quia cava non est, nec ab externo adventibus speciebus, quia illæ nec plenum levissimam movere aptæ, nec ab objectis ad glandulam ulla vi manifesta. Tubuli enim cerebri, imaginarii adhuc sunt & invisibiles.

Ufus cavitation vel ventriculorum cerebri est, esse excrementorum conceptacula, quod apparet

1. Ex structura: Nam foramen abit à cavitatibus ad glandulam pituitariam.

2. Superficies ventriculorum semper aqueo humore oblitur.

3. Saepe toti repleti pituita reperiuntur, & aqua humiditate, sive ex vaporibus collecta, sive ex glandulis choroidæ & lymphaticis.

Spirituum generandorum non esse officinam patet, quia 1. excrementa recipiunt. 2. cum nervis nullum alunt commercium. 3. Spiritus confecti cum excrementis disfluunt per patula foramina. 4. In amplis cavitatibus dissipantur vel evaporant. 5. Materiam non habent spirituum, nisi ærem attractum.

Quod si nobilior officium concedendum, vel ventilationi refrigerique sanguinis arteriosi cum *Kypro* inservient, vel aëri recipiendo per nares attracto, sive pro animalibus spiritibus generandis, sive pro motu in nervis confortando, sicut cum *Malpighio* suspicatur *Fracassatus*.

Cæterum in sectione hæc nova, postquam monstratum *Ordo* partium est infundibili collum cum glandula, medulla sublevata, tum non-primum conspicitur nates & testes, deinde foramen in *Strandersonum* ventriculorum nobilem; postea nervi varii, cerebri ventriculi *in sectione* cum foramine in infundibulum, corpus callosum, fornicis *novæ*, plexus choroidis, & glandula pinealis.

In sectione vero antiqua & communi, hæc monstrantur, *Ordo partium in sectione* ordine partes cerebri: Corpus callosum, septum tenue, ex-*stine autem* tubæ-qua.

FIGURÆ EXPLICATIO.

Effigies Cerebri humani, quod cujusdam Adolescentis ab ipsa natiuitate fatui, & ex eorum numero qui vulgo Lemurum subdititii perhibentur, fuerat; Cujus Cerebri moles, cum tenuior ac solito minor fuit, limbus ejus ulterius eleuari & reflecti potuit, ut interiora quævis penitus conspicerentur. Ex Willisio.

- A A. Cerebri Limbus elevatus, & plurimum reclinatus; qui in naturali situ medulla oblongata & prope Cerebellum inclusus, Nates & Testes abscondebatur.
- B. Corporis callosi ora, sive margo inferior.
- CC. Fornix cum duobus brachijs ejus, crura medullæ oblongatæ amplectens.
- DD. Interna Cerebri cavitæ, à limbi ejus complicaturâ circa medullam oblongatam resurgens.
- EE. Crurum medullæ oblongatæ Apices, seu corpora striata.
- FF. Thalami nervorum Opticorum.
- G. Glandula pinealis, inter quam & fornicis radicem, foramen, cujus ductus, rnm ad Infundibulum, tum ad ventriculum procerubentis orbicularis subiectum, tendit.
- HH. Protuberantia Nates ductæ.
- II. Protuberantia Testes ductæ.
- KK. Processus medullares, à Testibus ad Cerebelli medullas protens.
- LL. Cerebelli per medium dissecti hemisphæria seposita, ut medulla oblongata & Caudex melius conspici poterit: ubi substantia ejus medullaris ramificatur ad formam arboris.
- M. Scrobis infra Caudicem medullarem, quæ Cerebello obsecta, ventriculum quartum ad formam penne scriptoria constituit.
- NN. Processus medullares, qui transitus è medullâ oblongatâ in protuberantias orbiculares esse videntur.
- O. Medulla oblongata, in spinalem cessura, & extremitas.

fig. 1111



tuberantia duæ, quibus ventriculi incumbunt; Ventriculi duo, anteriores vulgo dicti, fornice, plexus *glandis*, ventriculus tertius, ejus duo foramina, glandula pituitalis; remotum nonnihil cerebellum, nates & testis, cerebellum, processus vermiformes, ventriculus nobilis, pelvis, glandula pituitaria, rete mirabile.

Ordo partium in sectione media.

Lateris dexteri sectionis.

Lateris sinistri sectionis.

Cruralium sanguinis arteriarum & venarum.

Sin mediam *Fransico Sylvio* familiarem institueret videret sectionem, ita procedit. Quantum fieri potest commode autem profunde cranium. Hinc illuso manente cum crassa sua membrana sinistro cerebri latere, in dextro sectionis initium facito, crassam meningem primum dissecando ac removendo deinde particulas aliquot cerebri cum tenui meningem demito, donec perveneris ad ventriculi cavitatem, cujus tum superiorem, cum inferiori ductum secando persequitor, uti factum vides in Tabula 2. Limbum si lubet, à spinalis medullæ radice obtruso stylo separato ostendito; quamvis id in opposito latere fieri queat convenientius ablata hoc modo dextri cerebri parte maxima, demonstrandi veniunt superior & inferior falcis sinus, quin & lateralis dexter major, ut & superius in hunc descensus obliquus, quæ omnia expressa habes in prædicta Tabula.

His absolutis latus aggreditor sinistram, in quo crassam meningem prius secato, & cum falce semoveto; mox in dextræ nuper ablata locum sinistram cerebri partem leniter inclinato; hoc ductu facis abeuntia in lateralem sinum vasis Tab. 3. observato, quin & circa nervos opticos emergentes atque in plurimos ramos distributas, cerebrique substantiam internam ac imprimis ejus superficiem anfractuositam ubique perreptantes tandemque in sinus desinentes carotides arterias: Deinde notabilem atque in eadem Tab. notatam inter anfractus fissuram investigato, sectaque tenui meningem latera ejus spatulae operiavitillum ab invicem diducito, quo per anfractuum fundum delati carotidum rami magis apparent, cum novis gyrorum rudimentis. Quod si quam cerebri demonstrationem inchoaveris, carotides arterias & jugulares venas ab adjacentibus in collo partibus prius liberaveris ac foras ligaveris, nunc autem per inflexum arteriæ vultus tubulum contortum immiseris ac inflexaveris, turgentem disseminatam per universum cerebrum vasâ, utpote carotidum arteriarum propagines, donec tandem cum propulso sanguine inspiratus aer in sinus se exoneraverit: Eosdem si per prædictum tubulum itidem inflexaveris sinus, præsertim in non strangulatis, ipsorum cum jugularibus venis continuationem ac communicationem

ex harum intumescencia & distensione perspicies; atque jucundo spectaculo sanguinis circulationem non parum confirmatam agnosces.

Hinc ad cerebri fabricam ulterius pervestigandam reversus, factaque in proposito lateris parte politica incisione circumspicita, ampliorem ibi ventriculi cavitatem indagato, camque ad utrumque extremum usque sectione persequitor; tunc exteriori dissecata partem undique reclinato, servata interim erecta parte media spinalis medullæ radici insistente, ipique continua, quod exprimit apprimè Tab. 7. in cujus explicatione notata quæ vides, ordinae perpendito.

Sublato denique cerebro sinus omnes iterum & quidem distinctius observato; ac tandem ubi tertium ventriculum, infundibulum, glandulam pituitariam, nervorum paria usitato more videris, ad penem, ansem, testes, nates, &c. regreditor, ac cerebellum ejusque partes examinato.

Nec abs re fuerit, quoties nova secandi datur occasio, toties in aliqua parte sectionem immutave; sic enim fiet, ut semper aliquod offeratur, quod prius inobservatum, aut neglectum, aut non satis distincte fuerat animadvertum.

Quartam secandi demonstrandique cerebri rationem habet *Willisius*, qui tutius *des Fossis* calvaria exempti compagem sistit, posteriorioremque ejus limbum à medullæ oblongatæ cohesione per membranas facta liberatum & elevatum, antroforum inclinat. Hoc modo totam ejus compagem, quæquid nimirum extra aut intus, five in fronte aut recessu habet, item quæ fit illius ad alias partes habitudo & respectus, plane detegit. Singulariter vero sequentia propalat:

1. Cerebrum nec cerebello nec medullæ oblongatæ uniti, nisi quatenus membranis nexu superficietibus conjungitur.
2. Cerebri puppita divisa & anteriori reclinata, medullæ oblongatæ crura profusè nuda, ac à cerebro & cerebello omnino esse distincta.
3. Cum cerebri limbus à cohesione sua solutus elevatur, tres ventriculos in unum inane spatium (sive vacuatam meram à complicatione cerebri resistentem) evadere.
4. Cerebrum anteriori tantum medullæ oblongatæ uniti, & binis in locis crurum ejus, velut apicibus affigi.
5. Quod *foris*, velut substantiæ ligamentum fuerit, quæ anteriori, ubi cerebrum appenditur, exorta, ad posteriora ejus limbum producitur, cui duobus veluti brachiis expan-

sis unitor, adeoque totam cerebri compagem, ne in planum evolvatur, usque in figura sphaerica continetur, eamque medullae oblongatae cruribus firmiter colligat.

Fatetur tamen Vir ingenuus, in homine cerebri molem praerogantem esse, crassioribusque & pluribus anfractibus praeditam, ut non tam facile, sicut in vitulo aut ovis penitus inverti, ac in latam aream reduci queat.

Quamcumque secandi rationem liberit sequi, cujusvis arbitrio relinquendum. Nos plerumque primam vulgatamque sectionem in demonstrationibus publicis sequuti sumus, ne in verso ordine tyrones & spectatores turbarentur. Et ut commodius in ipso cranio dissecto cerebrum contineretur, immobilique caput esset, instrumentum ligneum ex excavatis asferibus, quibus incumberet, adumbravimus, quod in Cultro Anatomico describitur & depinxit *Lysferas*, discipulum nostrum l. 3. c. 4.

CAP. VII.

DE FRONTE.

Cur facies humana depiciat?

Pars capillata explicata est, sequitur glabra vel **FACIES**, quae in homine pilis caret, secus quam in brutis, ad venustatem; dicitur & **vultus**, ob voluntatis iudicium in facie conspicuum.

Frontis unde dicta?

Ejus pars superior **FRONS** dicitur, quibusdam a ferendo, quia praefertur animi signa: reliquam a superciliis ad menti extremitatem, pars inferior est, in qua aliae multae partes ordine deinceps explicandae, externae & internae, sensuum organa, musculi oculorum, nasi, labiorum, &c.

Ex fronte morum & ingenii signa desumuntur apud Physiognomos, quae *Aristoteles* recitat, si vel lata sit vel angusta. Sed ex ossibus haec diveritas pendet.

In cute notantur **Metopis lineae faciales** duplices, longae & latae. Illae septem numerantur pro totidem Planetis, quam non semper adfuit omnes, nec sibi similes. Differre à rugis probat *Elsholtz*, quia 1. in cadavere cutis humana in plicis facessit, non lineas. 2. Vetulae plures rugas ostentant, quam lineas. 3. Rideutes rugam utrinque in genis relinquunt, non lineam. 4. Vestigia linearam apparent in fronte foetus.

Ejus cutis.

Frontis cutis, quia movetur, ideo musculos habet, quos *Platerus* affectuum animi significativos vocat. **Frontis** autem musculi supercilia elevant & ad supercilia crassiores sunt.

Musculi.

Orion-

Oriantur à calvaria prope futuram coronalem, & ad latera musculi temporales *annectuntur*, in medio vero superne non nihil distinguuntur, sed inferne ita conficiantur, ut unus esse videatur musculum, desinuntque ad supercilia. Observavi tamen in nascito appendicem illorum protendi ad nasi cartilagineos.

Fibras habent rectas. Non ergo à Chirurgis transferimus incidendi sunt, ne pereat superciliarum elevatio, sed sursum secundum longitudinem. Fibras obliquas post *Aqua-pendentem* urget *Hofmannus*, in dextra quidem parte à dextro ad sinistram, in sinistra vero contra. Sed reluctante experientia, oculari inspectione, & ratione. Nam frontis cutis recto tractu vel elevatur vel deprimitur, ope fibrarum rectarum, à quibus rectus motus. Ad haec sectio per transversum à Chirurgis plerisque damnatur. Vide *Pavium*, *Sennertum*, alioque. Consentientium in fibris rectis Anatomici magni *Vesalius*, *Laurentius*, *Baubinus*, *Platerus*, *Veslingius*, &c.

Quia vero frontis cutis arcte his musculis connascitur, ideo & frons & supercilia moventur.

Aliquando vero in *occipite* etiam duo adfunt musculi, cutim capitis moventes, breves, tenues & lati, fibris rectis, sursum in tendinem latum desinentes, & aurium musculos posteriores à latere tangentes: haece donati aliqui homines, cutim capitis posteriora versus trahere possunt.

Frontis *proportionem* si metiamur Anthropometro *Elsholtzii*, ex ligno recto, transverso & basi constante, invenimus *longitudinem* latitudine capitis paulo minorem, *latitudinem* trium ferè unciarum: si filo à cincinnis dextris ad sinistros, octo uncias,

CAP. VIII.

DE OCULIS.

Oculi ab occultando vel occultando dicti, eo quod sub *Oculi unde palpebris* occultentur, sunt instrumenta visus, constata *disti* ex humoribus, membranis, musculis, vasibus, aliisque partibus.

Siti sunt in loco ementis, seu speculatoris, in antris *os-Siti*. scis periosio facientis, munimentis tutioris ergo.

Numero duo, ob perfectionem visus, & ut uno deficiente, *Numerus* alter vicem suppleret. Obiectum tamen unum semel tantum videt uterque, non duplex, sive quod facultas iudicans & cognoscens una sit, ut censet *Aqua-pendens*; sive quod vi-

FIGURARUM EXPLICATIO.

Musculos oculi in naturali suo situ, & palpebrae musculum separatim ostendit, ex *Casserio*.

FIG. I.

- AAA. Crani resecti pars cavernosa.
 BB. Interior candidamque portio cerebri dissecta.
 CC. Cerebellum.
 D. Nervorum opticorum coitus & unio.
 EE. Eorundem ad singulos oculos digressio.
 F. Caruncula lacrymalis extra situm ducta.
 GG. Primus oculi musculus, *Atollens* dictus.
 H. In dextro oculo secundum oculi musculum seu *Deprimentem* ostendit.
 II. In utroque oculo rectos internos seu *Adducentes* monstrat.
 KK. In utroque oculo rectos externos seu *Abducentes* exprimit.
 L. In dextro oculo conspicitur *Quintus musculus* seu *obliquus externus*.
 MM. Sextus oculi musculus seu *obliquus internus*, cujus tendo per trochleam N. trausit.
 O. In oculo dextro nervum opticum indicat.
 P. Cornea senica in cuius medio est pupilla.

FIG. II.

- A. Nervus opticus.
 B. Nervus oculi motorius.
 C. Trochlearis musculus tendinem suum E. per trochleam D. trajiciens.
 F. G. Musculi recti externus & internus.
 H. Musculus palpebrae superiori proprius intra orbitem oculi contentus.
 III. Palpebrae abscissa.
 KK. Cilia seu palpebrarum extrema pilis ornata.

Fig. I.

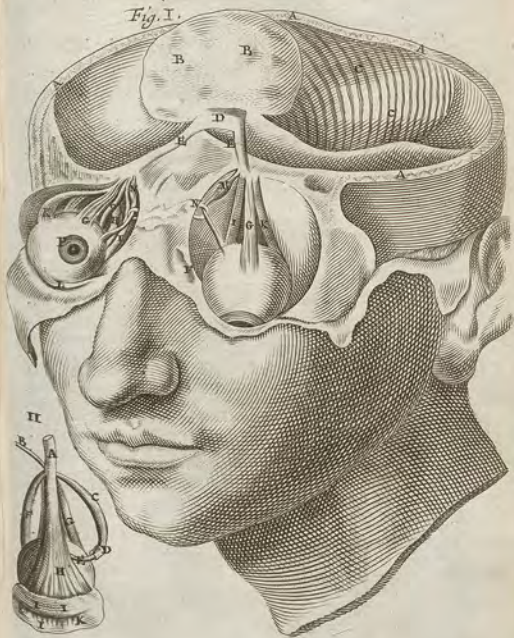

suales duarum pyramidum axes in eadem plange superficie procedant, ut explicat *Galenus*; five ob exactam similitudinem quam à rebus singularibus, unde profectæ sunt, acciperunt, sensu interno iudicante eandem solam speciem, ut philosophatur *Aquilius*. Hi in homine minime intervallo disident, & ob actionis nobilitatem atque perfectionem specierumque visibilibus receptionem

Rotundi, sed aliquantulum oblongi, instar bulborum, unde

Angulus duo continentur, ad orbitam oculorum, qui *ambitibi* dicuntur; *internus* major ad nasum, & *externus* minor ad tempora.

Partes, in oculo & circa oculum variae sunt: aliae extra oculum, munimenti causa vel commoditatis, ut *palpebra cum cilio* & *superclivis*, item *caruncula* in angulis; aliae sunt partes ipsam oculum constituentes, suntque *adeae*, *musculi*, *vasa membranacea*, & *humores*.

Palpebrae. PALPEBRAE sunt partes oculum tegentes & claudentes, extergentesque corneam & depurantes, deinde etiam suggerundinatione sua illustriorem retine picturam reddentes, auctoribus *Averrhoë*, *Varolio*, *Plenio*.

Consistent ex cute, membrana carnosa, musculis, tunica taris & cillis: Ideo mollis est eorum *Substantia*.

Palpebra alia est *inferior*, quæ si credimus *Galenus* alii quæ ex se immobilis est; præterquam in nonnullis avibus: Moveri tamen revera statuant *Bauhinus*, *Aquapendens*, probatque *Phocæ* exemplo *Fallopis*, & quisvis ad speculum in se observare potest, occurrere inferiorem superiori. Sed vel hic obscurior est motus, vel cum *Vesalio* & *Sylvio* dicendum, musculi circularis superiorem partem attollere palpebram supernam, infernam detrabi ad altera musculi parte, quod tamen verum non est, quia rectus attollit; vel cum *Piccolinno* statuentium, generum motum sequi; vel denique musculum orbicularis superiorem movet, inferiorem tantum amplectitur, ut tanquam copula connectat: alia *superior*, quæ movetur, & quidem celerissime, unde motum celerem comparamus cum istu oculi.

Movetur autem sursum, id est, aperiuntur & atrolluntur, per *rectum musculum*, qui altero minor est, circa nervum opticum qua orbitam oculi ingreditur exortus, & tendit in palpebræ extrema definit musculi oculum attollenti superius. Movetur deorsum, id est, clauduntur, teguntur, per musculum *orbicularem* quandam vel circulaarem undique transversum digitum latum, à nasi radice ortum, qui

Figura.

Partes.

Palpebra.

An movetur palpebra inferior?

Palpebrarum Musculus.

qui deinde sub inferiore palpebra per canthum externum circularibus fibris recurrit, & supra palpebram superiorem ad eundem canthi interioris locum definit. *Vesalius*, *Riolanus*, *Spigelius* alii quæ dividunt in superiorem & inferiorem musculum, quia nervus utriusque diversus, ex diversis locis proveniens, & viderunt in convulsione canina aliquando infernam palpebram riguisse, superiori mobili. Sed nullâ hujus musculi apparet divisio etiam oculatiffimis, quum siquæ breves undique quæ sunt continuæ, quamvis nervorum diversâ sit inferio, ut in aliis quibusdam musculis, nasi, &c. & *Vesalius* dubitantes scribit, & *velut* duos musculos esse, nec nisi solis fibris discerni quod sit duplex.

Membrana hanc loco est tenuior, una cum *Membrana* sculis, instar alterius membrane simplicis tenuis; quam ob *na-*rem *Philosophus* palpebra cutim abique carne esse pronunciat, & discissa, ut præputium, non coalescit.

Tunica interiori vestitur à pericranio enata, tenuissima & mollissima, ne lædatur oculi, quos tangunt.

Extrema palpebrarum duriora sunt & cartilaginosa; sed mollis instar cartilaginis, parvæ, semicirculares Græci *sig-*mas vocant, Latini *CILIA*, quibus pili insiguntur (quos alii *Cilia* quid? *cilia* vocant.) recti, quia in duro siti, semper prete eandem fervantes magnitudinem, in impeditis non leviora oculo incidunt, & visui dirigendo inservientes, quod *Galenus* probat ex iis, quibus revulsis vel quavis causa procurrentibus, remotiora imbecillius interno experimento, maxime si obscurior fuerint coloris, quod experimento in Ulysi sponente juvene probat *Montalio*.

SUPERCLIVIS vero dicuntur pili in frontis sine supra *Ulysi* super-oculos, excipientes quæ à capite desiliunt, ne in oculos decilantur. labantur.

CARUNCULA lacrymalis oblonga, apponitur cuilibet cantho majori, humiditatem continens pro oculo humectando, & foramini nasi ossi insculpto, quod *præterquam lacrymalis* *Pomichone* vocatur, distinctum ab illis duobus foraminibus in limbo *lacrymalis* *le*. palpebrarum sitis, quæ *quædam* vocat *Galenus*, & conspectiora sunt in viventibus, præsertim lacrymosi, obducitur, ne perpetuo lacrymas emitantur. In bove vero membrana adhuc motum agnoscens adeit, quæ claudere oculum potest, etiam palpebræ aperta, cujus beneficio bruta miculant, quando metuunt, ne quid incidat.

Glandula lacrymalis est *foraminulenta* ut setam porcinam in nasum admittat, quod expertus est *Roslinicius*, præsertim in vitulis. Duo *vasa* lympham eventibus invenit

Steno-

FIGURARUM EXPLICATIO.

FIG. I.

Exhibens oculum vituli sinistrum ex Stenonio.

- A. Glandula oculi superior alias imominata dicta.
 b. Angulus oculi major.
 c. Angulus oculi minor.
 d d d. Lobi in quos anterior glandula limbus est divisus, per quorum interstitia lymphatica e c c exeunt.

FIG. II.

- A. Interior palpebrae superficies.
 b b b. Glandula imominata, quae una cum vasculis c c c. per tenuem palpebrae tunicam transparens.
 d d d. Ostia vasorum lachrymalium.

FIG. III.

- A. Glandula lachrymalis in interiori angulo sita.
 B. Cartilago ex ipsa glandula prodens.
 b b b. Limbus cartilagineus.
 c c. Membrana.
 d d. Ostia duo, ad utrumvis cartilaginis latus unum.

FIG. IV.

- a a. Punctorum lachrymalium ad extremas nares continuatio.
 b b. Vas excretorium naribus proprium.

FIG. V.

Vasa Palpebrarum nova ex Henr. Meibomio.

- A. Cutis palpebrarum à capite absissa.
 B. Angulus oculi minor.
 C. Angulus oculi major.
 D. Palpebra inferioris tarsus inversus, in quo loco limea ductus puncta ostia ductuum in limbo denotant.
 E. Palpebra superioris tarsus, in quo similiter limea ductus puncta ostia ductuum denotant.
 F. Pili palpebrarum.
 a. Puncta lachrymalia antehac cognita.

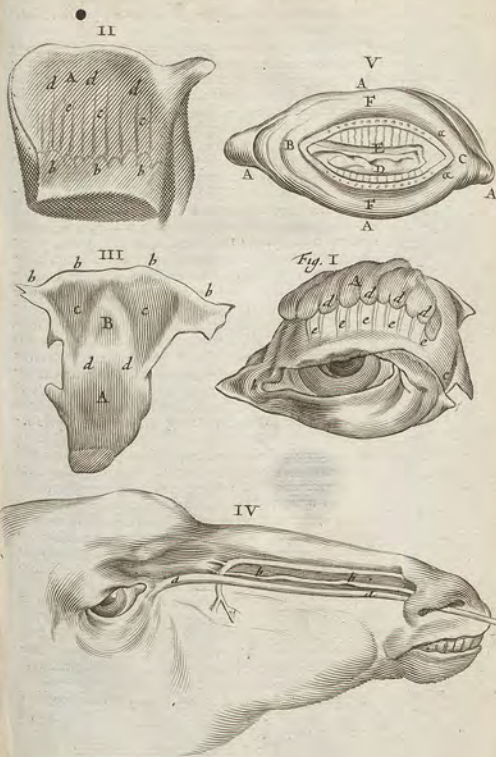

Stenonius, quæ ad cartilaginis latera asurguntia, inter oculum & cartilagineum se aperunt ostiis, non per illa sed folo hiatus dignoscendis.

Circuncula innominata.

Alia *Circuncula innominata* externa, superior & major sita est in angulo oculi minore & externo circularis, ad formandum oculi globum, & humectandum. Expurgationis quoque cerebri & succo nutritio oculorum depurgando destinatur *Whartono*. Sed id arterie sufficienter præstant. Pars anterior per lobos dividitur, per quorum interstitia *lymphatica* exeunt, observante *Stenonio*, pertunduntque *vassa lachrymalia* interiori tunica palpebrarum exiguis foraminibus prope cilia patiantia.

Canaliculi lachrymalis.

Tunica lachrymalis in limbo palpebrarum, quæ intra illarum tunicas crederent alii definire, breves demittere *canaliculos* in nares deficientes advertit *Stenonius*, qui demonstrantur si caute, diffractis narium ostiis, tunica relinquatur integra, mox enim ubi vasa penetraverint, in *se-nam* ampliat narium tunica continuatur. In homine quoque in nares definit: in avibus vero ostia majora, profundius quaerenda, receptum majorem stilum per palati rimam emittunt. Cum hæc mihi ostenderet *Stenonius*, expeditam viam visus sum mihi videre, quæ ex oculis non solum ad irrigationem membræ humor defluit continuo, sed, si acrius ferum, in sternutatione, irritet. Hinc compresso angulo oculi sternutationi inhibetur, non quod calore fricatione concitato calor discutiatur ut dixerit in *Problema Aristoteles*, sed quod constructi canaliculi impediunt acris lymphæ descensum.

Foramina oculi exterioria.

In externo angulo duo quoque foramina patentia post *Aquapendentem* invenit *Marchettus*, quæ eundem ordinem tenent, sicut ea quæ sunt in angulo interno in palpebris.

Ductus narium palpebrarum.

Præter hæc in utriusque palpebræ extrema ora seu tarsis interna parte, *ductus* seu *ostiola* ultra 30. in toto limbo describit *Henr. Meibomius* à se observata. ex totidem distinctis glandulis, quæ pressæ humorem fundant per ostia hæc limbi. In superiori tarsis longiores sunt, quia & palpebra lateris nec recta feruntur, in inferiori & recti & breviores. *Ductus hygrophi balmicos* vocat *Marichnius*, cui quoque, forsân eodem tempore, visî sunt, quos potius *hygroblepharicos* dicendos vult *Segerus*. Quia intra orbitam inque palpebras se exonerant, *Usus* convenientis utriusque est, humorem seu lympham oculis continuo insillare ad liberiores motum & siccitatem oculorum impediendam.

Usus adipis in sculo.

In spaciis musculorum & variorum vasorum reperitur *adipis*

adeps, faciens ad oculi calefactionem, & humectationem & faciliorem motum, & figuram æqualem.

Musculi oculorum humanorum sex sunt, quia tot motus: quatuor recti & duo circulares. *Siti* omnes intra calvaria cavitatem, & nervum opticum committentes. Horum tendines omnes simul ad corneam juncti sub adnata constitunt *tunicam*, *Calumbo innominatam* vocatam, quasi ea veteribus cognita non fuerit, cum ejus tamen *Galenus* mentionem fecerit t. o. de usu part. cap. 2. & 8. licet tunica proprie non sit, sed tendines diverfi musculorum, nec oculum totum cingat. Quibusdam tamen tunica *condensio* vel *tendinea* appellatur.

Oculi innominati.

Primus musculus, superior & crassior dicitur *attollens* & *Musculus oculi primi* superbus.

Secundus ei oppositus in parte inferiore minor, dicitur *deprimens* & humilis, quia oculum deorsum valis verius trahit.

Tertius in majori angulo positus adducens vocatur & *bitorionis*, introrsum natum versus oculum movens.

Quartus adducens in latus ad parvum angulum, *indignatorius* dicitur.

Omnes hi quatuor musculi idem principium, eundem progressum & finem habent: principium enim omnibus est acutum, juxta foramen ubi nervus opticus oculi orbitam intrat, & cujus membrana oriuntur: venter omnibus carnosus & teres: finis tendo tenuissimus, ut dictum est, ad corneam.

Ab his quatuor simul agentibus oculi intro trahitur, & motus fititur, qui motus Medicis *sonicus* dicitur.

Quintus gracilis, teres, brevis, obliquus, situs inter oculos & tendines secundi & tertii musculi, per externum oculi angulum ad superiorem oculi partem ascendit, & juxta iridis regionem corneæ tunica inseritur, oblique deorsum in gyrum movet ad angulum externum.

Quintus.

Sextus, omnium tenuissimus, habens tendinem longissimum, oculum *circumagis* ad angulum internum: nam communi principio cum primis quatuor ortus, ad internum angulum recta fertur, ibi per trochleam transit, & recto angulo ascendit ad eum locum ubi quintus inferebatur. Dicitur *trochlea musculus* quia quasi per trochleam circumrotatur quæ cartilago est in oculo propendens, & *Fallopium* primum inventa, quanquam *Rondeletio* ejus coavo etiam attribuit *Riolanus*. Sita ad os maxillæ superioris juxta internum oculi angulum, unde in fistula lachrymali curanda, hujus diligentem habeant rationem chirurgi.

K k

Hj

Hi duo posteriores dicuntur amatorii & circumactores
superius & inferius.

Septimus in leuiti. Septimus musculus adhuc in brutis adest, qui in duos, tres, vel quatuor dividi potest.

Hic intercedente adipem nervum opticum ambiens brevis est, & carnes in tunicum duram infertur.

Ufus est, nervumque opticum mollem involvere.

Adi potest *acharus* membranosis, quo nescitur bruta.

Musculus quedam animalia caret. In felibus id sectione probavit *Sealiger*. Tangit in canem *Casseri*. Desunt revera Chamaleonti, qui tamen in omnem partem oculos circumfert etiam ad posteriora alterutrum, idque per *membranam villosam* corrugatam, teste *Panarolo*.

Vasa. Vasa ad oculum mittuntur, *omni* à jugularibus, *arteria* à carotidibus, per musculos, adipem & membranam disseminata, & *lymphaticis* rami.

Nervi scilicet. Nervorum vero duo paria priora ut communiter recentent: *primum opticum* vel visorium crassum & porosum à cerebro facultatem videndi cum spiritu deferens, vel species visivas ad cerebrum. Inferitur parte postica in centrum corneae; cui ex tunica dura seu exteriori membranam communicat, interiorque penetrat ad retinam centrum, in quam medullaris ejus substantia diffunditur; nonnunquam & vitreae tunicae pars quedam medullae intimae adhaeret. in brutis oblique & non in centrum, sed ad latus: *Secundum motorium*, quod in membranas abicit, & in quemlibet musculum ramulum mittit. Sed de his nervis uberius lib. de *Nervis*.

Membrana oculorum tres esse. MEMBRANAE praeter externam & conjunctivam (quae communis) non nisi tres sunt & tres humores. Et quemadmodum in nervo triplex est substantia oculum ingrediens, ita tres haec substantiae tres oculi tunicas constituunt. *Prima* enim tunica oritur à dura matre, *Secunda* à pia, *Tertia* à medullari substantia.

Tunica Adnata. Adnata alba, seu conjunctiva est levis & tenuis, à pericranio orta, nonnullis à periosteo, ubi palpebrae tunicam communicavit, definitque ad circulum iridis, estque omnium extima, ossi proxima. *Hippocrates* album oculi vocat.

Ufus est. Conjungit oculum orbitae & interioribus ossibus in ista ligamenti.

Sides opt. Exquisiti sensus est.

thalamo. Venulis arteriolaris plurimis confersa est, non apparentibus.

tibus nisi in affluxu humorum, quando turgent & admodum rubent, ut in ophthalmia, quae hic sedem habet.

Remota hac adnata primum se offert *sclerotica vel dura* *1. Tunica oculi.* dicta, quae à dura matre, vel tendinibus musculorum, oritur, estque crassa, tenax, aequalis, & postioris opaca. Hujus partem anteriorem vocant tunicam *Corneam*, quia est sicut cornu politum & pellucidum. Convexior quoque reliquis, ut refractione radiorum incidentium fiat verius perpendiculum, & *Carsesio* docente, ut anima immoto oculo majorem objectorum numerum percipere queat. Potest etiam in plures partes distrahi, & laminas quatuor, quibus epidermis imponitur, involvitque totum oculum extenditur.

Sclerotica proxima est firmiter adhaerens in posteriori parte *Choroideae*, crystallino tamen sociata in medio, ut aqueum à vitreo separet.

Xoegoides dicitur, quia est instar chorii & per eam vasa *2. Tunica oculi.* sparguntur. Oritur à pia matre, interiori praefertim loco nigricans à primis incubinibus, ut idem receperit in obscuro magis eluceat. In animalibus varii coloris, modo corulea, &c. Sub cornea pellucida modo corulea est hominibus, modo nigra, modo caesia, qui colores per corneam transparent. Haec in anteriore parte dicitur *Uvea*, ob eorum Uvea, *Uvea* quia parte crassior est & duplicata: mobilis est, & pro diversitate objecti & luminis contrahitur & dilatur, ut optime in felibus visilem, unde exigui muscoli speciem praese fert *Carsesio*. Observante *Swammerdamio* in insectis per concavitate corneae statim expanditur. Anterior haec pars est perforata in medio ad speculum ingressum, ubi

Pupilla efformatur, in homine rotunda, in quibusdam *Pupilla* brutis oblonga: Ambitus ejus foraminis seu coronam cupide scalpelli tractam orbiculatim abscindi observavit *Riolanus*, idque in oculo bovis ebullitum magis spectari, unde credit ambitum hunc distinctam esse membranam ab Uvea, cum habeat fibras peculiares. Sed haec à *Plempio* sunt refutata. quia vero Uveae tunicae limbus varios colores habet, hinc oritur

Iris vel circulus, *Galeno*, *Casserio*, *Riolano* sextuplex, aliis, *Iris*, ut *Plempio* triplex, duplex ad oculi album angulior, tertius ad pupillam verus & latior, constanti colore illustratus, qui variis conspicitur coloribus praeditus; & ubi iridem constituit, nunc corulea est, nunc caesia, nunc nigra, &c.

Ex circumferentia uveae, ubi duplicata membrana ejus se reflexit ad crystallinum, oritur ligamentum vel *inversum ciliatum* &c.

Oculi musculos, tunicas humoresque representat Tabella

FIG. I.

- A. Cornu tunica cum pupilla transf-
parente.
B. Musculus rectus attollens.
C. Rectus inferior, sive depressor.
D. Rectus internus, seu adductor.
E. Rectus externus, seu abductor.
F. Obliquus internus, seu trochlearis.
G. Obliquus externus, seu inferior.

FIG. II.

In Ovis oculo musculos ostendit.

- A. Nervus opticus.
BB. Musculus septimus opticum ner-
vum circumdans, atque levius pro-
prius.
C. C. C. Musculus recti.
D. Musculus trochlearis.
E. Musculus obliquus inferior.

FIG. III.

- a. Tunica adnata in suo situ.
b. b. Cornea tunica.
c. Uvea tunica.
d. Sclerotica tunica.
e. e. Dura nervi optici membrana.
ff. Choroides tunica.
g. g. Tenax nervi optici membrana.
h. h. Retina tunica.
i. Medullaris nervi optici substa-
ntia.
l. Tunica medulla vitrea affixa.
m. m. Crystallina tunica.
n. n. Pupilla.
o. o. Cornea pellucida pars.
A. Humor aquarum.
B. Crystallinus humor.
C. Vitreus humor.

FIG. IV.

Tunica adnata separata, & extra si-
tum posita, cum suis & arteriis
plurimis donata.

FIG. V.

- A. Nervus opticus ultra matrem exco-
rriatus.
BB. Dura mater nervi optici
antiqua.

C. C. Sclerotica aperta per cuius fiss-
uram nec D. videtur.

FIG. VI.

- A. Nervus opticus filopilia matre co-
stituta.
BB. Choroides tunica à Sclerotica
dennata.
C. C. C. Fena per Scleroticam di-
stincta.
D. D. Sclerotica inversa.
E. E. Ropina sclerotica.

FIG. VII.

- A. Nervus opticus.
BB. Uvea recoluta & à retina ex
parte separata.
C. C. Retina ab uvea dennata & parti
nimis obscuro colore sculpta.

FIG. VIII.

- A. Retina tunica plana elevata.
BB. Uvea recoluta & à retina
tunica.
C. Cornea.
D. Pupilla.

FIG. IX.

Vitreum exhibet tunicam cum fila-
mentis ciliaribus.

FIG. X.

Aqueum ostendit humorum concre-
tionem, in cujus medio sinus est, qui
excipit crystallini faciem anteri-
orem.

FIG. XI.

Humorem vitreum representat, in
cujus medio crystallinum ponitur.

FIG. XII.

Tunicam Crystallinam ab oculis per-
nit.

FIG. XIII.

Humorem ipsam crystallinum trans-
figuram monstrat.

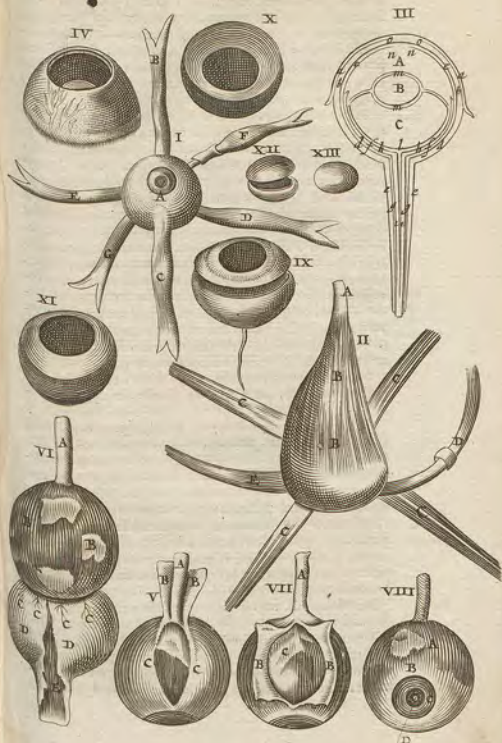

tium ciliare dictum, quæ sunt tenuia quædam filamenta ex uvea producta, referentia lineæ nigras palpebrarum, pills similes, & crystallinum humorem cingunt, qui horum ope necitur vicinis partibus, & cum uvea mobili quoque movetur. *Carotefo* sunt veluti exigui tendines. Forsan lymphatici ramusculi. Illi tamen usus est movere crystallinum, ut hujus situs pro varia visus necessitate immutetur, siatque vel convexior vel planior figura.

3. Tunica
scia.

Tertia est retina, sive Amphibletroides, ex cerebri vel nervi interiori substantia quasi expansa, tenui tamen meningem comitante, si credimus *Galeno* & *Cassero*, ideo colligui simul potest hæc materia mollis & quasi mucosa, humorem vitreum ejusque tunicam vitream reticulis instar ambiens. Tunica est tenuissima, sed opaca magis quam lucida mixta obscuriori rubore, quia hic species receptæ insistantur & representantur; mucosa tamen non nihil, quo mucosubinde albicat, ad illustrationem specierum receptarum. *Carotefo* niger color & hujus & filamentorum ciliarium, visio-nem distinctiorem reddit. Nam vires radiorum, qui ab oculi fundo ad anteriorem oculi partem reflectuntur, obrundit, obtenebratque & impedit, ne inde ad oculi fundum revertentes, ibidem radiorum consensionem causerent. Meo judicio est medullaris substantie mucus, ipsi etiam *Galeno* videtur cerebri portio quædam exempta.

Figura est femicircularis mitre instar, & lateribus crystallino vicinior, ob distinctam specierum representationem.

Hæc *vasa* denegat *Platerus*; sed repugnantibus *Galeno*, *Cassero*, *Fr. Sylvio*, aliisque, ipsaque experientia: sublata enim postica parte Choroidis & Sclerotica tunica manifeste apparent vasa in hæc tunica, & adesse debent, ut cum contentis nutriatur, vel pro sensatione spiritus deferantur, ex sententia *Bartholini*. Monent vero oculatores apparere, si in aperta tunica aliquid humoris remaneat, aliqui fere corrugari. Hæc postea ulterius ambiens, sit *aranea* vel Crystallinoides, humoris crystallini propria tunica, anteriorem & posteriorem ejus partem investiens, alba, tenuissima & pellucida, unde *Speculum* dicitur.

Aranea.

Vitreum.

Addimus tunicam *vitream*, quæ vitreum humorem undiquaque, ne diffuset, vestit, & a crystallino separat. Insigni levore & tenuitate, instar pelliculæ, circumfusum, non tantum in convexa vitreæ parte, sed & concava qua crystallinum excipit, ubi quidem cum crystallina tunica arctè cohaeret, diversa tamen est. *Venuis* multis sed exiguis donatur,

tur, & centro ejus interior medullaris substantie nervi optici portio adhaeret. Forma talis, qualis vitrei humoris est, ampla posteriori & convexa, anteriori concava.

HUMORES oculorum tres sunt, *aqueus*, *vitreus*, & *crystal-* Humores
oculorum.
linus: quorum hic nobilissimus est, & anima atque *centrum* oculi quodvisdam dicitur. Hicce contentis, adjuvicenda est *nitida lux*, ad visum necessaria, qua oculi nonnullorum scintillant, quaque extincta in mortuis, oculi concidunt hebetati. Prodit in morbois quasi expressa. Hinc *Platerus* apud *Colum.* De his in lib. de *Luce Animal* plura.

Aqueus quia tenuis est & fluxilis instar aquæ, totum spacia occupat inter tunicam corneam & crystallini sedem anteriorem. Vitreo quoque circumfundi, totumque intra uveam totam contineri probat *Riolanus*, quia oculo postica parte secto aqua seque effluit, ac secta antica. Sed si largo vulnere ledatur quoque vitrea tunica, non mirum si exinde effluat aqua, quod etiam notat *Platerus*; taceo facile dirumpi interiora, quom rudiioribus digitis contrectetur, in hoc humore sunt suspensionses.

Hic humor non est pars animata, sed tantum extremen- Aqueus
humor non
est pars a-
nimata?
tum esse videtur, ex nutritione crystallini, vel ex lymphaticis destillans: nam & in morbis absumitur, & in vulneribus oculorum deperditur resituitur: reliqui duo humores partes sunt animatas, cum habeant propriam circumscriptionem, nutriantur sanguine per venulas proprias adducto; deperditæ non resarciuntur, & in utero nascuntur: & crystallinus quidem ex purissima & lucidissima feminis parte.

Usus aquei est tueri partes vicinas ab excitatione: addunt alii tanquam medium infringere splendorem conferentem irruentem, & specus objectorum angustatas in pupilla, majores reddere.

Vitreus posterioris conspicitur, vitro fuso similis, aqueo mi- Vitreus
nus est fluidus, & mollior crystallino, quo tamen quintuplo major est, & duplo major aqueo. Posteriori parte rotundus, anteriori planior, sed in medio concavus eorum tamen finum in quo Crystallinus ponitur, tanquam in pulvinari.

Usus non simpliciter cedere in alimentum crystallinum, ut *Galenus* censuit, sed ei alimentum preparare & communicare. *Aquapendens*, ex quo hausit *Riolanus*, ne lux crystallinum transvecta statim ab opacis coloratiorique coloribus sedata ad crystallinum revertatur, visumque turbet. Rectius *Platerus*, ut vitreus splendidus spaciæm aliquos impleat necessarium inter crystallinum & retinam, quod cla-

rius explicat alia, ut vitreus transitum det speciebus ad retinam, eandemque refringat ad perpendicularibus.

Crystallini
ma.

Crystallinus alias a concretionem *Glacialis* appellatus a colore dictus clarissimo, quem habet absque omni alieno colore, ut omnes colores recipiat, splendidus est, mediocriter durus, parte postica rotundus oblongiuscule, antica depressus, quamquam pro vtroque oculorum affectu, forma hæc varie immutetur. Ex duabus hyperbolis compositam, pro varia objecti distantia varie immutari *Philippus* credit.

Compositus videtur ex subtilissimis membranulis. Ex *ambrosio* id probat *Kalbanus*. Vidi in balanzæ crystallino excificato sensim decorticari, velut talcum in laminulas splendentes. In ficis verum id esse potest & a calore exciscatis, alias in cataracta colligescere, humorisque membranam dissolutam pupillæ adherere, nuper *Parisenses* ocularii suspicati sunt, quod in quodam cataracta defuncto id viderint. At deponi quidem membrana potest, quo modo vero crystallinus reduci poterit, quod per chelidonii majoris spiritum, & Vitriolum Martis promittunt alii? Infecta certe his humoribus carent. De Ulmi succo aliquid refert *H. ab Heer*. Albumine oui vitreum supplevit *Liddelius*. Per tubulos nervi optici effluentes spiritus subtiles indurari in humorem crystallinum a centrali calore vivificante *Burrovi* suspicio est. In nigra cataracta vitreum in aquam resolutum, crystallum proflus abussisse observavit *Rolfsch*. Nos ex lymphâ diluente omnia deduximus Libr. de *Morb. Lymphat.*

Ufus est, esse primarium visionis medium, quemadmodum vitrum foraminum oppositum species externas in muscæum tenebrosissimum admittit, ita & crystallinus species admittit simul & colligit. Quia autem perspicuus est humor, non sicutur in illo species, nec colores sentiuntur, quod credidere post *Galenum* plerique Anatomici, nulla enim alioquin ratio est, quare non in cornea, humore vitreo, pellucidis quoque & animatis, sentiantur.

Carlesio hic humor similis est vitris dioptricis, quorum ope omnes radii ex quodam puncto venientes in aliud quoddam punctum colliguntur. Consitare vero ex materia minus molli & consistentiori, & ideo causare majorem refractionem, quam duo reliqui, quibus cingitur.

Refraçtio ista quæ hic fit, ex eodem *Carlesio* visioni robur & distinctionem conciliat. *Figuram* enim crystallini ita compositam esse, ut refractionibus quæ in aliis oculi partibus sunt, & objectorum distantie, respondeat ad amussim.

Unde

Unde, visu in punctum aliquod determinatum directo, omnes radii, qui ex illo puncto proveniunt, colliguntur in oculi fundo accurate ad quoddam tunicæ retinæ five nervi optici punctum, eademque ratione impedit, ne ulli radii aliunde venientes in eandem illius nervi partem incidant. Ideo visio per hunc humorem primario non fit, sed in *retina tunica* species demum agnoscuntur, quia ibi opaco corpore sicutur, quod in pariete cubiculi clausi fenestris videre est.

Schoemerus in crystallino species quæ representantur omnia inverfa, & refratratur corrigi & refrangi, ut omnia recta exhibeant. Sed ex observatione *Joh. Walai, Fr. Sylvii, & Fr. vander Schagen*, sublata a postica parte choroide, sclerotica & retina tunica, omnia per oculum inverfa videntur & representantur, forma minima in oculo bubulo, paulo majori in oculo humano. Idem experimento instrumenti vitri tribus humoribus pleni probat *Plempius*, foraminis fenestrate inditi, ubi omnia in pariete inverfa exhibentur. Et omnino inverfa species debent sibi in retina, alioquin nos inverfa cuncta videremus, non erecta, quod *Keplerus* exinde demonstrat, quia in passione patientia agentibus è regione oportet esse opposita.

Alii iudicium nostrum corrigere volunt depravatam figuram, quod iustum rerum objectarum magnitudinem sicutumque ex receptis speciebus exilibit discernit. *Alii* communem sensum præferunt, qui retro & desuper retinæ cavum species inverfas inspicendo eas erectas apprehendit. *Alii* denique, rectum fieri iudicium, quia secundum rectam lineam fit.

Willisus sensonem visus, non tam nervis quam fibrarum organo intertextarum ope fieri: nervis tantum munus esse, simulachrum fibris impressum, velut tubi optici ductu, ad commune sensorium transmittere.

DE AURIBUS.

Auditus organa, nempe **AURES**, vel sunt externæ vel internæ.

Externæ ab aliis **AURICULÆ** dicte, in homine figuræ sunt semicirculares, extrinsecus convexæ, intrinsecus cavæ.

Dividuntur auris externa in partem superiorem & inferiorem.

Appellatio pars Inferior mollis est & propendens, dicta *fibræ, anagula infima, extrema*.

Ambitus auris exterior dicitur *helix*, item *capreolus*, ob tortuositatem. Interior priori oppositus, *scapha*, vel *Anthelix*. In hujus medio cavitas magna est & auris externæ præcipua pars, *concha* appellata. Cavitas vero juxta meatum auditorium, ubi fordes flavæ & amaræ gignuntur, *alveolarium* nuncupatur. Tempora verus adnata est eminentia instar tegminis quæ irruentia in aurem vel excrepit vel prohibet, & *hæress* dicitur, quia hæc in parte pilæ creunt.

Partes ex quibus constituitur auris externa, sunt vel communes, ut cuticula, cutis, membrana nervea, caro, pinguedo nonnulla in lobo: vel propriæ, ut musculi, vasa, cartilago.

Ejus cutis

Cutis tenuissima est, adhaerens paucæ carni cum firma cartilagine; eique, ut in vola manus, membrana nervea valide connectitur, cujus sensu fit ut frigida lobo aspersa, totum corpus refrigeret: In lobo ita commiscetur cum carne, ut subpinguis, carnosa & fungosa existat: hinc mollis est atque flexilis lobo, ut sine magna molestia perforari possit, unde etiam à quibusdam ornamentis appendis decoratur.

Proportio auriculæ per *circinum* in longitudine tres fere uncias, in latitudine duas prope monstrat, per *slum* in ambitu uncias octo. Vide *Elsholmium* de Auris Symmetria.

Vasa

Vasa. Venas habent à jugularibus. *Arterias* à Carotidibus. *Nervi* parvulos duos à posterioribus, & totidem à lateribus, à secundo pari cervicali.

Musculi

Musculi in iis hominibus, quibus aures moventur, recte conspicui, sunt communes vel proprii, quos semel vidisse contigit, & Justiniano fuisse oportet, quem mobilibus auribus depingit *Procopius*. In plurimis vero non moventur *auris* aures, tam ob miculorum parvitatem, tum quia non adeo opus erat, quia homo manibus efficere potest, quod bruti aurium motu, quo *muscas* abigunt.

Ufus primi musculi

Ufus primi musculi. *Primus* musculus *communis* est auri & utriusque labro, estque pars musculi primi moventis genas, & faciei cutim, diciturque *quadratus*, satis brevis & latus. Auris radici sub lobo implantatur, ut deorsum in latus trahat.

Ufus secundus

Secundus proprius est & anterior, musculo temporali intumens, à hinc musculi frontis, à quo tamen fibrarum distinctu differt, ortus, modo rotundo principio, modo angulari tendinosus in auris superiore partem angustior inferitur ut sursum & antrosum aurem moveat.

Ter-

Tertius posterior supra mammillarum processum oritur ab occipite, iusque musculi, principio angusto, deinde lator redditus, & velut in tres partes divisus, aurem posteriori adir, ut eam trahat ad posteriora & nonnihil aliora.

Quartus à mammillari processu ortus, latus, paulatim angulatur, donec in tendentem beat. Hic musculus potius *Triplex* est, quia tribus infertionibus donatur; omnes tamen ex uno loco confusi prodeunt. Ex his aliquando aliqui defunt, aliquando etiam reperiuntur, aliquando plures adfunt, varie in musculis variis lucente natura.

Cartilago Auris, est substantia, quæ ossi petroso aligatur per ligamentum validum à pericranio natum. Notatur *Amphibolamenes* in cartilagine molossi quadam eminentia, ex quarum glandulosa substantia pauxillum humoris exsillat, sine dubio per *lymphatica* vasa.

Glandula exterius nonnullæ sunt circa aures, crassæ & infiores, quæ *Parotides* dicuntur, licet hæc vox etiam de *Parotis* more eorum intelligatur.

Santque non tantum pone aures, ut vulgus putat, sed ad *Sinis* utrumque latus, & sub aure; sed non supra.

Glandula hæc, *Parotis conglomerata*, dicitur recentioribus, anteriore parte in limbum expansæ, *oblongam* aliam & *globatam* sinu suo abscondit. *Illa*, præter nervos copiosos, venas & arterias, etiam peculiarem *lymphæ* vasculum obtinet, quod ab *Hornio* Ductus Stenonianus, ab *Hobokenio* vocatur *Blasianus*. Vas est *Salivæ* externum, (ad differentiam *inter Salivam Whartonianam*,) quod ex descriptione *Stenonii*, cui, uti & *var. externæ* *Cl. Blasio*, hæc debemus, oritur intra hanc glandulam pluribus è rivulis in unum alveum confluentibus, qui inde versus inferiora delatus ab inferioris maxillæ angulo ad sinum lateri ejus imo incisulatum tendit, unde oblique antrosum affurgens tandem foramine satis amplo in partem oris exterioriorem patet.

In homine rectus ejus trames, quæ glandulam inter & buccinatoris medium fertur, videtur esse cum robusto vinculo, quod è centro buccinatoris extensus enatus omni generum perrepat, & in musculum quandam parvum buccæ oppositum terminari *Casseri* scribit.

Ex hujus conglobatæ parte convexa, ut & aliis duabus conglobatis, nempe maxillari inferiore apposita, & alia supra fauces sita, *lymphaticum* ex singulis vas ad communem glandulam conglobatam quartam defertur, ex hac aliud vas *lymphaticum* ad jugularis axillarique confluens tendit, quæ *Salivæ* ipse *Stenonii* describit. Hinc *Salivæ* manat, qua madet

det semper os, quamque masticationis motu ex his lymphaticis promovemus. Patent ductus in os, sine scissione. Vidi rivuli instar profluentem lympham. *Schneiderus* pariter similia.

Glandule hæc juxta aures *cerebri emunctoria* dicuntur, quia cerebri excrementa suscipiunt per arterias, deponuntque per lymphaticas. Unde superflui sunt alii *Usus*, quos *Wharzonus* substituit: nonnullas venas rami sexti paris superfliuitas exceptas reducere in venas. 2. Aures & auriculum calore suo refocillare. 3. Foveam illam in auris ambitu explorare & complanare. Verius cum *Stemonio*, salivam præparant, quæ per ductum salivarem hæc transeuntem, tanquam lymphaticum, in exteriori oris cavitate exernitur.

Scrophularum sedes. Sunt & aliæ glandule multæ in toto spacio, quod est sub maxilla inferiore, in quibus varii affectus, ut *scrophule* gignuntur. In animalibus nonnullis, ut porcis sylvestribus, vulgus in deliciis habet, vocatæ lacticia & animellas. *Figulares* dicuntur *Wharzone*, quæ racematim crescunt. In alteruto latere idem *xiv.* observavit. Aliæ aliis *maiores*. Nam ab exiguitate feminis coriandri ad fabæ molem, variant. Aliæ *anteriores*, aliæ *posteriores*. Aliæ *superiores* quæ pertingunt ad proœcum styliformem, & ad inferiorem ac posteriorem maxillarum sedem: aliæ *inferiores*, quæ juxta latera thyroidæarum, inter spinam & vasa thoracica thymumque in thoracem descendunt. Membranarum & vasorum connexionem inter hæc mobiles *junguntur*, ut & cum parotidibus & maxillaribus.

Usus est, partes humectare, & vasorum divisionibus præcise. *Wharzone* exceptam superfluum nervorum humiditatem in venas & lymphaticas sibi proxima reducere.

Usus auris externæ est

I. Ad ornatum: Unde auribus abscessis reos Angli, Belgæ, aliæque nationes mulcant, more ab ipsi *Homeri* temporibus traducto. Flaccæ tamen & asininas, & desormes & stolidos notant.

II. Ad tutelam cerebri, ne lædatur ab aere subito irridente. Cerebrum & hæc spectantia, perforatione aurium juveni in *Historiis* docuimus.

Organum auditus est. III. Esse organum auditus, sed non principale, verum adjuvans. Intus latet verum organum, ut & olfactus. Ex quemadmodum naso præciso olfactus tamen positum, licet imperfecte: sic etiam auribus penitus ad radicem excisis audire, sed obruse, confuse, & cum murmure, voceque articulatas instar fluentis aquæ aut cicadæ resonantis, ut notum

tum est iis quibus aures excissæ. Nisi alterius auris non abscessisse actio auditoria læditur, imò foramen abscessu obturatur.

Usus ergo auris externæ est promptius & rectius sonos recipere, & per aërem vagantes tanquam in sinu colligere, ut citra violentum impetum ad tympanum pertingant, prius in anfractibus vix obliquitate moderati. Hinc, ne appulsio soni præterlabatur, bruta aures circumagunt ad sonos & voces. Hinc *Hadrianus* Imperator, quo acutius audiret, manus cavas auribus obrendebat, quod & surdastri faciunt. Hinc *Scythæ* aliqui, quibus propter frigus aures commoventur, cochleas testam auribus admovent, ut in concavitate facile conchleæ aër suscipiatur, & ita melius audiant. Hinc exactius audiunt, quibus aures exterius prominent, & si non nimium tam ex longo decubitu, quam nutricum ligaturis aures depressas haberemus, rectius audiremus.

Auris interna. *Auris interna* varias quoque habet partes in ostio proœculo contentas, & præter ossis partes atque cavernulas, addunt: *tympanum*, duo muscoli, *vasa* & aër congenitus.

In meatu auditorio cute investito, per quem soni feruntur, reperitur humor biliosus & viscidus, Cerumen dictus veteribus, à cerebro, non à cartilaginibus solidis, expurgatus: intrinsecus vero huic foramini oblique apponitur

Septrum quoddam, vel membrana orbicularis circulo ossis cincta, aliis *Myriox*, aliis septum membranæ, & medianum. Alii *tympanum* vocant; sed nonnullis rectius *tympani membranula*, nam cavitas internæ aërem congenitum continenti obtenditur, quemadmodum membrana in tympano. A pericranio oritur *Casserio*, at periosse expansionem credit *Vestlingius*, cui & duplex observata, frequentius etiam obduci crustula ad excrementis condensatis.

Siccissima est, ut melius perfonet, nam sicca ad sonum aptiora sunt.

Pellucida, tenuis & subillis, ut soni facilius transmittantur ad aërem congenitum: Nam quibus ab ortu crassior est, quod in

surditate laborant incurabili, uti & ii, quibus exterius audi nascitur tunica crassior, cujus tamen curationem aliquam docet *Paulus*, & si à nativitate, muti simul ut plurimum manent, quia voces inauditas nec animo concipere, nec lingua proferre possunt. Si vero interius mucus apponitur, vel humor assuat crassior, gravis & difficilis oritur auditus, aut surditas curatu difficilis. Si tenuis affluat humor, oriuntur aurium tinnitus & murmura. Si proflus obretur carne nativa, dolores quoque capitis urgent, propter prohibita excre-

Surditatis causa.
Græcis autem dicitur causa tinnitantis.

excrementa, quod in puero vidi.

Est tandem nervosa sensus adeo exquisiti, ut nec stylum immilium, nec acres humores ferat & robusta, ut duret aduersus injurias externas, laesa enim vel crofa furditatem iudacit, vel auditus difficultatem, quod experiuntur, quibus ob vehementem aeris sonum, à tormentis campanive laeditur, vel in natiouibus rumpitur, ad cuius igitur tutelam intus addita sunt tria officula, quorum malleus firmiter adhaeret tympano. & per illud transparet & duo musculi.

Ufus est meatum auditorium claudere, & aerem conuenit ab externo separando intus cohibere. Deinde interiora tueri à pulvere, aqua, animalculis, &c.

Tympani
cavitas.

Intra membranam tympani cavitas interna est in offe, continens aerem quandam, quem alii insitum vocant, *congenitum*, & plantatum, quia à primo ortu auribus inditus est, purus, subtilis & immobilis: qui aliis *auditus* internum medium est, alii ipsam organum auditus.

Musculi
aures.

Musculos duos auris internae statuunt Anatomici. *Primum internum* vocant, in offe petroso situm, duplicis tendinis: unus infigitur mallei processui elatori, alter ejus cervici.

Ufus, trahere mallei caput oblique anterorsam, & ad interiora ab igne deducere, recurvatque malleoli processum membranulam ad interiora pellere.

Secundus externus, à *Casserio* inventus, licet & *Aguapendens* ejus inventionem sibi tribuat. minimus est, carneus, & in superiori meatus auditorii regione consistens, tendine in membranulae centrum implantatur, parte qua malleus intus membranae jungitur. Ut frustra sit *Parisianus*, contra *Casseri*um hunc musculum negans.

Ufus est, membranam cum malleo extorsum trahere. Notandus est ductus quidam exiguus cartilaginofus, ab auris concha iuxta radicem apophysios pterigoideae ad palatum ambiens, *Fallopio* aqueductus, *vanvula donatus*, quam tamen negat reperiri *Riolanus* veteranus in Re Anatomicae Doctör, quia iste meatus semper patere debet, & per eum portio nervi auditorii traducitur.

Musculatio
in au-
rem affe-
ctibus cur
juvat?

Ufus I. est aerem conuenit expurgare. Nam haec via patet exitus excrementis ab aere ad, sed difficilior e contra, siquidem valvula adest. Unde in aurium affectibus medicatoria admodum iuvant.

II. Sonum in furdaltris & obturatis auribus admittere, si quidem valvula vel proflus deficit vel laxus patet. De capris *Varro* scribit & *Plinius*; cum *Archelao*, auribus spiri-

Spiritum ducere, quod *Almeoni* attribuit *Aristoteles*. Et furdaltri voces audiunt clarius aperto ore, nosque ipsi clausis auribus nostram vocem subaudiunt. Luc *Venera* affecti non tantum aere frigido, sed & quocumque strepitu inaequalius per os ad aures transeunte laxantur, annotante *Tulpio*, qui obervavit quoque duos orthopnea laborantes, à suffocatione liberatos, effuso spiritu ex auribus per hunc ductum. Abutuntur eo qui *Nicotiana* fumum ore haufim, per aures reddunt.

Tandem occurrunt *nervi auditorii*, qui ex quinto cerebri pari est, per foramen offe petrosi aures ingrediens. Duplici ramo cochleam labyrinthumque tangit; ut auditum utrobique perficiat. cum ramulus additur ad musculos movendos à quarto pari bifidus.

Ex *Casserio*, tremuli impulsus aëris per tympani membranulam, ad cerebrum usque nervorum ope pertingentes, animae praebent occasionem sonorum ideam concipiendi. Quorum impulsus unus duntaxat non nisi murmur inconditum & momento perituum auditui exhibet: at cum plures impulsus invicem sese subsequuntur, vel tardius vel promptius, componunt sonum qui animae vel suavior, vel asperior, vel acutior vel gravior.

CAP. X.

DE NASO.

Aliud sensus organum sequitur videlicet olfactorium, *Nasus*, datus homini & animalibus quadrupedibus viviparis.

Dividitur autem, sicuti & auris, in *nasum externum* & *internum*.

Internus habet ossa & nervos cum processibus mammillaribus, de quibus *suo loco*.

Externus dividitur extrinsecus in partem superiorem & inferiorem.

Appellatio-
nes partium
& nasi.

Pars superior, quae ossa est & immobilis, dicitur *dorsum nasi*, ejuque pars acuminata, *spina*. Inferior pars cartilaginea est & mobilis, cuius ima extremitas dicitur *nasi glomulus* & orbiculus, ex cuius solo tactu virginem corruptam iudicat *Michael Scotus*. partes vero laterales *nasipiza ala* & *pinna*: pars carnosa in medio prominens, labio vicina, *columna* appellatur.

Intrinsecus dividitur *nasus* per *septum*, in duo foramina vel

FIGURÆ EXPLICATIO.

Ostenduntur hac Tabula frontis, palpebrarum, nasi, buccarum, labiorum, inaxillæ inferioris & auriculæ Musculi.

- a. Pericranium.
 b. Periosteum.
 c. Cutis pilosa.
 d. Calvaria demodata.
 e. Musculus temporalis.
 f. Musculus auri superior.
 g. Musculus occipitis ad aurium posteriores musculus protensus.
 h. Musculus frontis.
 i. Frontalis appendix supra dorsum nasi expansa.
 k k. Oculi musculus orbicularis.
 l. Narium musculus triangularis.
 m. Labiorum communis musculus attollens.
 n. Labii superioris proprius musculus primus.
 o. Labii superioris proprius secundus.
 p. Buccinator musculus.
 q. Masseter.
 r. Labiorum musculus communis deprimens.
 s. Labii inferioris proprius musculus mentalis deprimens.
 t r. Labiorum musculus communis tertius orbicularis.
 u. Nasi musculus circularis.
 x x x. Helix auricula.
 y. Antibelix.
 z. Tragus auricula.
 A. Antitragus.
 V. Lobus auris.

vel sinus, quos nares vocant, ut uno foramine obstructo, altero inspirare & expirare queamus. Utroque vero obstructo, os vicem narium præstat. Quodlibet vero foramen rursus dividitur circa nali medium in duas partes: una sursum ascendit ad os spongiosum; altera supra palatum abit in fauces & oris interiora. Hinc potus aliquando per nares effluit: & naribus injecta, naso clauso per os elabi solent. Hinc etiam cerebri excrementa crassiora, dum deorsum feruntur ad nares, in os delabi possunt, aut sereno eo attrahi, & per os expurgari.

Mea-



Mentum ostendit nobis singularem *Stenonius*, è naribus *Meatus* in palatum proxime descendentem, anteriori loco intra nasum dentes, qui velut fretum, in brutis quam homine ampliorum, cujus vicem supplet *rims* in avibus posterius palatum dividens.

Situs est in loco altiori, videlicet inter oculos: 1. ob venustatem. 2. Quia omnis odor ad superiora fertur. Numero unus. Speciem duplicis præbuit tumor similis in dorso nasi puerilis.

Magnitudo variat, uti & figura, nam alii maximum, alii parvum, alii finum, alii aequilinum, &c. habent, qua de re *Physiognomici* post *Aristotelem*.

L1

Sub-

Parte Na-
si.
Cutis.

SUBSTANTIA ejus constat *excunicula, cute, musculis, ossibus, cartilaginibus, vasis, tunica.*

Cutis ejus tenuis est, & pinguedine caret, ne nimium excrescat; sub septo in columna crassa est & fungosa; ut cartilagineam æmuletur, pilique *vibrissis* dictis, cingitur.

Musculi.

Musculi nasi octo dantur, præterim in nasutis, sed exigui, quia exiguus est nasi motus. *Quatuor ad dilatationem* taciunt, dum, alis vel pinnis sursum tractis, narium foramina aperiant. Et *totidem ad constrictionem.*

Duo primi dilatantes, qui carnosii, oriuntur ab osse malaram, juxta labiorum musculum, quem tertium constituunt. Inferuntur partim in labii superioris partem, partim in pinnam anteriorem. *Casseriis* myrthi foliis similes inventi.

Duo reliqui, qui fere triangulares, & literæ Græcorum Δ similes, utrinque unus, initio acuto & carnoso, nascuntur à frontis sutura juxta foramen lacrymale, & nasi spine, aliisque implantantur. Observavi appendicem illius aliquando ad labium superius descendisse, in quibus nempe nasus sine labiis attolli nequit. Ejus originem *Casseriis* contra omnes Anatomicos ab alis nasi repeti, sed hæc mobiles.

Duo primi constringentes, qui parvi, oriuntur carnosii circa pinnarum radicem, transverſim feruntur, & angulis alarum inferuntur. Portionem ejus invenit primus *Casseriis* & descripsit, quæ tamen non reperitur semper, sæpius enim *circularis* sphincter nasi alis in orbem involvit. *Ufus* est, pinnis depressis nares nonnihil claudere.

Duo reliqui firmissimi sunt & membranosi, latentes sub tunica narium parte anteriore. *Oriuntur* ab ossis nasi extremitate, & pinnis implantantur.

Præter dictos musculos nasi, inveni in dorso nasi cujusdam *musculum carnosum*, tenuem, recta à frontali musculo latiori basi protendim, moxque angustiorum circa cartilagineam nasi extremam desinere.

Cartilagi-
nis.

Cartilagoes substantiam constituunt inferioris partis nasi, suntque *quingæ*:

Dua supra, latiores, nasi ossibus adherent, & quo magis descendunt, eo molliores fiunt, adeo ut nasi extremum substantiam habeat, quoque partim cartilagineosam, partim ligamentosam.

Tertia, inter has media, septum constituit, vel interstitium inter utrumque nasi foramen.

His apponuntur *alie duæ* pinnas constituentes, & per membranosa ligamenta colligantur.

Vasa.

Vasa. *Vena* adluit ex jugularibus.

Arter.

Arteria Carotidibus.

Nervi tertio pari, utrinque unus, qui per foramina nasi & oculorum communia, ad majorem angulum in tunicam nasi abit, & ad musculos, atque ad palatum vergit.

Tunica nares fuccingens à dura matre est, & communis *tunica*, oris, palato, lingue, laryngis, gula & ventriculo, sed in nari *Stenica*, bus tenuior est, & exquisita sensus; nam excitata sternutatio nemem tacit: multis foraminibus ad eos cribrosum perusta est, *sa*, per quæ spiritus cephalicus manifeste sentitur in cerebrum ascendere. *Schneiderus* per tunicam nasi, & vasa ejus, transudare pituitam. Unde *pituitarium anteriorem* vocat.

In hac tunica duo *Vasa* detexit *Stenonius*, alia *breve* & *Vasa* nasi vix nisi per exsuffum humorem conspicua, cujus humoris *moas*, guttæ sensum prodeunt vasa *ostia* produunt. Oriuntur hæc ab assuis membranæ huic *glandulosæ porionibus* in parte narium anteriore minoribus, quo vero posteriora versus magis recesseris, majoribus: *Longiora*, quæ veri *canalis* nomen merentur, quorum radices in posteriore narium parte ortæ in ramum styli capacem conflunt per narium latera versus anteriora progredientem.

Lymphatica narium vasa sunt pro lymphæ expurganda, quæ semper madent nares, præterim brutorum, ad promovendum odorem. Siccæ enim nares odoratu carent. Ex his glandulis sunt, quas

Intera cavitates narium *vasa* sunt pro lymphæ expurganda, quæ semper madent nares, præterim brutorum, ad promovendum odorem. Siccæ enim nares odoratu carent. Ex his glandulis sunt, quas

Intera cavitates narium *vasa* sunt pro lymphæ expurganda, quæ semper madent nares, præterim brutorum, ad promovendum odorem. Siccæ enim nares odoratu carent. Ex his glandulis sunt, quas

Intera cavitates narium *vasa* sunt pro lymphæ expurganda, quæ semper madent nares, præterim brutorum, ad promovendum odorem. Siccæ enim nares odoratu carent. Ex his glandulis sunt, quas

Intera cavitates narium *vasa* sunt pro lymphæ expurganda, quæ semper madent nares, præterim brutorum, ad promovendum odorem. Siccæ enim nares odoratu carent. Ex his glandulis sunt, quas

Intera cavitates narium *vasa* sunt pro lymphæ expurganda, quæ semper madent nares, præterim brutorum, ad promovendum odorem. Siccæ enim nares odoratu carent. Ex his glandulis sunt, quas

Intera cavitates narium *vasa* sunt pro lymphæ expurganda, quæ semper madent nares, præterim brutorum, ad promovendum odorem. Siccæ enim nares odoratu carent. Ex his glandulis sunt, quas

Intera cavitates narium *vasa* sunt pro lymphæ expurganda, quæ semper madent nares, præterim brutorum, ad promovendum odorem. Siccæ enim nares odoratu carent. Ex his glandulis sunt, quas

Intera cavitates narium *vasa* sunt pro lymphæ expurganda, quæ semper madent nares, præterim brutorum, ad promovendum odorem. Siccæ enim nares odoratu carent. Ex his glandulis sunt, quas

Ufus nasi.

1. Ut per eum aer intret usque in cerebrum, pro spirituum animalium necessitate. Tractus aeris esse potest ex spiraculo opposito ventriculorum.

2. Ut per eum aer intret in pulmones, pro refrigerio cordis, & vitalium spirituum generatione.

3. Ut per eum odores deferantur usque ad mammillares processus, supra eos cribrosim latitantes. Unde quibus nasus ad radicem dissectus est, vel non osfaciunt, vel male.

Odoratus modum ita explicat *Cartesius*, quod aer attrahatur etus penetrat poros ossis cribrosim, offendatque extremi *Casseriis* tates filamentorum nervi plane nudorum, vel tenui tantum *membranula* vestitorum, quæ ideo facile commoventur.

Per poros autem angustos nervorum olfactoriorum, ad filamenta ille tantum aer seu odor penetrat, qui ejus est naturæ cujus illa sunt, ex quibus aqua vite componitur, quæ fi-

guri suis valde penetrant, & subtiliora sunt, adeoque mobiliora, quae occasione animae dare possunt diversos odores percipiendi. At quae vehementiori impetu concitantur, vel motu nimis exiguo, displicent & foetida sunt. Gratus odor ex moderato motu.

4. Ut cerebri excrementa per eum cuncta canalem effluant. Quis secundarius est, quia aliquos noverunt Joh. *Waleus, Jo. Dom. Sala* preceptores nostri, & ego, qui nunquam per nares aliquid expurgantur.

5. Ad vocem quoque aliquid confert.

6. Ornatum faciei addit. Scribitur in *Chronicis Anglicis*, virgines honestiores ejus loci, tempore belli cum Danis, natos sibi amputasse, ut ab irruentium Danorum militum impetu, pedicitiam sartam tectam hac deformitate conservarent. Adulterii haec poena apud Aegyptios, quam Hierosolymitanis quoque minatur Jehovah apud *Ezechielem*. Ejusdem nasi praecisione pellicem percunctandae de amoris successore deformem reddidit *Hialto* apud *Saxonem* nostrum. Unde quia ad ornatum plurimum confert, Chirurgia *Curtorum* nata circa renascendum nasum occupata, de qua *Talgiacotius*.

CAP. XI.

DE ORE, BUCCIS, ET LABIIS.

Restat ultimum organum sensus gustus, videlicet *LINGUA*, quam antequam explicemus, partes externas circa os, & internas alias in ore, proponere oportet.

Appellationes partium circa os externarum.
Partes externae circa os variae sunt. Superior pars sub oculis inter nasum & aurem, ob ruborem tantu foliolum, quam insolitum in pudore, dicitur *pudoris sedes* - malum seu *poemum*, item *circulus faciei*.

Inferior pars laxior, quae inflari potest, ut appareat in tubicinibus, *bucca* dicitur. Pars labii superioris, *mythax*. Cavitas est impressa & dividens *philtrum* quasi amabile. Sunt vero labia duo: Superior & inferior, ex quibus rima in medio constituitur, *Os* dictum. Partes labiorum extremae prominentes appellantur *prolabia*. Inferior pars sub inferiori labio *mentum* dicitur, carnosum sub mento pars, *buccula*.

Os vero constat ex partibus partim ossibus, ut *maxilla superioris* & *inferioris cum dentibus*, partim carnosus, ut *labiis musculisque labiorum, buccarum, & maxilla inferioris*.

Oris tota interna capacitas succingitur crassa *unicia*, quae & gingivas & labia ambit, & reduplicari putatur, quando vulvam constituit.

Ufus

Ufus oris.

Ufus oris:

1. Cibum & potum recipere, & ad ejus preparationem seu chylicificationis principium, quod in ore fit, facere.

2. Ad inspirandum & expirandum.

3. Ad vocem.

4. Ut per os excrementa exeat pulmonum, capitis & ventriculi, per serenum, expulsiorem, vomitionem.

Musculorum paria duo sunt buccis & labiis communia, duo *Musculorum labiorum paria, buccis communia*.

ab utraque parte.
Primus est latus ille *musculus & quadratus* tenuis, sub colli cute jacens, quem veteres a cute non distinxerunt, sed, teste *Galeno*, confuderunt.

Oritur circa claviculari & posteriorem colli partem; *Fibris* vero obliquis (quas diligenter notabit Chirurgus, ne transversim & liberaliter eas incidat, atque ita buccas ad alteram partem avulsas faciat) *implantatur* in mentum, labia *Ufus*, & radicem nasi, aliquando & aurium: quas etiam partes ad partem movet. Et hic primus in spasmo Cynico intenditur. *Spasmus Cynicus*.

Secundus huic subjacens est, qui buccas sua mole constituit, ideo *buccinator* dicitur, in buccinatoribus maxime conspicuus. Eo per gangraenam a morbillis consumto, labia ad latus revulsa vidi.

Rotundus est instar circuli, tenuis & membranaceus; variis *Figura buccinotus* fibris intertextus, oris tunica inseparabiliter succinctus.

In hujus centro observavit *Casseri*us robum quoddam vinculum, exterius enatum, & os genarum perreptans, ubi in musculus quendam parvum & gracilem buccae directe oppositum terminetur: quod tamen pro commento habet *Koelanus*.

Oritur hic musculus a superiori maxilla, *inferitur* in inferiorem ad gingivarum radices.

Ufus est, buccas cum labiis movere: estque dentibus instar manus, dum hic illic ad dentes cibos propellit, quo exactius comminatur.

Labia constant ex carne indigesta & fungosa, (*Fallopis* *Labia*, habet pro nono pari musculorum labii) quorum cutis adeo cum musculis miscetur, ut cutis musculosa, vel cutaneus musculus esse videatur.

Teguntur *unicia* ori & ventriculo communi: unde in tremore *Levii* in vomitibus inferius labium tremit.

Partes quae invicem se contingunt, rubent, ob sanguinis *turionem* *undat* affluxum.

Ufus 1. Os claudere, & dentes, partesque interiores tueri

L 1 3

a fist.

à frigore & externis injurijs.

2. Ad edendi & bibendi commoditatem.

3. Ad vocem & loquelam.

4. Ad rejectionem sputi, unde nesciunt aut loquerentur servi apud Persas, prælibus vinciebantur, teste *Marcellino*.

5. Ad ornatum.

Musculi labiorum, præter communes supra explicatos proprii aliqui sunt, qui tamen quoad numerum variare possunt. Aliqui plures, aliqui pauciores: nam quidam ab alijs simplicibus habentur, ab alijs multiplices.

Labium superius moventes musculi proprii duo sunt utriusque. Utrumque labium moventes tres. Inferius labium, unicum tantum par movet proprium.

Musculus *primus*, labij superioris proprium est illustre, à *Fallopio* descriptum, quod ex oculorum & nasi intermedio angulorum *de clapsim*, recta in superius labri corpus immergitur.

Alterum par ab eadem maxilla feriens ortum statim in cavitate genarum sub oculi orbita, tenue sed latum, carnosum, pinguedini copiose immersum, deorsum recta ad labium superius fertur, quod recta sursum cum primo pari movet, interdum oblique quoque inferitur in utriusque labii consinio, unde duplex inde par quidam consistunt.

Utriusque labii commune par *primum*, longius, carnosum, in principio latius, *ortus* externe à processu jugali, & oblique descendens per genas in labij utriusque bivio terminatur. Aliquando vidi ex principio protensum quasi funiculum ad primum par proprium. *Usus* est, labium utrumque oblique sursum versus tempora trahere.

Secundum par commune labiorum, à maxilla inferiore ad latera menti carneum, principio lato & nonnunquam ad medium mentum protensum ortum, sensim angustatur, donec oblique in idem utriusque labii consinium, sed inferius loco *inseratur*, quæ oblique deorsum extorsumque detrahit in ringentibus.

Tertius musculus labiorum communis est circularis, sphincteris instar os totum ambiens & constituens, fungus & cuti rubicundæ firmiter adhaerens, utrumque labium contrahens in oris compressione, virginibus usitata.

Inferioris labii Proprium par Mentale, à medio menti ortum latiori principio, ascendit recta ad medium labij inferioris, quod deorsum movet.

Omnes vero labiorum musculi cuti adeo miscentur, ut fibræ decussatim se intersecant. Quare valde diversi sunt labiorum motus.

Ad

Ad exquisitum labiorum sensum mittuntur nervorum propagines, & ex vicinis locis venæ & arteriæ; quibus purpureus ille labiorum splendor debetur, pulchritudinis & sanitatis nota.

MUSCULI MAXILLÆ INFERIORIS (hæc enim moventur, superiori immobili) alios octo, alijs decem numerantur, maxillæ *inferioris* *musculi*.

Musculus *primus*, maxillæ inferioris, molares, quia ad masticationem seu ciborum contritionem faciunt. Unum tantum par maxillam deprimit, quia per se alioquin deorsum tendit. Reliqua paria attollunt, quæ robustissima sunt. Hinc quidam graviora onera è terrâ mordicus elevantes ore gefant; hinc phrenetici, aliqui insani, tanta pericrancia excludunt, ut vix magna vi, & organis ferreis relevari possit. E contra non magna difficultate compellitur quis etiam pertinacissimus ad apertum os claudendum.

Primus musculus *Crotaphites temporalis* dicitur à situ, quia temporum cavitate occupat.

Hic omnium maximus est, validus & robustus. Major tamen & robustior in alijs animalibus, ut leonibus, lupis, canibus, porcis, &c. quæ moris forti uti debeant.

Nam *temporalis secundus* est initio inferioris maxillæ, quam movet & sursum trahit, adeoque os claudit; & quidem in processu acuto finitur, tendine nervoso, brevi & valido.

Ortus vero à tendendo initio lato, carnosus & semicircularis, sensimque descendens orbitatur.

Nervi utriusque tres in eum inferuntur, duo ex tertio pari, tertius ex quinto. Quamobrem læso vel contuso hoc musculo, periculum magnum adest convulsions & tandem mortis, præsertim si afficiatur inferior pars magis nervosa.

Et ob hujus distensionem *Hippocrates* lethalem pronuncia- vit maxillæ inferioris luxationem, nisi statim reponatur.

Munimenti ergo natura dedit. 1. *Membranam* crassam & duram & lividam, qua tota tegitur & eleganti colore resplendet, pericranium, adeo, ut interior pars musculi tota carnea ea parte ossi absque pericranio adhaereat. 2. Os jugale supra inferiorem partem tendinosam & nervosam. 3. Tendinem carne munivit supra in fraque.

Secundus musculus *Manfortius primus*, dicitur *masseter* molitor, & mandibularis, aliqui lateralis, in buccis situs.

Ortus duplici capite: altero carnosus, altero nervoso, ab osse jugali & maxillæ superioris osse primo: *Inferitur* in maxillæ partem inferiorem, lata satis & valida connexionem quam in comeditibus circumagat. Etenim fibræ capitum se intersecant, ut & antrosum, & retrorsum, & in latera maxillam movent.

L 4

Ter-

Musculi
labij
inferioris

Temporalis

Usus
temporalis
secundi

Car pericranium
læsa
musculi
temporalis

Manfortius
primus

Alaris.

Tertium par Pterygoides, seu alare externum, quod Fallopio debetur, *se alio* vero temporalis musculi pars est, sub temporali situm est.

Oritur ab osse sphenoido & processu alari externo initio partim nervoso, partim carnofo. *Implentur* in maxillæ inferioris cervicem & ejus capitis internam sedem.

Ufus, antroforum movere & exercere.

Mansivus alter.

Quartus mansivus alter, dicitur, vel alaris internus, crassus & brevis.

Oritur nervosus ab ossis sphenoidis processibus internis alatis, maxillæque inferiori parti internæ & posteriori, tendine lato & valido.

Ufus, maxillam sursum trahere, & retrosum, & temporalem adjuvare.

Graphyoides.

Quintus graphyoides dicitur, quia

Oritur ab appendice styloide, vel secundum alios à postica parte processus mammiformis, membranosus & latus, mox vero teres & carnosus factus, in medio tendinosus redditur, rursumque carnosus factus, in medio mentum infixit, hinc duplicem ventrem habere conspicitur, ideoque *digastricus* etiam dicitur, ligamento affixus ne nimium retrocedat, nam

Ufus maxillam deorsum trahere, & os aperire.

Alii vero pro alio pari agnoscunt partem musculi quadrati ad mentum medium infixi, quem musculum latissimum à superiori parte sterni, clavícula & acromio natum, collum totaque faciem obvolvemem post *Galenum*, *Sylvium*, *Theophrastum*, hic describit *Riolanus*. Nos in exordio hujus capitis de illo egimus.

Glandula & vascula buccarum.

Glandulae in buccis infinitæ sunt, salivæ dicatæ. In homine eas *Fr. Sylvius*, in brutis *N. Stenonius* scrutati sunt. Hic quoque *vascula nova* harum glandularum detexit. *Glandulae* ipsæ multæ & exiles laborum ambitum stipantes, vasas referunt, variis vasis & nervis instructæ; in brutis totum buccarum planum replent. In hisce, eodem *Stenonio* auctore, quaedam glandulae in unum corpus congregate, inferiori maxillæ secundum longitudinem inebantur, *vasa* emittunt, quorum ostia in eadem linea recta sita, vix nisi expresso humore se produnt, nisi fetis immixtis detegantur, in ovibus tamen fuscis interdum color ostia prodit; quaedam magis à se dispersæ partim planæ tunica buccarum accumbunt, partim in asperitas & acuminatas papillas tunicam elevant.

C. A. F.

CAP. XVII.

DE PARTIBUS IN ORE CONTENTIS, Gingiva, Palato, Uvula, Fauces, & Osse Gutturis.

PARTES in ore contentæ sunt, prout dentes: *gingiva, palatum, uvula, fauces, vasa salivaria, os linguae, lingua ipsa, tonsilla, larynx, & oesophagi principium*. De tribus posterioribus in libro secundo ob partium connexionem actum est. De sex prioribus hoc agemus capite, & de lingua in sequente.

GINGIVA est caro dura dentes instar valli cingens, & in edentulis aliquid etiam ad ciborum contritionem faciens: qua vel exesa vel nimis relaxata, vel nimis exsiccata, dentes vacillant aut excidunt. Secunda illa, si abscessu labore, consilio chirurgorum, secundum longitudinem, ut facilius consolideatur.

PALATUM est superior oris pars instar tholi leviter concavum, unde oris colum dicitur, estque cerebri basis, osse sphenoidæ formata.

Invehitur *tunica* crassa, spongiosa, à crassa meninge oriunda, quæ buccas & totum os intrinsecus cingit, estque gulæ & ventriculo communis, quamobrem etiam inter has partes confensus est. Nec caput masticatorium expugare possimus, nisi simul ventriculum per palatum.

Nervulus ad sensum donatur.

Hanc membranam spongiosam *Schneiderus* vocat *pituitariam posteriorem*, quod pituitam continet ex vasis vicinis haustam, digerat, & emittat sudoris specie, five ex fe, five acu puncta. Præter hanc plurimis *foraminulis* pertusam observavit *Stenonius*, sub illa tota *glandulosam carnem*, unde innumeri *exiles ductus* prodeunt, qui ipsam membranam perforantes quasi cribrum formant, unde lentus humor fililat. *Palatinas* has glandulas conglomeratas vocat *idem*, tonsillis continuatas.

UVULA à palato in os dependet penitus juxta narium meatus, supra laryngis rimam inter amygdalas. Aliis *gargareon* dicitur à sono, videlicet gargariatû; item *gurgulis, columna*.

Estque processus ex **SUBSTANTIA** glandosa, spongiosa & rubra, quam putat *Columbus* oriri ex palati tunica eo loci reduplicata: *Riolanus* carnem potius credit ab extremitate musculorum, qui ad corpus feruntur, exurgentem.

Ll 5

Est

FIGURARUM EXPLICATIO.

FIG. I. Ex Schneidoro.

- I. & II. Est membrana quæ os vomer dictum investit, vocatur membrana pituitaria anterior, sit sub osse palati inverso in capite, utrinque valde fungosa.
- III. IV. V. VI. Monstrant meatum aëris biforem, quo aëri narius tracta tendit ad pulmones, & de eis per eundem meatum effluit.
- VII. VIII. IX. X. Designant membranam quæ additamentum ossis occipitis investit & tegit; hæc continet mucum & emittit, quamobrem vocanda venit membrana pituitaria posterior.
- a. b. c. d. Designant magnum foramen occipitis quo spinalis medulla descendit.

FIG. II. Ex Stenonio.

- a. Ostia vasorum à glandula buccarum inferiori prodeuntium, quorum nonnulli seta immixta est.
- b. Aperto ductus salivæ exterioris in papillarum summâ & posterâ occurrent. Reliqua puncta inveniunt cætera foramina per quæ compressione viscidus humor exit.

FIG. III. Ex Eodem.

- a. Glandula sublingualis.
- b. Vasa ejus.
- c. Vasorum excretorium oscula.
- d. Sinus ad latum linguæ observatus.

FIG. IV. Ex Eodem.

- a. Foramina palati per quæ lentus humor exprimitur.
- b. Tonsillæ.

FIG. V. Ex Eodem.

Vasculum unum ex illis quæ à glandula buccarum inferiori parte prodeunt.



FIGURARUM EXPLICATIO.

Proponuntur in hac tabula Os Hyoides, Uvula & aliquot Linguae musculi.

FIG. I.

- A. Gargareon sive uvula.
 BB. Par muscularum exterius.
 CC. Tendo ejus.
 DD. Par muscularum interius, nomibilib compressa.
 E. Pars palati à qua Uvula dependet.

FIG. II. & III.

- AA. Bafis offis Hyoidis.
 BBBB. Ejusdem offis latera sive Cornua.
 CC. Appendices duæ cartilagineæ.

FIG. IV. Ex Cafferio.

- A. Primus lingua musculus ab externa appendicis styloidis facie ortus.
 B. Secundus lingua musculus.
 C. Tertii paris quod genioGLOSSUM dicitur, musculus.
 D. Quartum par Ceratoglossum, sive ut antrosium & retrorium movent uvulam in deglutitione, sive ut relaxatam ab humoribus iterum retrahant.
 EE. Nervi gustatorii.
 FF. Nervi lingue motorii.
 G. Musculus offis styloidis.
 H. Processus styloiformis.
 II. Os Hyoidis.
 K. Scutiformis cartilago.
 LL. Musculi duo laryngis proprii.

Uvulae musc. sculi. Est rotunde oblonga, superius crassior, & in acutum obtuse definit, binis muscularis exiguis suspenfa, interno & externo pari, pterygostylinum dicto Fallopio, sive ut antrosium & retrorium movent uvulam in deglutitione, sive ut relaxatam ab humoribus iterum retrahant.

Ligamenta duo lata utrinque gargareonem connectentia, aliis expansis similia, Galiamacha Arabibus dicta, ex Aretæ, Auctore Anatomia vivorum, Absensia, Carpo descripti Riolaus, qui legi meretur. Habet homo ea pro vesicularum simiarum.

Aliquando ab humoribus delabentibus nimis dependet, & di-



& dicitur *casus venule*, qui si medicamentis non redeat aut manus operari & scari à cordatis Chirurgis ariet, vel vollicella Celsi, vel organo operoso *Hildani*, vel forficula, quam præfert *Aquapendens*, vel nupero instrumento Norwegico quod dedimus in *Hist. Rav.*

Ufus, moderari aëris frigiditatem, ne subito in pulmonem irruat: unde hac desituti Phthifici sepe moriuntur.

Alli putant facere ad vocis modulationem; unde vocant vocis plectrum. At etiam ledator & penitus absumatur non tamen vox læditur, nisi alia vicinæ partes ad vocem conferentes lædantur: tum enim ab asperitate earum partium, quæ inducta est ab iis catarrhis, qui uvulam erofere, rauca hnt.

Secundus usus est, impedire, ne ex ore potus in nares regurgitet. Unde filius *Johannis* eujusdam apud *Salmus hant*, columella & tonsillis à prima natiuitate desitutus, lac quodangebatur, per nares statim reddebat, nec diu superstitis fuit.

In palato sunt alie glandulae, præter jam descriptas, quas

Maxillares glandulae. *Maxillares* vocat *Whartonus*, vel internæ vel externæ *Internæ* fixæ sunt immediate intra maxillam inferiorem, pinguedine & musculus quibusdam fere tectæ. Pars posterior, parotidi & glandulis jugularibus vicina, multo crassior & rotundior & rubicundior est, anterior progressa paulatim attenuatur: mediâ viâ, videtur ab anteriore parte quasi recedere, reapse tamen exiguo ramento continuatur, deinde non nihil iterum crassetit & cuneis instat inter maxillam & linguæ musculos ad mentum usque progreditur. In homine observat *Hornius*, reapse spatium inter laryngem & musculos ab offe hypilloide ad menti medium tendentes.

In hac præter arterias, venas, & nervos inter se anastomosibus junctâ, vas singulare excretorium, salivæ expurgandæ destinatum invenit *Whartonus*, olim à *Galeno* obiter, *Haly Abbate*, *Abensina*, *Isaaco* quoque descriptum. Appellatur vero à primo instauratore, *Ductus Salivæ* *Whartonianus* cujus mentionem fecerat *Glossonus*, accuratius descripti à *Whartono*. In exortu variis ramulis divisus ductus secundum glandulæ amplitudinem, in medio junctus fertur sub musculo maxillari digastrico, quo trochleæ instat utitur, in progressu, extra glandulam, canalem auctiorem efformat, qui recta anterius tendit, & à linguæ lateribus in inferiore ejus parte, cute & pinguedine glandulosa tectus, ductu 1 & 3 pollices longo provehitur, & inter gingivas in maxillæ extremitate, in os aperitur, eidemque humorem salivalem imperpit, quem continere visus est, tam in homine quam bove.

Ductus salivæ Whartoni.

In *Homine* varium deprehendit *Jo. van Horne*. Brevior rem esse, pingentem utriusque solum ad medianam maxillæ partem, juxta linguæ frænulum *terminari* & *aperiri* in duas glandulas *Raninas* seu hypoglottidis; exinde quoque aperto ore rivuli instat lympham vidi exillente. *Lymphaticum* enim vas est oris, ratione ortus ex glandulis, utus & humoris contenti, quem ex arteriis hauriunt copiosius non nervis exilibus.

Fauces aliquando dicuntur de toto oris hiatus: stricte vero de posteriore & inferiore parte, quæ non nisi ore aperto & lingua depressa conspicitur: Græci *Φάρυγξ* vocant; quæ tamen vox apud *Hippocratem* sepe notat faucium affectus, ut inflammationem, & *Galeno* dicitur *Ischmus*, ob loci angustiam.

In faucibus *Oesit*, quod à forma Græcæ literæ *o* dicitur *Appellatur*, *ὄσσις*, *ὄσσις*, item à forma literæ *λ* *λαρυγγίτις*. Dicitur item *os gutturis*, & *os linguæ*, de quo hic agendum, non vero in osteologia, quia cum reliquis sceletis partibus non connectitur.

Est vero hoc os linguæ basis & fundamentum, super quo movetur: *Larynx* vero præponitur.

Constat ex variis ossibus, ad minimum tribus, aliquando ex quinque, speciem, ad summum undecim, vel *tridécim*.

Medium ossiculum est maximum, foris gibbum, intus cavum, sub quo hæret Epiglottis, processus habens *cornua* vocatos, finos, ex ossiculis contantes pluribus vel paucioribus, minoribus vel majoribus.

Cartilagine quatuor adduntur, duæ majuscule oblongæ rotundæ, in ventre ossis hyoidis, binæ itidem juxta cornua, quæ in quibusdam arte evadunt.

Processus ejus annexuntur ligamentis & extremitatibus styloïdis, item cum cartilagine gattali.

Movetur hoc os, sed non nisi mota lingua; ideo quatuor *partes musculorum* habet linguæ communia, nec nisi iis remotionis, linguæ divisi monstrari possunt.

Primum par anterior sub cute latet, incumbens tracheæ & cartilagini scutali.

Oritur lato & carneo principio ab altiore & anteriore regione sterni: unde hoc par dicitur *Sternohyoïdes*. *Finis* carnosus est in basi hyoidis. Atque in medio secundum longitudinem linea divisi finit hi musculi.

Ufus, deorsum recta trahere.

Secundum par sub mento & quinto pari maxillæ inferioris am-

FIGURARUM EXPLICATIO.

Ductus salivales exhibentur.

FIG. I. In Vitulo Ductus salivalis externus, ex N. Stenonis

- A. Parotis conglomerata, glandula maxillaris Blasii.
- b. Parotis conglobata, Parotis vera Blasii.
- c. Lymphaticum ex conglobata a dorsum tendens.
- d. Radices ductus salivaris exterioris.
- e. Truncus ductus salivaris.
- f. Vena jugularis rami exterioris.
- g. Nervi qui ut intra glandulam & caput, sic & extra illius locum, ut in h. sibi innectuntur.
- i. Nervi funiculi ductum salivarem comitantes.

FIG. II. & III. Glandula maxillaris cum Ductu salivali interiori, ex Th. Wharton.

- A. Posterior pars glandulae.
- aaa Radices posteriores ductus salivalis.
- B. Anterior pars glandulae.
- bbb Radices anteriores ductus salivalem.
- C. Truncus posterior ductus ejusdem, tendinem musculi biventris consensens.
- D. Reditus ejusdem & unio cum ductu anteriore.
- E. Truncus communis ductus salivalis.
- F. G. Musculus biventris.
- H. Progressus trunci ducti versus dentes anteriores maxilla inferioris.
- I. Aperitio ductus salivalis sub apice lingua prope dentes incisores maxillae dextrae.
- K. Glandula rotunda maxillaris assidens.
- L. Series aperitum sub lingua latere.
- M. Lingua extra scdem propulsa, ut vasis exitus cernatur.
- N. Tonsilla.
- O. Auriculæ foramen.

FIG. IV.

Ductus salivalis externus in homine, ex communicatione Ger. Blasii.

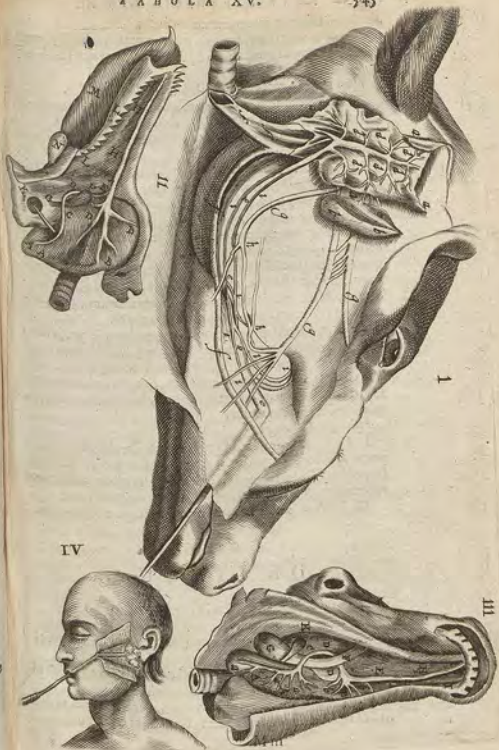

amplum, breve & totum carneum est.

Oritur à maxilla inferioris interna parte vago fibratum ductus: *finitur* in media fede hyoidis. Dicitur nonnullis *geniohyoides*.

Usus sursum recta & nonnihil antrosum trahere.

Tertium gracile & teres est, sub mento situm, *ortumque* à styloideis appendicis radice; *finitur* in cornua hyoidis. Alit quando in medio perforatur à Digastrico, pro musculo maxillam aperiente.

Usus, in latera movere, & nonnihil oblique sursum. Dicitur *styloceratohyoides*, aliis *stylohyoides*.

Quartum gracile & longum sub scapula musculo, quera quantum faciunt, latet, oblique ad latera dorsum movens.

Oritur ex latere superno scapulae prope Coracoidem processum, unde *Caracohyoides* dicitur: defertur sursum oblique ad ossis Hyoidis latera sub capitis musculo, quem septimum faciunt. Estque hoc par longum, duplici ventre praeditum, & in medio instar tendinis extenuatum, quemadmodum ille maxillam inferiorem detrahens.

Addunt his alii *quintum* par, linguae alioquin proprium, à Fallopio observatum. *Riolanus* quidem *Myloglossum*, unde hic *Mylohyoidem* vocat: *Vestigiis* vero *Genioglossum*, unde hic *Geniohyoides internum* appellat: quod interius à mento sub *Geniohyoides* pari proveniens in basin hyoidis inferatur, quam recta sursum trahit.

Usus estis hyoidis est.

I. Ut sit basis linguae. Et tamen mobile obscure: ne, ut putat *Walaus*, perpetuo gulae incumberet & ita ciborum impediret deglutionem, sed in deglutione antrosum moveretur, & ita gulae orificium apertum constitueret.

II. Ut ab eo orientur musculi multi linguae & laryngis.

C A P. XIII.

DE LINGUA.

LINGUA à lingendo dicta, in ore sub palato sita est in homine.

Situr.

Numerus. Numero unica, in vitulis marinis duplex, in serpentibus trifida, in lacertis bifida.

Figura.

In homine oblonga, lata & crassa, & ad radicem quidem crassior, in extremitate tenuior & acutior.

Magnitudo.

Magnitudine mediocri & oris respondentis, quae si nimia sit, ut moveri expedire nequeat, blasi sunt & balbutientes: & si

& si nimia mollicie humiditateque abundet, ut in infantibus, minus recte articulatae voces profertur. Linguam *gulae devitio* morbi in portentoam magnitudinem crevisse: adeo *proavata*, ut ore non caperetur, notatur *Galenus*, *J. Camerarius*, *Zacutus Lusitanus*, *M. Donatus*.

Comexio. In plicibus tota adhaeret. In homine posterius *Comexio* necitur laryngi, & hyoidi, item faucibus & tonsillis. Inferius in medio ejus corpore ligamento valido & membranoso, ad robur & stabilitatem, item ad insertionem proprium musculorum: cujus extremitas *sternum* dicitur: nec alius ab hoc diversus reperitur funiculus. Hoc in plurimis *Obstetricens* natis adeo totam linguam alligat, ut divelli obfiteri: *cum* nec cum ungue (quod tamen periculosum, nec admittendum) aut *perniculata* chirurgi scalpello solcat, nec suctioni vel futuri loquela impedimento sit, & ut libere volvi atque moveri queat. Ceterum imperite onibus indifferenter infantibus intersecant, quum alioquin ex mille, quibus remansit, vix unus balbutiat; nisi manifeste linguae exteriorum functionem que inhibeat, tumque cavendum nec nervi pertransectum ledantur.

Tunica vestitur callosa in iis qui calidissima deglutiunt, *Tunica*, sed ordinaria, tenui, porosa, ut prompte si pores penetrant in linguam.

In exteriori linguae membrana, *cornua* quaedam fibrosa *Linguae cornua* considerat *Malgibus*, ex bove, in obtusiore *papillam*, quae *non* in basi *cono* similis, desinentia. Illorum nonnulla extremitate sua, in mucosa substantia immerguntur. Haec evidenter cava, locum dant subintranti nervae papillae. Sub hac membrana, eodem observante, est *glutinosa* quaedam substantia, alba superius, inferius subnigra, instar *crassioris retis* extensa, quae conspicua foramina habet singulis *cornibus* *retis* extensa, quae sequitur *nervosum* & *papillae* *Papillae* corpus subflavum & subalbum, membranae instar excurrentis, laeve qua carnem linguae spectat, exterius inaxuale, *papillae nervosae* miro ordine dispositas promens, quae in homine, bove, capra & ove sunt *triplices*: 1. *Graviores* capitulo rotundo, ad latera apicis linguae & ad basin quoque sitaetae, & in area superiori linguae quadrato ordine dispositae. Peculiare illis est, quod in basi propagine nervae habeant, cui adnascuntur. 2. *Copiosiores* à communi papillari corpore in medioerum altitudinem elevatae, ab extremo capite nervae propaggines ulterius emittentes, quae subintrant sinus dictos & eorum radices occurrunt. 3. *Graviores* aliae idem exordium sortitae & ad eandem altitudinem elevatae, quae conii figuram referentes, proprios sinus

Numerosa.

qui in mucosa substantia extant, subintrantes desinunt, versus extremam membranam. *Papilla* hee humana lingua numerotiores in vivente, ac spiritu turgide, *Fracassius* observatione, dum lingua existeret racemosa invicem coaliit se produunt. Omnibus eee animalibus insunt, vel in lingua, vel in palato, ut piscibus. In radice lingue eadem observavit *Whartonus*, quarum una quaelibet in medio *sinulam* foraminulo perforatam habet, ex quibus mucus exprimitur. In lingua Leonis vidit freta breviores esse.

Substantia.

Substantia lingue factenus à plerisque raro est peculiaris qualis nulla alia, interim mollis, laxa, rara & spongiosa, ad imbibendos sapos humore aliquo vinctos. In piscibus & nonnullis animalibus est ossa. Ad glandulosam substantiam, præsertim circa basin, magis accedere videtur, quam ad musculosam, unde glandulam voluit *Aranzius*. At musculum esse *Vesalius*, *Massius*, *Lindanius*, *Whartonus* asserunt. Consentit *Malpighius*, *Massius*, centrum enim lingue multiplici fibrarum genere consistere, longis, transversis & obliquis, quæ identidem invicem per superequitationem intertexe colliguntur, ita ut fiat velut teges. Ab apice ad ipsam usque basin distincte omnes fibrarum series demonstrat *Stenonius*.

Fibrae linguee triplices.

quæ in toto lingua corpore tantum triplices: *Exteriores* videntur, proximæque superficiæ proximæ fibræ rectum servant ductum secundum lingue longitudinem, reliquarum totum medium corpus occupantium duo tantum genera, unum quod à superiori lingue plano descendit, alterum quod à medio versus latera in homine recedit. Hæc duo genera à certis fibres disposita, se alternatim excipiunt, quarum singule vix nisi unam in crassitie fibræ continent, ita ut stratum super stratum videtur. Ipsum superius lingue planum, tunicam exteriorem inter & carnes carniū tendines servant clausos. Singulos substantiæ musculosa ita adumbrati.



Lingua ea musculis fit?

Lingua autem non esse musculum alii probant, cum fibræ unius generis esse proprie sic dictas musculorum non habeat, nec aliam partem moveat, sed ipsa moveret à musculis aliis. Alii addunt hanc rationem, quia alias fieret motus siquæ versus, & cauda musculi esset mobilis, caput immobili-

mobile. Sed hæc ratio falsa. Principium enim lingue est in laryngis *œcimia*, & quasi ex ossæ hyoidis ortum.

Vasa. Vasa duæ lingues sub lingua conspiciuntur, quæ *Essea* fecari solent in faucium affectibus, ramina dictæ ob colorem, ortæ à jugularibus externis. Hæc

Arterie duæ majusculæ comitantur à Carotidibus.

Nervi lingue infruuntur tam motoriis, quam sensicis, crassius par interiora præsertim, à septima conjugatione, quibus obstructis vel ad linguam non pertingentibus, gurgus deperditur ex observatione *Columbi*. *Tenuis* par per exteriora tunice lingue, à quarta conjugatione oritur, aliis tertia.

Distinguitur lingua in superficie media, in partem dextram & sinistram per *lineam* quandam *caudiam*, *Hippocrati* *mediam* dictam. Hinc Paralytica una pars potest pati, illa altera.

Musculi *Linguae proprii*, in ejus substantia desinentes, *Musculi* referentur ab Anatomis nonnullis sex, à quibusdam novem, ab aliis decem, ab aliis undecim, qui movent linguam sursum, deorsum, antrostrum, retrorsum, & in latera dextrorsam, sinistrorsum.

Primum par, quod in bobus est geminum carnosum & crassum, oritur ab externa facie appendicis styloidis, in homine gracile: *finitur* fibris transversis in utrumque lingue latus, *creta* medium.

Ufus, linguam introstrum ducere. Sed ob fibras intertextas linguam sursum levant, si alio agunt: sursum vero ad alterum tantum latus, si alteruter. Dicitur hoc par *styloglossum*.

Secundum par myloglossum dicitur, *ortum* à lateribus maxillæ inferioris, ad radices dentium molarium. *Inferitur* sub lingue basi in ligamentum lingue. Ad hyoidis os refert *Riolanus*, quod linguam non attingat. At satis est ad movendam linguam, si ligamento ejusdem affigatur.

Ufus, Uno agente lingua sursum oblique ducitur; utriusque, apice recta ad palatum & superiores dentes.

Tertium par oritur in interno ad medium mentum, unde genoglossum dicitur, *mesoglossum* *Hornio*, *finitur* in mediam fere linguam inferius. In basin hyoidis desigit *Veslingius*, unde ad ejusdem musculos refert. Et ob fibras diversas videtur actiones contrarias edere: Fibrarum enim maxima parte, quæ lingue radicem versus est, ad exortum tracta, lingua extra labia existerit; minima vero parte fibrarum agente, introstrum. Inscriptioes habet hoc par ac si plures essent musculi.

FIGURÆ EXPLICATIO.

Offis Hyoidis & Linguae musculos exprimit,
ex Casserio.

- AAA. Corpus maxillae inferioris.
BB. Corpus ossis Hyoidis.
CC. Primum par, sternohyoideus dictum.
D. Secundum parius musculus unus in situ, alter ex eo remotus.
EE. Tertium par in medio perforatum.
FF. Quartum par Coracobyoideus.
G. Quarta lingua musculorum parius musculus.
HH. Lingua papyryma in quod nervi inseruntur.
I. Quintum lingua musculorum parius musculus.
KK. Primum longus musculorum parius musculus.
LL. Communis Laryngis musculi, Sternohyoidei.
MM. Communis alii Laryngis musculi, Hyotyroidei.
NN. Cartilagineae asperae arteria.
OO. Musculus maxillae inferioris, Digastricus dictus.
PP. Processus styloideus portionis.

Quartum oritur carneum ex superiore & media regione ossis hyoidis, fuitur in medio, postquam productum est secundum linguam longitudinem. Dividitur alicubi obscure, ac si plures essent musculi.

Ufus est, linguam recta intro trahere adeoque eam deprimere. Dicitur vero bathoglossum, vel Ypiloglossum.

Quintum Ceratoglossum vocatur, quia oritur à superioribus cornubus hyoidis, & in linguam latera juxta radicem oblique inseritur.

Oritur interdum ab inferioribus cornubus, quando nimium altiora defunt, potissimum in mulieribus. Estque hoc par in bobus geminum.

Ufus est, linguam recta deorsum interiora versus movere, quando ambo agunt; si vero alteruter contrahitur, in latum movet dextrum vel sinistrum.

Ab aliis additur undecimus musculus, qui tamen musculi non est, siquidem fibris non constat carnosus; sed est caro ex plurimis glandulis & pinguedine ad radicem linguae sita, atque remotis dictis musculis apparet.

Ufus est, ut hac glandularum copia lingua madeat.

Diverse ab his sunt glandulae sublinguales dictae, quae utrinque ad linguam latera sitae, una seu ductus angulos salivae

Sublinguales glandulae.

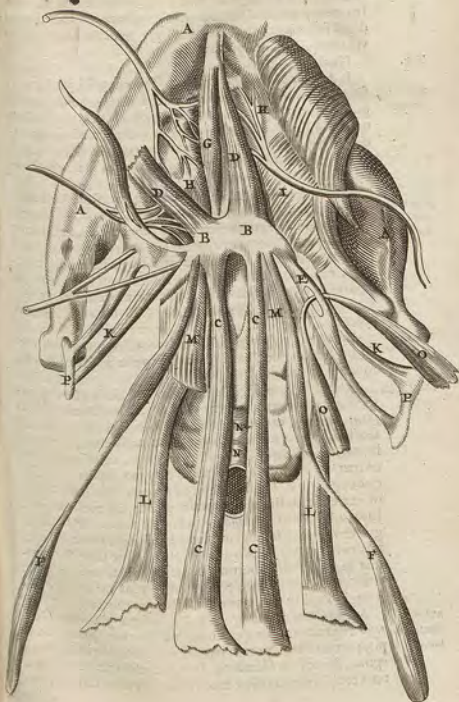

Ductus
91.

live excretorios obtinent, à *Stenonio* reuelatos. *Oriuntur* hi ductus intra ipsam glandulam exilibus rivulis & hinc sibi invicem paralleli, à lingua versus gingivam recedunt, ubi ad digiti fere distantiam à dentibus, per tunicam hiant, ostiis vix conspicuis, nisi premantur.

Vfus.

Vfus linguæ est:

Gustus
92.

I. Gustus esse instrumentum. Qua vero sui parte, non satis liquet. Non tunica, ut voluit *Galenus*, neque nervus gustatorius, ut quidam cum *Columbo*; sed vel ejus substantia, quod cum *Piccollamino* plerique hæcenus, vel ejus glandulosa circa radicem pars, quod *Wharston* placuit, vel papillæ nervæ, *Malpighii* vel denique nervorum filamenta *Carter* testis.

An sub-
stantia lin-
guæ extrin-
sica.

Substantiam negat *Malpighius*, quia 1. musculosa est caro. 2. Obstantibus involucris lapores non ita alte penetrare possunt carnem, ut eam moveant. 3. Fibrarum compositione motum potius quam peculiarem sensum ed indicatur. Sed si de extremitate linguæ cum *Aristotele* explicemus, quæ tenuis, nihil obstabit. Fibrarum internarum caro mollior sapores recipere poterit varios, pro vario illorum situ, & nervis ingerere. Musculorum externorum fibræ ad motum spectant.

Vsi mem-
brana.

Membrana pulpæ glandulosa circa radicem maxime verifactor. Sæpe tamen extrema linguæ parte sapores discernimus.

Vsi Papilla
nervosæ.

Papillas nervosæ eligit *Malpighius*, imprimis primi generis majores & nervis firmiter connexas. Confirmat *Eracofatus*, quia 1. eas omnia fere animalia habent. 2. In iis si scorsim linguæ non concurrente parenchymate, spidum liquorem infilles, illico gustus emicabit, licet contingit si ad frenum, veluti iners. Sed apice linguæ, sapores plerumque experimur. De nihilo non est *Lindani* conciliatio, quod in extremitate linguæ sit sensus gustus, in tota voluptas. Juvat observatio *Eracofati*: in linguæ radice, ubi plentius gustus voluptati indulgemus, quædam patent foramina quibus nervi veluti *saeculis* attenduntur. Hinc sæpe dum lingua succo alibili imbuatur, confestim quasi nos restaurari. Arescente vero lingua, papillarum cæcos meatulos contrahit. Papillæ tamen peculiare linguæ non sunt.

Vsi fila-
menta ner-
vorum.

Filamenta nervorum gustatoriorum inter præcipua *Carter* reputantur, per quæ anima tot saporum species percipit, quot modis corporum terrestrium particulae in linguam agunt, & movent filamenta. Ita rigidas salis particulas aggratas & ab invicem salivæ motu separatas, poros linguæ pur-

etiam & non inflexas ingredi. Acidæ aquæ particulas in eodem ex obliquo influere, tenuissimas particulas incidendo, quæ tamen in crassiores impingentes inflectuntur. Illas quibus aqua communis constat, nullas linguæ partes incidentes, nec altius in poros illabentes, molliet eam solum allabere. Aquæ vitæ particulas omnium altissime penetrare, motuque celerrimo concitari. Particulas crassas & unitas, adeoque poris destitutas, quia à saliva separari nequeunt, nec poros linguæ subire nec filamenta gustus assequi, adeoque insipida esse, & inepta ad nutritionem. Quomodo varîe salium figuræ vapores efficiant tradit *Gassendus*.

II. Loquelæ. Nam miraculo vicinum, quod juvenis ille Vesoplenis, de quo *Lindanius*, cui Turcæ linguam radicatus exciderant, vehementi terrore voce articulata sit locutus. Salmuri alius ex variolis totam expuît sine vocis defectu.

III. Masticationem adjuvare, dum cibos hinc inde volvit.

IV. Lambere. Variolis faciem defecdatam lambendo servavit nutritrix Hafnienis. Et Edoardi Regis Anglorum venenata vulnera uxor Eleonora lingua sua curavit.

Ex quibus apparet conferre linguam non absolutè ad esse vitæ, sed ad bene esse: partem enim ejus abscindi posse sine vitæ aut valetudinis noxa expertus est post *Galenum*, *Zacutus*, *Walavi*, alii. *Lapides* sub lingua generatos usum loquelæ, donec exciderantur, intercepisse notarunt *Abencobar*, *Foubertus*, *Forestus*, talisque Patavii exemptos olim meminî, sequè vidissè refert *Blasius*.

Mm 5

ANA-

ANATOMIÆ BARTHOLINIANÆ

LIBER IV.

DE

ARTUBUS.

Artus
quid ?

Cor in hoc
libro agen-
dam etiam
de musculis
capitis, cer-
vicis, dor-
si, &c.

Ufus Mus-
culi.

Artuum nomine veniunt membra ex trunco exporrecta, superius MANUS, inferius PEDES. In quibus præcipue considerantur musculi, venæ, arterie, nervi & ossa. De quatuor posterioribus agemus in quatuor sequentibus libellis: DE MUSCULIS VERO ARTUUM in hoc libro, uti & de vicinarum partium, capitis, cervicis, thoracis, dor-^{si}, &c. musculis; non quod ad artus pertineant, sed quia in ordine secandi, ab Anatomico ante musculos artuum demonstrari non possunt.

De *Visu* Musculorum verorum seu Artuum nemo dubitavit cum *Galeno*, ossibus movendis inservire. Negat tamen *Jo. Couv. Stæternus* habere motum transcurrentem, aut movere ossa, quia nimis magna: Potius ne nudum & terribile simus skeleton, & ut corpore suo formæ elegantiam largiantur, ut non tantum ossa frigori facile obnoxia tegant, & suo calore foveant, sed & insignes illas cavitates thoracis & abdominis circumdant, incluâ viscera ab externa injuria defendant: denique ut ossa etiam suis tendinibus aliquatenus cohaerant. Ossa vero à spiritibus inditis immediate moveri, flecti, extendi, circumgyri, &c. Sed secundarii hi sunt usus, ad quos tanto apparatus diversifusorum musculorum partibus affixorum non erat. Illis ossa moveri mechanicè demonstratur, sicut affixo vine trabes moverentur, ita tensio his & laxatio. Notum est magnam molem rectè minori atollî. Quidni magnis & vatis musculis? Præterea, ossa immobilia sunt per se, quocumque spiritu externo inter-

ferentur.

ferentur. Nec mollia sunt, ut ab interioribus commoveantur. Vulnerato, corrupto vel reciso musculo majusculo, ossa à motu cessant, quanquam in robustis satis spirituum affluat. Propior vero est *Petr. Pettus*, cui musculorum *funis* est, non simpliciter motum animale efficere, quia insecta eis carent, sed varietatem motuum & robur efficere; ob instrumentorum enim varietatem spiritus variare & se dividere ad varios motus. Hinc 1. membris, quæ plures motus differentias debent habere, plures musculos inferi. 2. robusta membra & animalia robustiores fortiri musculos.

C A P. I.

DE MANU IN GENERE ET DE UNGUIBUS.

MANUS *Aristoteli* est organum organorum, quo homo *Manu* n- alias nudus & infermis donatur, ne brutis inferior sit, *sus*, aut ab iis vincatur; sed vincat, dum arma parat, aliasque instrumenta sibi necessaria. Quare fecit quam bruta, rationem & manum homo accepit: & hæc quidem illius minima est.

Est autem MANUS ex veterum *Hippocratis* & *Galeni* *Manus* significatione pars à summo humero, usque ad digitorum quid ? extremitates, diciturque summa manus.

Et dividitur in brachium & manum strictè sic dictam seu *Manu* in *parvis* di- extremam. *visu*.

Brachium rursum dividitur in humerum sive brachium strictè sumptum & cubitum.

Brachium in specie sumptum est pars à summo humero usque ad cubiti flexuram.

Cubitus est pars à flexura cubiti usque ad carpum.

Manus extrema dividitur in brachiale vel carpum, quæ est pars inter cubitum & palmam; in *postbrachiale* vel metacarpum, quæ est pars inter carpum & digitorum initium; & in *digitos*. Postbrachialis pars interna, dicitur *vola manus* & *palmæ*, pars externa, *dorsum manus*.

Digiti plures dati sunt, ut melius fieret manus actio, quæ *Plures di-* est apprehensio: ut etiam minima comprehenderemus, *giti cur da-* quod duobus sit digitis, & alias item multiformes figuras, *11 ?* & quia omnia una manu comprehendi non possunt, dox *Manu a-* sunt *visu*.

font create, ut ad se invicem inclinantes, auxilium mutuum præstarent.

Dextra vero manus agilior ut plurimum & ad motum promptior est, non ob causas, quas alii pueriliter citant, sed 1. quia in dextro latere homini est vena sine pari, quæ forte in ambidextris gemina est. 2. quia ossa graviora in scapulis humero, & tota manu dextra esse, alii habent pro certo & comperto; quod fieri potest ab impressione uberioris caloris in utero matris, cujus pars dextra calidior. Hinc docet *Aristoteles* natura potiorum esse manum dextram sinistram; & alibi, primum impetum vel principium motus esse in parte dextra; ut homo progressurus prius moveat pedem dextrum, avis volare volens, prius moveat alam dextram. 3. quia truncus arteriæ subclavius dexter amplior est, quam sinister, diligenter considerantibus contra *Riolanum*, quamquam non adeo magna sit differentia, nec esse debuerit. *Plato* omnes natura ambidextrus esse sentit, hominumque inscitia, inertiaque fieri, ut dextri tantum aut lævi fiant. At *Aristoteles* placet, ab ortus nostri primordiis dextram partem ferme sæpius calidiorum, & lævam validiorem, nisi ad eam consuetudine, exercitationeque multam, multum caloris spirituique quis traducat, ut ambidexter fiat.

Digitorum
numerus.

Digiti vero ob perfectam actionem quinque facti sunt, longitudine & crassitie differentes. Præter naturam est si vel digiti plane deficient, quod *Melita* vidi & *Florentia*, vel digitorum iustorum loco punctacula tantum quadam & mollia vestigia pæni magnitudine apparent, quod hic *Hafnia* nuper observavi.

Primus pollex dicitur, quia robore pollet, & unus opponitur quatuor reliquis in apprehensione, ideoque crassities est.

Secundus Index & demonstrator dicitur, quia ipso in indicando utimur.

Tertius longissimus & medius, *impudicus* dicitur, quia apud Medicos ejus usus est in locis fordidis & fetidis; neque annulus ornari solet.

De digitis
annulari
circu.

Quartus medicus item *annularis*, quod annulo aureo ante alios ornatur, ob communem, sed fallam & Anatomiam repugnantem nonnullorum opinionem, ac si vena ex corde ad hunc potissimum digitum accederet; Cor vero auro confortatur.

Quintus auricularis, minimus, quia eo ob parvitatem auris facilius expurgamus.

Appre-

Apprehensio ergo, quæ manus actio, vel uti alii indid- *Apprehensio*
criminatim loquuntur, usus est præcipuus, causa est so-
tius manus apta compositio. Præcipuum tamen hujus mo- *Manus*
tus organum est musculus: firmamentum ossa, quæ in *compositio*
digito quovis tria sunt, quorum inferior tanquam susti-
nens superiori semper majus est & robustius, & utrin-
que in juncturis cartilagine donatur, ubi humor unctio-
sus superfunditur ad humedationem & faciliorem mo-
tum.

Secundarius manuum usus est, erudite disserente *Ky-
pero*, facere ad meliorem incellum pondere & libramento,
imo ad celeritorem progressum, unde funambuli, qui-
bus pes latior vestigio, instrumentis oblongis se sublevant,
& celerius incidentes, manus hinc inde dependentes li-
brant.

Tactus quoque præcipue in manu viget, unde in vola
manus & extremis digitis elatas *rugas* spiritaliter ductas intus
condere *papillis nervæ* pro tactu obliervavit *microscopus*
Malpighius.

UNGUES exteriori ponuntur digitis, & etiam pedum *De ungui-*
extremitatibus: quorum pars summa alba, dicitur *radix* *On-*
guium, lanula candidans, & pellicula radici adnata.

Materia non est ex humoribus alimentariis, ut voluit
Æmilius Parisanus, *Plempius*, alique, sed ex excrementis
crassioribus, non quæ ex corde ascendunt, ut voluit *Rosa*
Anglica, aut ab arteriis, sed quæ ab ossibus, cartilaginibusve,
quod magnus *Hippocrates* asseruit.

Efficies, calor, qui ab anima dirigitur in hanc potius
quam illam corporis partem. Interim ab anima non sunt
ungues, ut contendunt *Parisanus*, *Plempius*, & *Senguerdus*,
quia in cacochymicis & phlegmaticis felicius cresunt, & in
denatis quoque post 25. annos. ex observatione *Paræi*. In
melancholico succo abundantibus, scabiolis, leprosis, crasso-
res vidi & longiores. Ungulas brutorum simulabantur in
senæ à *Lud. Poncebo* visio, quarum deformitatem in *Epytholis*
cum Nebucadnesare comparavi. In puero eadem crassi-
tie excrevit à me observate. Non nos moveat quod ob-
jectum, maxima in cornibus cochleisque colorum varietas,
ea enim non magis animam hic arguit, quam in mar-
more satis variegato. Nec crassities major in adultis quic-
quam probat, quæ à majori excrementorum crassitie de-
pendet.

Emis & Fusi

I. Digitorum extremitates mollissimas tueri, & muni-
men-

mentum duricie præbere, ut commodius, melius & facillius fiat apprehensio. Sic etiam in pedibus, ut in *Notione* resistere queant. Unde male olim in unguibus commodo loco collocandis Deos aberrasse dixit.

II. Ad ornamentum: nam lætos ungues tegimus.

III. Secundario ad fricandum, scalpendum & defendendum.

IV. Corpus humoribus superfluis & fuliginibus liberare.

V. Physiognomis & Medicis indicia vite & sanitatis præbere, qui passim videntur. Oneirocritica de iisdem ex Indorum, Perlarum & Aegyptiorum traditione habet *Achmetes* c. 74. 75.

Formam venarum ex accidentibus. Tabes ab ulcere pulmonum olim, etiam *Galeno* dicebatur *Inopia*: quia ut rescribit *Hollerius*, tabidi habent adnexos ungues, & absumunt omnia more lupi.

Figuram habent convexam nonnihil, ut se applicant ad digitos.

Substantiam habent mediocriter duram, ut resistant, sed tamen flexilem, ut cedant nonnihil, & non frangantur.

Pellucidi sunt, & ideo varie colorati: nam pro ratione carnis subjæctæ rubent, livent, &c. Hinc observare colorem unguium solent Medici, nam ungues, exempli gratia, cordis calore deficiente, pallescunt: mortis vicinis lividi & fufci; & frigidioribus temperamenti pallidiores sunt ungues, at quibus calor iustus est, rubescunt. Maculæ illæ albe quæ in unguibus interdum in adolescentia apparent, à calore vegeto proveniunt, qui delitescencia excrementa ad unguem protrudit & ab aliis separat, huic heterogeneis.

Connectuntur circa radicem *ligamento*. *Cutis* vero his extrinsecus circumnascitur, & caro subnascitur vel potius tendines musculorum ibi dilatati: unde exquisitus ibi sensus, & ex læsione magnus dolor.

Hæc breviter ratione compendii de unguibus.

Color unguium & inde desumpta signa.

Sensus unguium unde?

CAP. II.

DE MUSCULIS HUMERI seu BRACHII specialiter dicti.

Remotis partibus continentibus communibus, cuticula, cute, pinguedine, membrana carnea, &c. occurrunt MUSCULI, per quos motus fit, de quibus toto hoc libro agendum, commodo loco, secus ac *Hofmannus* visum, præsertim quia & utilis & necessaria est musculorum doctrina, ob Cauteria, vulnera, &c. & in reliquis partibus tractari non poterunt.

In genere vero de *actione* musculorum manus notandum, internos musculos potissimum flexionem facere, externos extensionem. Et musculos quidem totius manus internos & anteriores plures esse ac tortiores, quia flexio dignior est extensione.

Movetur HUMERUS varie, ideo musculos varios habet partim thoraci incumbentes, partim scapulae adnatos, &c.

Numerantur ab aliis septem, ab aliis octo, à *Casserio* novem. Brachium enim solum movere dicuntur duo musculi:

Deltoides & *supraspinatus*; deorsum duo, *anterior* & *posterior*; retrorsum tres, *infra-spinatus*, *subscapularis* & *musculus transversus brevis*. Circularem vero motum fieri putant ab omnibus successive agentibus, at alii circumagi volunt brachium ab infra-spinato, supra-spinato & subscapulari. Sed in recensendo nos ordinem sectionis servabimus.

Primus PECTORALIS dicitur, quia pectus vel thoracis anteriorem partem occupat, magnus & carnosus, quem *Galenus* in tres vel quatuor dividi posse censuit.

Oritur ex ossæ pectoris fere toto, & annexis cartilaginibus, ubi parum tendinosus est parte claviculae & costis veris quinta, sexta & septima, *implantatur* tendine brevi, lato, nervoso & robusto in os humeri, inter Deltoidem & bicipitem.

Ufus est, brachium pectori admoveere, & prout fibræ contrahuntur magis ad superiora vel inferiora, vel recta, ita etiam inclinat. Hic musculus est, qui patitur in tormento, quod Itali vocant *tratto de corda*. Valde enim dilabitur & divellitur, quando brachia retro trahuntur.

Secundus dicitur DELTOIDES à figurâ GRÆCÆ literæ Δ, item

Musculi humeri quæ?

item *triangularis humeralis*, qui carnosus est & permanens humerique capiti insertitur.

Oritur ex claviculae media parte, scapulam spectans & ex summo humero. *Inferitur* in medio humeri, carnosus quidem sine, in quo tamen robustus tendo later. Unum hunc musculum dividit *Stenonius* in duodecim musculos inter se unitos & compositos, sicut in bicipiti duo simplices

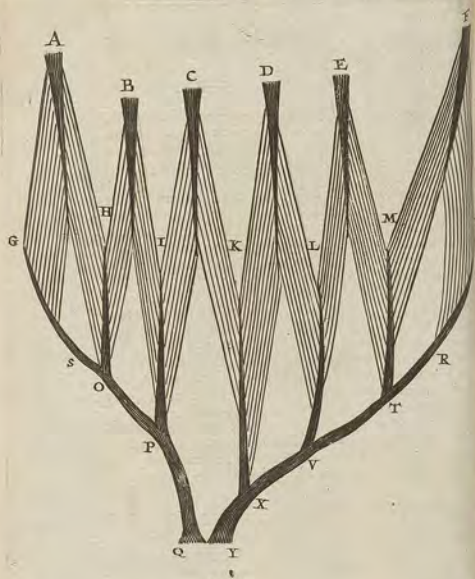

Ufus est, brachium fursum tollere. In hujus media parte *Locus fontis* solebant antiqui *fontanellas* facere; alii vero in exteriori *tumelle* in parte ejusdem musculi: sed relictus fit in interstitio inter *brachio*.

Deltoidem & bicipitem, uti docetur in *tractatu Cassi Bartholini* Parentis de *Cauteris*, quia 1. ibi est vena *Cephalica*.

2. Est inter musculum & musculum. 3. Optime ab aegro videri tractarique potest. *Locus* autem exacte invenitur infra humeri articulum, per quatuor aut quinque digitos transversos, ubi flectendo brachium percipitur digitis interstitium musculorum duorum, & sublato brachio in obsequio levi concavitate circumscribitur, ut advertunt *Claudius Solenander*. *Ex. Ferrara* mensuram quatuor digitorum sumit à cubito brachii incipiendo, & fursum procedendo.

Vide quoque *Glandorpium*.

Tertius *LATISSIMUS* est & totum fere dorsum cum suo compari tegit. Dicitur *ANISCALPTOR*, quia brachium retro deorsum trahit.

Oritur principio membranoso & latissimo, à vertebra *Ufus* spinæ apicibus, ab osse sacro ilioque usque sextam thoracis vertebra: *inferitur* inter pectoralem & rotundum valido, brevi ac lato tendine. *Figura* est triangulari.

Fallopis ex *Galeno* contra *Velesium*, docet hunc musculum quasi novo sed minimo principio donari, dum ex scapularum angulo inferiori plurimas carnosas fibras recipit. Hic quia amplam principium habet, diversasque ideo fibras, prout variz contrahuntur, ita vel versus superiora magis, vel versus inferiora humerus deprimitur. Quia vero angulum scapulae inferiorem quoque pertransit, leviter quoque eandem cum humero detrahit.

Quartus dicitur *ROTUNDUS MAJOR*, estque oblique situs parte postica sub axilla, carnosus, crassus, & alius terrior.

Oritur carnosus à costa inferiore scapulae, & nonnihil ascendens tendine suo brevi, lato validoque, *implentatur* cum pectorali, in humeri partem superiorem & inferiorem.

Ufus est, brachium retro deorsum trahere, & *Deltoidi* contrariari.

Quintus brevis est & rotundus, totus carnosus, qui initio acuto ex infimo scapulae angulo *pulsulatus*; postea magis magisque crassescit ad medium usque ventrem, inde sensim gracilescens, acuto hinc *fiuntur* in ligamentum, quo humeri caput obvolutum est.

Situm habet obliquum, diciturque aliis *TRANSVERSUS* musculus *BREVIOR*, aliis *rotundus minor*. Et est octavus *Fallopis*: quem musculum alii putarunt esse portionem quandam quarti. N n Sextus

FIGURÆ EXPLICATIO.

Hæc Tabula omnes corporis Musculos ab Auctore descriptos, qui ab anteriore parte conspici possunt, exhibet.

AA. Musculus colli Longi disti.
 B. Scalenus muscular.
 C. Massoideus musculus caput flexiens.
 d. d. Venter colli.
 E. Levator scapulae.
 FF. Claviculae.
 GG. Os sternum.
 H. Acromion Humeri.
 II. Musculus subclavius.
 K. Procoracalis.
 L. Deltoideus.
 MM. Biceps.
 N. Perforatus.
 O. Serratus minor.
 PP. Serratus major.
 qqqq. Musculi intercostales.
 RRRR. Brachialis in vtroque brachio ab utraque parte bicipitis consistens.
 S. S. Brachionum extensorum pri-

mas seu Longus.
 TT. Musculus radii pronator Rectus.
 V. Radius pronator quadratus.
 W. Supinator radii primus.
 X. Carpi flexor primus seu externus.
 Y. Musculus palmaris.
 Z. Carpi flexor alter seu Internus.
 a. Os radii.
 β. Os cubiti.
 δ. Ligamentum cubiti radii conjunctionis.
 Γ. Musculus digitorum flexor sublimis seu Perforatus.
 O. Profundus hinc sublimis seu Perforatus.
 111. Musculi lumborales.
 ζ. Flexor pollicis.
 κ. N. Pollicem adductores musculi

Sequentes characteres inferiunt Musculis demonstrandis qui à lumborum regione ad extremum usque pedem antierius excurrunt.

A. Musculus Vobas seu Lumbaris.
 B. Iliacus.
 C. Obturator internus.
 D D D. Triceps.
 E. Ilioides.
 FF. Reflexus in situ, sed in femore dextro à sine sua dependens.
 GG. Vastus internus.
 H. Vastus Externus, qui in femore dextro dependet separatus.
 II. Membranosus, seu fascia lata.
 K. K. Croceni.
 LL. Longus, scilicet, seu Sartorius.

MM. Crurii.
 NN. Tibialis anterior.
 O. Peroneus biceps.
 PP. Quatuor pedis digitorum extensorum musculi.
 Q. Pollicem extendens muscular.
 R. Gastrocnemius.
 vvvv. Musculi interossei.
 S. Ligamentum transversum pedis.
 T. Tibia.
 V. Fibula.
 X. Patella.



Sextus **INFRASPINATUS** dicitur, item *super scapularis inferior*, quia scapulæ partem externam & gibbam totam tegit, cujus etiã formam habet: angustior vero factus, tendine lato brevique ligamento humero inseritur.

Putatur brachium ad exteriora circumagere retrorsum. *Ufus.*

Septimus **SUPRASPINATUS**, item *super scapularis superior*, aliis *rotundus minor*, supra axillam carnosus & oblongus implet cavitatem inter costam scapulæ superiorem, & ejuſdem spinam, è qua nascitur.

Inseritur vero tendine lato & valido cervici humeri ad articuli ligamentum, articulum primum supervectus.

Hujus *Ufus* idem putatur, qui prioris: aliis sursum cum Deltoidæ movere.

Octavus, **SUBSCAPULARIS** dicitur, seu *immersus*, carnosus valde inter scapulam & costas habitat, & occupat partem internam scapulæ, inseritur vero lato tendine in humeri secundum ligamentum interne.

Ufus, brachium introrsum circumagere.

Nonus. Noni musculi inventio *Arantio* & *Placentino* dobetur, estque in anteriori brachio, **PERFORATUS** dicitur.

Oritur à Coracoide processu Scapulæ, inde *Coracoideus* sive *Coracobrachialis* dicitur *Riolano*; inseritur in internum humerum circa medium, juxta tendinem Deltoidis. Principium habet nerveum & breve, oblongum ventrem satis corpulentum, & robustum tendinem. Venter ejus perforatus est, & transitum nervi largitur, qui ad cubiti musculos distribuuntur. Hunc musculum alii sãtem musculofam portionem bicipitis vocarunt,

Utilem ad brachium scapulæ processui adducendum, sive antrorsum supra pectus atrahendum.

CAP. III.

DE MUSCULIS SCAPULÆ, seu
HOMOPLATÆ.

Quia movetur SCAPULA antrorsum, retrorsum, sursum & deorsum; ideo quatuor accepit musculos, quibus tamen alii duos addunt. Serratum majorem & digastricum. *Error alii.* Sed male. Nam hic est ossis hyoidis, ille vero thoracis *pro-*
trium.

I. Dicitur **SERRATUS MINOR**, estque musculo pectorali substratus.

Oritur à costis superioribus quatuor, excepta prima, & sur-

fursum oblique ascendens, sine partim carneo, partim tendineo, juxta processum anconiformem scapulae inseritur.

Ufus antrotrium ad thoracem adducere.

II. *Galeus TRAPEZIUS* dicitur: aliis *cucullaris* ob figuram, quod refert cucullam Monachorum religiosorum. Nam autem musculus ille primis parentibus impositus sit tanquam testera vitae religiose, sicut conjicit *Riolanus*, non credo, quia & alii Religiosi sine cucullo, & cum hoc plurimum minus religiosi, sive professionem sive mores spectes. Impositum autem hoc nomen musculo à Medicis Christianis ad similitudinem tegminis Monachalis.

Oritur carneo & tenuis ab occipite. Unde ad octavam thoracis vertebrae descendit, indeque ut & ab occipite sensim attenuatus, spinæ, scapulae summo, humero & claviculae inseritur.

Sed ob varium ortum, variisque fibras

varie movet scapulam; fursum, oblique ob fibras oblique ab occipite ad omoplatam descendentes, quod frustra nobis negat *Riolanus*, deorsum ob fibrarum ductum ab octava dorsii vertebra ascendendum, & recta ad dorsum, ob fibras rectas in medio musculi ad scapulam protensas.

III. *RHOMBOIDES* à figura quadrilatera, sub cucullari situs, tenuis & latus.

Oritur à tribus inferioribus colli & tribus superioribus thoracis vertebrae, eademque latitudine basi scapulae inseritur.

Ufus est, non nihil oblique fursum ad posteriora trahere.

IV. *LEVATOR*, aliis *Patientia* musculus, quia elevat scapulam, quibus non ex voto res succedunt, supra claviculari est.

Oritur à vertebrae colli quinque transversis processibus, variis principiis (unde plures videri possunt) quæ mox coeunt: & *inseitur* sit in angulo scapulae altiori & inferiori, lato & carneo tendine. Ufus est, antrotrium trahere & attollere scapulam cum humero.

His musculis scapula per se, & brachium per accedens movetur; sicut scapula per accedens à brachii musculis.

DE MUSCULIS THORACIS, seu RESPIRATIONIS.

Respirationi inserviunt plurimi musculi: ut diaphragma, omnes intercostales, aliqui abdominis, de quibus lib. I. & 2. actum, &

THORACIS proprii, qui recensentur utrinque sex; quibus tamen addit *Fallopis* tres in cervice; qui *Fesalio* sunt partes musculorum cervicem & dorsum occupantium.

Proprii thoracis musculi thoraci adnati sunt: duo parte anteriore, *subclavius* & *triangularis*; Latera occupat *ferratus major*; reliqui in postica sunt parte, nempe *ferratus Posticus* uterque. & *sacrolumbus*.

I. *SUBCLAVIUS*, eo quod sub clavicula situs sit, spacium replet inter claviculari & primam costam. *Platerus* inter intercostales numerat.

Oritur carnosus à parte interiore & inferiore claviculae: *Inseitur* carnosus in partem superiorem primæ costæ, quam fursum & extrorsum trahit. Et hic est primus musculus, qui thoracem dilatat seu distendit. Huic contrarium usum assignat *Spigelius*, claviculari nimirum deorsum trahere, quæ per se tamen immobilis, quare & contrarium illi ortum, contrariam inflectionem adscribit.

II. *SERRATUS MAJOR* magnus est, latus & undique carnosus, cum abdominis obliquo descendente serratam compagem efficit.

Oritur carnosus ex basi interna scapulae. *Riolanus* originem altiore observavit à costis duabus superius usque ad claviculari, quæ costæ videntur immobiles. *Porrigitur* tendine quinque inaequalibus extremis ad costas quinque veras, nonnuncquam & ad spurias duas, quas attollit. Contrarium huic usum quoque adscribit *Spigelius* & *Veslingius*, quare reliqua quoque contraria, ortus, infertio.

III. *SERRATUS POSTICUS SUPERIOR*, minor, sub Rhomboide in dorso inter utramque scapulam habitat.

Oritur à spinis colli inferioribus, & prima dorsii, membranosus: *inseitur* quatuor superiorum collarum tribus intervallis, tripartitus: & eas costas fursum trahit.

IV. *SERRATUS POSTICUS INFERIOR*, major, est membranosus & latus fere in dorso medio, sub musculo latissimo seu anisalpatore, à spinis vertebrae dorsii inferiorum ortus.

tus. *Inferitur* ad costarum inferiorum quartum intervalla, veluti in digitos divitis. *Ufus*, thoracis partem inferiorem dilatare.

V. Præcedenti subternitur, & aliis putatur communis esse tam dorso quam thoraci. Dicitur *SACKORUMBUS*, quia *oritur* ab ossis sacri posteriore parte, & lumborum spinis, carnosus interius, exterius nervosus. *Inferitur* costis inferioribus duplici tendine, uno extus validiore, alio intus. Non facile separatur à longissimo isto dorso musculo, ut videri possit ejus particula. *Ufus Veslingio* est thoracem confringere. *Spigelius* nobiscum statuit, qui uno continuoque principio cum dorso longissimo enascitur, thoracem extendere & erigere.

VI. *TRIANGULARIS*, parvus est & subtilis, in macilentis vix carnosus, intra sub sterno latitat, ex cuius parte inferiori *ortum* habet. Unde *Sterni* musculus commode appellari potest. *Inferitur* oblique cartilaginibus inferioribus, quas adducit, & thoracem confringit. Portionem est: musculorum intercostalium minorum credit *Marchettus*, à quibus absque dilaceratione separari non possit.

C A P. V.

DE MUSCULIS CAPITIS.

MOVETUR CAPUT, vel secundario ad cervicis motum à cervicis muscularis; vel primario supra primam vertebra, cui immediate & archæ jungitur, antrosum & retrosum flectendo; supra secundæ vertebrae densiformem processum, cui occipit insitit & firmiter necitur, veluti axin circumducitur, qui motus fit novem musculorum paribus.

Primum par longam & crassam, dictum nonnullis *Splenium* est, vertebis utriusque insitatur. *Oritur* duplici principio, uno à spinis vertebraarum thoracis superiorum, altero à quinque spinis inferioribus vertebraarum colli, à quibus fertur ad medium occipitis, lateraliter vero antequam finem attingat, tendinem unum validum, aliquando etiam duplicem; processui transversio secundæ vertebrae colli donare notat *Marchettus*. *Ufus* est, caput ad posteriora recta trahere. Si vero alteruter tantum agit, circulariter in latum motus fieri putatur.

Secundum implicatum & complexum est atque dicitur. Videtur quasi ex tribus muscularis consistere: principia varia habet.

habet, ad optimam cervicis, primam, tertiam, quartam thoracis vertebra, variaque ratione in occiput implantatur.

De Splenii & Complexi fibris notat *Riolanus*, & deccursum intersectas esse & dispositas ad utriusque musculi robur.

Tertium par sub secundo pari situm est, *parvum* & crassum. quod *Vesalius* voluit prioris musculi quartam partem esse. *Inferitur* in processum mammillaris posteriorum vertebraarum. *Ufus* est, caput retrorsum leviter ducere; & si alteruter agat, retrorsum ad latum.

Quartum dicitur *retrosum majus*, parvum, carnosum & gracile. *Oritur* à secunda colli vertebra, *desinit* in medium occiput.

Quintum rectum minus sub priori pari latet. *Ortus* est à prima vertebra colli, insertio & *usus* est, ut tertii & quarti.

Sextum obliquum superius adhuc subtus latet. *Oritur* quibusdam è medio occipitis, & deorsum descendens *inferitur* transversim in apices processuum vertebraarum colli. Aliis non male, ut *Veslingio*, *oritur* à primæ vertebrae processu, desinitque in occiput juxta latum externum rectorum.

Septimum Obliquum inferius à secunda colli vertebra *ortum*, processui transversio primæ vertebrae *inferitur*.

Vfus utriusque obliqui est circumagere ad latera caput: *Octavum Mastoïdes*, parte anteriori colli, longum & teres, *oritur* fere duplex à sterni & claviculæ summa parte, *inferitur* sine carno & crasso in mammillarem processum. *Vfus*, caput flectere.

Nonum par Fallopii addit, sub gula in anteriore colli parte, adiacens primo cervicis pari. *Oritur* nervosum à ligamentis vertebraarum cervicis; *inferitur* in basin capitis, quod pariter cum priori flectit.

C A P. VI.

DE MUSCULIS CERVICIS,
seu COLLI.

MUSCULI COLLI utriusque *quatuor* sunt. Duo primi flectunt, duo reliqui extendunt.

I. *LONGI* *dua* sub esophago latitant, à quinta thoracis vertebra principium fumentes carneum & acutum, ascendunt in primæ vertebrae processum extuberantem acuto tendine, aliquando & occipiti prope magnum ejus foramen *inferuntur*.

Vfus est, cervicem recta anteriora versus flectere, & una caput: si vero unus agat, in laeva flectit.

His flexoribus duos alios addit *Vestigijs*, dictos *Breves*. Sed iudice *Marchetto*, sunt continuationes potius predictorum.

II. *SCALENI*, qui quibusdam thoracis musculi sunt, habentque foramen peculiare, per quod in brachia venæ, arteriæ & nervi cervicales exeunt. *Orionitur* carnosii ad colli latus a prima costa; *infrantur* interne in vertebrae plerumque omnes colli, earumque præcipue processus transversos.

III. *TRANSVERSALES* duo in dorso siti, *orionitur* a sex vertebrae thoracis, superioribus, exterius: *infrantur* exterius in omnes vertebrae cervicis transversos processus. Inter hos vero nervi exeunt. *Vfus* est, extendere vel in posteriora flectere, at si unus agat, oblique movere.

IV. *SPINATI* duo, inter spinas totam cervicem occupant, suntque longi & ampli. *Orionitur* a quinto inferiori vertebrae colli, septemque thoracis. In parte inferiori spinæ secundæ vertebrae partem valide *implantantur*. *Vfus*, ut tertii partis.

C A P. VII.

DE MUSCULIS DORSI,
& LUMBORUM.

MOVETUR SPINA DORSI antroorsum, retrorsum, ad latera, & circulariter. Atque in his tribus infinitos motus dorso videre licet. Nam omnibus vertebis offeruntur tendines, ac si plures & infiniti essent musculi, quos tamen tendines Anatomici multi ad unum musculum referunt magnam, dicuntque unum musculum habere multos tendines. Communiter vero quatuor paria dorsi constituant: ubi notandum, si alteruter agat, spinam in latus moveri, si totum par, flecti vel extendi.

Primum par *QUADRATUM* appellatur, *adhaerent* processibus transversis vertebrae lumborum, *ortum* interius ab osibus ilio & sacro, latum & carnosum. *Riolanus* ab apophysibus transversis duarum vertebrae inferiorum dorsi, & ultima costa mavult educere, ut possit cum musculis obliquis descendentibus & rectis agitare & movere antroorsum compagem osium illi. Cæterum quum ista hypothesis adhuc sit incerta, & ipsomet fatente cum *Cajo* de flexu lumborum & compaginis res sit accipienda, ex nostra potius

ori-

origine huius musculi est *Vfus*, lumborum vertebrae flectere.

Secundum *LONGISSIMUM*, *oritur* acuto & valido tendine exterius tendinco, intus carneo, ab extremo ossis sacri, lumborum vertebrae, & ossis ilium, eodem cum Sacrolumbi principio, quo cum fere confunditur, donec in progressu juxta infimam dorsi vertebrae ab illo separetur. Jungitur vero deinde transversis singulis lumbalium vertebrae ac dorsi processibus, quibus tendines largitur velut *anulus* quædam, tandemque definit modo in primam vertebrae thoracis, modo ad processus mammillares prope os temporum. *Vfus*, thoracem, lumbos, & eorum vertebrae, extendere.

Tertium huic subiectum est, quod *SACRUM* appellatur, quia ab ossæ sacro posterius *oritur*, carnosum, & in duodecimæ vertebrae thoracis spinam, aliis etiam in lumbalium vertebrae spinas obliquoque processus, variis tendinibus *fnitur*. *Vfus* ut prioris.

Quartum *SEMISPINATUM*, *ortum* ubi præcedens definit, omnes vertebrae thoracis spinas amplectitur, tendinoseque largitur, & *desinit* in spinam primæ thoracis vertebrae. *Vfus*, thoracem erigere.

Si omnes octo agant, dorsum rectum detinent, & hominem quasi sustentant. Nec ulli præter hos aut in superioribus explicatos, lumborum sunt musculi, antehac cogniti, quos vel prætermiserimus, ut obijcit *Riolanus*, vel ignoraverimus.

Vertebrales omnes musculi ita in ordinem rediguntur: *Vertebrales notius*: Est vero illi vertebralis musculus, cujus utraque extremitas vertebrae continua est; estque vel *Rectus*, vel *Obliquus*.

Rectus, cujus utraque extremitas est in eadem linea spinali medullæ parallela; hincque vel *Medius*, cujus utraque extremitas continuatur mediis processibus, seu spinis vertebrae; vel *Lateralis*, cujus utraque extremitas continuatur lateraliibus seu transversis processibus vertebrae. Ad medios spectant *Spinati*, ad laterales *Transversæ*.

Obliquus, cujus extremitates sunt in duabus lineis spinali medullæ parallelis. Est vel ad *Medio Recedens*, cujus extremitas superior in processibus lateraliibus est, hujus generis est pars *Splenii* inferior: vel ad *Medium Vergens*, cujus extremitas inferior in processibus lateraliibus est. Huc spectat *Longi* in collo secunda pars, & omnes illi qui a spina colli secunda ad os sacrum usque inmediate vertebrae utrinque

N a 5 incum-

FIGURÆ EXPLICATIO.

Aliquot mufculos, qui à posteriore corporis parte primum fe offerunt, tradit.

- aa. Mufculi capitis Complexi.
 BB. Splenii.
 CC. Levator feapulae uterque.
 D. Trapezius feu Cucullaris è fitu.
 E. Smapfipinatus.
 F. Infrefpinatus.
 G. Rotunda major.
 h. Rotunda minor.
 II. Rhomboides.
 KK. Dorsi latiffimus.
 L. Serratus pofticus fuperior.
 M. Serratus pofticus inferior.
 NN. Dorsi longiffimus.
 OO. Sacrofpinatus.
 P. Quadratus.
 Q. Sacri dorsi mufculus.
 R. Brachium excident mufculus, Longus dillus.
 S. Alter extensor, Biceps.
 TT. Supinator brachii alter, Anteriori oftro, primum vide Tab. feq.
 V. Capii extenfor, primus, alibi bicorais, hinc dependens.
 W. Capii extenfor alter.
 XXX. Extenfores binii digitorum.
 Z. Apophyfis humeri externa.
 Δ. Deltoides.
 Γ. Brachialis.

Sequentes Charaeter inferiorum artuum mufculos demonftrant.

- A. Gluteus major exte fitus.
 B. Gluteus medius in fitu.
 C. Pyeriformis dillus mufculus.
 D. Obturator Internus, alias Mafpupialis.
 EE. Flektor tibiae Biceps.
 FF. Semimembraofus.
 gg. Seminevofus.
 hh. Gracilis.
 III. Triceps feuftrilatis.
 K. Poffus extenfor.
 ΔΔ. Triceps in dextra latere.
 LL. Popliteus.
 MM. Gastrocnemii duo, qui in feufyro latere in fitu, in dextro è fitu remoti funt.
 NN. Seleni mufcalis.
 O. Plantaris.



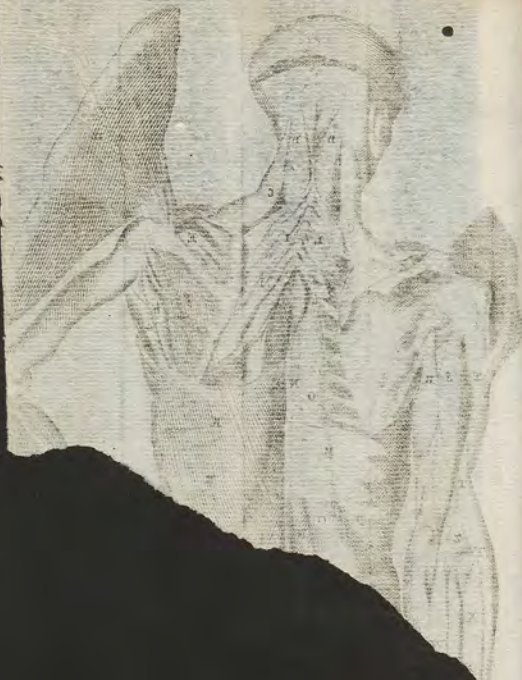

incumbat, quibus *Semispinati* nomen recte imponitur. Fere omnibus his commune esse *Stenonius* monet, ut una vertebra superior à pluribus vertebra inferioribus musculos accipiat, & una vertebra inferior in plures superiores vertebra musculos mittat.

CAP. VIII.

DE MUSCULIS CUBITI,
ET RADII.

MUSCULI CUBITI ordine sectionis arbitrario sequuntur. *Ordo in se-*
ctorem tamen monemus, non demonstrandos statim post hos radii, sed omnium ultimo; post cubiti vero musculos, digitorum, pollicis & carpi, quia horum musculis demonstratis remotisque, commodius musculorum radii insertiones discernantur. Alioquin demonstrationem musculorum cubiti & Radii potest proxime excipere brachium, ordine cuius arbitrario.
Hinc.

Musculi cubiti *quatuor* sunt, & **RADII** totidem. Duo cubiti flexores sunt, ut *biceps & brachialis*. Duo extensores, *longus & brevis*.

Duo radii pronatores sunt, *rotundus & quadratus*, & duo supinatores, *longior & brevior*.

Cubiti namque proprius motus est flexio & extensio. Radius vero manum totam pronam vel supinam facit.

CUBITI primus dicitur **BICEPS**, ob duplex ejus *initium* distinctum, quod est à scapula, alterum tendineum & teres, à superiore supercilio acetabuli, alterum latius minusque tendineum à processu ancoriformi. *Inferius* vero in radii caput, & corpore suo brachii internam sedem occupat. Huius tendo est, qui in venæ sectione caveri debet.

Hunc musculum ex duobus componit *Stenonius*, ita sibi mutuo appositis, ut tendines inferiores unum tendinem constituent intra carnes reconditum, tendines vero superiores carnem intra se continent. Deinde notat idem *Stenonius*, quod carnium hic ea sit longitudo, ut diagonales breviores semper obtusos cum oppositis tendinibus constituent angulos.

Secundus sub hoc latens, ipsique ossi superstratus brevior, **BRACHIÆUS**, totus carnosus, precedenti minor, *oritur* ab osse brachii medio, & anterius *inseritur* in cubiti, radii principium commune, articuli que ligamentum.

Tertius **EXTENDENS** primus est & **LONGUS**, *oritur* du-

plici

FIGURARUM EXPLICATIO

Ex Stenonio.

FIGURA I.

Gastrocnemii.

- A. Extremitas superior.
 H. Extremitas inferior.
 G D. Superficies interior.
 ABFE, HGCD. Trapezia tendinum.
 BFGC. Parallelogrammum carniū.

FIGURA II.

Bicipitis musculi.

- E. H. Est planum ordinum.
 E. Extremitas superior.
 H. Inferior.

FIGURA III.

Musculi Semimembranosi.

- ABFE. Superioris tendinis trapezium.
 HGCD. Inferioris trapezium.

plici principio à scapula: costa humilioris, finitur carnosus in olecranon.

Quartus EXTENDENS secundus & BREVIS, oritur ab humeri cervice, posterius miscetur cum præcedente, & humeri os occupat, desinit vero in illam olecrani partem cui innititur.

Quintum addit Casserius tertium extendentem, qui aliis est portio quarti musculi, at ipsi distinctus musculus, ut & Anatomicis posterioribus. *Riol. & Vesting. Anconæum* vocant. Ille vero portionem *Brachii* sui externi esse vult, quia arcte illius extremitati carnosæ interdum coheret, & respondere *popliteo*, ut servetur pedis & manus æqualitas. *Pallulat* ex poste-

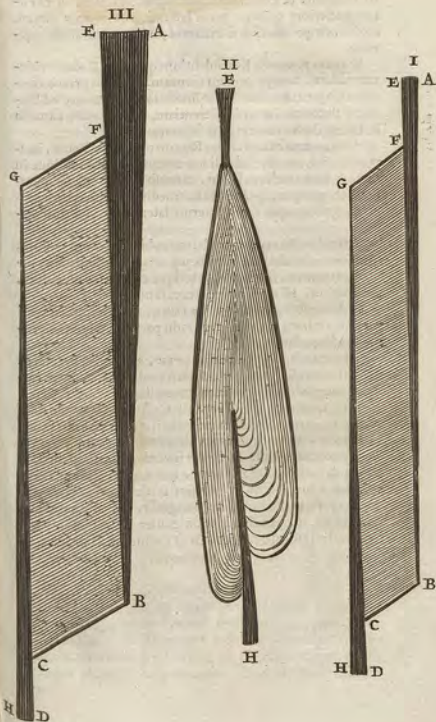

posteriori extremitate humeri, iuxta finem cubiti & tertii musculi, & cubiti articulum prætergressus, in os cubiti posteriore quoque parte laterali, non longe tamen, digiti nempe transversæ distantia, ultra olecrantum infertur.

Sextum præterea, Extendentium quartum Galenus videtur addere, nempe molem carnæ, & duobus primis confusam, quem *Riolanus* vocat *Brachium externum*, ad Brachii flexionis interni differentiam, quia brachio externo infratus, duobus illis primis subicitur.

Primus musculus RADII ROTUNDUS, aliis Teres, in apophysi interna brachii valido carnosoque initio, oblique in radium fere medium cessat, caroso sine & tendine membranoso quoque, quem versus medium radii iterum pergere, ejusdemque radii externo lateri adnecti scribit *Spigelius*.

Secundus QUADRATUS ab imo cubito in imum radium, totus carnosus duorum digitorum utrobique latitudine supra ligamentum illud, radii cubitice commune vinculum, progreditur. Hi manus pronatores sunt.

Tertius est SUPINATOR PRIMUS, ab inferiore brachii parte acuminata in inferiorem radii partem carnosus, inferitur tendine sine.

Quartus est SUPINATOR ALTER, ab apophysi externa brachii carnosus enascens, foris membranosus, intus carnosus progreditur in medium fere radium.

Inter musculos Radii invenit *Casseri* aliquando duos parvulos, circa articulum cubiti exiles, & opposito modo incidentes, atque instar trochleæ pronum & supinum radium moventes. Eos tamen non inventi. Aliquando illorum loco vidi in musculofo homine, unicum musculum *Triangularem* à summo cubito ortum & desinentem circa medium ejusdem caroso sine & angusto, nec ullius musculi portio erat, quos omnes ante diligenter separavi. Quod hic nature instituto constitutus sit, nondum dixerim.

DE MUSCULIS CARPI, ET DIGITORUM.

AD CARPI & VOLÆ MUSCULOS refertur PALMARIS, ab apophysi interna brachii ortus rotando tendineoque principio, omnibus fere musculis manus superjectus, expanditur involam manus, cuti firmissime adhaerens: ubi sub cute in vola manus est latus tendo; unde eximius ibi sensus: definit vero in prima digitorum internodia: videtur factus ut firmior volæ comprehensio corrugata cute esset.

Huic addunt *Membranam carnosam*, quæ contractam volam explicet, item *carnem quadratam* à membrana illa natam, aliquot musculos referentem, sive ut extendat volam manu aperta, ut arbitrat *Spigelius*, sive ut cavam reddat, quod *Riolano* placet.

Musculi CARPI quatuor sunt; duo flexores & interni; duo extensores & externi.

Primus flexor Cubiteus internus *Riolano*, cui nomina hæc debemus, à brachii interna apophysi ortus, cubitoque attendit, in quartum os carpi crasso tendine implantatur.

Alter, Radiceus internus, quia per radium exporrigitur, ex eodem principio desinit in os metacarpi primum, sub indice.

Primus extensor Radiceus externus à brachii externa apophysi lato principio oritur, inde carnosior factus Radio infiltratus, in duplicem desinit tendinem, ad os metacarpi primum & secundum.

Alter, Cubiteus externus eodem principio, per cubiti longitudinem unico tendine abit in os quartum Metacarpi, sub minimo digito.

DIGITI flectuntur, extenduntur, adducuntur & abducuntur.

Flectunt sublimis & profundus.

Ille ab interna brachii apophysi, antequam ad carpum perveniat, in quatuor finditur tendines: ligamentum instat annuli arcuatos: in digitorum inferuntur internodium secundum, efformata prius fistula sine concaeracione, quam sequentis musculi tendines transeunt, unde *Perforatus* dicitur.

FIGURÆ EXPLICATIO.

Remotis adjacentibus aut superstratis, reliquos à posteriore corporis parte conspicuos musculos representat.

- a a. Musculi capitis Recti minores dextrae.
 b b. Recti majores.
 c c. Obliqui superiores.
 d d. Obliqui inferiores.
 e. Levator scapulae.
 f. Rhomboides minor.
 g. Serratus major.
 e e. Musculi Colli Transversales dextrae.
 f f f. Spinati duo.
 g g. Sacrolumbus.
 h h. Dorsi longissimus in situ.
 i i. Idem extra situm, ut appareat.
 k. Dorsi musculi semispinatus.
 l l. Sacer dorsi musculus.
 m m. Musculi dorsi Quadrati.
 n. Supinator brachii primus.
 o. Carpi extensor primus, seu bicornis extra situm.
 p. Carpi extensor alter.
 q q. Bini digitorum extensores extra situm.
 r. Indicii extensor.
 s s. Pollicem extendentes duo muscoli.

Sequentes characteres inferiorum artuum musculos designant.

- A. Gluteus medius extra situm.
 B. Gluteus minimus in situ.
 C C. Idem extra situm.
 d d. Pygiformis in utroque latere.
 e. Marjupialis seu obturator internus.
 f. Idem in sinistro latere extra situm, ubi lit. g. Marjupium eleganter exprimitur.
 h h. Obturator externus.
 k. Quadrigenitorum quartus, Auctori Quadratus.
 l l. Flexor Tibiam Biceps.
 m m. Semimembranosus.
 n n. Semitendinosus.
 o o. Gracilis.
 Δ. Triceps.
 Γ. Cruratus.
 p p. Tibialis posterior.
 q q. Flexor digitorum pedis, Magnus vocatus, alias Perforatus.
 r. Flexor minimi seu Perforatus.
 s s s. Flexor pollicis.
 t. Pollicis adductor.
 u. Ejusdem abductor.
 x. Minimi digiti abductor.
 z. Carneæ massa in planta pedis.



Hic priori subſtratus & ſimilis, tertio internodio per fiſſuras priorum tendinum *inferitur*. Unde *Perforans* vocatur.

Circa ligamenta hæc digitorum notandum 1. elegantis nature artificio *fiſſuram* oblongam cuique eſſe inculptam, ut per hanc tertii internodii ligamenta velut per fornicem tranſeant. 2. Vaginam membranofam amplecti eodem tendines arcte & confringere, ne in flexura manus loco dimoveantur. 3. Armillam membranofam robuſtam in carpo colligare omnes tendines internos externoſque, qua difficilia ſede ſua facile moventur.

EXTENSORES pro uno numerat *Jacobus Sylvius*; & digitorum tenſorem vocat, cum tamen eorum varient & ortus & inferſiones. Hinc ſunt, & *oriuntur* ſere ab apophyſi humeri externa, & annulari vinculo, tendinibuſque cancellatis prius colligati in ſecundum & tertium articulum confuſus *inferuntur*.

Adducunt digitoſ musculi quatuor, *lumbricales* ſeu *vermiculares* dicti à figura & exilitate. *Oriuntur* à tendinibus profundi musculi, & ſecundum latera digitorum protenſi, oblique ad tertium internodium tendine tereti inferi volunt, quos veros interdum deprehendi, tendine illorum membranarum internodii inmixto.

ADDUCTORES interpoſiti ſunt ſex, in ſpaciis metacarpi, tres exteriores & tres interiores, qui cum vermicularibus coeunt, per latera exteriora & interiora digitorum incedunt, tendineſque ſuos ad tria internodia extendunt, extenſioni aliquantulum inferviunt. *Externi* palmarum incumbunt, *interni* volæ inter metacarpi oſſa.

Musculi POLLICEM ſteſcentes duo ſunt:

1. **Primus** à ſuperiore radii parte in alterum articulum inferitur.

Alter ab oſſe carpi ſub pollice, in medium pollicem præcedenti totus ſubſcitur.

Extendentes duo ſunt à cubito orti. **Primus** ad tertium internodium perſtingit. **Alter** ad ſecundum reliquoſque pluribus tendinibus, modo ſimplici, modo duobus, modo tribus.

Adducentes tres, duo à metacarpi orti, & tertius ab oſſe metacarpi indicem ſpectante; quem *Riolanus* vocat *Antiſthenar*, ſicut alterum priorum adducentium *Hypothenar* pollicis.

Adducentes ſunt tres *deſcripti*, niſi quod unus ex illis *Theſaur* vocetur *idem*.

Index proprius habet musculos duos, quos aliqui confundunt. Primus *Abductor* ab internodio pollicis primo intertano, ad indicis ossa terminatur, quo à digitis reliquis abducitur, pollicique adducitur Index.

Alter Indicis *Extensor*, quem *Riolanus* vocat *Indicatorem*, uti & *Veslingius*, quamquam hic cum *Abductore* confundat. *Oritur* à cubito medio & externo, *desinit* quoque duplicato tendine in internodium Indicis secundum.

Minimi digiti proprii itidem duo sunt, *Abductor* & *Extensor*. Ille in plures fasci potest, in vola obse tertio & quarto carpi secundæ seriet ortus, in articulum primum eisdem digiti exterius ad latus *desinit*. *Aquapendens* eum, que sequi posteriores, statuant minimum digitem exterius abducere reliquis. *Extensor* proprius, à *Riolano* magno exacto separatus, à radii parte superna ortus, perque cubitum & radium delatus, in digitum exterius duplici tendine *inseritur*.

C A P. X.

DE PEDE IN GENERE.

Pis quid!

PEs dicitur totum id, quod est à natibus ad digitorum pedis extremitates, aliis *MAIUS* pes, vel *CRUS*, & *dividitur* in suas partes, sicuti & manus, non ab simili comparatione, nempe in *femur*, *tibiam*, & *parvam pedem*.

Pes minor rursus dividitur in *pedunus*, *metatarsium*, & *digitos*.

Ufus pedis vel *cruris* est, ut sit ambulationis instrumentum: que fit per motum & firmationem. Nam uti *crure* in terram *firmato*, alterum movemus & circumferimus, & ne in terram cadamus, pes fixus prohibet: atque ita fit ambulationis. *Firmatio* ergo est totius corporis actio, *motus* vero pedis, quam vel promovet vel tardat femoris longitudo aut brevitas, sicut aves quia volare debent, ne impedimento esset moles, brevi sunt femore longique pedibus, qui gressum ideo tardat. At homines tardius se promovennt quam canes, quia illos successiva promotio pedis à calcaneo ad digitos *remorat*, hi vero unico parvi pedis motu cursum abolvunt. Alias pedis proceritatem ad generandi officium in sexu masculis conferre putant alii, In genibus autem & calcaneo incisio facta est, ne ituri saltarentur.

Hunc motum varie efficiunt varii muscoli femoris, tibiæ, & pedum. Itaque de musculis universi pedis agendum.

C A P.

C A P. XI.

DE MUSCULIS FEMORIS.

FEMUR *flexitur* duobus musculis.

Primus in abdomine est, diciturque *Ψας*, vel musculus *LUMBARIS*, à lumborum vertebriis superioribus *ortitur* principio carneo, & *inseritur* in trochantera parvum, antice, tereti validoque tendine.

Alterum musculum *Ψσας* minorem inveni in robusto & carnoso subiecto *Hafnia* 1651. diversum ab illo quem *Riolanus* aliquando se gloriatur vidisse. Ex parte majori subiacebat, sed exterius ad latera magis vergens. *Initium* idem carnosum, totiusque musculi latitudo tres digitos transversos aequabat. *Inserabatur* carnosus in superiorem ossis Ilii marginem posterius, ubi Iliaci interni est ortus. Eundem vidi 1652. majori instratum, principio carnoso, sed angusto, sine in longum tendinem desinente. Usum ejus esse exillimavi, ut quasi pulvinar musculo majori subtereretur, quandoquidem os Ilii per se immobile, vel sane ut sustineret os Ilii erectum, ne nimium tante homine lumbis & femori esset oneri. Testis mecum est *Michael Lyserus* in Anatomicis verfatissimus, qui hunc quoque in *Cercoptitico* annotavit aequare alterum *Ψσας*.

Secundus *ILIACUS*, ibidem *inseritur*, tendine, qui precedentis musculi tendinii connascitur, ortus à tota cavitate interna ossis Ilii tenui carnosoque initio.

Extendunt femur tres musculi natum *Glutæi* dicti.

I. *MAJOR*, externus & amplissimus, à *Coccyge*, spina ossis ilei, ossique sacro, in os femoris sub trochantera magno desinens.

Alter *MEDIUS* est in situ & magnitudine. Exoritur ab ossis Ilium spinæ anteriori sede, in trochantera magnum lato validoque tendine desinens.

III. *MINIMUS*, qui sub medio latet, oritur à dorso illi propæ acetabulum, lato validoque tendine in trochantera magnum abit.

Hi tres natium carnosam molem constituunt.

Adducunt & *circumagunt* femur intro tres, qui à variis pro uno habentur, & *TRIPLEX* vocatur, ob triplex initium: 1. A commissura summa ossis pubis. 2. Ab ima pubis commissura. 3. Ab eisdem ossis pubis media parte. *Inseruntur*, primo, interno femoris capiti prope popliteum tereti

O o 2

ten-

tendine, vel lineæ femoris asperæ a. partim superæ, 3. partim inferæ, ad minorem rotatore. *Riolanus* alia habet insertiones. Primum enim vult inseri in medium femur, secundum tendine robustissimo ad extremum usque femur produci, tertium infra cervicem levium.

His addunt *Spigelius* & *Vestlingius Levium*, ad ossium pubis prope cartilagineam commissuram ortum, & tendine brevi femoris lateri interno implantatum: sed hunc tricipitis portionem esse concedunt ipsi. Sed referunt ad *flexores* musculos minus bene. *Riolanus* vero *Pectineum* vocat, & pro flexore habet, sed agnoscit pro portione suprema & quarta tricipitis, quem cum *Fallopio* in quatuor musculos dividit; & sane videtur totidem habere partes.

Abolantur & *circumaguntur* foras sex musculi: *quadrigemini*, & *duo obturatores*.

QUADRIGEMINI sibi fere similes sunt & parvi, quasi transversim positi, ab externa ossis sacri parte inferiori, litchii tubere, appendicæque coxendicis oriantur. In illos *inferuntur* spatium quod inter utrumque trochantera est. Primum *quadrigeminus* nomen *Pyrriformis* obtinuit à similitudine figure, & *Iliaxi* externi à situ. Reliqui nomine carent, nisi quartus qui *Quadratus*.

OSTIATORIOS occupant foramen inter os pubis & litchii patens. Suntque externi vel interni illi ab externo circulo foraminis pubis, hi ab interno orti, & in magnum trochantera inferuntur. Internus *Bur salu* appellari potest, quia tendines quadruplices junctos intra carnosum veluti marsupium, à tertio & quarto *quadrigemino* eleganter formatum, abscondit. *Riolanus* ex marsupio duos facit musculos, quos *quadrigeminus* appellat. At in duas partes sine dilaceratione dividi non potest. Judicæ *Marchetto* una massa carnea esse debuit, ut in motu esset validior.

C A P. XII.

DE MUSCULIS TIBIÆ.

FLECTUNT TIBIAM quatuor musculi postici.

Unus duo habet capita, *Biceps* dictus, primum à commissura ossis pubis, secundum ab externa femoris parte, & utrumque uno tendine, sed aucta prius in medio carnosæ substantiæ, in posteriore tibiam partem inseritur.

Secundus *Seminervosus* ab litchii tubere nascitur, in tibiam latam versus posteriora inseritur. Hujus fabricam

cam in eo distinguit *Stenonius* à fabrica Gasterocnemii, quod superioris tendinis trapezium, inferioris trapezio simile non sit; cum fibræ motrices æqualiter non sint inflexæ.

Tertius *Seminervosus* idem principium, eundemque finem habet, nisi quod per posteriora nonnihil antrosum obliquetur, antequam ad tibiam interiora finiatur. Hujus compositionis ratio hæc est *Stenonio*, quod unus musculi superior tendo cum alterius musculi inferiori tendine ita uniuari, ut utriusque musculi carnes à mutuo catenæ per hoc intersepeuntur tendinosum separate maneant.

Quartus *Gracilis*, ibidem inferitur, oritur vero ex commissura ossis pubis.

EXTENDUNT QUATUOR.

Primus *rectus* à spina externa & interna Ilium oritur, tendine acuto.

Secundus & tertius sunt vasti duo: externus à radice tota trochanteris magni, & cruris ossis subiecto: Internus à trochantere parvo, utrinque ad latus *recti* deferuntur.

Quartus *Crureus*, ossi cruris affixus est, quemadmodum brachiius brachio.

Hi quatuor musculi in unum tendiæm *finiuntur*, vel molam ipsam amplectitur, sicque in tibiam principium anterioris inferitur, ubi ipsi pro ligamento est.

ADDUCUNT intra duo.

Primus *longus*, fascialis seu sartorius, inter flexorios *Spigelio* & *Vestlingio*, quo fartores futoreque curvatis pedibus innituntur, omniumque musculorum fere longissimus, ab Ilii spina anteriore *exortus*, oblique in tibiam internam & anticam descendit.

Alter *popliteus* ab inferiore & exteriore femoris tuberculo, in interiore tibiam partem superioremque oblique *quadratus* inseritur.

ABDUCTOR unus est, qui membranofus & *fascia lata* dicitur. *Oritur* carnosus à spina ossis Ilium, & oblique in tibiam exteriorem *fertur*, suoque tendine latissimo & longissimo, omnes fere femoris musculos involvit.

C A P. XIII.

DE MUSCULIS PEDUM.

FLECTITUR PES & extenditur. FLECTUNT antrotrorsum duo.

Primus *tibiæ* anticus dicitur, *Spigelio* catenæ musculi, quia ejus dissecto tendine ægri catenam geitent. tibiam affixus, à superno tibiam processu *ortus*, *inferitur* in os pedis,

ante pollicem, tendine ad finem bifido.

Alter *peroneus biceps*, quem alii pro duobus musculis habent, uno capite vel principio promanante à fibula superna epiphyi, altero è peroni medio. Duplicem habet tendinem, minorem in minimi digiti os delatum, & majorem sub planta oblique incedentem, & insertum in os pedii è regione pollicis.

EXTENDUNT retrorsum pollicis quatuor; *Duo gemelli*, internus & externus, quia suram consequuntur *Gastrocnemii* nuncupati, à femoris capite interno & externo sub poplite oriuntur. In his tendines extremi trapeziam figuram habent, carnes intermedia parallelogramum formant. Vid. *Stenon*. *Tertius solens* dictus his subditur, à posteriore fibula appendice exoritur. Tres hi musculi desinunt in crassissimum & validissimum tendinem pternæ calcisque principio inferendum, quo suspendi solent maciata pecora. *Hippocrates* vocavit *chordam*, ubi ex calcis fractura febris vult contingere singultuosas & convulsificas.

Ultimos *plantaris* dicitur & respondet palmari in manu, gracilis est, inque tendinem longum degenerat, totamque plantam regens ab exteriori femoris capite, sub poplite exoritur, & in quinque digitos inseritur, eundemque hic usum quem in manu habet; quanquam collatio utriusque parum sit exacta. Deesse aliquando observavit *Fesslingius*.

Tibialis posticus his addendus, inter oblique moventes seu adductores numeratos *Spigelio*, inter extensores *Riolano*.

CAP. XIV.

DE MUSCULIS DIGITORUM.

VT manus, ita pedis DIGITOS musculi movent.

FLECTUNT duo musculi, *magnus* profundo respondet, *ortus* à superna tibia epiphyi, & sub planta in quatuor tendines faditur, qui minorem perforant, in tertiam quatuor digitorum articulationem *implantantur*. *Mimer* sublimi respondens, in planta pedis media est, à pterna inferna *ortus*, in secundam quatuor digitorum articulationem fertur, ad quam, antequam pervenit perforatur, ut prioris musculi tendines transmittat: unde hic perforatus: ille perforans dicitur.

Quatuor digitos pedis unus *extendit* musculus, nonnullis in duos divisus, *ortus* à summa & externa tibia, quatuorque habens tendines insertos in secundum & tertium intermedium.

Addu-

ADDUCTUS lumbriaci quatuor, is quæ in manu respondent, carne quadam à calce interspersa, totidem tendinibus primo internodio alligantur. Rarissime duo desunt.

ADDUCTOR *interossei* decem, à pedis ossibus *ortus*, & spacia metapedii replentes. Externi, vel Interni, illi tendine lato ad primum digitorum internodium per latera assurgunt; Hi ad secundum internodium; nonus vero ad pollicis, ad minimi digiti adductionem decimus *fertur*.

POLLEX pedis pedicularis possidet musculum.

FLECTITUR unico à fibula superna prodeunte & in tertium pollicis, *Riolano* primum, internodium inseritur.

EXTENDITUR altero, à media fibula, aliis ab externo tibiae latere, ubi recedit à fibula, pullulante, qui saepe in duos tendines dividitur.

ADDUCTUR uno, ossi pedii maximo, intus attento.

ADDUCTUR uno, à calcis interna parte carnoso *orto*, & in primum os pollicis extrinsecus *ingrediens*.

Novus autem reperitur musculi supra interosseo, cuius primus inventor est *Castrius*, qui *transversalem* vocat, ob situm. *Fesslingius* adductorem pollicis minorem, quem usum natura videtur intendisse.

ORITUR nervosus & latus à ligamento primi internodii minimi digiti, articulus & ab altero annulari, mox carnosus factus manensque transversum defertur supra digitorum primos articulos, & tendine brevi loquere, in magni digiti primum articulum nonnulli introrsum *implantatur*.

USUS est, facere securam ambulationem, quando per viam asperam rotandis silicibus refertam, aut per aliquid aliquid minutum, lubricum & volubile eundem est. Nam huius musculi ope pes ad equumodi corporis figuram se accommodat, & id quasi apprehendit, ut tuto gressum firmare possit.

Minimi digiti *abdūctur* in externo pede hærens latus & vastus ab eadem calcis parte *ortus*, lateri externo primi internodii inseritur.

Peculiarem minimi digiti *Flexorem* observavi, longum, teretem, à tibiae capite *exortum*, duobusque tendinibus circa digiti inferiorem divisum. *Tendinem* peculiarem à minori digito in metatarium productum notat *Rhodius* noster.

In planta pedis denique *Carnes massa*, sicut in manu, annotanda, qua initar pulvinaris veligium firmatur, & tendines musculorum in molli culcitra delitescunt.

ANATOMIÆ
BARTHOLINIANÆ

LIBELLUS I.

DE VENIS.

Respondens

LIBRO I.

DE INFIMO VENTRE.

Supra, in proemio hujus operis Anatomici, quatuor Libros & quatuor Libellos promissimus. Quatuor Libros: de Cavitatibus tribus & de Artubus. Quatuor libellos: videlicet de Venis, Arteriis, Nervis, & Ossibus. Quilibet autem libellus suo libro respondet. Quia ab infima cavitate, ejus nimirum parte principe epate, oriuntur VENÆ; à corde in media cavitate, ARTERIÆ; à medulla in tertia cavitate, NERVI; OSSA vero artubus respondent. Et quemadmodum ossa conjuncta peculiarem compagem seu *ossilem* constituunt, integram animalis formam referens; sic etiam Venæ, arteriæ & nervi. Et talem venarum totius corporis compagem artificiosè separatam, habet *Guilielmus Fabricius Hildanus*, Chirurgus Paterniacensis, & Patavii vulgaris jam venarum, arteriarum & nervorum separata compages ductu *Ad. Spigelii, Joh. Vestingii & Joh. Leonicæ* videntur, qualem hic quoque *Hafnis* omnibus numeris absolutam, & quatuor tabulis maximè explicitam, apud Cl. Virum D. D. *Henricum Fusum* consobrinum nostrum cernere licuit, jam in Museo Academico conspiciendam. Artificiosum scleton ex filis ferreis contextit *Hovemius*, in quo venæ subærculeo tinctæ colore, arteriæ rubicundiore, nervi albo, lymphatica ex pelliculis globulis vitreis nitide confecta: quale etiam in Augusto Serenissimi Regis nostri Museo extat.

VENÆ & ARTERIÆ & NERVI sunt organa vel vasa corporis communia, per quæ spiritus aliquis cum sanguine vel

sine

sine sanguine, à membro aliquo principali in varias corporis partes decurritur.

C A P. I.

DE VENA IN GENERE.

VENA est organum commune, teres, oblongum, instar *Vene quædam* canalis vel fistule cavum, vehendo sanguini & spiritui naturali, vel revchendo idoneum.

Venæ nomen *Vetere*; tam venis quam arteriis tribuerunt; sed arterias vocarunt pulsatiles venas, venas vero non pulsatiles. Alii vero, venam vocarunt majorem venam: arteriam, minorem venam & aortam.

Efficiens Venæ, est vis venætica propria.

MATERIA Hippocrati est semen glutinosum & magis frigidum, vel ex *Harvejo* sanguis. Et hoc est principium originis.

At principium dispensationis unde oriuntur seu disperguntur venæ, incertum est variantium opinionibus. Missis vero antiquis nonnullis, qui vel ab *œnili*, vel *ventriculo*, vel *cerebro* venas derivarunt, circa *Cer* & *Hepar* plerique verstantur, tam antiqui quam recentiores, & vel huic vel illi favent, vel nulli. De singulis nos breviter.

I. *Cor* esse venarum principium *Hippocrates* docuit lib. *Venerum* de Carnibus, posteaque *Aristoteles*, eumque sequuti Philosophi plures & Medici. Nostræ ævo *Hesmannus*, *Higbournus*, an *Cer*. *Harvejus*, *Limdus* defendunt. Precipua argumenta hæc sunt: 1. Tanta est venæ cum corde connexio, ut sine dissectione separari non possit: parenchymati vero epatis leviter annexitur, surculis quibusdam tantum per illam emissis, à quo facile separatur. 2. Manifestè circa cor assumit figuram auriculæ dextræ, & in eam degenerat. 3. Dempta auricula, longe amplior est cava in corde, quam juxta hepar. 4. Omnes venæ cordi sunt continuæ; umbilicalis vero & porta, à cava tanquam matre prodit: nam cor & pulmones moventur quoque, si tubulus in umbilicalem fœtus mortui missus inflectur. 5. Umbilicalis vena in fetu ex corde, unde tandem jecur permeans in Portam perforatur. 6. Rami trunci sui principium non dicuntur, sed ubi truncus totius maximus reperitur, quod sit in corde. 7. Jussum substantiæ & usus est cava cum vena pulmonaria, quam nemo negat à corde oriri. 8. Cor est sanguinis conficiendi princeps organum, ad quod chylus & lymphæ & sanguis confluunt.

II. Pro *Hepate* pugnat *Galenus* & post eum plerique hætenus Medici. Patens quoque noster. *Cass. Bartholinus*, *an Hep.*

O o 5

nos-

noque in prioribus editionibus Anatomies. Nam 1. in hepate fieri sanguificationem credidimus, percolationem jam feu purificationem agnoscentes. Ergo ibi verisimile fuit esse venarum principium. 2. Ab epate deferunt sanguis ad cor; non à corde immediate ad epar. Nam ex corde sanguis ad epar exire non potest, ob valvulas, quanquam mediate in recurfu ex arteriis referri possit. 3. Pifces carent dextro cordis ventriculo, ex quo voluit venas oriri; & tamen pifces venas habent & sanguinem. 4. Vena porta non attingit cor, sed epar, quod cava etiam attingit: que duæ venæ maximæ sunt in toto corpore. At secundum *Aristotelem* omnes venæ debent esse cordi continuæ. Dices: Venam arteriosam non attingere epar. Respondetur, neque debere: quia substantiam habet arteriæ, ideoque à corde orta est. Arteria autem venosa, vena est substantiâ, & usu, & in fetu cum cava erat continua. 5. In fetu, umbilicalis vena cum sanguine mittitur in epar, non in cor. 6. Si à corde orientur venæ, pulsarent ut arteriæ, nam totum cor pulsât. 7. Nunquam lædi sanguificatio credita est, nisi læso hepate, ut in hydrope, &c.

III. Nulli parti sunt addidit *Piccolominus*, *Spigelius*, *Rolfincius*, quia I. Omnes partes simul & semel delineantur. 2. Venæ cum per se subsistant, quiritur frustra ex aliis principium. 3. Nulla pars ante venas generatur. 4. Et cordi & hepati firmissime connectuntur venæ.

IV. Quia de locali principio, non materiali, hic disputatur, seu à qua parte corporis sanguis per venas dispergatur, non dubito principium venarum vocare *omnes partes*, in quibus radices venarum sparæ hauriunt sanguinem, circulatione ad cor reducendum. Hinc non male *Polybius* apud *Aristotelem* venarum paria à fcapite, circa aures, à temporibus, à parte priorè capitâ de sede oculorum, *Pelops* apud *Galenum* à cerebro, & fontes venarum à capite deduxit *Hippocrates*, si *radicationem* consideremus & sanguinis à partibus fluxum. Ex ventriculo quoque, mesenterio, &c. portæ radices procedunt, ex hepate cavæ partes, ex corde vena arteriosa, ex pulmonibus arteria venosa, & sic de cæteris, ubicunque insit arborum radicis ita inferuntur, ut velut illa humorem ex parte, cui implantantur, trahant. Non longe ab hac sententia abest *Glossinus*, qui principium *scaturiginis* vocat, ubi enim primum sanguinem influentem excipiunt, ibi quoque dici possit oriri.

Finis vel usus est.

I. Ex antiquorum opinione sanguinem cum spiritu & fac ul-

Vini conser-
ram.

facultate naturali ab epate in omnes corporis partes pro nutritione adducere.

Sed aliter natura posterioribus revelavit. Nec enim ab *Secundum* hepate deferunt venæ quidquam ad partes nutriendas, quan- *recenset*
quam exiguum portunculam quibusdam membris conce- *Primariis*
dat *Cartesius*, nec utilis est venosus sanguis ad nutritionem, quia sigillo in corde imprimendo destituitur, luce nempe, quæ accendi debet, & idonea figurâ, quam rhomboidem illi assignat *Boylaus*. Sed omnem sanguinem ad solum cor referunt per *Circulationem*, sive mediate per hepâ ut mela-
raicæ venæ, sive immediate, ut cava, idque vel à toto corpore à minimis ramis ad maximos per ramum superum & inferum, vel ab hepate, sive ibi percolatum, sive ex mela-
raicis & arteriis assumptum.

Ad cor vero tanquam ad centrum adducere & à partibus minimis ut peripheria abducere, probant evidentissime *observat.*
observat., experimentum & Ratio.

1. In Venæsectione ligato supra cubitum brachio circa ligaturam nullus tumor, nec, si aperias venam ferro, sanguis effluet, (quod contra *Scribonii Largi* auctoritatem notandum) nisi paucus, vel si anatomosæ quadam in superioribus locis sint arteriæ cum vena. Cui ligaturam vero sub cubito & intumescit manus venæ, & aperta sanguinis tantum effundunt, quantum vel velis, vel univertum corpus possit. Si pariter digito locum infra vulnus comprimas, sibiatur sanguis, illo remoto sursum fluens. Unde colligimus sursum ad majores venas & cor vergere sanguinem ab extremis, non à superioribus ad minimas extremitate.

2. Sine Venæsectione, digito compressæ venæ, idem monstrant. Si enim in manu seu calida seu naturaliter venis turgida, deducas digito sanguinem deorsum ad digitos, nihil in superioribus succedet, sed vacuæ venæ apparebunt. Si verâ vice à digitorum extremis sursum adigas, statim repletas videbis venas & continuo sanguinem succedere.

3. Si manus pedesve frigida seu aquæ seu nivis immergas, vinculo prius contractis, soluta ligatura senties cor lædi & refrigerari à frigido sanguine addeciente, calcies item si calidæ immergatur. Nec aliter cordialia epithemata carpo, pendensque imposta juvant, aut venenum aspidis brachio Cleopatraræ admoti nocuit.

4. In suspensis rubet caput facieque distentis venis ob impeditum recursum ad cor, quemadmodum in V.S. venarum capitis tumet superiora in capite, reliquis versus cor ianitis. Soluta autem in cadavere catena detumescit pau-
latim

Latim tumor roborque faciei, nisi si in minimis ramulis interceptus sanguis ob partium frigus & contractionem effluere nequeat.

5. In sectionibus vivorum animalium res clarissima. Quocumque enim corporis loco dissecto ligata vena etiam à corde remotior, ea parte floccida cernitur qua cor spectat, tumente contraria, quæ à corde averrà partibusque extremis est vicina.

6. Elevatam venam in vivis filoque contractam si pertundas, citra ligaturam copiosius stillat sanguis, cis nihil, quod in cruralibus & jugularibus venis cujuscunque animalis succedet, etiam si prorsus dissecetur venæ, sicut ejus experimenti periculum sepe cum magno *Waleo* fecimus, & *Harvejus* non ignoravit.

7. Valvule venarum huc conspirant, quæ ita sunt constructæ, ut omnes cor respiciant patula, faciliemque transitum à minimis venulis ad majores, & exinde ad cor largiantur. A corde vero five majoribus venis clausæ nihil remeare sinunt, neque vi impulsam aquam, silium, &c. nisi levis commoveant.

8. Hepar ad solum cor mittit. Cor ad solos pulmones & arterias cunctas, ut supra de *Corde* est demonstratum. Quam igitur tanta copia continuo pulsu per arterias ad partes omnes diffundatur, nec tamen ea refasciri potest ab assumptis, nec regreditur ad cor ob valvulas aortæ mitrales, nec subsistat in arteriis continuo pellentibus, nec deniq; partibus nutriendis tantum absumatur, reliquum est, ut quod abundat, ad cor referatur, in treque venas, per *Circulationem*. Cujus quanquam apud antiquos obscura extent vestigia, ut probavi lib. 1. de *Luce Animal.* & postea *Waleus*, *Riolanus* & *Schmidius* deducunt; tamen priori seculo *Casalpinus* aliquod de ea divinavit, ut manifeste liquet l. 5. *Quæst. Perip.* 4. & l. 2. *Quæst. Med.* 17. Sed clarior nostro seculo innoverunt *Harvejo* Anglo, cui primæ inventionis, promulgationis & per varia argumenta & experimenta probationis primæ laus merito debetur, denique *Waleo* aliisque approbantibus. Quanquam *P. Fulgentius* in schedis *Pauli Sarpa* Veneti aliquod hæc de re inveniri, unde suspicandi orta est occasio, *Sarparam Harvejo* viam monstrasse; sicut, ab amicis *Harveji* accepi, familiaris hic illi fuit, unde cum has de sanguinis motu cogitationes illi communicasset, *Sarpa* in schedis retulit more suo, posterisque ansam dubitanti subministravit. At *Harvejo* omnes applaudunt, *Circulationis* Auctori.

Primæ

Primarius igitur venarum finis est instar canalium vehere & revehere ad cor sanguinem. *Secundarius* esse possunt sequentes.

II. Eundem sanguinem nonnihil vel præparare, ut fa- *Secundarius* ciunt axillares venæ, vel pericere, ut venæ cavæ reliqui *ra. riu.* mi. Non tamen vasis sed caloris ipsius sanguinis virtute, sicut multum in vase calore proprio non virtute vasis fit vinum, & poma aliique fructus ab a-bore avulsi paulatim calore infuso maturescunt. Vid. *Contr. Anat. C. Bartholin* Partis.

III. Sanguinem custodire, sicut locus proprius locatum conservat, quantum quidem in celeri transitu fieri potest, & suis terminis coercere. Nam sanguis extraventus, seu extra locum naturalem suum, videlicet, venas & arterias effusus, concrevit & putrefcit. In ipsis quoque venis male affectis cursusque sanguinis impedito, modo concretus sanguis repertus, teste *Fernelio*, modo ad ipsa substantia loco sanguinis, ut in nervis, quod apud Indos vidit *Bontius*.

IV. Aliqui *aliquos* venis rubris tribuunt, & chylus in lacteis, qui omnino falluntur. Illud refutavit *C. Bartholinus* Pater in *Controversiis*, hoc *Astellius*.

Non à vasis, sed à sanguine in vasis sanguinem generari *Harvejus* probat ex pulli fabrica, in qua, ante reliquum corpus, sanguis existit. Rationibus cum defendit *Glossinus*, quem contra *Mearam* tuetur *Lowerus*. Sed 1. vesicula pulchans in foetu, cor nempe, ante sanguinem observatur, ut & generet & contineat sanguinem. 2. Contines prius esse debet contentio, & partes ipsæ priores esse debent, non formato, ubi sanguis in perpetuo est fluxu, & identidem in alimentum facillit, ut perpetua generatione opus habeat, nec à seipso generetur. 3. Chylus sanguini non miscetur, nisi in vena axillari, ex qua statim ad cor detruditur. 4. Purpura quidem tingitur ibi chylus, sed à corde demum sanguinis ideam recipit. 6. Trepidationis ille motus, qui in sanguine cavæ prope cor in moribundis observatur, non à sanguine ipso, sed vel à reliquis spirituum, vel vasibus deficientibus extremo, licet insensibili, motu dependet.

V. Cum sanguine circulado ad cor deducere cordialia, alterantia, vel purgantia, apertis venis infusa, per *Chirurgiam Chirurgia* novam *Insuforiam*, de qua à se inventa *Jo. Dan. Major* ex- *Insuforia*, perimenta signavit. *Elzholius* tibi tribuit. *Fracassatus* Florentinæ prius à se repertum testatur, qua in morbis injuncturæ remedia, quæ exaltatas sanguinis partes præcipitant, vel

fixas

fixas defidesque exaltent. Alibi antea inventam & administratam, imprimis in Gallia & Anglia refert *Gall. Schottius* de qua *Libavius* olim somniavit. Quisquis primus fueris maxima ejus potest esse utilitas in moribundis ditiorebus pro testamento conficiendo. Proceffit tamen ulterius experimentum, ut ex fene juvenis evadat, si junioris sanguis fenili vene injiciatur, ex stolido prudens, ex sapiente fatuus, agnus, fus, li sanguis hujus vel illius sublitatur. Breve tamen esse solatium potest, nisi pori & figure consentiant.

Forma venarum ex accidentibus hauritur variis.

Figura Magnitudinis.

Forma est instar canalis vel fistule.

Magnitudo variat. Magnæ enim venæ sunt in epate ceu principio primario; in pulmonibus quia sunt calidi, molles & in perpetuo motu, unde plurimo egent alimento, cum multum substantiæ defluat: & imprimis quia hac omnis totius corporis sanguis ad finistram cordis ventriculorum ex dextro transit, ut supra probatum. In corde ob caliditatem: & quia toti corpori prospicere debet de sanguine arterioso, hic continuis pulsibus recepto & emisso. Emulgentes item magnæ sunt, ob sanguinem copiosum ferofum ex renibus ad cavam reducem. Ubi vero substantia parvis perdurat, nec facile dissolvitur ob caloris inopiam, minores sunt venæ, ut in cerebro, ubi non facile semper apparent, & in ossibus, ubi nunquam apparent manifeste, etiam si animal magnum sit.

In partibus omnibus versus extrema minimæ sunt, & in venas capillares finduntur carni insperse & fere confuse, ut archius sanguis per minima recipiatur superfluous. *Quæ via* via est per quam *mediate* arteriosus sanguis per carnem porosus ad venas transit, quæ via etiam sanguis in hepate percolatus & à bile expurgatus venæ cavæ infunditur ramulis. *Altera* est per arterias *immediate*. Nam

Conjunctio.

Conjunctio talis est cum arteriis, ut omnis vena ut plurimum sociam habeat arteriam, cui incumbit, & quam contingit. Rarius invenitur, docente *Galeno*, vena sine arteriis nulla vero arteria sine vena, quæ tanquam non semper discerni possint, quia similes in capillaribus sunt, & in cerebro pauciores venæ videntur, quia sinus ipsi venæ sunt, nec venæ ab arteriis tunice simplicitate separantur.

Anastomosis venarum.

Mutua vero in corpore est *anastomosis* venarum & arteriarum: ut inter se conspirationem habeant, & transfundant venæ ex arteriis spiritum & sanguinem; quod patet ratione, quia 1. si venæ plane exinaniantur, evacuantur & arteriæ. Deinde ex secta vena in brachio vel manu evacuari potest unit.

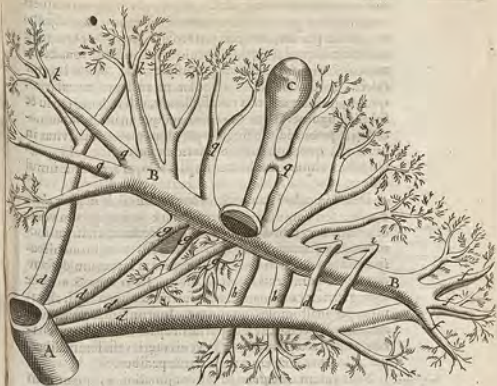

FIGURÆ EXPLICATIO.

Anastomosis venæ Cavæ cum Porta in Hepate exhibet.

A. Venæ Cavæ trunci descendens.

B. B. Vena portæ.

C. Vesicula fellis.

d d d d. Rami venæ Cavæ majores per hepatis disseminati.

e e e. Rami venæ portæ.

f f f. Anastomosis prima parallela venæ Cavæ cum venâ

Portæ.

g g. Anastomosis sciocula trunci cum trunco.

h h. Anastomosis tertia cruciata.

i i. Anastomosis quarta mixta.

k k. Anastomosis quinta obliqua seu angularis.

universus corporis sanguis, qui, quum in manu nequeat contineri aut generari statim, necessario ex arteriis subiectis & vicinis per anastomoses proveniet. Cujus hoc etiam est indicium, quod si artus vinculo constringatur vena & arteria brachii, sistitur fluxus plusvisque cessat, donec laxetur fascia. 3. Ob sanguinis circulum reditum necessariae, quum porositate carnis non sufficiat, nisi in lento cursu & subtili figura. Hinc *Caregius* quoque anastomosis necessarias *poros* addit in singulis partibus, quorum parvitas in causa sit, quod quibusdam transitus concedatur, alijs precludatur, atque prohibeatur ut pars reliqua sanguinis simul efluat.

Deinde oculari demonstratione sunt multae in locis *Anastomoses* seu conjunctiones conspicuae venarum cum venis & arteriis in cerebro, in plexu Choroideo, sinibus, in pulmonibus venae arteriosae & arteriae venosae, cum bronchiis asperae arteriae. In thorace, thoracorum ramorum descendendum, tum venis inter costales. Item venae & arteriae hypogaltricae cum mammariis sub multulis rectis in abdomine per anastomoses junguntur. Inprimis manifestae sunt anastomoses venae caevae & portae in epate, & in hene venarum atque arteriarum, sic in Venis uteri, valis feminalibus, umbilicalibus, extremis manibus & pedibus.

Sunt autem *Anastomoses* seu conjunctiones, quamquam ratione necessarie & oculis manifestae, non tamen oculis manifestae sunt omnes *pervis*. Periculum feci in hepate bubulo & humano diligenter a parenchymate separatis, neque tamen seu *filio*, seu *culo*, seu *folle* anastomoses venae caevae & portae patulas inveni, sed cecae omnes in cadaveribus, quamquam aperte sint in vivis, ubi omnia calore dilatantur, dubitandum non sit.

Nulli generis eas deprehendi. Prima *parallela*, quando extremi ramuli rectis lineis invicem junguntur. *Secunda* est trunci cum trunco, transversio vase intercedente. Tertia *cruciata*, quando crucis instar vel rami truncum transcendent, vel rami ramos. Quarta *mixta*, ex cruciata & obliqua. Quinta *obliqua* seu angularis, quando oblique ad angulos rami invicem inseruntur. Anastomoses vasorum umbilicalium supra exposuimus. Anastomoses autem, quae venas & arterias intercedunt, sunt vel in tunicis vel valis capillaribus. *Harvejus* negat anastomoses, etiam inter venas portam & cavam. In jecore tamen recenti observavit, omnes propagines venae caevae per gibbum hepatis perceptantes, tunicas habere innumis *punctulis* cribrosas, tanquam in sentina, ad decum-

decumbentem sanguinem recipiendum. Tribus etiam locis quod aequo pollet anastomosi, moneri reperiri. 1. In cerebro, & coporalibus arteriis in basin prepertransiens, frequentes & implexae fibrae oriuntur, quae plexum choroideum postea efformant, & ventriculos transeuntes, tandem in sinum tertium, ubi officio venae funguntur, unitae desinunt. 2. In valis spermaticis preparantibus, arteriole ad magna arteria deductae, venis preparantibus adherent, & tandem intra tunicas illarum ita recipiuntur, ut ultima quae eadem habeantur. 3. Arteriarum, venam umbilicalem adentium, ultima stamina in venae illius tunicis obliterantur. *Bellinus* inter arterias solum vel venas solum admittit. Sed inter venas quoque & arterias copulam concedit *Malpighius*, intermedio rete.

Investiuntur venae aliquando membrana communi seu externa aliqua crassa, à vicinis partibus acquisita, quando vel suspendantur & longiore via ducuntur, sicutque extra viscera & musculos, vel quando duris corporibus incumbunt. Hoc accidit in infimo ventre, arteriis & venis à peritoneo, & in thorace à pleura.

Ubi vero vena inferitur vel visceri, vel musculo non indiget hac tunica communi, quia 1. Alioquin firmatur satis, 2. alias prohiberet prompta sanguinis residua. 3. & excrementorum venae depolito. 4. non ita cito experiret vim substantiae alicujus visceris. 5. difficilium superfluum sanguinem à partis nutritione imbibere.

Venae autem membranis ita cinctae non sentiunt (nisi nervos habeant vicinos) ex se & sua natura non humorum contentorum acrem, non incisionem aut usionem. Unde *Philosophus* ait lib. 3. de hist. animal. c. 5. Nervus ignem non patitur, cum vena patiatur. Et *Galenus* 6. de usu part. c. 12. Venae si incidantur, urantur, vel laeque excipiuntur, uti & arteriae, nequam sentiunt.

CAP. II.

DE VENARUM SUBSTANTIA
ET VALVULIS.

SUBSTANTIA VENARUM est membranosa, ut facilis distendi, & rursus concidere queant.

Tunicam unicam habent, quae propria est (arteriae duplicem) tenuem & raram; quia per eam transumi debet sanguis

guis à nutritione partium, & im petuosum calidumque adeo languinem non revehit, quemadmodum arteriis, quia deferbit & placide ad cor sine micatione pulsus fertur, ut ibidem denuo perficiatur.

Hanc putant aliqui triplici fibrarum genere intertextam: sed addunt obscure adesse fibras istas, & potentia ineffe, nec loco moveri posse ob archifimum contextum. Sed putamus potius cum *Vesalio* & *Fallopio* alios imaginari ibi fibras, que non magis adfunt quam in corio: nam varie discerpendo venarum substantiam, nullæ apparent fibræ. Quidam vero Auctores fibras tribuunt, quia præconcepit hanc opinionem; & attractionem, expulsiorem & retentionem per fibras varias fieri, quum potius fibræ, si quas habent, ad robur conferant. *Harvejus* & *Walsus* per fibras pelli sanguinem in Venis ad cor suspicantur, quod tamen per musculorum motum & contractionem, quibus venæ immiscentur, fieri concipiunt, iisdem haud repugnantibus. Imo o potest à sanguine succedente continuo ex partibus & arteriis pulsu concitatis. Attractionem autem à calore sine fibris deducunt alii.

Intus in venis reperiuntur VALVULÆ seu OSTIOLA nonnulla, quorum mentionem sub nomine cellularum ab *Avicenna* factam scribit *Bambius*. *Aquanapendi* primum se inventorem asserit anno 1574. cui indicia hæc *P. Paulus* Servitæ Venetis dederat, quamquam *Jac. Sylvium* quoque utcumque cognovisse ex *Isagege* ejus videtur manifestum. Post eum vero vel eum eo meminere harum valvularum *Salomon Albertus*, *Archangelus*, *Piccolominus*, & *Cassparus Bauhinus*: vix vero eas attingit *Laurentius*.

Occasio inveniendi *Aquanapendi* fuit: si premere venas illas ad dorsum fricando adigere sanguinem tentes, cursus ejus retardari conspiciunt. Sed apparent etiam in vivorum brachiis ad plebotomiam ligatis nodi quidam conflati ob ostioliis, quibusdam vero, ut bajulis & rusticis, varicum modo in curvibus intumescere videntur.

Atque videtur hic consistere causa varicum, quod sanguis crassior & gravitate sua motui sursum resistens, in valvulis ditius retentus, dilatationem valvularum faciat: abique his si effect, uniformiter intumescerent venæ, & non varicum modo.

Quis vero hæc de valvulis venarum doctrina paucis cognita est, exactius, more nostro in rarioribus usitato, eam proponemus.

VALVULÆ istæ sunt tenuissimæ membranulæ (in orificiis

ficiis vasorum cordis crassæ) in interna cavitate venarum, & quedam quasi portioncule venarum tunice; cum ibi venarum corpus tenuissimum sit, ubi abscedunt illæ membranule.

Sitæ sunt in cavitate venarum, sed in venis potissimum *Cuv* in ex-artuum, videlicet brachiorum & crurum, post alarum & ostiis ve-
inguinum glandulas. Incipiunt statim sub ramorum exor-
tibus, non in ipsis orificiis. Reperiuntur vero in orificiis
venæ jugularis internæ binæ, superne dorsum spectantes
reperiun-
tur? relique inferne foram spectant in Cephalica, in Basilica, in venis pedum & crurum multæ.

In Cavæ trunco non reperiuntur, quia in divaricationibus *Cuv* non re-
positæ valvule regressum fas habent, nec moram in
trunco copiam trahit, neque in jugularibus (præter modo di-
ctas in orificio) internis, quia difficulter sursum regre-
ditur sanguis venosus sua sponte gravis, nec repugulo ibi in-
diget. Sic neque in venis externis exiguis: quia ob parvi-
tatem non indigebant, nec metus ullus regressu propter
viciniam pellementium partium & arteriarum. In emulgenti-
bus quoque valvulas cum *Harvejo* reperiimus, & in ramis
Mesenterii versus venam cavam & portam spectantes. In lac-
tæis & lymphaticis idem tentavit natura; & canes quoque &
boves in divisione cruralium venarum his gaudent. In arte-
riis etiam nullæ, quia in his fit, & fieri semper debet sangui-
nis spirituosus fluxus, quo totius corporis diabole & stylicæ
simul incipiunt successive & periculantur, nec aliquid refluxu
m urget, deinde arteriæ per se satis robustæ sunt. Valvulæ
tamen vestigiis in arteria brachii adverti semel, scierique
potest, ut quod ad aortæ initium & venam arteriosam sit,
fluentem in arteriis sanguinem in eo subiecto moretur, non
regrediantur. In arteriis umbilicalibus valvulas locant *Cour-
veus* & *Hobokenus*, ne continuo cordis motu rejectus sanguis
velociter feratur ad uterum.

Ita vero sitæ sunt in venis, ut sursum venarum radices
versus orificia habeant, infra clausæ, semperque cor respiciunt.
Et notandum est in situ nature artificium, quod adversam
positionem habeant valvulæ, se invicem sequentes,
quemadmodum nodi in plantarum ramulis & caule, hoc est,
non per lineam rectam, vel ex eodem latere sitæ
sunt, ne totus sanguis recta per vasis partem liberam influat.
Ita inferiores valvulæ, quod superiores elabi siverant,
remorantur. Et si omnia ostiola ad eandem rectam lineam
essent disposita, levis aut nulla facta fuisset mora in regressu.

Vena in
fibras ha-
bentia?

Valvulae in
venis qui-
nam propo-
suerunt?

Valvulae
venarum ut
intumescan-
tur?

Varicum
causa.

Valvulae
venarum
quid?

FIGURÆ EXPLICATIO.

Fig. 1. in Ligato brachio venarum valvulas ostendit ex A. quæpendente. Fig. 2. & 3. inverfas crurales venas & cum iis valvulas exhibet.

- A. Vena Cephalicæ ramus.
 B. F. Pars vena Basilicæ.
 D. Vena Mediâna.
 E. Vena Cephalicæ propago, cui vena Mediâna fuit conjuncta.
 HHHH. Nodos in venis à valvulis ibi sitis indicantur.
 I. K. Vena Cruralis una.
 L. M. Vena Cruralis altera.
 NNN. Venarum valvule corone repletæ.
 OOO. Venarum valvule vacuæ.
 Fig. V. Basilicæ vena valvulas simplices sursum spectantes ostendit.
 Fig. VI. In ramo crurali aperto duplices valvule conspiciuntur.

Deinde per intervalla sitæ sunt, secundum vasis longitudinem. alibi duorum, trium, quatuor, quinq; digitorum interstitiis, ut si sanguis retrorsum labi vitio quodam cogere- tur, superioresque valvulas prætergressus, in reliquis valvulis sequentibus incidens, siteretur & impediretur.

Magnitudo. Majores sunt, ubi vehemens à copia sanguinis refluxus, & exinde majus vel partibus incommodum quæ nimium premerentur, vel cordi, quod sanguine destitueretur, erat timendum: ut in Basilicæ, & in Crurali ad inguina.

Numerus omnium variat, uti & intervalla. Sunt enim plures valvulæ in iis

I. Qui melancholico sanguine abundant, aut è contra bilioso & tenuissimo, quod uterque humor & facile pellenti resistat, & facilius pondere suo & tenuitate semel pulsus refluxat.

II. In corporibus magnis aut magis carnosis, ideoque plures venas habentibus.

III. In iis, qui vasa habent latissima.

IV. In iis qui longas rectasque venas habent; nam in obliquis impeditur nonnihil à refluxu, ex obliquitate sanguinis.

Nume-

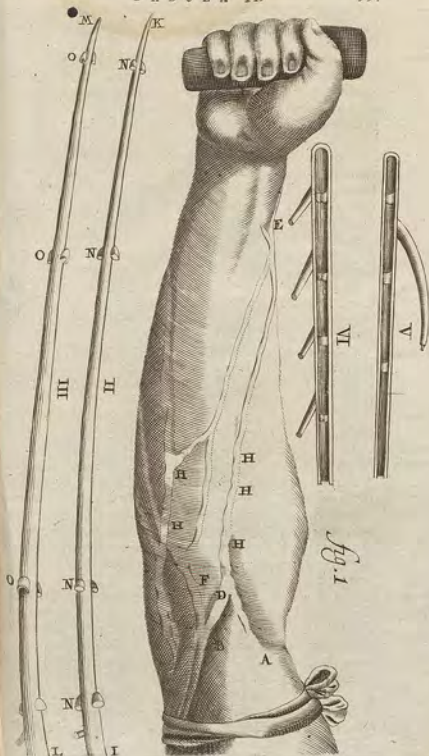

FIGURÆ EXPLICATIO.

Venæ Portæ Ramificationes intra & extra Hepar ostendit.

- A A. Truncus vena portæ ex Epate exiens.
 b b b. Ejusdem ramificatio in epate.
 C. Vena umbilicalis.
 D. Vena cystica.
 e. Coronaria ventriculi implantatio.
 F F. Dexter vena Portæ ramus.
 G. Ejusdem sinister ramus splenicus.
 h. Ortus Coronariæ ventriculi, quæ postquam multos ramulos largita est ipsi ventriculo, versus Pylorum reflexa in truncum ipsius vena Portæ implantatur, ubi littera c.
 i i i. Ramuli vena splenicæ per Pancreas distributa.
 k k k k. Ejusdem vena splenicæ multiplex ingressus in lienem.
 l. Vix brevis.
 m. Gastroepiploica sinistra, quæ fundo ventriculi excurrit, multosque ramulos tum ipsi ventriculo tum omento largitur.
 n. Epiploica sinistra.
 o o o. Ramuli per fundum ventriculi disseminati.
 p p p. Ramuli qui per omentum excurrunt.
 q. Alia Epiploica, præcedenti superior, prior enim excurrit per omenti partem inferiorem, quæ magis lumbos accedit.
 R. Ortus vena hæmorrhoidalis interna, quæ ramulos
 S S S. Per mesenterium diffusandis, & tandem ubi est hæmorrhoidales dactas emittit.
 V. Gastroepiploica dextra, à qua multo ramuli per omentum & ventriculum disseminati oriuntur.

Dividitur in truncum & ramos.

Rami alii superiores, alii inferiores. Et aliqui illos, aliqui hos, radices appellant.

Illos vocant radices, quia ex epate dicitur hæc vena originem habere: hos; quia ut radices ex terra exsurgunt materiam, & in truncum arboris devehunt: ita & venæ mesaricæ, quæ sunt rami inferiores venæ portæ instar radicum surgunt Chylum, juxta antiquos, nobis vero sanguinem ex mesenterio; atque ad epat per truncum & ramos superiores devehunt; unde mesaricæ epatæ manus dicuntur. Diversimode ergo omnes & ramos & radices vocabimus.

Supra

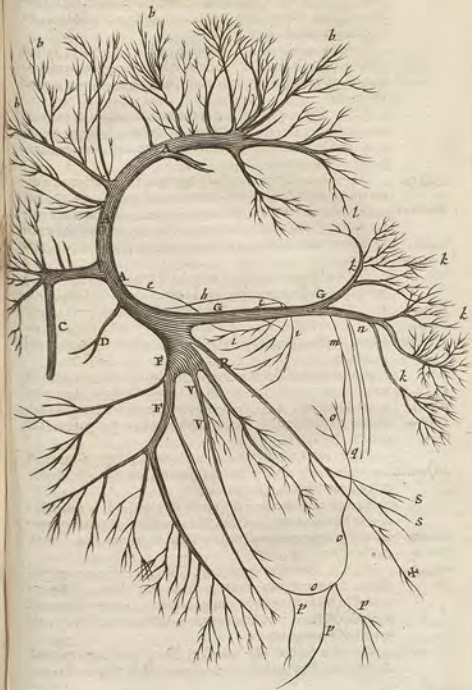

Superiores rami, per epatis cavam partem disjurguntur quatuor vel quinque, qui postea infra & extra epar in unum truncum coeunt. Quintus tamen versus gibbam recta tendit *Glissonio*. De his, una cum anatomiosibus, vide supra *libri primi caput de epate*.

Truncus antequam dividitur in ramos inferiores, mittit venulas duas ad vesicam biliariam, quae *cystica gemella* dicuntur; aliam venam ad ventriculum, quae ob id *gastrica dextra* vocatur.

Postea *sinistrorsum* inclinans truncus, dividitur in duos ramos inferiores inferiores: unum altiore, eumque minorem, sinistrum latus petentem, alterum humiliorem, ampliore & dextrum.

Ille *splenicus* dicitur, quia splenem adit. Et antequam dividitur spargit de se ramos superiores ad ventriculum duos, *gastricam minorem*, & *gastricam majorem*, amplissimam omnium ventriculi venarum, quae *coronariam* constituit. Deinde ramos inferiores ad omentum duos, & ad pancreas unum.

His constitutis dividitur truncus splenicus in ramum superum & inferum. Ille producit *vas breve*, aliosque ramulos in splenem delatos. Hic gignit duas venas pro Omento & ventriculo, quae dicuntur *epiploica sinistra*, & *gastrica piploica sinistra*. Tandem reliqui ejus ramuli in splene abumuntur.

Ramus *dexter* Venae portae antequam dividatur, producit venas duas. 1. ad Ventriculi & Omenti partem dextram. 2. ad intestina, videlicet ad duodeni medium & jejuni initium: unde ramuli nonnulli capillares eunt per pancreas & omentum *superius*.

Postea totus ramus amplus mesenterium ingreditur, & in *Mesenterii* tres ramos *mesentericos* dichos insignes, inter duas mesenterii tunicas delatus, distribuitur.

Ramus *mesentericus dexter* est duplex, qui in quatuordecim ramos anony mos abir, & hi rursum in innumeris venarum propagines, *mesaraicas* dictas, in jejunio, ilco, Ceco, & Coli parte, quarum

Ufus 1. secundum antiquos, Chylum ex fugere ex intestinis, & per truncum venae portae in epar deferre: sed nunquam in his lacteus chyli succus reperitur, semper sanguine refertur. Adhuc inventio venarum lactearum & lymphaticarum isti repugnat.

Per solas lacteas chylum fugi hoc experimento probat *Barbetteus*: Prehensum quavis parte canis vivi intestinum utrin-

utrinque ligat: in medio hujus exrompta mesenterica vasa, tum alba, tum rubra aliquot itidem filo necesse: post per adaptatam fistulam fortiter statum injicere: sic non ligata sanguinea, sed sola lactea intumescere vasa comperit. Nec liquorem album promptus exceperit mesaraica rubra. Nam in ambitu, ubi intestinis subdenduntur, multos *arcuatos ductus* observavit *Fris. Henr. Paulli* nosster, à jejuni principio ad rectum usque efformare, qui ipsarum de se plurima fobole, & rursus inter se quasi perillylorum compagibus juncti minime divaricati, semperque versus centrum mesenterii ampliores evadentibus ramis, sub glanduloso corpore in unum sanguinis rivum fœ truncum colliguntur. Supra hæc arcus vidit ad intestina emissos firculos, vel ex intestinis producentes fœturigines, præterquam quod densa pinguedine, quo in loco dictis arcibus inferuntur, infarctæ sint, lacteis multo minores existere, & profundiora habere diverticula. Hinc nihil ex intestinis mesaraica fugere possunt. Necessitatis tamen tempore in omnimoda obstructione venarum lactearum, per hæc chylum defeceri concedit *Riolanus*, sed nullo argumento. Nec enim hiant in intestina, alioquin effunderetur sanguis, & meo iudicio, cessare potius nutritio, quod in henteria videre est, illis obstructis.

Harvejus, ut lacteas refutet, suam tamen circulationem *Ex meo Harveji*.

in mesenterio tueatur, arbitratur, sicut venæ umbilicales ab ovi liquoribus succum alimentativum absorbet, deferuntque ad nutriendum & augmentandum pullum, ita & venas mesaraicas ab intestinis chylum fugere & in jecur deferre etiam in adulto. Cæterum chylum simul cum sanguine vherent, adeoque confunderentur diversa, concocta cum incoctis. Et quid opus confundere vasa quæ natura distinxit. Diversum autem esse umbilicalem valorum usum in embryone & adulto, alii affirmant. *Riolanus* recte *Harvejo* objicit, revera extare lacteas venas & manifeste spectari; male vero addit in omnimoda obstructione lactearum, hac chylum perferri; nam atrophia potius, vel mors sequeretur, nisi breviores vix alie accipiantur. In casu necessitatis ad hanc viam cogi *Swalvius* concedit, contra dissentientes *Deusingerium*, *Backium*, *Hornium*, *Schneiderum*, *Barbatum*, qui utramque semitam chyli admittunt, solis conjecturis ducti.

Ludovicus de Bils experientis suis illorum suspiciones *L. Bilsii* firmat. Succum enim in chylo, futuro sanguini aptum, venas mesaraicas ingredi & cum arterioso sanguine in venam portae, exinde in hepar transfundi 1. ex sectione canis dem-

Vena li-

mi.

Ventriculi.

Omenti.

Pancreas.

iti.

Ileus.

Omenti.

Ventriculi.

Ventriculi.

Omenti.

Intestini.

rami.

Mesenterii.

Vena me-

saraica.

Eramus u-

sus

1.

FIGURÆ EXPLICATIO.

Vasa Meseraica, ex J. H. Paulli.

- A. Ventriculus cum venter coronarius.
 B. Orificium ejus inferius.
 C. Cæcæ Intestinum Duodenum apertum.
 D. Fundus Duodeni, chylum & lacteis expressum, quo imbutus est, exhibens.
 e e e e. Intestina spongiosa, carnes & albido colore variegatum.
 f. Foraminula, abrasa interiori tunica, in vivo subiecto consistua, & sanguine ex Mesaricis rubris scaturientia.
 G. G. Pancreas, insigni in canibus magnitudine.
 H. Particula jejuni dissecta.
 II. &c. Intestina reliqua Mesenterio connexa.
 K. Intestinum Cæcum.
 L. Intestinum Rectum.
 M. Corpus glandulosum Asellii, in centro mesenterii.
 n. Truncus vena Portæ.
 o o o o. Rami Mesaricarum vulgarium in trunco concurrentes.
 P P P. Mesenterium expansum.
 q q. &c. Arcuati ductus sub intestinis, pinguedine circumfusi.
 r r. &c. Sarculi horum ductuum intestina perreptantes.
 s s. Vena rubra duodenalis.
 T. Vena & Arteria prope intestinum cæcum.
 u u. &c. Vena Lactea ex intestinis passim erumpentes, & ad glandulas in medio mesenterii posteras abeuntes.

monstrat, arteriis in mesenterio per s. horas ligatis, quas tum infra ligaturas vacuas, & venas succo subobscuro cinericoque repletas conspexit, quem succum chylum esse credit, sanguini idoneum, quia venis extractis aërique expositus horæ spatio vitri ab igne refrigerati instar condensatur contritusque splendet, sicut sanguis. 2. In quovis animali vivo, aut mox à morte dissecto, infra hepar in vena portæ semper reperitur dens & obscuri coloris substantiaque succus. cum ille qui hepar transit in vena cava jam limpidus & rubicundus invenitur.

Ad singula respondi in Spicilegio secundo, & de Hepat. Descriptio, & de Hepat. Exauctor. contra Desingium, qui Bilia.

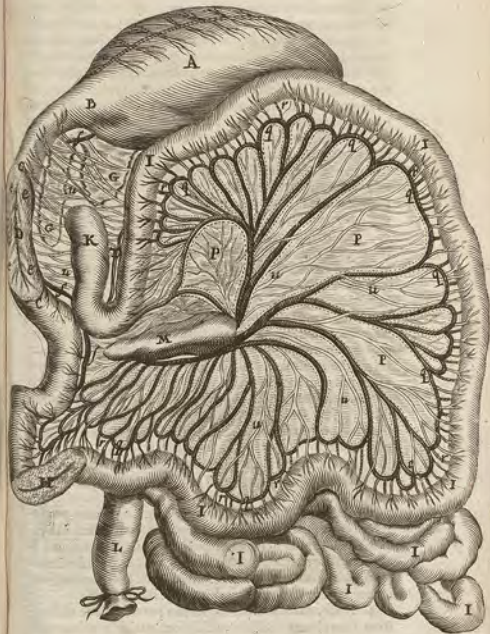

Biliana experimenta defendit. Summa est: Succum illum cinericum nec esse chylum nec ex intestinis profluxisse, quia 1. Arteria tam arcte non clauduntur quin sanguis permeet. Si enim stricta esset ligatura vel vacua forent venae, vel si ex intestinis chylus imbiberetur, candicaret ille, non esset subcinereus. 2. Venae melaeraicae ita sunt comparatae, ut chylum per oscula sua non recipiant. 3. Subcinereus color chylum non indicat, illum quippe omni sanguini facile imprimi *Vincetius* apud *Blorre* *fundatum*, qui *Borrubius* creditur, docet, si ad ignem in vase leviter coquas, coctumque ex intervallo examines. 4. Ex reliquis sanguinis cum chylis, non nigricans oritur liquor, sed splendet, seu purpureus, quod in lacte sanguini mixto expertus sum. 5. Si sanguinis instar coagulatur, chylus esse non potest, qui exsiccatu tritiusque, candicat, non splendet. 6. Colorem cinericum seu ex candido mixtum in ligatura Biliana a calore dependere in sua principia chyli resolvente, persuadet experimentum *Crispoph. Bemetti*: sanguini enim robore saturato adhuc medicorem qualemcumque calorem, & primo languide rubebit, dein obsoleto robore flavescet, & debita tandem flavedine, si intensius adhiberetur, lactescet. 7. Sanguis in cava prope cor purior est illo qui in porta continetur, quia in hepate depuratur, non conficitur.

Aliud temperamentum adhabet *Willisus*; nec hepatis sanguificationi favens, nec melaeraica damnans. Has nempe chyli portiones per hepatis regionem in venam cavam immedie transferre, ut sanguis in trunco ascendente cavae succo nutritio recenti imbutur, sicut ille sanguis in trunco descendente eodem chylis per vasa thoracica suffuso reficitur. Optima sane conjectura si chyli vis ad melaeraicas rubras demonstrari tam facile possent ad sensum, quam prompte finguntur ex ingenio.

2. Juxta eosdem antiquos, eundem chylum nonnihil preparare, & prima sanguinis rudimenta ei tribuere, quod verum foret, si vera esset hypothesis.

3. Idem *Antiquus* ab hepate referre sanguinem pro intestinorum nutritione. Sed contrarius motus eadem via eodemque tempore fieret, nempe chyli *Arduus* ad hepar, & *Algidus* sanguinis ad intestina, humoreque confusi cursum alterius impedirent. Taceo venosum hunc sanguinem a corde necdum perfectum, nutritioni esse indidoneum.

4. Aliis, interque eos *Bartholino* *Entri*, a liene ad intestina sanguinem crassorem ibi confectum devehere pro nutritione. Qui verus esset, nisi circulatorio aliud doceret, post

post ejus statem introducta. Et commodior iste sanguis nutritioni foret, ob copiam arteriarum in liene. Mutatis vasis plane verus.

5. *Affilius*, qui chylo ad epar ferendo lacteas venas primus assignat, communes has Melaeraicas nulli alii rei docuit servire, quam ut ex jecore advehant sanguinem pro intestinis nutriendis. Qui usus, supra refutatus, illi condonandus, cui necdum verus sanguinis motus innotuit.

6. Verus usus est, sanguinem ex intestinorum nutritione referre ad hepar, ad illa delatum per arterias melaeraicas. Patet is ex ligatura in vivis, quam instituit *Nullius*, qua tument hepar versus, inanivulva autem, qua respicitur intestina. Docent quoque valvula ibidem ad *Harvejo* inventa in melaeraicis, versus cavam & portam spectantes, quas *Columbus* etiam observavit, impediennes sanguinem portae ferri ad intestina. Nec obstat humorum ex corpore circa intestina in purgationibus vel sponte vel per pharmaca provocatis confluxus; quia hunc per arterias mesentericas fieri certum est, quod nec negat *Spigelius*, nec *circulares*.

Mesentericus ramus *sinister*, in sinistram & mediam mesenterii partem spargitur, & Coll partem a sinistro loco ventriculi, & ad intestinum rectum. Hinc oritur vena haemorrhoidalis interna dicta, de qua sequenti & proprio capite.

APPENDIX I.

DE VENIS LACTEIS Afellii.

Succum a sanguine diversum vehunt vasa Lactea & Lymphatica. Lactea vasa habent suum Principium, Medium, & Finem. Principium est ab intestinis ad glandulas mesenterii, quod alii *primi generis* vocant, vel *Radicales*; Medium, ab his ad receptaculum; alii *secundi generis*; Finis a Receptaculo ad venam subclavam. De singulis breviter, primumque de *Principio*, cujus indicium *Afellii* referimus acceptum, Nam

Lacteas venas in mesenterio, a calore chyli albicante distensas, nostra aetas prius oculator, praeter Melaeraicas, ut quarum *omnium* tum vasorum generum per quod chylus ad hepar vel cor distri- buitur & deservit, invenit. Illas venas per transseantem vidit apud *Galenum* *Erassistratus*, post eum autem primus earum *obitus* fuit *Casspar Afellius* Anatomicus Ticinensis, in sectione canis vivi bene palati, facta Anno 1622, 23. die Julii. Cujus vestigiis indolentes accuratores Anatomici & quibus

viri-

veritate nihil antiquius, ipsa illa vasa lacteo succo repleta, peculiari esse ductus à Mefaraicis reliquis distinctos oculata fide invenerunt. Nam in vivis animalibus semper apparent distinctæ à rubris, si post passum quarta circiter hora fecerunt, quando nempe chyli fit distributio, ab illo enim tempore dispersant. Semper tamen, licet inanita sint, speciem fibrillarum retinent, nec unquam sanguine impleri visæ. Imo furculos non esse portæ inde manifestum, quod maneat vacuæ, donec alius chylus adveniat, quia nullum cum portâ alunt commercium, & fit distincte separantur, portâ discissa evacuat, lacteis tumentibus. Fibrille nonnullis imposuerunt, ut pro nervis ejusmodi habent, sed falsi sunt, quia nervi nec chylum ejusmodi habent, nec valvulas, nec cavitatem. Neque Mefenterium & intestina adeo sunt sensibilia, licet paucos habeant ex sexta conjugatione nervos. Alii arterias hæc vasâ esse putarunt, sed sensu repugnante, qui hic simpliciter tunicam & nullum motum agnoscit. Adipem esse, liquorem illis contentum, ipsaque adipis receptacula, frigus non concesserit, quo in cadavere accedente, non densantur adipis in morem, sed dispersant. Sola trunci ignotatio doctos nonnullos in suspensio adhuc tenet, qui si in hepate vel corde demonstrari posset, salva esset res. Sed quamquam truncus & origo ignoraretur, de existentia horum valorum nemo dubitaret magis quam de Nili, ejus accolæ, quia caput adhuc latebat. Et per ramulos hepatis inferi sine truncu, neutiquam aliis impossibile fuit visum. Imo *Cl. Kypero* & *Regio* non improbabile videret, venas lacteas cum mefaraicis in Pancreate seu glandula majori confusas, deponere ibi in venam portæ chylum, sicque veli per venas portæ in hepate, ut cum fermento ex licne advecto miscetur ad sanguinis rudimentum. Sed nullum lactearum cum portâ esse commercium, jam diximus, & in hepate usque ramos lactearum deduci & ibi inferi, aliis cum *Astellio* creditum Recentiorum diligentia truncum unum in thorace detexit, de quo nos postea.

Sed Vasorum istorum historiam in principio seu radice, prioris generis, strictim enarrabo. *Astellio* ductum sequutus, aliorumque nempe, qui diligenter eas in vivis animalibus hominibusque nuper strangulatis, suffocatisque, viderunt.

Vasâ hæc lactes appellantur vel lactea vasâ, item *Vena lactea*, vel ab exoleto verbo *lacio*, id est, allicio, vel à lacte cuius similitudinem gerunt, in candore, mollitie & pinguedine, sicut idem nomen & veteres & recentiores, intestinis

gracilibus,

gracilibus, venis Mefaraicis & Mefenterio isdem de causis quantum non pari convenientia & veritate imposuerunt.

Veteribus erat plane ignota, si *Erasistratus* un excipias, qui in hæc nuper lactatis arterias *ægyptiæ* lacte mox plenas conspexit. Id tamen ex veteribus plurimum agnovērunt, vasâ alia chylo, alia & diversâ sanguini deferendo deberi. Veniam autem de facili merebuntur apud æquos censors, quia sectiones suas in strangulatis et plurimum administrarunt, in quibus nisi ligentur subito dispersant. *Galenus*, qui sectiones vivas amplius exercens habuit, quin pro nervis accipem, non est dubitandum.

Situs est in infimo ventre, ubi plerumque pinguedinem comitem habent, quæ calorem ad tractionem & præparationem chyli necessarium fovet.

Per mefenterium ab intestinis obliquo ductu, duas inter ejus tunicas, partim foris à vasis reliquis, partim cum illis una, modo recto ductu, modo eadem transcurrentes, & veluti decussantes, per plures glandulas, ad direptum ramorum præcipue collocatas, in Pancreas usque perferuntur. In Pancreate siue glandula magna mefenterii, quam Pancreas, post *Fallopium*, vocavit *Astellus*, varie, cancellorum in modum aut capreolorum, implexæ sibi mutuo, & corpore confusæ, in plurimos coque inexplicabiles gyros anfractive hæc illac intorquentur.

Hactenus principium, in quo non erravit *Astellus*. Sequitur Lactearum Venarum Medium, quod alii *secundæ generis* lactea, alii *distributoria lumbaria* vocant, seu progressus lactearum, in quo variant observationes novæ ab *Acellianis*. Nam juxta hos, à pancreate feu glandula media rursus majoribus jam ramis per portæ, quam quibusdam in locis anuli instar cingunt, latera missis, quandoque etiam ad cavam propaginis in jecoris cava tenuibus ramis subeunt. Inde illatæ in hepate ipsum, & distillatæ in minutissimas fibras in ejus carnem quaeversum tam diu disseminantur dum prorsus obliterantur.

Qua autem hepatis parte inferantur siue truncus siue pro. *Inferia* in paginis, à nemine *Astellianorum* hactenus definitum inveni, *Hepate*, propter subitum humoris effluxum. Ego in Anatome *Orbis* piscis, quem nostris vocant *Steenbiss*, *Gesnerius* Leporem marinum, *Clusius* morbis ranae rictu, *Islandi* Roemastius à colore ventris, tam aram quam fecem, sapius hic Hafniæ à me repetita, Doctissimi *Viris Wormio*, *Sperlingio*, *Simone Pauli*, *Finæno*, *Pouchio* aliisque spectantibus, monstravi non solum multos post dies lacteas venas copiosissimas &

Q 9

lacteo

Nota.

FIGURÆ EXPLICATIO.

Venas Lactæas exhibet ex *Asellio*.

- A A. &c. *Vena Porta rami Mesarici & eius comitantes rami Arteria Coeliacæ.*
 B B. &c. *Vena Lactæa qua ligata inferiori parte valculas ostendunt.*
 C C. *Nervi per Mesenterium discurrentes.*
 D. *Ventriculi fundus.*
 E. *Tylorus.*
 F. *Intestinum duodenum.*
 G. *Jejunum intestinum.*
 H. *Ileum.*
 I. *Vena & Arteria ventriculi fundum per reptant.*
 K. *Omenti pars.*
 L. *Glandula magna in exortu mesenterii, quam Asclius Pancreas appellat.*

lacteo humore turgidas, sed verum insuper, ut credidi, inferionis locum. Is erat *tertius hepatis lobus*, minor ille molliorque à *Spigelio* descriptus, quem ramus lacteus satis magnus ingredi prima fronte visus est, à glandula magna non procul collocata, lacteoque humore turgida proveniens, ad quam glandulam pleraque lactæ ex mesenterio & appendicibus ventriculi commebant. Quin idem in homine reliquisque animalibus eveniat, dubitandum non existimavi, ita natura dividente, ut singulis lobis sui truncat assignentur. Ab hoc autem ulterius pergere credebantur cum porta ramis ad reliquos lobos interius, eorumque parenchyma. Et hinc putavi circa hunc lobum tertium, ubi lactæe venæ inferantur, appositam esse vesiculam felleam, sive ut concoctionem sanguinis, cujus ibi initium, adjuvet, sive ut excrementum biliosum in chyli concoctione separatum excipiat.

Sed cum *Asellio* decepti fuimus omnes. Qui enim rami ad hepar visi sunt nobis alii que progredi, vel extrinsecus prætergressi sunt, vel lymphatica fuere vasa, sicut nobis postea apparuit. A glandulis igitur mesenterii & pancreate medio lactæe venæ majoribus nonnihil tubulis ad *Receptaculum chyli* Pecquetianum, deferuntur, in quod se exonerant. De quo Receptaculo suo loco actum Lib. 1. c. 12.

Infæ-

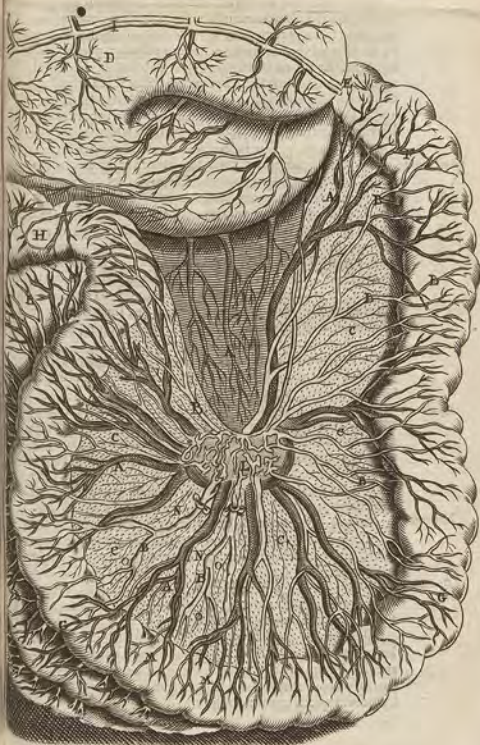

culo convenire, unde totum corpus ramis evidentibus inferioribus superiusque infiltrare. Vidisse hanc lacteorum ad omnes partes distributionem in cuniculis testatur *Everardus*, sed contrariam experientiam obvertente *Stenone*. Revera enim confundit *Bilfus* lactea vasa cum lymphaticis, & horum naturalem cursum invertit.

VII. Paradoxa opinio est *Vastrii*, cum probat, non recipi huius venis chylum, nisi ut custodiatur copia chylis pro mesenterio, resum enim sensum à mesenterio, & coqui & mitti ad hepar, nec ire ad lacteum thoracicum, nisi copia urgente exoneretur illac & excitet cruditates in axillari commixtus sanguini. Ligaturis clare patet, ordinarium esse cursum chylis ad has venas, & ex illis ad thoracicum.

VIII. Lactearum primi generis seu primæ radicationis usus est chylum, quem habent ex intestinis, ad glandulas mesenterii & lumbares deferre, non ut succus nervorum nutritius ibidem deponatur, nusquam visibilis, sed ut aquosus liquor seu lymphæ expurgetur: Medii vero seu secundi generis, ut puriorem Receptaculo inferant. Huius demum usus Libro I. explicatus.

Tantum de Venarum lactearum historia, quoad principium illarum & medium, cui quod addi possit vix reliquum est, nisi subitæ disparitionis causa satis controversa. Quæ in spiritali indole chylis in auras evanescente, non est referenda, ut initio *Astellius* crederat, quæ extracta ex venis chylus, colorem suum diutissime servat, neque tam evanescit, quam aquosus fit. Sed, quod postea *Astellius* probabile visum, tractioni hepatis vel cordis valide, in tanta animalis anxietate omne illud debetur, à qua cum spiritus absorbatur, nova & sanguine & chylis indigent celeriter coquendo. Hinc causa reddi potest, quare venæ lacteæ in homine illo frangantur quem secuit Amstelodami D. *Tulpius* multos post dies remanere conspicua: quales & vix non semel Patavii *Veslingius* & *Folio*, Venetiis; *Gassendo* in Gallia, Oxoniæ *Higmore*; & nobis *Hastius*: nam propter dolores à frangulatione abruptos, hepatis vel cordis, vel vicinarum partium tractus nullus esse poterat. Nam quod in puella tormentum turgidas has venas invenerit *Veslingius*, simili jecoris cordiæ imbecillitati, vel humoris lactei spirituositati ascripsit. Vidi & ego *Hastius* anno 1690, venas lacteas in *Suenone Olavi Varbergensi* ingesto frustulo lingue bubulæ statim suffocato, quem largus antea & bibisset & comedisset, in mesenterio conspicuas, quia inhibita respiratione ab ossa, suffocatoque corde, nulla trahendi chylis erat necessitas.

Frustra

Frustra vero & tanquam Anatomis huius ignarus *P. Lauenbergius* dispargere venas has sibi imaginatur à recurfu chylis ad intestina valvulis flaccidis: Nam t. etiam maximo conatu in mortuis chylum ad intestina non redeat, 2. si ligetur vena in medio, ita ut utrobique & ad Receptaculum & intestina meatus liber relinquatur, quæ Receptaculum respicit inanitur, sed qua ad intestina spectat, maxime turgescit, & si eo situ per dies aliquot relinqueretur, ad intestina non relabatur. Respiratione cessante disparet lacteas, obervatio est *Pecqueti*.

APPENDIX II. DE LACTEIS THORACICIS Pecqueti.

Finem Lactearum in thorace invenit *Pecquetus*, in canibus enim à Receptaculi superna parte sub diaphragmate duos ramos tumidifusculos, quorum sinistrum supra diaphragma *ampullam*, dextrum *alveum*, utrumque *ampullascentem alveum* vocat, nonnunquam unicum crassum, ut in ovibus, spine incumbente, observavit sinistrorsum ad subclaviam venam adscendere.

Lactis hærentis in lentis.

In homine nos primi *Hastius* scrutati sumus, & inventum *In homine*. Lacteum Thoracicum solitarium descripsimus. A tribus enim glandulis lumbaris lacteis totidem ramos lacteos, circa undecimam thoracis vertebram coeuntes, vidi, solitaria deinde ramo per dorsum medium ad aortæ & venæ *æz* latus, inter utrumque, sub celophago, cui, ut & illi firmiter membrulis suis necitari, adscendere.

Qui Receptaculum in homine observarunt, inter quos *Carolus le Noble*, productos ex ejus superiori parte duos canales thoracicos longius protensos tradunt, quorum dexter crassius pennam anserinam æquat, sinister longe exilior ambos minutis glandulis & pinguedine abundare, & in multos flexus sinuosisque anfractus, in quibus videntur in unum coire, varie contortos, tandem adeo perfecte post medium sui curricula spatium sibi invicem junctos, ut ex duobus unus remaneat canalis sinister.

Diversam distributionem in brutis *Pecquetus* tradit, *Diversa dicitur* quæ observavimus, ut vero fit simile, variare hic naturam in individuis & speciebus. In omni autem genere animalium, ductus manilicis sunt à Receptaculo, numero non semper pares, ad subclaviam protensi. Hos omni seculo absconditos *Pecquetus* primus in lucem protexit in brutis, nos in Homine *Lactearum Thoraciorum* nomine, quod etiam in

Dic-

FIGURARUM EXPLICATIO.

FIG. I.

Exhibet Vasa Lactea intra thoracem inventa una cum Chyli receptaculo, seorsim à dissecto animali. Ex Pecqueti.

- A. Truncus adscendens cavæ sursum in longum apertus.
 BB. Jugularium axillarumque Venarum concursum, ubi chyli scaturigines intra cavam seu lactearum ostiola, punctis designantur.
 CC. Jugularium valvula insistenti in cavam chylo ascensu interdicentes.
 DD. Lactearum vasorum ad scaturigines distributio.
 EE. Diversi, pro naturæ lucenti arbitrio vasorum lactearum concursus.
 F. Ampulla, quæ intra Thoracem, juxta illæsum diaphragmæ suistrorsum sæpius apparuit.
 G. Alveolus dextrorsum ad diaphragmæ excrescens.
 HH. Residua diaphragmatis portio.
 I. Chyli receptaculum.
 LL. Mesentericarum lactearum trunci, horum juxta receptaculum amplior tunica, valvula illæ delitescentes reflexuri chyli interdium significant.
 mm. Variæ intra Thoracem valvula chyli concedentes ad cavam transitum, refugium ad receptaculum probventes.

FIG. II.

Canem apertum ostendit cum Vasis superiori figura expositis, prout sunt in animante suo quoque loco disposita.

1. Ascendens Cavæ truncus.
2. Superficies aortæ inter venas chyli receptaculo nabarescentis portio.
3. Renes.
4. Diaphragma dissectum.
5. Musculi psoas, s. lumbares.



FIGURA EXPLICATIO.

Ductum & Receptaculum Chyli exhibet ex *Johann van Horne*.

- aaa. Vena & arteria mesaraica.
 bbb. Vena lactea per mesenterium difformata.
 CC. Glandula mesenterii maxima, Afcilio Pancreas dista.
 dd. Duo rami insignes per medium ramum conjuncti à dista glandula ad venalem pergentes.
 F. Glandula venter sinistro superjacens.
 ggg. Abscissus gyri plexusque quamplurimi arterie magno trunco incumbentes.
 HH. Ductus chyloferus novus per thoracis longitudinem ascendens.
 ii. Eiusdem bifurcatio intra quartam & sextam vertebrae thoracis.
 K. Portio ductus chyloferi oesophago incumbens, ubi cor superavit.
 L. Ductus insertio in jugularem sinistram.
 M. Eiusdem ingressus in axillarem principium f. subclariam.
 N. Vena eava portio supra Cor.
 O. Eiusdem sinistra bifurcatio.
 PP. Oesophagus.
 Q. Cor.
 RR. Pulmones.
 S. Affera arteria.
 TTT. Aorta arteria descendens.
 VVV. Diaphragmatis distissi portiones.
 X. Ventriculi corpus ad latus positum.
 Y. Intestini recti portio à loco suo remota.
 Z. Ren sinister cum vena & arteria emulgente.
 a. Venula transiens glandulam renalem & ad lomborum muscululos terminans.
 aa. Ramuli intercostales ab aorta derivati.
 ð ð ð. Fesijani intestini pars.
 aa. Hepatus lobus ventriculo incumbens.



Disertatione posteriore placuit *Pecquetus* retinere.

*Vasis ap-
pellatio.* *Ductum Chyliferum* appellat *Jo. van Horne*, cui circa eadem fere tempora in brutis apparuit. *Rolfincius* Distributoria *Lactea Thoracica*. Male *Bilsius* Roriferum.

Colo. *Colore* candidat toto thoracis itinere, ob contentum chylum. Pellucet intermedio tempore à lymphâ. Rarissime rupta aliqua vena à sanguine turbet. Apparet manifestius natus candor à chylo inter ligaturas conftrictio.

Substantia. *Substantia* tenuis, membranacea, evacuato humore egre differantur, nisi vel lymphâ impletur, vel statu immisso elevetur. Versus diaphragma crassior, ubi apparet glandularum specie, ubique fibris contra injurias tutus.

Figura. *Figura* venæ est cava, tortuosa, & in finis reflexa, injecto vinculo superne nodosa, nam

Vascula. *Vascula* habet impediens chyli descensum, humoris consistentiâ, & ligaturâ deforis conspicuas. Hinc inditâ fistulâ, status non potest deorsum pelli, nec digito chylus detrudi.

Magnitudo. *Magnitudo*, circa Receptaculum amplior, in progressu angustior, capax tamen pro copia lactearum mesaraicarum, quia celeriori cursu chylus in lactes thoracicas fertur compressione viscerum vicinorum, continuoque vicinæ aortæ pulsû & musculo psoas: præterea successiva sit expulsio, sicut per angustum canalem enematâ ex ampla vesica injiciuntur. Auger capacitatem *longitudo*, quæ tanta est, quantum universâ dorâ regio, & lumbaris pars.

Numerus. *Numerus* unicus. Duplex nonnumquam quando pro copia chylis in gulosis unicus non sufficit.

Constitio. *Constitio*, Receptaculo *inferius*, postica parte spinæ dorsalis antica cephhalo, ad latera venæ sine pari & aortæ: *superius* claviculari, nam

Inserio. *Inserio* in venam axillarem sinistram. In dextram quoque in canibus vidit *Pecquetus*, quod varietati ludentis naturæ ascripserim. Bifidum in femina cane ad utramque claviculari adducere observavi *semel*. Ut plurimum tamen solitarius ductus sinister est, si que interdum simplici ramo, interdum triplici, nonnumquam numerosiori divisione per exigua foramina vel unicum, si unicus sit insertio, statim ubi externa jugularis vena in axillarem se infundit, cuius *alveola* præponitur cor respiciens, quæ insinuat receptum chyli sanguisque.

Hic terminus & finis est Lactei thoracici omniumque Lactearum Vasorum. Non observata sunt ulterius adhibere, licet *Bilsius* id tentarit asserere, factò suo Receptaculo tor-

*Labyrin-
thos Bilsi
quid.*

tuoso & Labyrintho, qui ex concursu lactearum & lymphaticorum, jugularium oritur. Hæc enim confundit cum lacteo thoracico, quæ in collo & glandulis defœneria lympham deorsum vehunt, non sursum, vel certe varias lactei thoracici ramos circa axillarem, vel lymphaticorum jugularium in eandem insertionem duplicem, in gyros novos transformavit.

Ufus 1. chylum tempore distributionis primario vehere, *Ufus* & semper alias lympham. Illud à Receptaculo acceptum venæ axillari infundere ut ad cor decurrat. Hanc à lymphaticis in Receptaculum, & ipsum ductum thoracicum delatam, eodem deserit. Ex finis, ligaturis, folle & valvulis hic chyli & lymphæ per thoracicas lactes cursum demonstratur. Ex quo usu alii emergunt. 2. Vim inflaturam cum medicamentis, alimentis, cordialibus, venenis recipere citiusque ad cor deferre, quam per confusas ambages. 3. Vasiorum affectuum faciles causas propagare. Consensus ventriculi cum corde: Synopalis febris ex ventriculo: palpitationis cordis post cibum copiosum; pulsuumque mutationis cibo assumpto: mortis inopinatæ, atrophici in gibbositate compressis thoracis lacteis &c. quæ singula in *Historia* Lact. Thor. & *Desensum*, cum dolo & axillis illustrat hinc *Rislanus*, unde vitium glandularum strumulosum, in vicinia jugularis externi exortum, à mesenterio radices agere. 4. Lymphæ primario excipiendæ dicuntur *Euckius, Sylvius*, quam rorem vocat *Bilsius*, inutilem sanguini conficiendo. Lympham vehi, certum est, oculis testantibus, solam, saltem. Lacteus enim apparet, quando chyli fit distributio. Primario huic circuitu ductus, lymphâ enim alios habet canales plures, de quibus jam agendi tempus.

APPENDIX III.

DE VASIS LYMPHATICIS Nostris.

Vasî hæc succum à sanguine & chylo diversum vehunt, nempe aquam, seu lympham, quorum inventio nobis post tot in Arte Anatomica consumpta tempora, Naturæ faventis munere relicta fuit. Pro qua sollicitate Deo Naturæ Auctori vota nuncupavimus. Ea primum xv. Dec. 1651. mihi circa hepar, & 1x. Jan. 1652. mox clarius xxv. 11. Febr. 1652. etiam in axillaribus apparuerunt *Hansæ*, & exinde sæpius repetita sectione in animalibus cum *Michele Lysero*, passim in corpore observata, à nemine antea monstrata vel descri-

*Inventio
Vasorum
Lymphaticorum.*

descri-

descripta; demum 1654. anni initio, in phthifico hominorum veritas mihi cum *Hens. à Monichen* explorata. Plenam Vasorum novorum Historiam variis scriptis orbi propalavi, *Defensionibus* contra dissidentes vindicavi, & *Spætiogius* exaui. Eadem mihi asseruit in duplici Apologia *Martinus Bogdanus*. Circa eadem tempora in Suecia similes: à quos ductus detexit, & postea descripsit *Olaus Rudbeck*. In Anglia de *Forsivo* quoque suo gloriantur amici. Quin nobiscum aliis hinc inde viâ sint, negare nolim: sed nobis qui primi in arenam defendimus, nullus mortalium viâ nos monstravit. Nunquam tamen tanti feci istam prerogativam, quin cunctis Naturam patere agnoscerem.

Nomen.

Nomen. Vasa Lymphatica mihi placuit appellare, à contenti liquoris similitudine, hydaticum enim in morem splendent, ut *crystallina* quoque dici possent. Aliis *serosa* vocata, ductus *aqueos*, *Lympha ductus*, *vena aquea*. Invaluit tamen inter Medicos plerisque nostra appellatio, & civitas Anatomica donata est, quam etiam tuetur *Christianus Olfeld* noster, in Pharo Latinitatis, noique alibi contra *Risolum* defendimus.

Existencia.

Vasa sunt sui generis, non furculi *venosi*, à quibus distinguuntur contento liquore, colore, ortu, nec cum illis manifeste conjunguntur aut continuantur: non filamenta quibus venæ firmantur, quia cava sunt suoque succo scatant; non negligenter *oberrantia*, quia certos habent ortus, insertiones, progressus, usus: non denique *vena ventriculi*, quia nec sanguinem vehunt, nec chylum, sed lympham semper & ubique. Hinc

Color.

Color est hydaticum, crystalli instar resplendens, nisi alio prater naturam liquore insicitur lymphæ. Nam

Substantia.

Substantia est tenuissima, pellucida, ut facile rumpi possit in Hydrope. Hinc effusa lymphæ statim disparet, satis tamen robusta pro continenda aqua, ut etiam separari possint.

Andaplex?

vasa, excidit & in tabella cum aliis vasis ostendi. Duplexque tabis consistit, subtilitas est, quorum exteriores rorentur, interiores alium succum fermentatum vehant.

Figura.

Figura interna cava est, venarum more, externa variata. Maxima pars annulari forma venas ambit, hederæque instar amplectitur, per tenuissima filamenta illis alligata & *capitata*. Multa recta protruduntur, præsertim prope hepaticum, jugulum, &c. Exprimunt egregie fluminum anfractuosis alveos, quibus per apertos campos sinuoso tramite curantur errantque. Nodosa quoque sunt & externe apparent inæqualiter tumescunt, imprimis si ligatis illis lymphæ *visc*itur, idque propter

Vasculis, non tantum ingressi in axillarem affixas, sed *in* omnibus *venis* dispositas, geminataeque ubique, & oblique invicem superpositas, texturatae terrimas, & nometiores quam in venis, adeo ut supra bis mille in lymphaticis aliqui demonstrant, quarum vius est impedire ne aqua ad lymphaticam regrediatur.

Magnitudo pro animalium diversitate variat. Exilia apud *Magniparcentæ* & angusta, sili mediocri crassitudine admittentia, *da*. Vinculo tamen intercepta impletaque distenduntur, ut conspectiora sint. Prope hepaticiora, quia plus lymphæ ex sanguineo viscere sugunt. Quod vero magnitudini vasorum deest, supplet

Numerus, qui in abdomine iuri vix potest. Iliacum ramum plurima ambiunt. Mesenterium ingredientia augentur. Ex hepate quinque vel septem ut plurimum ramuli in portæ exeunt amplexibus, nonnunquam xii. ex omnibus lobis, interdum xx. In anterioribus prope axillarem unicus fere utrinque ramus conspicitur à latere & à collo. Incertus tamen est numerus pro individuorum varietate & specierum. Nec in capite adhuc vel numerus vel existentia certa innotuit. Corticæ oberrantium industria crescit.

Exortus lymphaticorum vasorum est ab omnibus partibus & visceribus, ex quibus lymphæ separatur, hepate nempe, ex quo cum ramis portæ prodeunt, quemadmodum de lacteis *Afeliis* antea credidimus, vesicula fellis, sterno, mediastino, pericardio, corde, pulmonibus, intestinis, ventriculo, liene, utero, testibus, collo, muscularibus abdominis & artuum, imprimis à glandulis prope hepaticam, inguina, mesenteriam, thoracem, collum, &c. sitis, quas perpetuis fere lymphaticorum vel origines vel comites credunt non pauci, quanquam & sine glandulis partium lymphaticarum procedant. Quæ ex glandulis prodeunt, ramificationes suas manifeste ostendunt. In visceribus difficulter & muscularibus discernuntur. Intima tamen illorum penetrant cum venis, ut a partibus nutritis vel arteriis capillaribus superfluum lympham, sicut *venæ* sanguinem, hauriant.

Inseritio duplex. Alia inferiorum vasorum, superiorum *Inferitio* alia. Vasa aquola infra septum medium enata inseruntur in Receptaculum chyli vel glandulas novas mesenterii lumbares, quo tanquam in alveum limpidam suam lympham effundunt, ut porro recto ad Cor tramite per thoracicas lacteas deducatur. Quæ vero supra diaphragma, in thorace vel collo vel artibus trahunt originem. Thoracis Vasa lymphatica recta inseruntur in thoracicum ductum. Colli vero & ar-

& artum superiorum, in jugularum externam feu axillarum incursum ingrediuntur, ubi commune flagnum videtur concurrentibus ostiis lymphaticorum, ex quibus male sibi nonnulli labyrinthum quandam imaginantur.

*Truncum
non habent.*

Truncum igitur certum non habent, neque ipse lacteus Thoracicus ductus ita vocari potest, quia chylo primario infertur, sed ex partibus diversis hinc inde veluti rivuli insipientes fontes separatis originibus ad tres fluvios tendunt, Receptaculum chyli, lacteum thoracicum & jugularem, ut mediate alveo axillari in communem cordis occurrunt exundent. Hinc

Differentia.

Differentia varia est ratione originis & insertionis variat. *Originis* ratione, alia à visceribus, &c. alia à glandulis. Hujus duplicem differentiam alii statuunt pro glandularum diversitate ex quibus oriuntur; ex conglobatis enim ortas liquorem suum in venas reducere; ex conglomeratis vero in cavitates deponere, ut in oculos, nares, os, intestinum tenue, aures, cefophagum, laryngem. *Insertionis.* alia immediate in lacteum thoracicum, &c. alia mediate per Receptaculum. Triplicem & hic differentiam inducunt alii ratione humoris quem in sanguinem reducunt: alia enim à primis fontibus in glandularum superficiem spargi, alia à cavo unius glandulae in alterius gibbum pergere, alia à haurum glandularum cavo ad cavam usque exporrigi.

Ufus.

Ufus vasorum lymphaticorum omnium est, liquorem limpium seu lympham vehere, quae aquae purissimae perfimilis, per tunicam subtilitatem crystalli instar transparet, & suis lacis effluit. Hujus lymphae

*De Lymphae
Origine.*

1. *Origo* est à partibus singulis superfluum serum remittentibus, vel ipsis arteriis, lympham abundantibus, non à nervis, qui nec cavi sunt, nec lympham manifeste habent. Hinc continuo lymphatica & semper lympham distendantur, quia continuo arteriae sanguinem mittunt, & partes nutritivae serum emittunt.

Cursus.

2. *Cursus & finis* est versus Cor, quo tanquam in Oceanum se exonerat. Ex axillari cum sanguine restuo cor petere certis experimentis didici. 1. *Ligatura.* Vinculo enim constricta vasa flaccida apparent, axillas & cor qua spectantur at versus extrema conspicuo tumore eminent. à corde remota. 2. *Folle.* Aperto ramo lymphatico, immissa fistula & adacto oris spiritu axillarum cum corde appenso moventur. *Est inferioribus* quoque circa iliacos ramos ligata vasa conspiciuntur, inaniantur qua parte mesenterium respiciuntur tumet vero qua originem spectant. De hepaticis lymphaticis

ticis idem observatur. 3. *Stilo* valvaeprehenduntur ubique in lymphaticis oblatre ad extrema & glandulas vergenti, patere vero ad cor tendenti & ad Receptaculum. 4. Ex inferiorio ad Receptaculum chyli junctio studio omnium inferiorum lympham ruere, id habeo indicium, quod his lymphaticis inanitis & evanescentibus, Receptaculum splendente lympham, non chylo, turgat. Quin & ipsa lacteae thoracicae expulso chylo, acceptaque à Receptaculo lympham more lymphaticorum resplendent aqua plena, quam exillire videmus, si levi leviter perturbantur. Ex his demum thoracicus eadem via recititudine cordi transfinitur, qua antea chylo.

Substantia.

3. *Substantia.* Mera aqua videtur limpida, sed simpliciter aquae jungitur liquor alimentarius five chyli tenuior pars, nutritioni apta, accurate illi permixta, ex quibus lympham constat. Illa vel per sudores, vel alia aquarum vias excernitur, haec ulterius circulat. Experimentum id docet. Igni enim exposita lympham, sicut ferum sanguinis post Venam sectam, in gelatinam vertitur inaequalem, mera aqua evaporante. Aliis lympham creditur esse spiritus animalis condensatus, aliis nervorum excrementum ex illorum nutritione residuum, aliis aliud, de quibus non alibi.

Motus.

4. *Motus.* A circumferentia ad centrum. Quod sensus *Motus* docet, ligatura, valvularum situs cor respiciens, &c. In specie de cursu ante dictum. Circulari cum sanguine absonum non est, imprimis lymphae partem nobiliorem, reliquam vero aequam tandem moveri donec per renes, vel sudoris vias evacuetur. Celerius moveri sanguine creditur quibusdam, quia aliquot post mortem horis ligata vasa lymphatica intumescunt. Non id spiritui animali imputandum, qui etiam cum vita desinit moveri, sed lymphae fluidae liquiditati. Alii tarde moveri suspiciuntur, quia 1. numerosas habeant vasa valvae. 2. plena vasa conspiciuntur, postquam animal expiravit, etiam sine vinculo. 3. rationi consonum sit, vasa aquosa in densis quam videntibus ampliora conspici, propter nervos cum dolore conficantes humorem de se omnem in lymphatica exprimentes.

Sed variat motus lymphae in diversis, & in eodem, pro varia vel partium pellentium, recipientiumque conditione, vel viarum amplitudine, vel lymphae natura calida vel frigida, tenui & pura vel inquinata, vel copiosa vel parca. Si dicendum aliquid de motu, celerius moveri videtur, quia chyli & sanguinis fluxum promovet. Valvulae non remouentur, sed regredientes obstant. Plena vasa in defunctis, rantur, sed regredientes obstant. Plena vasa in defunctis, rantur, sed regredientes obstant.

*Antisistis
de motu
sententia.*

FIGURARUM EXPLICATIO.

FIG. I.

Vasa Lymphatica in cane dissecto exhibentur, quæ ut discernas, reliquas partes literis signatas, ita distingue.

- A. Cor in suo situ.
 b. Vena cava ex corde ascendens.
 c. c. Axillaris vena.
 d. Oesophagus.
 e. e. Jugulares vena.
 FF. Pulmones utrinque.
 GGGGG. Hepatis lobi.
 H. Vesicula fellis.
 I. Vena lactea Thoracica axillari sinistræ inserita.
 K. Arteria aortæ ex corde egrediens.
 L. Ventriculus.
 m m m m. Intestina ad sinistram reflexa.
 n n. Renes.
 o o o o. Pinguedo, quam vasa lymphatica penetrant, sub qua etiam prope emulgentes receptaculum situm est, & hinc melle lactea glandula.
 p. Arteria Iliaca.
 q. Vena cava descendens.
 r. Ureteres circa pelvim vesicæ abscissi.
 s s. Pedes anteriores denudati.
 t. Vena porta.
 u u. Emulgentes vena.

Reliqui ductus subriles, venas ambientes & comitantes, literis ob excelsitatem non signati, vasa lymphatica nova designant. Per axillarem venam C dextram simplex ramus, per sinistram bifurcatus in angulum jugularis c. c. inseritur. Ex hepatis lobis GGGGG. varii annuli & rami Lymphatici portam transcendent, & se in pinguedinem o o. immergunt. Exciliis quoque ramulus Lymphaticus ex vesicula fellis H. eandem portam t. petit, nonnumquam plures. Ambius hæc vena Lymphatica & Arteriam Iliacam p. & venam cavam q. variis gyris, annulisque ad sinistram latius arteria oblongiori ramo, hinc inde anastomosibus inter se juncta, qua per pinguedinem o o. in receptaculum seu glandulas lacteas, se effundunt omnes.

FIG. II.

Vas Lymphaticum monstrat ab antica parte, utrinque ligatum, ut Valvula: conspici possint, ex Fr. Rustichio.
 a a. Ec. Valvula semilunares in ductis Vasis.

• FIG. 1

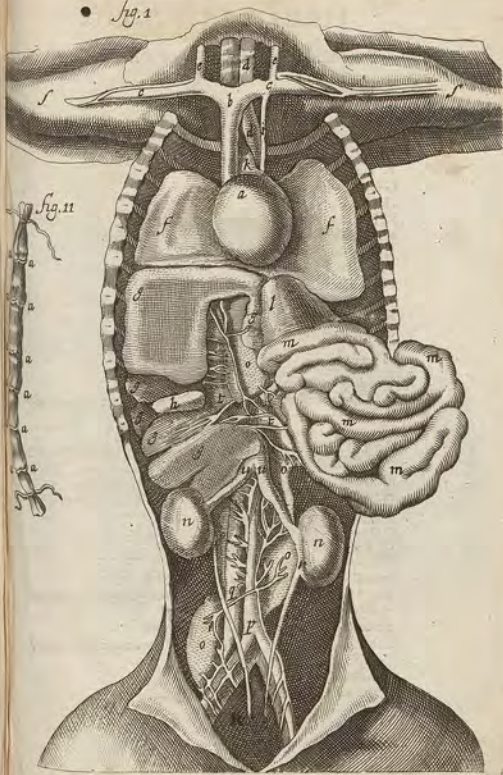

FIGURÆ EXPLICATIO.

Proponit hæc serosa vasa ex *Ol. Rudbeckio*.

- A. *Ventriculus Canis.*
 B. *Pylorus.*
 CC. *Duodenum.*
 DDD. *Fejunum.*
 EEE. *Ileon.*
 F. *Cæcum.*
 GG. *Colon.*
 H. *Principium recti.*
 IIIII. *Lobi hepatis quinque.*
 K. *Vesica fellis.*
 LL. *Renes.*
 MM. *Vene emulgentes.*
 NN. *Vena cava.*
 O. *Vena porta.*
 R. *Vesica chyli.*
 SS. *Mesenterium.*
 TT. *Pars mesenterii fracta, ut ligatura ductuum hepaticorum commode institui possit.*
 aa. *Pancreas glandulosum in medio mesenterii.*
 bb. *Pancreas carnosum duodeno amicum & ventriculo substratum.*
 cccc. *Vena lactea inter intestina & pancreas.*
 ddd. *Vena lactea pancreas hoc glandulosum egredientes & vesiculæ chyli inserta.*
 aaa. *ductuum hepaticorum extra hepar origo.*
 fff. *Forum ad glandulam m. & ad illa in chyli vesicam progressus.*
 gg. *Rami duo cholodoci.*
 k. *Ductus hujus in duodenum insertio.*
 iiiii. *Vena mesaraica.*
 m. *Glandula sub porta sita ductus hepaticos recipiens.*
 nn. *Unus horum ductuum vesicam fellis perreptans sæpissime visus.*
 ooo. *Vena portæ in hepar ramificationes.*
 rrr. *Ductus hepatici, qui (arctissime vena cava adhaerentes) vesiculam chyli ingressi sunt.*
 tt. *Vena cystica.*
 ppp. *Valvularum in hisce ductibus sedes.*



Ex eodem Rudbeckio.

FIG. I.

- A. Cor à sinistra parte.
 BB. Pulmones in dextram reflexi.
 CC. Vena cava.
 D. Vena axillaris dextra.
 E. — Sinistra.
 F. Pars in aëram aperta, ut in conspectum veniret inferio vena chylosa.
 G. Sternum punctis fulvis delineatum.
 H. Vena jugularis sinistra.
 II. Arteria aorta.
 KK. Plicula chyli.
 L. Ramuli Vene cave hepaticæ.
 aa. Vena emulgentes.
 bb. Vena lombales.
 dd. Vena crurales.
 cccc. Vasa serosa, quæ sub intestinis recto tendunt ad chyli vesicam.
 ffff. Glandula ad crurales venas sita.
 ggg. Harum glandularum cysta serosa cysticam præsentientia.
 hhh. Eiusdem generis cysta inter abdominalis vasculosæ progreSSIONE, quæ similiter vesicam chyli ingreditur.
 iii. Vena lactea inter pancreas glandulosam & vesicam chyli repetens.
 kkk. Pancreas glandulosum.
 ll. Vena lactea inter pancreas & intestina.
 mm. Ductus chylosus.
 n. Ejus infectio in axillarem venam.
 o. Glandula Sterni.
 pp. Nervus ductus serosus vena chylosa imbutus.
 q. Ramulus hepatis ad costas.
 r. Glan. v. l. cordis.
 ss. Vasa eorum serosam quæ sub corde ductus chyli inferius.

FIG. II.

- A. Ostendit bifurcationem ductus chylosi sub corde, ut plerumque eam inveniunt.

FIG. III.

- R. Vena axillaris cum jugulari sinistra y.
 u. Ductus chylosi triplex inferius.

FIG. IV.

- z. Ramificatio varia ductus chylosi ut ter in animalibus reperitur esse.

FIG. V.

- aa. Oesophagus.
 ß. Glandula ipsi adjecta.
 γ γ. Vas serosum inde ortum trahens & ductus inferius.
 δ δ. Ductus chylosus.

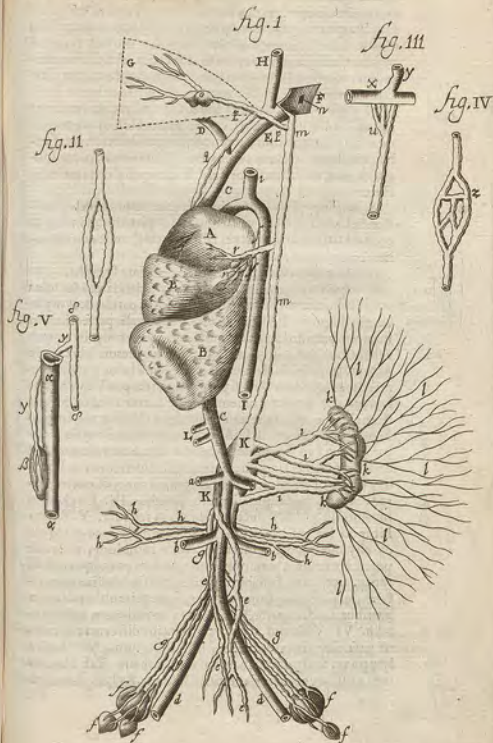

quia cessat motus. Quanquam in moribundis valis sit attractio, non inaniuntur tamen hæc vasa, quæ continuo, durante vita, nova lymphæ suppeditatur. Tandem vasa postquam lympham propellere, quamdiu nervi expriment. Imo diutius subinde cum superfluo moveri lymphæ potest, quanquam nervorum motus cesset. Ad motus aptitudinem spectat, & strepitus lymphæ quæ in exsiccato hoc liquore obstruuntur curiosiores.

Color. 5. Color splendens est & aqueus secundum naturam; at pro varia admixtione chyli, vel cruoris, vel bilis, vel putredinis vicinarum partium, nonnunquam vel lætescit, vel rubet, vel flavet. Coloris varietatem aliqui notant, prout longius à cibo, vel ante cibum nunc hoc nunc illud animal macetetur.

Sapor. 6. Sapor proprius insipidus. Præter naturam vel subacidus, vel acidulo salvus, vel acidus, unde pleuritides in thorace, Arthritis in articulis, vel falsus & acris, unde convulsionis, cephalalgie, alique morbi.

7. Odo singularis, præsertim in exsiccata lymphæ.

Utilitas. 8. Utilitas ingens in Anatome perficienda & Medicina vel illustranda vel reformanda. De Vasis pariter & lymphæ eorum loquor. Etenim I. Corporis animalis perfectionem numero partium augent, quod antea vasis propriis aquam vehementibus desitit vitium. II. Falsas Anatomicorum de Actione hepatis, seu sanguinis conficiendi loco, sententias emendant; siquidem Vasa Lymphatica, quæ pro Venis habita Lacteis, ex hepate quidem progrediuntur, sed ex eodem limpido liquore referunt, nihilque chyli ex mesenterio hepatis importatur. III. Aquam in partium nutritione separantem vel in sanguine abundantem ad cor referunt, ad crassiorem illius sanguinem nonnihil diluendum, vel calidiorem temperandum, vel ad sanguinis concoctionem promovendam, partemque alias rescillandam. IV. Chylum in mesenterio & lacteis ductibus fluxum reddunt. V. Extrahitur in his vasis continua lymphæ circulatio quidquid ex chyloso liquore admixtum, velut cambium, utile esse potest nutritioni, amandaturque tandem pura aqua five ad renes, five corporis habitum, five alias fero destinatas cavitates; utilior vero lymphæ pars, quæ primo abundat in partibus, tandem perfectior, cedit in nutritionem membrorum.

Odor. *Utilitas* *Lymphæ & Vasorum.* 1. 2.

3. 4.

5. 6.

7. 8.

9.

10.

11.

12.

13.

14.

15.

vel defectu vel excessu, vel qualitate vitata, multi morbi dependent, & ex Vasorum lymphaticorum vel obstructione vel ruptura. Si deficit, incrassatur sanguis, adurtorque in atrophiam, macie; si evacuetur in articulis vel nimio sudore, motus diffcultas & debilitas; si augeatur, furor copiosus in scorbuticis, palpitationes cordis, syncopæ, hydrops cerebri thoracique: si incalcescat febris, si aciditatem concipiat, membranarum dolor, convulsionis, & alia mala sequuntur. Hydrops vero oritur, si vel obstrictis lymphaticis, lymphæ evacuati non possit, vel ruptis, effundatur quasi gurgite in cavitates capitis, thoracis, abdominis. Ibi vel vesiculæ aquosæ elevantur, vel in partibus quoque resistat lymphæ, ut in cachexia, leucoplegmatia. De his fusius alibi, imprimis Libro De Morbis Lymphaticis, ex cadaverum sectione. VIII. Methodum medendi confirmant præsertim in Hydrope curanda, sudoriferis, diureticis, hydragogis, ut, consilio Heraciti, ex pluvia serenitas inducatur. IX. Ex suis principiis alii nutritionum succum pro partibus spermaticis, bilis & sanguinis concursum adjuvare: fermentum esse: aliis ferum superfluum ex nervis expurgate dicuntur: aliis alii usus in mentem venerunt. Hæc breviter ex multis de Historia & Usu Lymphaticorum Vasorum ex propriis observationibus & aliorum, quotquot post inventa Lymphatica aliquid ad nostra Vasa ferre, contulerunt. Plura peti possunt ex Opusculis nostris hujus argumenti, quæ manum pennamque hæctenus fatigarunt.

C A P. IV.

DE VENIS HÆMORRHODALIBUS.

VENÆ HÆMORRHODALES sunt, quæ in ano recto intestino adsunt, & extrinsecus etiam conspiciuntur, sicut quæ in nonnullis viris statim temporibus aperitur sponte, quid & sanguinis crassioris fit evacuatio, sanitati multum conducens.

Sunt hæ venæ non unius generis, uti veteres & recentiorum etiam plurimi putarunt: sed alix internæ dicuntur, quæ à Venæ portæ oriuntur, alix externæ à vena cava, quibus arteriæ

R r 5

riæ

riæ hæmorrhoidales vel hypogastricæ, & menses feræ fociantur, per quas humores evacuantur deferuntur, quanquam præter naturam in magnis ejus locibus per venas hæmorrhoidales externi possint humores noxi, *Jo. Th. Schenckio* & *Roslicio* contententibus, & *Glossio*, qui vasa hæc varicosa vocat.

Internas solas noverunt veteres, tanquam in melancholicis & splenicis morbis commendatas: & aperiri possunt circa podicem, vel iis hirudines admovere, cum alias venæ portæ intus latentis rami nulli ad cutim exeant, qui incidi queant.

Differens inter sese venæ hæmorrhoidales internæ & externæ.

I. *Ortu*. *Nam oritur interna*, uti supra dictum, ex venâ portæ, & secundum Coli finem sub recto intestino descendit, cujus terminum seu anum, aliquot propaginibus exiguis orbiculatim amplectitur. Oritur aliquando à ramo splenico, unde vas breve. Rarius vero, quod semel observavit *Cassernus*, ab ipso liene. Bis aut ter *Vestlingius*, ex cauda lienis *Lindanus*, unde falsus *Robertus Eliæ*, qui ideo hæmorrhoidum damnat apertionem, quod non ex liene, sed ex mesenterio potius, magno intestinorum & ventriculi damno sanguis evacuetur.

Externæ vero hæmorrhoidales *oriuntur* à Cavæ ramo hypogastrico.

II. *Inferiōne*. *Nam interna* inferitur in recti intestini substantiam, quæ membranosa est, sanguinemque requirebat crassiorem, & per arteriam Cæliacam seu splenicam communicatum.

Externæ inferuntur in musculosa ani substantiam, quippe quæ sanguinem requirebat puriorem, in Corde elaboratum, & per ramos arteriarum huc advectum.

III. *Número*. *Vena interna* una est, *externa* triplices.

IV. *Contenti sanguinis qualitate*. *Internarum* sanguis est crassus & niger, *externarum* tenuior, rubicundior.

V. *Ustu*. *Internæ* deplet venam portæ successive, primo vero arterias splenicæ, & splenis obstructions juvant: *externæ* deplet venam cavam, epar per accidens, primario vero, arteriam magnam, cor, imo earum evacuatio morbos sanguineos curat, capitis, thoracis, &c. quod & *Hippocrati* in *aphor.* monuit: quare internæ dicuntur *Cacochymica* vel *cacochymia* mederi: externæ *plethorica* vel *plethoram* minuire.

VI. *Profusionis sanguinis copîa*. *Internarum* fluxus non

ita

ita copiosus est; *externarum* adeo quandoque largus, ut nimio fluxu homines interdum moriantur, aut in moribus graves incidant.

VII. In *externarum* evacuatione non adest dolor & torfio ventris; aliquando etiam nullus dolor in ano; at in *internarum* fluxu affligit.

VIII. *Internæ* solæ descendunt, non comitate arteriis, quanquam vel arteriæ sint occultæ, vel in superioribus ab arteriâ dependant. *Hæmorrhoides* & *Roslicius*, menses feram arteriarum jungunt, quæ in posteriora recti intestini implantatur.

Externæ cum arteriis ad mûculos ani descendunt manifeste. Unde externæ rectius dicuntur vasa hæmorrhoidalia, ut arteriæ simul includantur. Jungitur interna externæ anastomosis circa anum.

CAP. V.

DE VENÆ CAVÆ TRUNCO
ASCENDENTE, PRÆSERTIM
VENA SINE PARI.

VENA CAVA; item *magna* & *MAXIMA*, veteribus dicta *Vena cava* ob ejus capacem cavitatem *Aureliano* vena crassa, vena quid?

est amplissima corporis nostri & omnium aliarum mater, quæ à porta non proveniunt, ex epatis gibba seu convexa sede prodiens, unde *Hippocrati* *jecoraria* dicitur, ramis multis per superiorem epatis partem sparsis, & circa summum in unum collectis truncum, conficitur, qui statim dividitur in superiorem seu ascendentem, & inferiorem seu descendentem, ita tamen ut continuus sit à jugulis ad os aërum. *Hæmorrhoides* momento, ad cordis ostium dextrum, cui auricula alligatur, quasi duplex ejus fuerit exortus, bini *caudices* in unum ostium patentissimum conjuncti apparent, quorum unus superne ad clavulas, alter inferne pectat, interne vero quasi per cicatricem magnam caudices ambo essent conjuncti, *striga* quædam *carilaginosa* in medio venæ transferri eminet, in medio ostii ad cordis ventriculū ducentis aliquantum oblique aditas, in aliquibus ad modum *valvula* se habet, quæ est velut paries intergerinus, sanguinem sursum assumentem, à sanguine deorsum elabente dirimens & utrinque illum ad cordis auriculam dirigens.

TRUNCUS ASCENDENS diaphragma penetrat, & per *ascendens* tho-

quid?

Ejus dicitur in truncis magnis.

Striga carilaginosa.

thoracem, collum, caput & brachia difseminat. Fertur autem indivisus usque ad jugulum. Interea ab ea oriuntur quatuor rami.

Vena diaphragmatica, pericardii, & mediastini.
 I. PHERENICUS sive vena diaphragmatica, utrinque unaunde etiam rami ad pericardium & mediastinum mittuntur. Per hanc in empyicis pus ferri ad renes & vesicam ingeniose probat M. A. Severinus, quia I. ad infimum diaphragmatis, pus debet quiescere. 2. Motu sepi facile attenuatur. 3. ejusdem motu oscula aperitur. Quod de arteriis verius dixeris, quæ ad renes per emulgentes suos ramos deferunt sanguinem, & cum eo varia excrementa, pus, serum, &c.

Deinde ascendit vena cava per septum, & pericardium perforans sinistriorum modice vergit, seque infinitur in dextrum ventriculorum cordis, amplo foramine, ubi undique dextræ auriculæ jungitur: ibi vero constituitur

Corde venæ coronariæ.
 II. VENA CORONARIA, quæ aliquando gemina est, cordis basin cingens, ad cujus ortum posita est *valvula*, reditum sanguinis in truncum admittens. Arterix enim continuo meatu jungitur, ut ex hac sanguinem accipiat qui ad cavam remeare debet.

P. Guiffartus nobilem *valvulam* Rothomagi observatam refert & depingit. in trunco cavæ ascendente juxta venæ coronariæ exortum, eo sine nec sanguinis per venam cavam ascendentis & chyli & superioribus descendents fiat confusio. Illam tamen diligenter quaesitam Parisiis non fuisse reperitam narrat *Cattierius*. Eadem vero est, à nobis descripta.

Deinde pericardium truncus ascendens denuo perforat, & priorem formam, quæ sub corde erat, sed graciliorem induens, per mediam pulmonum divisionem (non super vertebra thoracis amplius, ubi jam gula & trachea) ascendit ad jugulum. Interea gignitur

Vena sine pari.
 III. VENA supra cor insignis, à *Vojo* dicta, SINE PARI, quia in homine & cane communiter una est, in uno latere habitans, nec in altero conjugem agnoscens. Gemina vero in ruminantibus nonnullis, capris, fuis, &c. Et in humano cadavere sepe nobis visa, semel utraq; defuit, cuius loco utrinque à vena subelavia, ramus descendebat.

Oritur ex cavæ parte posteriori, sed magis tamen dextrorsum, & per dextram thoracis civitatem descendit: In ovis contra à sinistro cavæ latere oritur, & per sinistram descendit. In homine post ejus initium, quod est inter quartam & quintam vertebra thoracis; nonnulli dextrosunt & ex:

& extrorsum reflectitur, usque ad octavam vel nonam thoracis vertebra, ubi plane medium occupare incipit. Observavi tamen statim ab exortu recta supra medium spinæ descendere, & utrinque ramos mittere.

Hic truncus sine pari ad intervalla octo inferiorum costarum mittit utrinque ramos intercostales, qui per *anastomoses*, alieubi hinc inde junguntur, cum ramis thoracice inferioris à Basilica ortæ, & cum arteriis intercostalibus. Quare non semper secunda, ut vult *Vesalius*, in pleuritide dextrilateris vena.

Prope costam octavam dividitur in duos ramos. Unus aliquando major ad *sinistram* sub diaphragmate descendit, & inferitur modo in cavam supra vel infra emulgentes, modo in ipsam emulgentem. Hac via secundum vulgatam doctrinam pleuritici sepe per urinas critice expurgantur, & puris copiam mejuat, quæ materia per emulgentes arterias defertur verius, mediante corde.

Alter *dexter* in cavam accedit, eique jungitur, (raro emulgenti) aliquando supra emulgentem. Sepe ultimæ, aliquando primæ lumbari implantatur, cujus ratione in pleuritidis initio, vena poplitæ aperiri forsân potest, subtracto sanguine, qui ex arteriis alioquin & minimis vasibus sursum ad venam hanc erit perrecturus.

Quod vero somniat *Hollerius* & *Amatus*, hanc venam in principio habere *valvulas*, falsum est, si cum cordis *valvulis* conferatur. Unde & falsum illud, cavæ eructata non evacuari venam sine pari, eo quod regurgitatio à *valvulis* prohibetur. Negat *es Fallopius*, quia vidit & statim & sanguinem inde regurgitantem.

Recte tamen penitus insipientes *Vesingius*, *Riolanus*, *Rosinaccius*, invenerunt, interdum duas, vel tres vel quatuor, sed exiguas, ita alternatim dispositas, ut inveniunt sanguini obstant, resistent in cavam cedant, quod ex circulatione verum esse debuit.

IV. INTERCOSTALIS SUPERIOR utrinque una, quæ ad quatuor superiorum costarum spacia mittitur, quando *li.* & *li.* non ad omnia costarum interstitia ramos mittit.

V. PNEUMONICA à *Sannichelio* observata, in pulmonem inferitur. De qua ex *Boterio* & *Dantino* videndus *Rosinaccius*. Sed vel in pluribus deest, vel quando adest, varia est origine, quamquam semper à cavâ sit.

DE VENA SUBCLAVIA EJUSQUE
RAMIS UT JUGULARIBUS.

RAmis hætenus dictis constitutis, ascendit vena cava ad clavicular thymo suffulca, ubi dividi vulgo putatur, & in multis Anatomicorum tabulis ostenditur, in quatuor partes, utrinque in partem superiorem & inferiorem. Unde error ortus communis practicum, scrupulose fecandi basilicam in partium affectibus infra collum; cephalicam, in affectibus capitis. Sed ad clavicular dividitur truncus venæ cavae non in quatuor ramos, sed duos tantum, utrinque unum, dextrum & sinistrum, qui rami subclavii dicuntur, alii Axillares.

*Error præ-
dicorum in
cava non in
quatuor
venæ se-
ctio.*

Quamobrem nihil interest in affectibus infra collum, sive Basilicam sive Cephalicam feces: Nam æque depletur truncus venæ cavae: liquidem ex una radice prodeunt Cephalica & Basilica. Secari potius debet à Chirurgo magis conspicua.

*Basilica in
Cephalica
quando se-
canda?*

In affectibus tamen capitis nisi circulatio contrarium suaderet, juvaret nonnihil magis Cephalicæ sectio, quia in hanc inseritur ramulus à jugulari externa accedens; quod non semel in variis cadaveribus observavi. Sed perinde est, quum arteriæ Carotides omnem hanc differentiam excludant.

Ex venis subclaviis oriuntur venæ tam supernæ quam infernæ; & infernæ tam ante, quam post divisionem: Ante divisionem quatuor.

Anastomosis.

I. *Mammaria* (cujus tamen varius sæpe ortus) aliquando utrinque una, aliquando absque conjuge, descendens in mammæ, cujus sæpe fecimus mentionem. Hæc per anastomosis aliquando jungitur cum epigastrica sub musculis rectis abdominis.

II. *Mediastina*, quæ Mediastinum & thymum accedit.

III. *Cervicalis* pro musculis, qui vertebrae incumbunt, & pro medulla spinali colli.

IV. *Muscula inferior*, pro musculis colli inferioribus, & pectoris superioribus. Oritur hæc etiam aliquando à jugulari externa.

V. *Lactæus Thoracicus* ductus, qui inseritur in subclaviam, huc referri deberet, nisi sui generis esset vas.

VI. *Lymphaticus* ramus quoque in hanc fertur, sed peculiaris ille, à venarum consortio remotus.

Sub.



FIGURÆ EXPLICATIO.

Venæ Cavæ per univcrsum corpus præcipuam
distributionem proponit.

A. Truncus vena cavæ infra Cor.	q. Scapularis externa.
B. Truncus ejus supra Cor.	r. Thoracica superior.
C. Foramen quo eadem in Cor hiat.	s. Thoracica inferior.
DD. Rami subclavii.	T. Cephalica.
cc. Vena mammaria.	V. Ejus ramus externus.
f. Vena mediastina.	X. Ejus ramus internus, qui ex parte Medianam consti- tuit.
gg. Cervicales.	Z. Z. Basilica.
hh. Vertebrales.	aa. Prima ejus propago.
iii. Jugulares Externa.	ββ. Secunda propaginis ramus externus.
kk. Jugulares Interna.	δδ. Secunda propaginis ra- mus internus.
Llll. Vena azygos.	θθ. Tertia propago, alteram medianam partem consti- tuens.
mm. Intercostalis superior.	xx. Salvatella.
nn. Rami phrenici.	
oooo. Propagines Cavæ per jecur.	
P. Scapularis interna.	

Sequentes Characteres designant venas in-
feriores.

AA. Emulgentes.	LL. Vena Epigastrica.
BBB. Spermatica.	mmm. Hypogastrica.
ccc. Vena glandularum ve- narium.	nn. Muscula inferior.
ddd. Vena Lumbares.	oo. Pudenda.
EE. Rami Ilici.	PP. Ramulus Cruralis.
ff. Muscula superior.	Qqq. Saphæna.
gg. Sacra.	rr. Ischias minor.
HH. Ramus Iliacus externus.	ssss. Muscula.
II. Ramus Internus Iliacus.	ttt. Poplitea.
kk. Muscula media.	uu. Suralis.
	xx. Ischias major.

Subclavius truncus, egressus cavitatem thoracis, proprium *axillaris* dicitur, & *scapularis duplex* inde oritur, pro musculis *scapulæ* externis & internis, & pro axillarum glandulis. Deinde *axillaris* dividitur in ramum superiorem seu venam *Cephalicam*, & inferiorem seu *Basilicam*, uti *capitula sequente* de venis brachii dicitur.

Ab axillari post divisionem vero à trunco *Basilicæ* oriatur duæ venæ.

I. *Thoracica superior* in musculos pectori instratos, & mulierum mammas.

II. *Inferior*, (quæ aliquando ex *thoracica superiore* nascitur) totum thoracis latus pertransit, cujus rami per *anastomosis* junguntur cum ramis venæ sine pari, extra thoracem prodeuntibus.

Anastomosis.

A parte superna trunci *subclavi* oritur primo *Musculus superior*, juxta jugulare externam in cutim & musculum partis colli posterioris. Deinde

Jugulares vnde dicitur.

VENÆ JUGULARES dicitur, quia in jugulo ad colli latera ascendunt, suntque vel internæ vel externæ.

Externæ, quæ, aliquando vel in ortu vel in medio ductu duplex, sub cute sursum repens, prospicit partibus externis capitis, faciei, colli & faucium. Nam sub radice auris *dicitur in ramum* anteriorem & posteriorem. *Anterior* adit musculos oris, faucium, yhoïdis, &c. *Exterior* sub aure glandulis suffulsa bipartitur; una soboles fertur in faciei anteriorem nasum & buccas, atque in frontis medium, cum alterius lateris ramo juncta confluunt venam frontis, quæ incidit solet. Altera per latus fertur ac tempora & occiput. Hanc summo successu aperit cordatus *Severinus*, in doloribus capitis, raticedine, respiracionis difficultate, pleuritide, dolore hienis in perigine, angina, & quod præcis vidi, in faciei varicibus. Interim rami hi varie in facie & vertice miscentur.

Jugularis interna in homine ob cerebri copiam major est, contra vero in brutis. *Apoplectica* dicitur, & ad tracheæ latus ascendit, cui propagines mittit. Ad calvaria basin pertinet gens parte posteriore dividitur in duos ramos. Unus major, retrorsum fertur, cum arteria Carotidis ramo minori, per ossis occipitis foramen, quod pro sexto pari nervorum exitum, & dura matris sinum intrat. Alter minor, per tertium & quartum paris foramen ingressus, in crassam meningem absumitur.

Dorsalis venæ, à *Rondeletio* notata, à prima dorsii vertebra per summum vertebrarum spinæ, ad os sacrum pertransiunt, an à thoracis venæ, vel capitis oriatur, necdum propter extr-

litatem innouit. Otenfa vero ea fuit *Rhodia* nostro *Syngelio*. *Eternæ* per musculos ferpi, ut ad externas thoracis referri possit. Hanc in convulsioniibus, tetano aperit *Rondeletius*, eumque sequutus *Mercutus*, qua non apparente, cucurbitulas scarificatas substituunt, quibus *Rosincius* accedit. Exiit ferramentis in oculum affectibus *Hippocrates*, & in hæmorrhagia aperit *Gastimaria*. Fontanella circa hanc inusta nobilem quemdam Danum à metu phthisicos liberavit, intercepit fluxionibus ad caput vel pectus tendentibus.

CAP. VII.

DE VENIS BRACHIORUM ET MANUUM.

VENA AXILLARIS, uti præcedenti capite annotavimus, dividitur in initio brachii in duos ramos insignes: superiorem minorem seu venam *Cephalicam*, & inferiorem majorem seu *Basilicam*.

Superior dicitur venæ *humeraria Cubiti inferior*, *CEPHALICA* vel *capitalis*, quia in capitis affectibus secari solet, ab antiquis, & Chirurgis etiam nunc fere imperitis, sive superstitiosis.

In brutis oritur è jugulari externa, in hominibus semper ab axillari, ita tamen, ut à jugulari externa ramulus brevis in *Cephalicam* inseratur.

Fertur superficietibus inter carnosam membranam & musculorum tunicam.

Ejus ramus externus, *sonis brachii* dicitur, ad carpi medium, parte inferiore, *Basilicæ* ramo jungitur, & deinde externam carpi sedem condensens, inter digitum anularum & minimum pergens, dicitur *SALVATELLA*, quæ est *siste* Arabum, cujus illi, & hodie alii sectionem in sinistra manu contra Melancholicos affectus, feres acutus & tertianus commendant, sed frustra & absque fundamentum. Utopere singulari *Joh. Bapt. Sylvaticus*, & nuper *Severinus* probarunt, quicquid *Spigelius* de anatomiosis disputat arteriarum in extremis, quibus Lien abundet, nam remotior est lien, æqueque alia quæcunque pars secari poterit, ubique enim fere anatomioles.

Ramam inferiorem *Cephalicæ* faciunt cum, qui medianam constituunt.

BASILICA, aliis *cubiti inferior*, *Epatica*, *Fecoraria*, &c. quia

*Observanda
in seculum
resuscita.*

in jeccris affectibus fecari solet: sed in sinistro latere vocant *linavrem*, quod ejus sectio commendatur in affectibus hienis, nulla ratione.

Sed caveant Chirurghi in ejus sectione, ne nervus tertii & quarti paris adjunctus laedatur, unde magnus cruciatus, febris, convulsio & mors. Subjacent & arteria, quibus laesis aneurysma & sanguinis profluvium.

Hæc vena in plures propagines dividitur, quam capitalis. Sub tendine pectoralis multum dividitur in tres ramos.

I. Fertur cum brachii nervo, quem quartum faciunt.

II. Medius & profundus dicitur infra cubiti articulum directus in ramum externum & internum, parum à se invicem recedentes. Ille proficit pollicis, indici & medio, nec non musculis manus externis. Hic, cubiti ossi attentus medio, annulari, & minimo, nec non musculis manus internis.

III. Subcutaneus ad tuberculum brachii internum dividitur in ramum anteriorem & posteriorem: Hic sub ulna descendit juxta digitum minimum, ubi cum Cephalicæ ramo jungitur. Ille, dum fertur per cubitum, procerat aliam venam insignem, quæ pergit modo recta, modo vario ductu ad carpum. Deinde dum defertur per cubitum, cum Cephalicæ ramo inferiore, sub cubiti flexura constituit venam communem, quæ dicitur

MEDIANA, *Avicenna* nigra, dicitur mediâ situ, sæpe fecatur absque periculo, quia nullus subest nervus, sed tendo tantum musculi. Ab hac, vel potius à parte Basilicæ, unde prodit Mediana, ramus mittitur, qui supra radium divisus, gignit propaginem unam anteriorem, in ter pollicem & indicem, quæ nonnullis *Cephalicæ* dicitur; quibusdam *aculæria*, aliis ut *Mundino Salvatella*. Alteram anteriorem, inter medium & annularem, aliquando inter medium & indicem, quæ aliis *Rhasi* est *Avicenna* siele, seu potius Scilem.

اسود vel *اسود* ita enim apud Abensina venit. Inde *Salvatella*, quasi à salute, interprete *Jac. Galio*.

Sed notandum de distributione Venarum harum omnium, variare eam in variis subjectis, & raro se habere in uno homine atque in altero, imo ejusdem hominis dextra cum sinistra raro concordat, sic & magnitudine in variis hominibus variant.

*Variis
colorum
modis.*

C A P.

C A P. VIII.

DE TRUNCO VENÆ CAVÆ DESCENDENTE USQUE AD CRURA.

TRUNCUS *Venæ cavæ* ex epate prodiens inferior seu *DESCENDENS*, superiore plurimis partibus inserviente, angustior est, & indivisus comite arteria magna, pergit usque ad quartam lumborum vertebra. Interea de se spargit sequentes propagines:

I. **ADIPOSAS**, pro renum tunica & adipe, quarum sinistra plerumque superior.

II. **EMULGENTES**, ad renes brevi & obliquo ductu descendentes. exortu aliquando triplici, reducens sanguinem serosum, jam deparatum, ex renibus in venam cavam.

III. **SPERMATICAS**, de quibus *libro primo*.

IV. **LUMBARES** modo duas, modo tres, inter quatuor lumborum vertebra delatas. Ex his *quidam* scribunt se observasse duas venas ascendentes, intra vertebra, utrinque ad latus spinalis medullæ in cerebro, unde contactantur, Portionem materię seminalis à cerebro deserri.

His constitutis, *truncus* ad os sacrum contendens ad lumborum quartam vertebra, Aortæ, quæ antea subiecta fuit, se subjicit, & dividitur in duos ramos seuales, dictos *Ilios* vel *Iliacos*, quia supra os ilii & pubis ad crura abeunt.

Circa ipsam divisionem oriuntur duæ venæ: *muscula superior* pro peritonæo & musculis lumborum atque abdominalis & sacra, modo simplex, modo gemina, pro ossis sacri medulla.

Postea bifurcatur utrinque ramus *Iliacus* in anteriorem majorem, & anteriorem minorem.

Ab anteriore pullulant duæ venæ: *muscula medii* extrinsecus, pro musculis sitis in coxæ exteriori sede, & cute natiæ; & *hypogastrica*, quæ insignis est, nonnunquam gemina, pro plurimis hypogastris partibus, ut intestini recti musculis, unde hæmorrhoides externæ; vesica ejusque collo, pene, & uteri inferiori sede atque collo. Unde venæ, per quas virginibus & gravidis sæpe menstrua expurgari creduntur, quod tamen rarius fit, quando venæ hypogastricæ sanguinem crassum cumulant, nec remittunt ad truncum, tum asperiri possunt, sin minus, supprimuntur quidem sed ascendunt ad cor per cavam, palpitationesque & alia mala inducunt.

cunt. Illis autem bene se habentibus, per arterias naturaliter menstrua excernuntur, quod ex colore appareat florido, & communi arteriarum officio ad partes vehendi. *Riolanus* metuit ne ita facile sanguis sitatur, quod opus naturæ committimus, quæ superfluo cruore evacuato reliquum sibi retinet. Aliis quoque iudiciis id probat *Walæus* in Epistolis. Hic ramus, ubi cum ramo crurali interno junctus est, cessat.

Ab exteriori tres: duæ atqueam peritonæo egreditur, & una poplitea, prima *Epigastrica* (raro à crurali oritur) pro peritonæo & abdominalis musculis: pars præcipua ascendit, sub musculis rectis ad mammarias; quibuscum junguntur sæpe circa umbilicum.

II. *Pudenda* pro partibus pudendis in viris & foeminis, transversim ossis pubis medium adit.

III. *Muscula inferior*, pervadens coxendicis articuli sedem pro ejus loci musculis & cute.

Postea ejus rami crurales dicuntur.

C A P. IX.

DE VENIS CRURALIBUS.

VENÆ CRURALES, uti & arteriæ & nervi transeuntur, in femoris plicatura, frequentibus glandulis intertextuntur firmitatis ergo. Deinde à crurali utrinque oriuntur sex rami.

I. *SAPHENA* quia inter alias in pede manifestior, seu *malleoli*, longa est & insignis, fertur in interno cruris latere, cum nervo attonso inter cutim & membranam carnosam ad genu, & per tibiæ internam partem fertur ad malleolum internum. Atque in pedis superioris partes, digitos versus præsertim pollicem, varie distribuitur. Hæc secatur circa malleolum in affectibus uteri, præsertim in menstruum retentione, & Gonorrhæa, ad evacuationem seu revulsionem sanguinis copiosius alioquin ad uterum & genitales partes adscensuri. Aperienda vero ubi magis conspicitur, sive in dorso pedis sive in latere.

II. *ISCHIAS MINOR*, huic opposita est. Est enim ramus ex crurali exterior, & brevis: fertur extrorsum & transversim in coxendicis cutim, & ejus loci musculos.

III. Oritur à trunco inter musculos latente, *MUSCULUS* ramus geminus & insignis, distributus inter musculos in femore sitos.

IV. *POPITEA* ex duplici ramo crurali mixto consistit, & sub

sub cute præsertim posteriori per medium poplitis flexum excurret usque ad calcem, aliquando ad malleoli externi cutim. Hæc vena putatur vulgo sub genu frequenter ab antiquis laesa fuisse, quam semel etiam *P. Paulus Magnus* Chirurgus Romanus secuit. Sed cum profundissima sit, & non videatur, putandum eam secari non posse, nec fortassis esse venam popliteam, præsertim cum *Galenus* in hujus descriptione varius sit, & venam appellet modo in poplite, modo circa poplitem, modo ad genu, modo sub genu; intellexit forte venam malleoli, quæ deorsum ad tuberculum tibiæ internum descendit, & conspicua satis revera sub genu est.

V. *SURALIS* dicitur, quæ magna vena; & dividitur in rammum exteriorem minorem, & interiorem majorem, & rursum quilibet in exteriorem & interiorem. Distribuitur per suræ musculos. In pedis dorso cum poplitea furculis commistis, varium illum venarum plexum sub cute conspicuum, constituit.

VI. *ISCHIAS MAJOR* partem dat suræ musculis, deinde in decem propagines absumitur, singulis digitis binas tribuens.

Notanda de his omnibus: 1. Omnes ramos hos, varios ad cutim furculos extrinsecus mittere, cutaneos dictos.

2. Omnes hos ramos diversimode se habere in variis hominibus, uti in brachiis dictum, neque in ejusdem hominis pedibus, eundem semper ductum venarum esse.

3. Non adeo magnum habendum venarum delectum, etiam in venarum pedis sectione; cum omnes ex uno trunco propagentur, & ab extremis partibus arteriisque sanguis adscendant.

ANATOMIÆ
BARTHOLINIANÆ
LIBELLUS II.
DE ARTERIIS.

Respondens

LIBRO II.
DE MEDIA CAVITATE
SIVE THORACE.

CAP. I.

DE ARTERIIS IN GENERE.

Appella-
tiones.

ARTERIA Græcis *ὀμαία*, quod aërem vel spiritum contineat & conservet, antiquis, ut *Hippocrati*, *Platonis* & *Aristoteli* dicebatur fistula pulmonis, quam etiam *Hippocrates* arteriam magnam vocavit. *Galenus* distinguit, & fistulam pulmonis vocat asperam arteriam, nostras vero arterias læves, quas *Hippocrates* arterias parvas vocat, *Aristoteles* modo venam aortam, modo simpliciter aortam. De illa hic agimus: arteriam enim pulmonalem, & arteriam hepaticam, quæ vena portæ est, suo loco explicabimus.

Arteria
quid?

Est vero ARTERIA proprie accepta, organum commune, oblongum, fistulæ in modum curvum: ex duplici tunica constans, ex corde prodiens, vehendo ad partes omnes sanguini & spiritui vitali idoneum.

Efficiens est vis propria arterias generans, quæ *ὀμαία* dici potest.

MATERIA ex qua, est semen glutinosum & magis frigidum, secundum *Hipp.* Ex hoc est principium originis.

Principium dispensationis, non est cerebrum, ut *Pelops* Galeni præceptor voluit, sed cor, ex consensu omnium Philosophorum & Medicorum. Et quidem prodeunt arteriæ ex sinistro

sinistro cordis thalamo, non medio, quem sibi fingit & imaginatur *Aristoteles*, atque ex eo prodire voluit aortam. Itaque arteria magna ex corde prodit, uti & venosa arteria, & vena arteriosa, sed hæc ex dextro ventriculo; de quibus supra libro secundo.

Finis vel usus I. Quatenus canales sunt, devchunt sanguinem & spiritum vitalem seu arteriosum in corde confectum (non enim solus spiritus absque sanguine in arteriis continetur) ad partes omnes, 1. pro vita communicanda seu facultate vitali, ut spiritus vitalis partibus inlitis & calor naturalis sustineatur atque fovetur. 2. ut spiritus animalis generetur in ventriculo medullæ nobilis. 3. ad nutritionem omnium partium, quæ per has solas earumque sanguinem aluntur, non venosum aut per venas. 4. Excrementa corporis & sanguinis eadem permixta vel ad extrema corporis deducere, vel renes, vel mesenterium, vel uterum, vel hæmorrhoides, &c. 5. *Volcanero*, ut sint vehiculum chyli nutrimento novo ad sanguineas partes reficiendas deferendo apti. Addo lympham.

II. Quatenus moventur seu pulsant perpetuo; hunc usum præstant, 1. Ut calor partium innatus ventiletur, refrigeretur & temperetur. & ita *evaporatio* caloris conservetur. Hoc non tam fit aëre ratione vacui attracto in arteriarum dilatatione, quam sanguine arterioso aëre impregnato, continenter affluente. 2. ut nutritius ille sanguis arteriosus indefinenter minimis arteriis & exinde partibus affundatur. Nam primo cor continuo pulsu pellit in arterias majores, quæ siquidem remittere non possunt ob valvulas, nec rumpantur, necessario ad minimas arteriolas singulasque partes detruditur. Iste autem partes quom non nutriantur omni eo quod impellitur, reliquum remittunt ad vias ut fiat *Circulatio*. Deinde quoque corpus loco ligata arteria impletur cor versus, secus atque vena, & in opposito versus minimas arteriolas partemque depletur. *Tertio* in Venæsectione medioeriter ligato brachio, pulsusque permanentemente intumescit manus, & facta incisione sanguis copiosè infra profunditur, qui à superioriis venis, vinculo interceptis, venire quom nequeat, ex arteriis subiectis deducitur. *Quarto*, In vivis animalibus dissectis in tumor arteriarum prope originem advertitur; & flacciditas prope partes extremas quas ingrediuntur, iidemque apertis fluxus impetuofus cis vinculum, citra nullus. *Ultimo* ex Aneurysmate idem videre est. 3. Ne venarum, quibus conjunguntur, sanguis quiescat & putrescat instar stagnantium aquarum, & ne

Finis arteriosum.

Cur pulsant arteriæ.

cor sanguine delitatur in continua expulsiōe, & pellentibus arteriis iterum per venas continuo repletur.

Motus hic arteriarum PULSUS dicitur, sit aut *facultate sola*, sive ipsi arteriis insita, ut *Praxagoras* voluit, sive à corde per tunicas arteriarum in fluente, ut *Galenus* docuit, & postea innotuit Medici, imprimis propter canulam arteriis immisissam, sub qua non moventur ut tunica interceptionem, antequam auferatur; deinde prout cor contrahitur & dilatatur, ita & arteria, ut patet admoda una manu regioni cordis, altera carpo, atque ex vulneribus cordi arteriisque infusis: Aut ex sanguine, eoque vel ebulliente, ut *Aristoteles* visum, vel rarsfacto, ut *Caresianus*, vel puro diluente, quod *Harveus* probavit, aut utroque sanguine implete, & facultate dirigente, quod nos amplectimur. Nam à sanguine impelli diluenteque arterias probamus. 1. Cor continuo pulsu expellit magnam sanguinis copiam, ut Cap. de Cordis demonstravimus. 2. Eundem sanguinem implere arterias & motitare, docet arte in ipsa renudata, in quam singulis pulsibus allisum sanguinem descendere digitis senties, quo dilatatur. 3. In arteriotomia sanguis existit singulis pulsibus sicut ex corde. 4. Arterix descendens portionem cum duobus cruralibus ramis spithamæ longitudine excemtam, in quo os fistulosum conversam vidit *Harveus* in Viro Nobili, per cuius tamen cavum, dum vivebat, descendens sanguis in pedes subditas arterias suo impulsu agitabat. Idem in arteria Aorta observarunt alii. In Aneurysmate manifestè cernitur corpus pulsare, quemadmodum alias solebat integra arteria ab affluxu cruoris. 6. Pulsus undosus, vermicularis, idem indicat, iudicio *Walei*. 7. Aliud experimentum insignè subministrat *Harveus* ex intestinis canis vel lupi vel alterius, excisicatis, inflatis & aqua repletis. Possè enim nos ab una parte digiti icu pulsa & vibrata, in altera extremitate advertebat, applicatis digitis omnem icum & motus differentiam clare sentire. *Facultatem* tamen conjugendam censemus tunicis à corde communicatam, cuius ope contrahuntur & dilatantur, quia i. fluxus alioquin foret inordinatus, & pulsus semper inæqualis. 2. Arterix omnes uno momento simul dilatantur vel contrahuntur, sanguis autem solus successive implet arterias, commovetque partem post partem. In statu quidem chirothecis insulantur simul omnes digiti, quod *Harveus* obicit, & in pelvis icu motusque sunt simul in utroque extremo: sed sanguinis corpore alia ratio, qui insar specierum vel status neutiquam potest moveri. 3. Facultates sive irradiatio luminis vitalis icu oculi omnes

part

Partes per se perfundere, insar Solaris luminis. De his plurè in *Corde*. 4. Hinc intra canulam *Galenus* obfure movetur arteria, quia sanguinis impetus velocior cessat impedita facultate. Quanquam de difficultate hoc experimento aliter commententur *Harveus* & *Wlans*.

Arterix autem dilatantur omnes quando Cor contrahitur, & versa vice, corde dilatato diastoleque patiente, *similiter* contrahuntur arteria, & sunt in systole, quod ex dissecta arteria cordeque & ligatura certum est, nec olim *Erasistrato* ignotum, & ratio dicitur, quia corde expellente, ab ejus sanguine implentur illæ. Nec tamen contrarios pulsus habent, ut admoda manu carpo cordisq; regioni exploramus, nam cordis pulsus sentitur à nobis in systole ejusdem, arteriarum vero in diastole quando implentur, quia duo motus simul sunt. *Arterix capillares* minimè non pulsare sentiuntur, quia tantus non est impetus, unde à venulis vix licet discernere. Tenues quoque habent tunicas, ut insar venarum transparent sanguis.

Forma ex accidentibus patet; licet arterix forma substantialis sit anima, una cum toto.

Situs est profundior, semper sub venis, quo tutiores sint, idque non tantum in partibus externis, sed & internis; si abdomen paulo infra renes excipias postquam cum vena cava & aorta à diaphragmate descendentes regionem renum præterierit, cava se sub aorta submergit per totam regionem illam, donec abdomine exeant; ibi enim rursus arteria se sub cava recondit. Cujus rei causam hanc *Plempius* esse coniectat; quod metus alias esset ut eo corporis flexuram qua ibi sæpius incidit, vena cava simpliciter tantum tunica donata, tali motui resisteret.

Magnitudo satis insignis. Major vero pars est arteria descendens, minor ascendens, ob partium interiorum majorem numerum.

Numerus paucior est, quam venarum, quia celer est sanguinis per arterias transitus, tardius per venas, unde congestus ex aliquot pulsibus, plura receptacula accipit. Plures tamen sunt arterie quam putantur aut discerni possint, quia capillares venulis quam simillimæ, ob simplicem tunicam, quam etiam induunt arterie carotides & cervicales in cerebro & cerebello.

Figura sunt insar casualis vel fistulæ, teretes, rotundæ & longæ.

Motus, Quædam arterie in intestina terminantur, per quas fit expulsiō excrementorum; quædam ora habent in

§ 8 §

cutim

cutim terminata, per quæ aër externus attrahitur, & transpiratione, quæ per venas quoque fit, & fuliginis expelluntur. In ossa inferi negavit *Platerus*, sed *Spigelius* Patavii observavit in grandi ossis tibiæ carie, substantiam ossis ab arteriola pertusam: quod foras & viderat *Aristoteles*, quando in solidum detineat arterias dixit.

Arteria
an sensu?

Membrana, uti venæ, cinguntur aliquando crassa & communi à vicinis partibus, quando sunt extra viscera & musculos; & tales arteriæ, quæ adjectam habent membranam nervos recipientem, sentiunt; unde *Galenus* ait pullum inflammari, item sentire atque dolere arteriam: quod in interiori expertus est quidam Patavii, qui ingenti circa lumbos dolore defunctus, lapides, infusus unguis, in arteriis lumbi-
bus condebat. Aliæ vero arteriæ sensu carent.

Substantia.

Substantia arteriarum membranosa est, ut distendi & comprimi possint magis quam venæ. Cartilaginosa putavit *Fallopisus*, quia in ossam substantiam degenerare observavit; quod & *Veslingius* supra valvulas in arteria magna circa cor sensu vidit, uti & *Harsvejus*. Multa tamen in os mutari non cartilaginea, in septo cordis, docet *Columbus*. Constat vero *duabus* tunicis peculiaribus.

Tunica

quæ?

Exterior tenuis est, mollis & rara; uti venarum tunica. *Alterâ interior* densa, dura & valde crassa, quintuplo videlicet crassior venarum tunica, nisi in extremis partibus: Unde *Herophilus* dixit arterias venis sextuplo crassiores, in hunc ulum, ut robar adesset in motu perpetuo, & deinde nec cito evanesceret aut evaporaret sanguis tenuis, spirituosus & vaporosus intus contentus. Hinc in arteriotomia lata acutæ lancetæ profundanda est incisio, ob situm arteriæ profundam & tunicæ crassitiem. Favent arteriotomice ex antiquis *Orhosius*, *Egmetia*, *Acinus*, *Altuarius*, *Aurelianus*, *Abensina*. Cum successu tentavit *Galenus* in oculorum affectu à calido sanguine vaporumque pleno, & in coxendicæ dolore. In Phrentide id genus remedi adhibet Romæ *Panacrolus*, utitarque in Ægypto scribit *Alpinus*, quam in Galliis quoque exercuit *Varanus*. Magnæ ægorum commodo secant feliciter Neapoli *Marcus Aur. Severinus*, & apud nos *Paulus Moth*, Medici & Chirurgi maximi, præsertim in capitis affectibus, in quibus tamen videri possent inutilis, quia 1. per interiores arterias carotides ad cerebrum ex basi ad retiformem plexum vaporosus calidusque sanguis ex æquo fertur, ac per exteriores quæ referantur. 2. Idem sanguis redit per venas jugulares ex certis circulationis legibus. Sed, si quidem profuissè certissimum est, existimo non tam

Arterio-
mia in
quomodo
inflama-
da?

cura-

curatiois gratia quam præservationis instituit. Evacuata enim per arterias exteriores non nihil antecedente causa, conjuncta per venas jugulares facile extruditur. Adhæc potest aliqua arteria externa obstrui vel venæ, ut nec illa mittat, nec hæc recipiat, nisi aperiantur. Monet *Riolanus*, non secus tutò, nisi os subjectum habeant, ut in temporibus, fronte, occipite, & manu supra carpum, adde pedem, ut nempè post sectionem & sanguinis evacuationem supra os forti ligatura comprimantur. Frustranea tamen admonitio, quia vix alibi arteriæ sectionibus patent. Commodam ligaturam in arteriotomia docet *Jacobus Boncrinius*, Chirurgus Amstelodamensis.

Galenus tertiam addit tunicam in interna superficie, telis araneorum ob tenuitatem similem, in magnis arteriis circa originem apparentem, ut partibus alligetur vicinis, quando scilicet in regionibus mediâ & infimâ, nuda arteria procedit. A pleura & peritonæo hæc accessit. Ad arteriarum insigniores ramificationes quandoque fibras transversim positas reperit *Matur*. *Hofmannus* in cavitate, quæ impulsus sanguinis fortiores retundunt, eo modo quo glaciæ ad pontes ruentis vis per repagula infringitur, & nimiam arteriarum dilatationem prohibent. Carent enim *valvulis*, nisi prope cor, quia nulla illarum necessitas, cum ubique per totum corpus simul incipientes & desinens sit systole & diastole, nihilque in arteriis reperiatur, quod sanguinis regressum urgeat. Alias rationes contra *Cartesium* urget *Fac. de Bach*. Fibræ autem illæ à *Galen* tunica araneæ simili esse possunt.

CAP. II.

DE ARTERIÆ MAGNÆ TRUNCO
ASCENDENTE.

Distributio arteriarum, quæ venas fere semper comitantur, facilior erit & brevior; quajam supra intellecta venarum disseminatio.

ARTERIA MAGNA seu crassa, aliarum arteriarum mater, patente orificio ex sinistro cordis specu egreditur, ubi intra Pericardium de fe progerminat arteriam

Coronariam, basin cordis ambientem, modo simplicem, modo geminam. Deinde capsulam cordis egressa, dividitur in truncum ascendentem minorem, & descendentem majorem.

TRUNC-

TRUNCUS MINOR ET SUPERIOR tracheæ incumbens, omnibus partibus supra cor habitantibus propiciat: & dividitur in subclaviam dextram, altiore & multo ampliore, & sinistram, humilioris ortum atque obliquius brachium accedentem. Hinc pulsam in sinistro carpo potius eligendum censent.

Deinde totus truncus thymo suffultus, in duas *carotides* abit, seu *separales* impares, recta sursum tendentes. Nonnunquam dextra tantum carotis à trunco thymo suffulto oritur, quod vidit *Riolanus*, sinistra vero à trifida divisione trunci infra claviculam sinistram: interdu dextra à subclavia dextra, sinistra à trunco statim ubi divisio fit, quod ego observavi.

Arterix *subclavia* antequam thoracem egrediuntur (egresse enim *axillares* dicuntur) ex parte inferiore progrediuntur *intercostales superiores*, ad tria vel quatuor interstitia superiorum costarum, ex parte superiore. 1. *Mammarias*. 2. *Cervicales*. 3. *Musculos*.

Ab axillari, antequam brachium accedit, parte inferiore nascuntur *thoracica superior*, *thoracica inferior*, & *scapularis*: parte superiore *humeralis*. Reliquum ex axillari utriusque brachium accedit.

C A P. III.

DE ARTERIIS CAROTIDIBUS.

ARTERIE CAROTIDES à dextra subclavia altiori propagatae, (unde venas dextri brachii potius eligendas in morbis Cephalicis suadet *Higmoius*) sursum ascendunt ad caput recta secundum tracheæ latera, jugularibus internis connexae: nam externae venae non committuntur arteriis. Venae tamen jugulari internae & carotidi intersectæ est nervus sextæ conjugationis, recte notante *Riolano*. Ubi ad fauces veniunt, antequam cranium ingrediuntur, dant ramulos *Laryngi* & linguae: deinde divisio fit in ramum externum & interiolem.

Exterior gracilior, prospicit buccis, & faciei musculis; deinde ad aurium radicem funditur in duos ramos; *Unus* ad auris posteriora mittitur, unde rami duo maxillam inferiorem intrantes pro labio & omnibus inferiorum dentium radicibus. Alter ad tempora, frontem & faciei musculos.

Interior ad ossis sphenoidis sellam sub dura matre rete mirabile constituit, deinde duram matrem pertransit, & dupplicem

plicem de se mittit propaginem. 1. *Minorem* cum nervo optico in oculos. 2. *Majorem* ad glandulæ pituitariæ latus ascendentem, & per piam matrem, cerebri quæ substantiam distributam.

Accuratam magis distributionem Carotidum habet *Willisus*, deque illis multa erudita *Resolucio*.

C A P. IV.

DE ARTERIIS TOTIUS MANUS.

ARTERIA AXILLARIS per brachium defertur inter musculos descendens, cum vena & nervo brachii, quem quartum faciunt.

Sub flexura cubiti dividitur in duos ramos insignes; superiorem & inferiorem.

Superior secundum medium ad carpum recta fertur, ubi *Pulsus ubi pulsus Medici explorant*; deinde sub annulari ligamento *explorantur* progrediens, digitis pollicis, indicis & medio ramos impertitur.

Inferior ulnam percurrens ad carpum, prospicit medio & annulari: & minimo: atque ad carpum pergit, ubi arteriæ motam inferius perentimus, præsertim in macilentis, aut pulsi magno præditis. Sed priorem ramum melius pulsare sentimus, quia minus à tendinibus occultatus.

C A P. V.

DE ARTERIÆ MAGNÆ TRUNCO DESCENDENTE.

TRUNCUS *arteriæ* DESCENDENS retroforam reflexus, major est, quia de se ramos spargit in ventrem medium & inferum, nec non in crura.

In thorace vel medio ventre à trunco majore duæ arteriæ prodeunt.

1. *Intercostales inferiores*, ad octo costarum inferiorum intervalla & vicinos musculos. Nam raro contingit venam sine pari habere comitem arteriam sine pari à trunco oriundam. Per has intercostales, si *Spigelio* credimus, ubi & aqua in thorace collecta in arteriam magnam assumitur, inde per ramos emulgentes ad vesicam deportatur. Cui favet ratio, quia brevior via & per arterias facilius congesta materia rapitur, addo naturalem arteriosum sanguinis motum libentius sequi quam, quæ venosi.

FIGURÆ EXPLICATIO.

Arteriæ magnæ seu aortæ per univcrsum corpus distributionem delineat.

- | | |
|--|---|
| A. Principium arteria magna à corde assurgens. | ii. Mammaria. |
| aa. Truncus ejus ascendens, à qua oriuntur | kk. Intercostales superiores. |
| CC. Arteria subclaviæ, ab his vero | ll. Scapularis interna. |
| dd. Carotides arteria, quæ deinde produciunt | mm. Scapularis externa. |
| ee. Ramum exteriorem, | nn. Thoracica superior. |
| ff. Ramum interiorem. | oo. Thoracica inferior. |
| gg. Arteria vertebrales seu Cervicales. | PP. Ramus axillaris dicitur. |
| hh. Muscula. | Qq. Superior ejus ramus per brachium ad carpum dispersus. |
| | Rr. Inferior ejus ramus itidem ad manum abiens. |

Sequentes Characteres designant arterias à Trunco descendente ortas.

- | | |
|--|---|
| B. Truncus arteria descendens. | Qq. Arteria iliaca externa. |
| aaaa. Intercostales inferiores. | Rr. Iliaca interna. |
| bb. Phrenica. | S. Arteria sacra. |
| C. Arteria Cœliaca. | tt. Arteria hypogastrica ad rectum intestinum & pudentia. |
| d. Ejus ramus dexter. | uu. Hypogastrica ad uterum porrecta. |
| e. Ramus ejus sinister seu Arteria splenica, minutissimis ramulis per Lienem sparsa. | XX. Arteria Umbilicales. |
| f. Gastrica arteria dextra. | Z. Z. Arteria Epigastrica. |
| g. Arteria gastroploica. | Δ Δ. Arteria cruralis. |
| h. Arteria epiploica. | α α. Arteria pudenda. |
| kk. Arteria Mesenterica superior. | β β. Muscula inferior. |
| ll. Emulgentes arteria. | ς ς. Arteria muscula cruralis externa. |
| mm. Spermatica. | η η. Muscula cruralis interna. |
| nnnn. Lumbares. | θ θ. Popliteus arteria ramus. |
| oo. Mesenterica inferior. | κ κ. Suralis ejusdem ramus. |
| pp. Rami arteria Iliaci. | λ λ. Rami qui in pedem ejusque digitos absumuntur. |



II. *Phrenica*, pro diaphragmate & pericardio.

Reliqua pars trunci septi haurum penetrat, & ramos per inferum ventrem spargit, quorum alii comitantur ramos venæ portæ: alii ramos venæ cavæ. Qui comitantur ramos venæ portæ, sunt tres:

Coeliaca arteria, *Mesenterica superior* & *inferior*.

COELIACA ita dicta quod plurimos ramos mittat ad ventriculum, antèrius prodit ex aorta, omento suffulta, & dividitur in ramos dextrum graciliorem, atque sinistram amplio-rem, qui sub ventriculi regione postica necuntur venæ portæ in pancreate.

Dexter ad epatis cavum ascendens, & nonnihil progressus, à parte altiore generat gastricam dextram, & cisticas gemellas; Ab inferiore *imraohaw* dextram, intestinalem, & gastroepiploin dextram, ad imitationem venæ portæ: ideo quæ ibi diximus, hic repetantur. Reliquum ex ramo dextro abit in superficiem epatis cavam.

Sinister, vel arteria *splenica*, dextro major est, ne facile obstruatur à crassis succis, & ut sufficientem sanguinem vitalem spleni infundat. Hæc arteria splenicæ venæ attenuata flexuosa & obliquo ductu ad splenem abit, deinde eodem modo quo vena splenicæ, ramos spargit.

MESENTERICA SUPERIOR in totum fere mesenterium *Arteria* distribuitur, & arterias *mesaraicas* constituit, in jejuno, ilco, *mesaraicæ* & coli parte: quarum usus est 1. partibus vicinis & quibus inferuntur calorem nativum communicare. 2. suscipere in morbosa constitutione, ad instar venarum *Mesaraicarum*, excrementa universi corporis, ut ad intestina deponant, cuius usus auctor est *Spigelius*. 3. Arterias *Mesaraicas* ad id utiles, ut chylum trahant quibusdam visum. 1. ex ductu. 2. finibus. 3. contento. 4. Auctoritate *Galenii*. 4. de usu Part. c. 17. & An in art. sit sang. c. 5. quem *Hofmannus* sequitur. At chylum trahere non possunt, quia chylus nunquam in illis visus, & arteriæ recipiunt ex partibus nihil, sed partibus quibus inferuntur, aliquid communicant. Nec trahunt ad cor, ut vult *Varolus*; nam obstant valvulae: & Chylus per proprias vias thoracicarum lactearum ad cor accedit. Neque ad hepar vel lienem, ut aliis placet, quia ad lienem tantum vitalem sanguinem arteriæ splenicæ vehunt, & jecori unica solum implantatur arteriola. Neque ex arteriis iterum restituitur in venas, ut *Spigelius* arbitratur, ita enim frustraneam operam lusisset; Neque ad *coeliacam* chylum hunc deferunt, quia per arterias ascendit nihil, omne ad partes descendit. Ergo 4. *verus usus arteriarum Mesaraicarum* ex prin-

principii *Walsi* est, sanguinem arteriosum ad intestina deducere pro eorundem nutritione. Quem humorum motum monstrant ligaturæ in vivis. Mæsariacæ enim arteriæ ligatæ in tumorem attolluntur versus truncum & cor, & vacuæ apparent versus intestina, quæ sanguinem exsurgunt superfluumque per venas mæsariacas remittunt ad hepar.

Circulariter enim movetur quoque sanguis in abdomine ex arteriis Coeliacæ & Mæsentericis in venam Portæ, quicquid *Riolanus* negat, particulari suo per truncos motu, quia

1. Eadem est necessitas, quæ in corde & in reliquis partibus, utilitas eadem, idem urgens.

2. Quum sine intermissione impulsus fiat in arterias etiam Mæsariacas & Coeliacas, necesse est nisi vel rumpantur illæ, vel tumores alique mala in mesenterio excitent, ut ad portæ ramos recurrat.

3. Ligaturæ idem, quod alibi, hic monstrant.

4. Valvulæ in ramo splenico observatæ *Harvejo*, recursum per venam portæ admittunt.

Ad contrarias rationes notandum.

1. Sanguinem venæ Portæ non esse adeo impurum si cum alio cavæ conferatur, quin interdum purior, & quamquam fœculentior, ideo major recurrendi esset necessitas, ut ad hepate & corde purior reddatur.

2. In hepate esse anastomoses sive venarum portæ & cavæ, quamquam in cadavere non ita apparent, sive patentis in parenchyma hepatis.

3. Palpitatio intignis, in hypochondriaci affectibus, arteriæ Coeliacæ, interdum quidem fit, quod etiam observant *Fernelius* & *Mercatus*, sine mutatione pulsus, malis nempe affecto hypochondrio flatulento, vel intemperie alia qua laborante, qua sanguis idem à corde proveniens in hac regione immutatur: sæpe tamen ex inferiorum palpitacione Cor immutari exemplum habet *Tulpius*. Alia argumenta doctè refutata, apud *Slegelium* quoque vide.

INFERIOR in inferiorem Mesenterii partem, colique inferiorem partem.

Arteriæ vero aliæ, quæ cavæ ramos comitantur, sunt sequentes, excepta mesenterica inferiore. Nam hoc ordine procedunt rami ab arteriâ magna in imo Ventre. 1. Coeliacæ. 2. Mesenterica superior. 3. Emulgens. 4. Spermatica. 5. Mesenterica inferior. 6. Lumbares: ex quibus duæ arteriæ comitantur comitari venas duas ad cerebrum. 7. Muscula superior.

Postea vero *Aorta* ad ossis sacri initium venam cavam comitantur.

An sanguis abdominalis circulatorius.

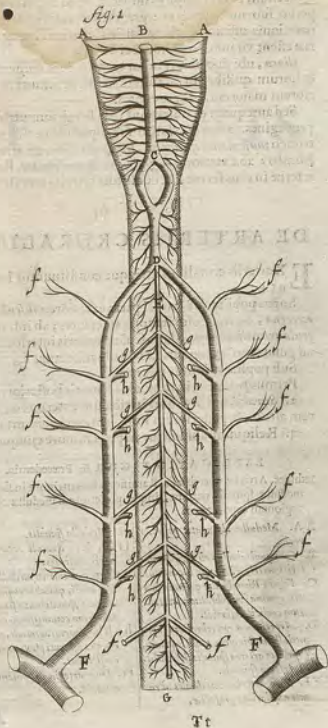

confendit, & non amplius subjacet, ne ad os allidens in perpetuo suo motu ledatur: præterea ut anteriores partes generationis officinæ, ob calidi indigentiam, magnæ arteriæ essent viciniore. & hoc loco dicitur

Iliaca, ubi dissecitur in star cavæ in duos truncos iliacos, & horum quilibet in ramum anteriorem minorem & anteriorem majorem, ad cruseuntes.

Sed antequam crurales fiant, de se miscent utrinque sex propagine. *Sacram*, statim sub bipartitione: ab inferiore trunco *musculam inferiorem, hypogastricam, & arterias umbilicales*: ab exteriori, *epigastricam & pudendam*. Reliquum arteriæ in crus fertur, & constituit arterias crurales.

CAP. VI.

DE ARTERIIS CRURALIBUS.

EX arteriis cruralibus utrinque constituuntur hæ ARTERIÆ:

Supra poplitem, à trunci parte exteriori, *muscula cruralis externa*, ad musculos femoris anteriores; ab interiori *muscula cruralis interna*, ad musculos femoris interiores; & hæc ad genu cum hypogastrice ramulo miscetur.

Sub poplite oriuntur tres rami:

Primus *popliteus*, in musculos femoris posteriores.

2. *Suralis*, qui dividitur in tibieum anteriorem, posterioriorem altum, & posteriorem humilem, pro fibiæ muscullis.

3. Reliquum absoritur in pede minore ejusque digitis.

EXPLICATIO FIGURÆ Præcedentis.

Exhibet Arteriæ ventralis Ramificationes utrinque in superiorem medullæ spinalis partem, inque posteriorem medullæ oblongatæ regionem exporciatæ.

A. Medullæ oblongatæ posterius regio.

B. Communis ductus ab utrisque arteriis cerebrotalibus unitis coactus.

C. Figura Rheumatis quæ in locis gemina cerebrotalium arteriarum coactis describitur.

D. Arteriæ in cerebrotalibus supra medullam spinalem coactis prima, & quæ hæc arteria spinalis descendit, E. Arteria spinalis.

FF. Dne arteria cerebrotalis à ramis anillaribus profecta.

G. Medullæ spinalis,

ffff. &c. Sacralis arteriis in cervicis musculos.

gggg. Sacralis in medullam spinalem missi, qui ab utroque latere in arteria spinali juxta singulas cerebrotarum commissuras coeunt.

hhhh. Sacralis arteriis, qui sinuam comales effectui pleuræ arteriarum consistunt.

tt. Dne arteria in spinam ab aorta dimissa.

ANA-

ANATOMIÆ BARTHOLINIANÆ LIBELLUS III. DE NERVIS.

Respondens

LIBRO III.

DE CAPITÆ.

CAP. I.

DE NERVIS IN GENERE.

Nervus aliquando de ligamento dicitur ab anti. *Nervi si-*
quis, unde apud *Comicum*, in *nervum* ibit, *gusticatus*.
aliquando de tendine: Proprie vero dicitur
de organo communi deferente cum spiritu a-
nimali facultatem movendi & sentiendi, hinc
Aureliano sensuales viz.

Nervus itaque est organum commune, oblongum & te-
res, pro facultate animalis, vectore spiritu animalis in partes quæ
deducenda.

Efficiens est vis nervifica.

Materia Hippocratis est seminis pars glutinosa, & frigida, calefacta, non tamen perusta: & *Galeno* est materia alba, crassa & lenta. Atque hoc est principium originis.

Principium dispensationis, vel pars, unde origo nervorum immedia, est medulla oblongata, prout partim est principium, intra cranium, partim extra, in spina. Intra cranium oriuntur, quæ vulgo dicuntur à cerebro orti, septem nervorum paria: in spina vero triginta. Et hæc verissima sententia non tantum ex similitudine substantiarum medullaris & nervalis, verum etiam oculari experientia confirmatur.

Aristoteles voluit à corde orti, quem sequuntur *Alexander Aristellus*, *Averroës*, & *Aponensis*, qui tamen dicunt fieri hoc modo: ducuntur à corde.

Tit 2

Alii

Alii voluerunt nervos nihil esse aliud quam venas & arterias continuatas, & in nervos degenerantes: ut olim *Praxagoras*, & nostro seculo *Casalpini*, & *Roussini*, *Hofmanni*, & *Martianus*, sed minus bene; quam 1. in cerebro arteriarum nervorumque nulla appareat per anatomicos conjunctio. 2. Ista val sc̄ca in capite arteria, convulsiones non excitat. 3. distinctus nervorum in cerebro exortus, ut arteriarum in corde, videtur.

Aldanum, cum prioribus consentit, partem æ primò è corde esse, partem æ primario à cerebro. Ex corde ratione materiz, seu quatenus sunt arterie, è corde in cerebrum sublatæ. Ex cerebro ratione Formæ, seu quatenus è cerebro rursum delatæ arterie, nervescunt, ut loquitur *Thalicius*: h. e. vestuntur triplici subtilissimâ cerebri. Rationibus idem probat *fo. van Horne*, quia 1. in ira effervescit sanguis igneque apparent oculi. 2. ex maniacorum & phreneticorum robustissimis motibus tempore paroxyfmi. 3. omnes nervi vigorantur quibus cerebrum è vino incalescit. 4. ex dissectis majoribus nervis excrevit fungosa substantia, quæ est à sanguine in nervis alterato. Sed aliud hæc nihil probant, nisi ab arteriis materiam seu sanguinem cerebro suppeditari, præteribusque membranosis, quo spiritus animalis reitauratur. ad hæc etiã nervis arterias, ut cerebro, inferi, præsertim tunicis illorum. Rectè *Willisus*, ut carnes, membranæ & ossa quævis sanguine irrigantur, ita ope microscopii detegit minutâ quorundam nervorum corpora, una cum propriis illorum fibrillis, arteriarum & venarum capillamentis similes: sed fibrillas nervorum ab aliorum vasis distinctas esse non indicatur.

Erasistratus putavit à dura matre prodire.

Hodie cum *Galeno* statuunt medici cum plures, alios nervos oriri à cerebro, alios à medulla spinali. Quos omnes refutat *adv. 1. 1.*

Nervorum usus. *Finis* è vius est, facultatem animalem cum spiritu animalia cerebro acceptam insinuat canalium adferre ad partes 1. Sensorias, ut oculos, aures, &c. 2. Motorias, ut musculos, ad motum. 3. Ad omnes fere partes, ut in genere sentiãt & dignoscant: quæ dolorem adferunt. Itaque nervi partibus inferri dant his vel solum sensum vel solum motum, vel utrumque: nec ullus motus voluntarius aut sensus absque nervi fit opera, unde nervo inciso statim privatur illa pars sensu & motu.

Quomodo ad motum & sensum faciant, concepit *Carterius*.

finis per filamenta nervorum à cerebro ad partes singulas producta, quibus tactus, ut in cithara, extrema simul movetur. Organum pneumaticum vocat *Willisus* totum caudicem medullarem à cerebri fundo ad os sacrum continuatum, quod statum singulis tibus destinatum includit.

Nervi ergo, inquam, dant partibus vel sensum vel motum, *Nervi* mo-
proprout in has vel illas partes disseminantur, cum nervi ex se tantum à
sentientes aut motores non sint. Ut si in moros organa mu-
sculos implantantur, dicuntur nervi motori; si in instru-
menta sensus, sentientes. Item sæpe per ratione partis unius
par nervorum & sensum & motum affert. Ut sextum par
vulgo dictum nervorum cerebri, communicatur visceribus
ini & mediis ventris ad sensum tactus, recurrens vero factus,
laryngis musculis fere motum. Par illud Opticum
dictum, solum sensum dat, quia in oculis implantatur. Al-
terum vero par, quod motorium dicitur, & æque à medulla
ortum est, ut prius, dat motum, quia in musculis
oculorum abit.

Situs nervorum securitatis gratia est magis profundus *Situs*.

Quam arteriarum.

Magnitudo varia est, pro organorum conditione & actio-
num dignitate, assiduitate, atque magnitudine. Optici ma-
gni sunt, ob oculorum actionem talem. Sic crassissimi sunt
nervi, qui ad partes remotas & plures mittantur, ut artus;
mediocres in sensoriis, nam quia molles, ideo nimis tenues
esse nequebant: Minimi proximarum partium nervi, ut in
faciei musculis.

Numero statuuntur esse vulgo *triginta septem* paria; se-
ptem paria à cerebro, quæ nos dicimus oriri non à cerebro, *Numerus*.
sed à medulla oblongata intra cranium, & triginta à medulla
in spina. Septem vero illa paria nos rectius dicimus decem
esse paria, ut patebit *sequenti capite*: & ita nos *quadragesima*
paria nervorum facimus: *decem intra cranium orta*: & *tri-*
ginta extra in spina.

Priora Veteres septem tantum fecere, & quidem à cere-
bro orta, hoc versu comprehensa:

Optica prima, oculos movet altera, tertia gustas,

Quartaque, quinta audit, vana sexta est, septima loquæ.

Sed olfactorium par ab illis omisium, & tertium par ab
illis factum, duplex est & distinctum; sic quintum est du-
plex: cujus duplicitatis unum par, alii etiam octavum par
fecere: nam *Archangelus* octo statuit paria, *Columbus* no-
vem, nos decem, ut dicitur infra.

Triginta vero paria medulla spinalis, ita dividuntur, ut

motu eo, qui eo impetu in cerebro excitabitur, cuius finem concipiet sentiendi dolorem. Si pari impetu, sed non rumpatur, voluptatem. Si plura filamenta aequaliter trahantur, superficiem laevem & politam, si inaequaliter asperam. Si non simul, sed alia post aliam separatum, uti à calore; nullum sensum percipit, si paululum intendatur, caloris, si diminuat, frigoris sensus animae exhibebitur.

2. Filamenta nervorum linguae seu *gustus*, facilius moveri posse, quia dissolutiora & membranulis exilibioribus involvuntur. Quatuor vero diversis modis moveri posse, & totidem *sapores* facere.

3. Filamenta ad *nasum* pro odore, à particulis longe minutioribus quam quibus linguae percipiuntur moveri posse, quia tenuiora, & ab objectis magis immediate afficiuntur per aërem inspiratum.

4. Filamenta *aurium* esse crassiora, ita disposita ut omnia facile simul & eodem modo tremulis illis motibus impellantur, quibus aër externus per tympani membranam moveat.

5. Visum dependere à duobus nervis, qui ex ingenti capillamentorum summe mobilium numero compositi sunt, quibus actiones illas diversas cerebro offerunt.

Sed ex communi Anatomicorum sententia

Substantia nervorum putatur esse triplex: interna, alba, medullaris (per quam tanquam centrum actio perficitur) à medulla cerebri, sed compacta magis & densata: & externa duplex tunica: exterior durior à dura matre, & interior tenuior à pia matre. Quae membranae idem praesentant nervis, quod dura & pia mater cerebro. Ceterum haec substantiarum distinctio, ratione magis quam sensu investigatur, nisi in majoribus animalibus, in quibus exteriorum corticis infar separavi. Utraque connectitur per fibrillas venarum & nervulos ad vertebrarum foramina entatos.

Cerebrus in nervis valvulus esse arbitratur, quae spiritum admittunt apertae: clausae sistant ne refluat, alias partium motum fieri non posse: Aperiri enim ab his spiritibus, ab illis vero occludi: hiantes manere si spiritus illac non fluat, tanquam occidari musculus. Sed videntur spiritus in partibus retineri posse, si anima quae spiritus usque ad valvulam direxit, in ipsis usque partes dirigit. Nemo enim Anatomicorum valvulas haecenus observavit. Nec spiritus subtiliores valvulis impediuntur. Neque denique faciles forent Apoplexiae aut Paralytes, si spiritus possent in partibus à valvulis detineri. Regeret *Cerebrus*, naturam eas generali quodam

decreto

decreto omnibus corporis nostri locis indidisse, per quae materia quaedam ordinario ingredi consuevit, quae regressum conari possit. Sed de materialibus ita cogitavit Natura, non subtilibus, sed spiritalibus.

Præter valvulas *Circulationem* quoque spirituum animalium in nervis introducit *H. Regius*, quem defendit *Rogers*. Postquam enim ex cerebro per totum corpus sunt distributi, partim credit dissipari per insensibilem transpirationem, partim venis insinuatios miserum cum sanguine, & cum eo redire ad cor, & inde iterum in cerebrum nervosque. Limace vitro inclusi exemplo id probat, ubi spiritus, per corpus transparentis à cauda per ventrem videtur transire ad caput, & à capite per tergum redire ad caudam, indeque rursus ad caput progressuri.

Sed dubia quaedam me retrahunt, ab hac ingeniosa conjectura, quia

1. *Walavi* indagatur animalium spirituum motum, nihil aliud observare diligentissimus peceit, quam motum muscutorum distentionemque. Nervos enim ligatos à ligatura nec tumere, nec distendi, & discissos non alium motum exhibere, quam quod in se contrahantur. Quamvis enim subtiles sint spiritus, ut mihi objicit *Rogers*, tamen etiam silti posse, à *poplexia* docet.

2. Spiritus ad venas recurrere opus non est, quia subtiles facile absumuntur, & ex ipsiusmet confessione, insensibiliter exhalant.

3. Novus semper à cerebro suppeditatur, qui absumpti defectum supplet.

4. Venae non indigent, quia spiritum sanguini proprio possident, nec motu animali moventur, Imprægnari quoque posse ab animalibus è cerebro spiritibus, non nego; sed id ad sensum non motum animale.

5. Nervi ipsi non moventur per systolen aut diastolen, neque à seipsis, ut dictum, quia non apparet illis ligatis, & motu voluntario movent per musculos, neque ab arteriis, quia hæ exiliores, nec eas ingrediantur, denique ad talem motum nervi ob lubricitatem sunt inepti.

6. In Limace spiritus ille est sanguinis vice, quo alioquin caret.

7. Vidi qui integros sensus omnes & motum singularem partium ad extremum vitæ halitum servarint, quibus tamen pulsus per aliquos dies intermisit. Ubi spiritum ad venas non erat regressus, libere ex cerebro ad partes alioquin, donec supererant, committantur.

T i 5

Cit.

Circulatio quædam inventis lymphaticis vasis concipi potest, si ex spiritibus animalibus condensatis, quod voluit *Segerus*, aqua seu lymphâ, vel alubrico extracta, lymphaticis indatur, indeque per cor ad cerebrum nervoque recurat. De spiritibus ipsis eodem modo à nervis in venas assumptis, redeuntibusque per cor ad cerebrum, circulationem fieri posse *Rolfincius* scribit. *Meyssonnierius* circulationis speciem signat ex sero effuso à synanatomosi vasorum & arteriarum ipsique filtris fibrosis nervorum in venas, à quibus per synanatomosin effundatur etiam in nervos & partes spermaticas, & inde in glandulas, à quibus iterum in venas & cor migret, per lymphaticos ductus.

Nervi duri Sciendum nunc, non æque molles aut molles omnes nervos esse; unde *Galeno* alii nervi molles, alii duri. Illos *fistulosos* vocat, hos *motorios*. Fiunt vero *duriore* nervi

1. *Ob productionem*, ut qui longius progredi debuerat, aut per durum corpus, aut obliquo ductu. Et quo longius à cerebro abeunt, eo duriore sunt. Hinc breviores nervi, ut visus, gustus, auditus, molliores sunt, & odoratorii molliissimi.

2. *Ob usum*. Duri enim ad motum aptiores statuuntur, molles ad sensum. Unde sensus organa, nervos molles accipere, ut nervi affici possint, & sensibili externo occurrere pati. Omnes vero partes motum voluntarium habentes duriore accipere nervos, quia durum ad agendum est magis aptum, molle ad patiendum.

Quantum vero molliore ad sensum sint aptiores, duriore ad motum, illi tamen non sunt sine motu tantillo, hi non absque sensu iusta proportione, *Regersio* animadvertente. Mollior ubique nervus est in centro, circa fistulas utrinque durior, ut recte notat *Blasius*, qui observavit quoque ibidem esse valde fibrosam, & quasi ex quatuor columnis fibrosis.

Diffractio alia *Willisii* est, etque peropportuna, quod alii nervi ex cerebro *status spontaneos* exsequuntur, alii ex cerebello functiones *involuntarias*, in imprimis par vagum.

Ufus igitur Nervorum omnium est,

1. *Vehere Spiritum animale* ad omnes partes pro sensu & motu, quod ex læsione illorum constat. Si enim obstruantur in principio, vel totaliter, perit utrumque, & Apoplexiâ oritur; vel ex parte, fit alterius partis sensus vel motus privatio. Si disseccentur, motus istius partis tollitur, in quem interebantur.

2. *Animale lumen* ad partes diffundere. Nam spiritus animalis

males tam subito non tollerentur, si ve in ligatura, si ve obstructione nervorum, quin illi qui in partibus hærent, adhuc per tempus aliquid, motum vel sensum efficerent. Aliunde igitur erit cerebri *directio*, qua sublata, statim ab officio cessant partes, quemadmodum malleus à manu in iudicem, & baculus projectus dirigitur. Quod aliquid præter spiritum animale, per *Accidens* aliquod calidum explicare sunt conati. Sed ego lumine irradiativo à cerebro cum spiritibus misso hæc fieri arbitror, quo intercepto priventur partes dictum factum sensu motuque, sicut à nubecula Soli, & manu opposita candleæ lumen nobis adimit. Nam

1. Nulla alia causa influens tam subito affluit, tamque subito retrahitur.

2. Lux fere omnis motus causa est in universo, nihilque ea velocius.

3. Post interceptionem interdum remanet, sed non diu, sicut suscepta in lapide Bononiensi lux, & baculus cum impetu à me projectus, media autem via fractus, ulterius pergit per motum à manu impressum.

Lumen hoc animale nobiscum admittit *Kolbansius*, sed nervis non esse adstrictum, sine canali enim ad partes fluere, quia lumen canali non includitur, nec id admittit nervorum conformationem ex fibris coherentibus. Sed per caulem fluere potest, si à cerebro dirigitur, sicut per vitrum species exterræ in cubile tenebricosum constringuntur. Porro habent nervi per quos lumen transeat, quo tamen ligati nervi non intumescunt, quia immateriale.

3. Temperies corporis figuram & temperiem nervi sequitur, quare in propinando medicamento figere oportere quæ eam dissolvant, monet *Joh. Domasæus* in Aphor. ad silium 7.

4. Aliis novitiss nervi cum glandulis familiaritatem habent, ut aliquid ad has vel adherant, vel ab his auferant pro nutritione partium spermaticarum succum nutritium adferre. Sed non opus entia multiplicare, nam valia sanguinea sufficient, quæ omnibus partibus, etiam spermaticis, adsunt, nervis ipsis, membranis, tunicis, cerebro &c. Et sanguis heterogeneus variis suis partibus singulorum indigentia consult. Glandulas carere sensu & motu, verum non est. Movenentur obscure, quando exprimitur ex illis lymphâ, quod in salivâbus manifestius. Sentiant non nihil, ut idoneo nutrimento alantur.

Succi hujus maritimi commentum varios auctores habet, *Th. Cornelium, Backium, Mabium*, & olim *Fortium*, denique Anglo.

Cæc nervi motorii duriore

Succi maritimi commentum varios auctores habet, denique Anglo.

Anglorum plerisque, *Glistionum, Whartonum, Cystelomum*. Qui tamen ipsi in scissas dividuntur. Horum enim sententia succus nutritivus per nervos à cerebro defertur pro partium spermaticarum nutritione, & quod superfluum esse refunditur per lymphaticam. Aliis, ut *Willisio & Rogerso*, est tantum vehiculum spirituum Animalium. Priores impugnat acriter *Denfingius, Meana*, nosque prius in *Spicilegio*.

Credimus arterias eadem præfate posse, quæ nervis tribuantur ab his, & superfluum lympham ex partibus, lymphaticæ revchere, quod alibi filius, hic breviter demonstratibus contra nutritii succi Patronos: quippe 1. Omnes partes, etiam membranose, sanguinea vasa habent, adeoque sanguine, vel iis que in sanguine continentur, nutriti possunt. 2. Nervis cavitate sufficientem non habent pro succo crasso, qualis nutritivus est istarum partium frigidarum. 3. Succum nutritivum à cerebro non excipiunt, quia cerebrum, à quo oriuntur, talem non conficit, nec possidet. 4. Non observatur talis in nervis succus ab ullo, nec ligaturæ, nec vulnera quicquam monstrant. Si quid exsillare in quibusdam observetur, vel à sanguine manat, ejusve sero aut lymphaticis comitantibus partes, vel aliis excrementis quibus p. n. scatenet animalia, vel à partibus vicinis compressis. Non omnis succus nervis subtrahitur, sed talis qui alat alias partes. 5. In hepate exiles nervi, copiosa lymphatica ejusdem cum aliis substantiæ & usus. 6. In Paralyti nonnunquam emaciantur membra, non nervorum culpa, sed vel amisso tactu, vel à frigore calorisque defectu, unde pulsus ibi debilior. Saepe tamen vidi resoluta brachia & tumore & calore & pulsu vegetiori, quam sanæ partes; ubi nervi obstructi nullum succum mittunt. 7. Succus quicunque in nervos irruens, tremores, spasmos, &c. excitare solet. 8. Atrophia laborantes, fanis nervis marcescunt. Novi tabidos incolumi sensu, ad motum agiles, at præpingues contra, copia succi nutritii abundantes, ad motum ineptos, ad sensum stupidos. 9. Partes copiosæ nutritivæ paucos nervos, parcius copiosas fortitæ sunt, quod in mesenterio alii que patet.

Motum succi nutritii in nervis varium fingunt ejus fautores, vel mixtum quietis interperuncione interruptum, vel reciprocum, vel electivum, vel irritativum. Sed quia oculis hæc nostris non observatur, donec certior experientia aliud doceat, dubitamus: quia 1. Incertum adhuc an humorum contineant. 2. Si fit, motus rectus convenientior, quia recta à cerebro dirigitur, in systole enim cerebri expel-

Impugnata.

Ejusque motus.

litur spiritus ad nervos, nec quicquam remeat, si valvula concedenda. Referre noxios humores ad cerebrum in hysteriis, &c. ob contrarium contentorum motum, non facile credimus. In distansione sanguinem ex arteriis recipiunt. 3. Per somnum idem motus, quia etiam tum partes crassiores nutriuntur, & moventur. 4. Reciproco motui adversatur Paralysis & Apoplexia, ubi intercepti rectus è cerebro spirituum cursus, nec recurrit per nervos, ut redeat sensus motusque. 5. Electivi motus non major hic quam in sanguine necessitas, nec is rectum excludit. 6. Nec irritatione invertitur naturalis motus, sicut nec in vas aliis. 7. Nullus motus in ligaturis sui spiritus, seu succi observatur. In duplici ligaturâ, nervum inter vincula nihil intumescere vidi, nec distillatum liquorem stillare. Ergo nullus continetur, qui regredi non potest propter superius vinculum, nec electivi pellice propter inferius, nec alio evaporare.

5. Speciosius rem exponit *Willisius*, nempe succum nervosum seu laticem aquosum infervere in nervis spiritibus, tum pro vehiculo sua fluiditate, tum proreticulo ne protinus dissipentur, sua visciditate: cujus idcirco defectus aut depravatio, spirituum animalium inordinationes & nervosi generis affectus excitat. Habere enim hoc hunc succum instar feminis masculini, qui humoris nutritio sui sanguini ab arteriis suggesto crassiori, vel semina, suffunditur, vel ut sermento imprægnat & spiritui animali.

Sed spiritus animalis, subtilissima sanguinis portio, vehiculo isto non indiget. Per se id omne præfate potest, quod huic succo nervoso invisibili, incerto, non necessario attribuitur. Dicitur spirituosus liquor suis auctoribus. Ergo & hic alio vehiculo indiget. Huic alium insuper auxiliarem in via suppeditari concedunt, nec desiciat. Ita in infinitum multiplicatur entia. Spiritus tamen animalis necessarii ad partium commodiorem nutritionem, ut partes promptius alimenta trahant. Hinc hilaritæ acricque animi stomachus facilius concoquit, melius distillat. Alioqui vehiculum aliud spiritibus per se fluidis, impedimento foret, quia lumen splendidius fulget cælo sereno, quam per nubes.

6. Formas quibus anima movetur cum imaginatur & judicat, non esse tantum in cerebro, sed & in omnibus nervis, in quibus imaginationem continuari existimat *Petrus*, in iisque esse non quidem lucidam, ut in cerebro, sed pro conditione recipientis obtusiorum paulum, & ad fo-

litur

An in
magni-
tudine

lum movendi officium determinatam. Summa; imaginatio in nervis quoque reidere probat 1. ob similitudinem nervorum cum cerebro. 2. Quia sensus communis & imaginatio eadem apud veteres. Illum autem nervis quoque inesse. Nec differre vim motricem, nisi gradu siccitatis. 3. Imaginatio & motrix facultas re ipsa idem sunt, & connectuntur, quia phrenetici vim movendi tam intentam habent, ut vix teneri à sanis robustis possint. In trepidatione subita idem docetur. 4. Multi debiles artubus, imaginatione robur exferunt, in quibus Sibyllæ de Baccha.

Subordinationem hic asylum ignorantia vocat, quia connectit imaginationem & motus instrumenta putat. Dependuntiam tamen hic admittendam liquet, quod cerebro, ut origine, sensu, nervi patiantur, in intercepto, hi nihil agant. Observatum *Amyelodamensis* contrahi artus si spinalis medulla irriterit, immisso per caput ranæ stilo. Aliud experimentum in cane apud eundem occurrit, corpore vertebrarum aperto, dum enim membrana secaretur, nullus motus in membris notabatur, dum vero medulla scapello tangeretur, ut divideretur, motus in crure videbatur manifestus. Cerebri primam ubique esse affectionem aliae observationes produunt. Observatum enim, abscessu brachio arthriticum quandam dolere adhuc manum credidisse. Dogma *Cassini* est, nec gratam nec tristem sensationem esse in pede, sed cerebro.

C A P. II.

DE DECEM PARIBUS NERVORUM, intra Cranium à medulla oblongata ortis, eorumque progressu.

An olfacto-
ris, nervi sunt?

Præscriptio.

PRIMUM PAR olfactorium facimus, cuius processus *mammillares* dicuntur. Hi vero processus satis cognitum fuisse ab omnibus: à nervi, quibus illigantur pone, & ferme continuantur, nemini aut paucissimis.

Nervi hi circa scellam sphenoidis ex medulla elabuntur, prope ventriculos anteriores, & ductum, colorem, usum nervorum habent, quam obrem pro nervis numeramus.

Nervorum enim nomen ideo eis detrabi non debet, quod extra calvariam non egrediantur, & crassam meningem, eaque postea non inveniuntur: alioquin omnes reliqui nervi quamdiu intra cranium sunt, non essent nervi dicendi, quod absurdum.

Cervi-

Cavitatem manifestam invenit *Willisius*, utrinque ad *Anceam* ventriculorum anteriores continuatam, cui si immisso siphone insuffletur, statim tota cerebri moles intumescit. Eiusdem monitu, nervi hi in plures *fibras & filamenta* divisi in narium cavernas delati, membranae inferuntur.

Nervi his adjunctæ sunt duæ crassiusculæ portiones vel *Processus mammillares*.

Numero duo, albi, molles, lati, oblongi, in hominibus tenuiores & minores, in brutis majores, præcipue in canibus, & animalibus olfactu exquisito præditis, & in avibus rostratis patuli ad radicem rostri protenduntur. Nam

Usus horum *processuum* est, ut sint olfactus vera organa, non nasus aut ejus tunica. Hanc tamen eligit *Schneiderus*. Conjungit processus *Willisii*, quia illorum filamenta in canibus venaticis plura sunt & insigniora quam aliis: ipsam vero sensationem proprie à fibris internæ tunicæ dependere, quæ sensibile per nervos ad cerebrum deferunt. Processibus adduntur hæc argumenta, quod 1. in coryza illis obstructis vel læsis, lædatur odoratus, illæsa tunica. 2. Perpetuo pleni sunt spiritibus. *Cavitatem* enim habent in vitulis amplam & rotundam, aqua limpida impletam ad demulcendas odorum species *Williso*.

Hi processus in anteriore cerebri parte locantur, post os colatorium, huicque dura meningē vestito faciem opponunt, per quod os cribrosum, odores ascendunt.

Aliud par olfactoriorum nervorum ex quinto seu tertio pari addunt *Schneiderus*, *Rosencius*, *Willisius*, naribus implantatum, unde consensus gustus & olfactus.

SECUNDUM PAR, quod in aliis primum, est *opticum vel visorium*, quia spiritus visivos ad oculos deferit vel species ipsas ad cerebrum; non vero humores ad oculum ex cerebro pro nutritione, quod commentum est *Casalsina*. *Hierophilus* vocat *poros opticos*, vel meatus, quia cavi putantur. *Malguginus* invenit in Thyngo & Xiphia ex pluries replicata membrana consistere vasorum filamentis connexa. Ante eum *Eustachius* complicatos asseruit, veluti tenuissimum materiarum linteum, in innumeras rugas inæquales pariter distributas, & tunícula illas ambiente, coactum: qua incisa evolvi, & in amplam membranam totum explicari.

Hi nervi inter decem hæc paria sunt maximi, crassissimi, sed aliis molliores.

Orbitarum, non ut *communis est opinio*, ex anteriore parte basis cerebri; nam ulterius occipit versus quærendum coactum initium, ubi feruntur inter cerebrum, & spinalis medullæ.

Opticorum
ortus.

dullæ principium, atque ex medullæ oblongatæ truncorum priorum è cerebro natorum principio oriuntur. Hoc est, ubi medulla prolongari incipit. *Rolanius* vero demonstrat revolotas esse circa magnas illas cerebri eminentias, quas *Galenus* Thalamus nervorum Opticorum appellat, qui ad ventriculos anteriores perveniunt, ut inde spiritus opticos depronant. Quia prope corpora striata sua optici & olfactorii oriuntur, *Willisus* asserit olfactus & visus species immedullatæ cerebrum ferire.

Paululum vero progressi, in media fere via *anuntur*, supra sellam ossis sphenoidis, non per simplicem contactum vel interfectionem in homine, sed totalem substantiæ confluxionem, ut minus in medio viae longioris tractu ob mollitiem patiantur. *Vesalius*, *Aquapendens*, *Valverda*, aliquando observarunt, toto ductu divisis manifeste. Contactu in quadam conjunctio observavit *Vesalius* quoque, cui dexter oculus ab ineunte ætate emaruerat, quia nervus dexter tenuior erat sinistro ultra conjunctionem. Sed in plerisque ordinarie confunditur inter subsistans, ut accurata inspectione deprehendi.

Coalitio nervorum opticorum ideo à natura instituta siue ne sensibile utroque haultum oculo geminetur, siue ut spiritus vivus, altero oculo, si opus sit alterutro læso, totum conferatur, quæ *Galeni* sunt conjectura, siue denique ob robur & fulcimen hic necessarium, ne in cerebri concussionibus distumpantur, disloquanturque, neve ob cerebri optico-rumque mollitiem & humectationem, quod *Plempio* placet, à desillationibus & excrementis alii flaccidiores redidit, à tramite suo depellantur.

Statim deinde separati exeunt extra calvariam in oculorum centrum in homine, in brutis longe inferius; cum ad latera magis proficiant.

Intra calvariam tenui tantum meninge vestiuntur; à foraminibus vero, quæ pertransunt utique ad oculos, firmi crassa meningē obducuntur. Hanc expandit deinde ad scleroticum tunicam, alteram ad Choroidem, interiorem vero substantiam medullarem ad retinam.

Notandum ex *Williso* 1. Nervi hujus truncum extra cranium paulum indurcescentem, esse plurimum fibrarum unius coalescentium & *Diodorides* productarum quasi fasciculolum, ut spiritus animales totidem lineis rectis, in oculo *Willis* refracti, moveantur. 2. *Fibras* quam plurimas è nervis motoris emissas, opticum utique ambire & circumligare. 3. *Vasa* sanguifera ex carotidibus utriusque nervi secundum truncum

trunco inniti: Hinc à potu & uberiori victu somnolentiam oriri & *Græca* oculos gravædiem.

TERTIUM PAR, aliis secundum, est motorium oculorum, Priori proximum.

Orii putatur vulgo Anatomicorum prope primi originem à cerebro. Sed accedit media capitis sedem, intra opticos progreditur, intercusationem faciens, &

Oritur ad intimam partem principii medullæ oblongatæ, ubi in ortu fere utrinque uniantur hi duo nervi motori, ut se mutuo tangant, immo continui sunt; quæ causa est, quod uno oculo motu alter etiam moveatur.

Hoc par priori minus è *divisus*, utque visorio attentum, per alia foramina calvarie egreditur, ad musculos oculorum & palpebrarum. Rarius ramulum mittit ad musculum temporalem, unde aliquando hoc læso, læditur oculus, & è contra.

Motibus quibusdam spontaneis & patheticis fere tantum inservire creditur *Willisus*, & extra cranium in 4 ramos dividi, quorum tres exiunt in totidem distinctos musculos rectos, *attollentem*, *adducentem*, & *distinentem* feruntur, *quartus* singulari trunco longius pergit, & in medium musculi, oculum ad angulum internum dorsum versus oblique circumducens, implantatur.

Quartum, *Quintum* & *Sextum* paria confunduntur valde ab Anatomicis. Nam alii quartum & quintum par unicum faciunt, & Tertium par vocant, ex duabus radicibus constans, quarum minorem alii tertium par faciunt, qui ipsi, quintum & sextum par dicitur; alius vero male tertii parii minor radix: nam cum sequenti parii nihil commune, neque in principio, neque in progressu cum eo jungitur, & extra ordinem aliorum parium enascitur, alius quidem

Ex latere iuncti medullæ oblongatæ, aliis ex intima & posteriore sede medullæ cerebri exiguo oritur nervulo: deinde antroorsum deseritur, & secundo parii attentum, cum eo per commune foramen exit, oculi orbitam subit, atque de se ramos dat.

In oculi adipem, musculum quintum, atque per foramen pecaliare ossis frontis ad cutim frontis exit, & palpebram superiorem. Atque hi *primus* ejus *ramus* prospiciunt.

FIGURÆ EXPLICATIO.

Origo nervorum, cerebro inverso conspicienda, representatur ex Veslingio.

- A A. Nervi olfactorii. Auctori primum par.
 bb. Eorum processus papillares.
 CC. Nervi optici prope orbitam abscissi. seu secundum par.
 D. Glandula pituitaria.
 E. Infundibulum.
 ff. Glandulae duae candidae, cerebri meatui prepositae.
 GG. Arteria carotidis ramus major.
 HH. Arteria cervicalis.
 III. Principium spinalis medullae intra cranium.
 Kkk. Ramuli arteriarum minuti, qui alius Rete mirabile designantur.
 LL. Nervi tertii paris. secundum Auctorem.
 MM. Nervorum quinti paris initia.
 NN. Nervorum sexti paris initia.
 OO. Nervi auditorii. seu octavum par.
 PP. Nomi paris initia.
 QQ. Pars decimi ortus.
 RRRR. Cerebri corpus ipsium inversum.
 SS. Cerebellum.

Secundus vero musculus superioris labri, & nonnullis nasi & ipsi labro & gingivis.

Tertius per narium cavitatem, harum tunicae.

Quartus musculi temporalis parti internae. Quos omnes ramos subsecquentibus duabus conjugationibus tribuit Fallopius: at nostram distributionem proponunt Vesalius, Columbus, Platerus & Bauhinus.

In summitate medullae oblongatae pone protuberantias orbiculares nates & testes dictas, radicem ponens Willisius, exitumque in musculum trochlearem, oculorum Patheticois vocat, quod proprium illorum munus credat, juxta passionum impetus, ac naturae instinctus, à cerebro in cerebellum, & vice versa, per nates & testes, eorumque processus medullares, oculos pathetice movere.

QUINTUM PAR, alius tertiae conjugationis crassior radix aliis quartae conjugationis major radix; putatur communiter facere ad linguæ sensum seu gustum.



Hoc

Vva

Hoc prope frequentem conjugationem *oritur*, ex medullæ oblongatæ lateribus, & statim à transitu per os sphenoides, propago inhar vitæ capreoli contorta prodit: quod aliqui putant facere ad duriciem conciliandam, & cum auditorii nervi duobus ramulis unitur.

Prospicit musculus faciei, temporali, manforio buccarum, cuti faciei, gingivis & dentibus (nam horum beneficio dentes quem sensum habent, obtinent) musculo in ore latitanti, inferiori labro.

SEXUM PAR, aliis quarta conjugatio, aliis quartæ conjugationis gracilior radix.

Originem minorem habet, priori proximam, paulo durior rem.

Per commune foramen exit cum priori. Non tamen idcirco cum priori pari unum erit: nam & per unum foramen transeunt paria nobis dicta, tertium, quartum & septimum. Fertur in palatum. Alii volunt hoc quoque par facere ad sensum gustus.

SEPTIMUM PAR, quod aliis octavum, aliis nonum, aliis quinti paris minor portio, cum tamen peculiare sit par, quinto gracilius & durius, item origine & progressu distinctum à quinto:

Nam *oritur* paulo ante quintum vulgo dictum, in medietate medullæ oblongatæ, & tertium par conscendens atque ad angulos intersecans, progreditur ductu suo inter tertium & quartum par, ubi sursum & anterius latera versus fertur.

Egreditur per foramen cum tertio & quarto pari, & fertur totum in musculo oculi abducentem assumitur. Dubium vero est, quod alii dicunt, ferri in musculo temporalem, atque in eum, qui in ore latitat.

OCTAVUM PAR, aliis quintum, *Willisio* septimum, quod *auditorium*, proxime ad latera priorum paulo inferius *oritur*. Os petrosi in ingreditur, & *dirigitur* in ramum majorem, quem expansionem tympanum facere volunt, & minorem deorsum latum, ac si sextam conjugationem comitari vellet.

Propagines per primam & secundam vertebrae mittit ad laryngis musculos proprios. Unde aures profundius purgando sicca tussicula excitatur. Putatur aliquando ramum mittere in brachium, cum quarto, quinto & sexto brachii, & aliquando in totum pedem, cum nervis spinæ, postquam spinalem medullam dorsalem vergendo comitata est.

NONUM PAR, *Willisio* octavum, functioni fere tantum in-

An fixum
per idem
sit cum
quinto.

Cor in au-
rium pur-
gatione pro-
funda tus-
sicala?

involutariæ inferviens, aliis *sextum* & *vagum*, quia plurimis hinc inde partibus prospicit, etiam omnibus in ternis in medio Ventre & infimo sitis, quibus ad sensum rami dantur, cum molliora sint corpora, nec durioribus à spinali medulla ortis gaudeant. Et ob longum ductum *membranis* fortibus *vestiuntur*, atque partibus vicinis connexæ feruntur.

Plexus glandiformes tres utrinque numerat *Galenus*. Pri-
mum in collo supra laryngem, alterum ad radicem costarum, tertium quando primum exeunt e thorace. Duos *Gal-*
lopius, qui corpus olivare vocat, quia oblongum. *Willisius* in
trunco vagi unum tantum, alterum in vicino intercostali
constituens. *Vesalius* comparat cordulis in galeris Cardina-
lium, *Willisius* nodis in cannis vel radicibus arborum, quor-
um *Ufus* ut qualis *diverticuli* est iuxta compita siti, ne spi-
ritus animales una cum succo nervoso fibi occurrantes, con-
fundantur, sed alii ab aliis secedant. Ego ad robur compa-
ratum credo, in longo nervorum tractu. Ita *Galenus*, ubi
longo itinere natura ductura est nervum exiguum, ibi sub-
stantiam ejus corpore crassiori intercepti.

De plexus hujus generatione notat *Willisius*, majorem evadere, ubi eodem loco furculi quidam abscedunt, aliquæ adveniunt vel plures vel pauciores. Si quando autem ramus à nervo quodam sine flexu procedere sub eadem tunica, non tam ramum quam socium habendum, qui ante discessum illi non inoculatur.

Oritur hoc par paulo infra præcedens, variis fibris statim unitis. *Galenus* tribus.

Rosifincio modo pluribus, modo paucioribus, *Willisio* duodecim ad minimum, ut ad singulas partes sua fibra abeat. Originem hic à protuberantia supra medullam oblongatam, homini peculiari, ideo deducit, quia loquela homini propria.

Egreditur per foramen occipitis, per quod ascenderit ramus major jugularis interna: & non procul ab egressu prospicit musculus in cervice sitis, præsertim cucullari. Deinde descendit truncus, & connectitur cum ultimo pari, arteria Carotide, & vena jugulari, per membranam atque ad laryngis musculos internos transiverfim mittit propagines, item ad musculos hyoidis & faucium, ut & ad linguam.

Mox inter Carotidem & jugularem ad tracheæ latus descendens supra jugulum utrinque dividitur in ramum exterioriorem & interioriorem.

Exterior constituit **NEVOS RECURRENTES**, seu *vocales* *Nervi* *re-*
dictos, quia iis læsis læditur animalis vox, ita ut altero præ-
currentes.
secto

FIGURÆ EXPLICATIO.

Nervi sexti paris, Bartholino noni, aliis Vagi, Propagines inferiores designantur.

- aa. Eorum nervorum egressus ex calvaria.
 bb. In utroque latere ramus externus.
 cc. In utroque latere ramus est Internus.
 dd. Ramus insignis ad linguam diffusus.
 ee. Ramus utriusque ab eodem ortus ad Laryngem musculos.
 ff. Ramulus alter qui ad laryngem fertur cum precedenti.
 gg. Ramuli ab externo ramo orti, & ad musculos cervicis propagati.
 hh. Externi rami singularis conjunctio cum nervis qui à cervicis plexibus oriuntur.
 ii. Recurrens utrinque nervus.
 k. Internus magis ramus prope primam costam thoracis ortus, qui ramulum + signatum trunco asperæ arteriæ largitur, deinde descendens in pericardium desinit.
 l. Ramulus à recurrente ortus, qui descendens ramulum alterum ex se producit & in pericardium tendit, tandemque in externum implantatur.
 m. Ramulus ab eodem, ut dictum est, ortus, & in pericardium diffusus.
 nn. Ramuli duo ab externo orti, quorum alter in corliis subflaviam implantatur, alter vero ad vasorum principia tendit.
 o. Ramus, de quo supra, qui in pericardium implantatur.
 pppp. Flexus utriusque rami dextri scilicet & sinistri circum gulam prope orificium superius Ventriculi.
 qqqq. Ramuli in pulmones diffusi.
 rrrr. Ramuli per superiora præcipue Ventriculi propagati.
 ssss. Quatuor spectabiles propagines, quæ in mesenterium descendentes ad intestina diffunduntur.
 tt. Nervulus dexter & sinister rennis.
 u. Nervulus Lienis.
 x. Nervus hepatis.

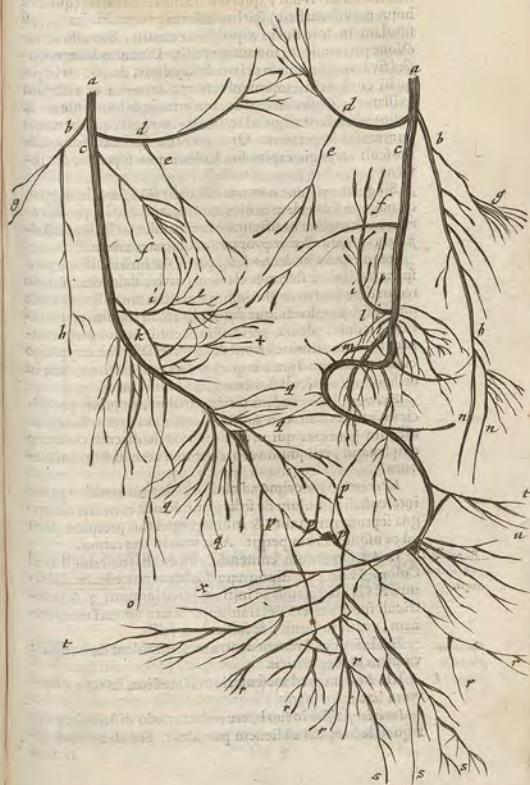

secto semivocale reddatur animal; utroque mutum. Rationem reddit *Willis*, quia nisi trachea moveatur, (quod fit hujus nervi beneficio) spiritus efflatus cavitatem ejus, quasi fistulam in toto ductu æquabiliter cavam, sine ullo refractione pertransiens, sonum non edit. Dicuntur item *reversivi* live *recurfivi*: nam primo descendunt, deinde utrinque quasi circa axin circumvolvuntur: *dexter* circa arteriam axillarem, *sinister* circa truncum arterie descendente: & postea ascendunt usque ad musculos laryngis, quibus ramos numerosos impertiunt. Quæ recurfio fieri debebat, quia musculi laryngis capita sua habent non superne, sed inferne.

Singularem hunc nervum esse dicit *Willisius*, ab origine, quamquam sub eadem tunica contineatur. Sed ita pro fibrarum multitudine multiplicare nervos esset facile. Recte *Rolfinsechus* pro uno habet propter involucrium unum.

Itaque *Exterior dexter* sexti paris, statim à divisione prospiciat musculis è sterni & clavicula ortis, deinde constituto recurrente dextro ut plurimum ex tribus ramulis reflexis & unitis, sub jugulo oblique descendit, & in transitu pro tunica pulmonis, pleura, pericardio & corde ramos progeminat, & deinde stomachicum dextrum efficit, sub œsophago cum sinistro junctum; atque per septum transiens, abit in orificium Ventriculi sinistrum, ad sinistram.

Exterior sinister eodem modo partibus, ut prior, prospiciens, atque recurrente sinistro constituto, stomachicum sinistrum generat, qui orificium ventriculi cum compare amplexatur, reliquum vero janitorem accedit & jecoris cavum.

Inerior dexter primo ad radices costarum quolibet nervo intercostali ramulum de se largitur; deinde cum arteria magna septum pertransit & in hinc ventri tota prospiciat, dum ad os usque sacrum pergit. Abit vero in tres ramos.

1. Ad Omentum contendit, à quo alii tres ramuli 1. ad Colon. Hinc post diuturnam Colicam raudedo. 2. Minimus & vix conspicuus ad initium intestinorum. 3. Ad ventriculi fundi partem dextram, superiorem omenti membranam, epatis tunicam, & folliculum fellis.

II. Inferior ad renem dextrum. Hinc solent dare causam vomitus in Nephriticis.

III. Maximus ad mesenterium, intestina, & vesicæ dextrum latus.

Inerior sinister in suo latere eodem modo distribuitur, nisi quod loco epatis ad lienem pars abeat. Sed ab u roque inferi

teriore quando propagines mittuntur ad uterum, & ejus testes.

Hæc est distributio sexti vulgo dicti paris, nobis novi.

De *intercostali* aliter sentit *Willisius*: per furculos cum pari vago quidem inter se communicare, sed quoad utriusque principia, truncos & divaricationes plane distingui, potiusque originem debere nervis quinti & sexti paris: indigum quoque videri par *vagum*, quod ad ipsa vitæ palatia & præcipuam victus officinam ducit, ad viliora intestina etiam & corporis cloacam ferri. Nos tamen à recepta sententia non discedimus, ne pro tyronibus ordo confundatur.

Eodem docente, *intercostalis truncus* in descensu, juxta costarum radices, in singulis earum interstitiis & usque ad os sacrum, à vertebrarum internodiis ramum *vertebralem* admittit 1. ad falcem. 2. commercia actionum voluntariarum & spontanearum inter cerebrum & cor. Hinc in Apoplexia, obstructa origine prope cerebellum, per vertebralem ramum subsidia cordi mittuntur, cerebri quoque conceptus statim afficiunt cor, & vice versa. 3. ad expurgandum serum superfluum ex spinali medulla per ramum mesentericum.

DECTIMUM & ULTIMUM PAR nervorum, intra cranium in postremo occipite ex medulla oblongata jamjam in spinam illaptura ortum, alius septimum est, *Willisio* nonum.

Hoc reliquus *durius* est, variisque prodit radicibus postea unitis, & per proprium atque obliquum foramen cranii egreditur. Statim vero fortibus membranis jungitur (non commiscetur) cum precedente pari, muniti ergo. Deinde vero rursus se jungitur, & in linguam abit maxima sui parte, minima vero in hyoidis & laryngis musculos.

CAP. III.

DE NERVIS EX SPINALI MEDULLA
prodeuntibus, & primo de nervis ex Cervi-
ce, adeoque totius manus Nervis

HActenus decem paria nervorum intra Calvariam ex medulla oblongata prodeuntia: sequuntur reliqua **PARIA**, quæ **TRIGINTA**, nonnunquam viginti novem, ab eodem principio, videlicet medulla longa emanantia, sed prout illa jam extra cranium, in *Spina* dorii est, ubi *spinalis* vel *dorsalis* dicitur. Prodeunt autem nervuli ex foraminibus

V 5 bus

Ranched
post colicam
causa.

Est in ne-
phriticis
vomitus

bus spinarum continuato tractu sese inflectentes, & summo ad infimos.

Medulla
Spinalis
Anatom.

Medulla dorsalis, seu spinalis Anatomem alibi diligentius institutus in *Spicillegis*. Per ejus longitudinem inigne *vas sanguineum* protenditur, ex quo ramuliculi minores hinc inde emittuntur, sicut in cerebro. Ad latera utrinque alius ramus, sed minor, decurrit eodem modo. An ad medullam pertingant, non vidi. Punciculae tamen rubicundae in medulla interiore comparent, à venis capillaribus.

Divisio.

Dividitur medulla in duas partes, sicut cerebrum anterior per falcem, ita hæc per tunicam piæ matris fobolem distinguitur, facile separabilem, minutissimis venis ornatam. Supra divisuram incedit nominatum ante vas sanguineum, instar sinus in falce. Ad mediam medullam divisio procedit paulatim enim & membrana tenui & medullæ confusione oblitteratur. Non unam, sed duplicem *fissuram* hic notat *Blasius*, anteriorem camque minorem, & posteriorem majorem: illam specbare cor, hanc vertebrarum spinam, quod tamen in brutis tantum vidi. In homine semel observavit *Pavus*, in editis à me Observationibus, ita cerebro similis est medulla, quod *Galeno* quoque notatum; uti & minores alix, quas ita accurate distinguere non possumus propter exilitatem, ambit enim omnes nervos, ut cerebrum, duplex tunica, dura matris exterior, & piæ interior, qua constringuntur & rotundi sunt, quibus tertiam addit *Willsius* & *Blasius* arachnoidem. *Cavitatem* manifestam non habet, nam fistula immissa spiritus vehemens non permeat medullæ substantiam, nisi per sinum seu divisuram. Post me distinctius *Willsius* in hac medulla spinali, ut in cerebro, arterias, sinus, & venas quoque observavit, & accurate descripsit, uti & *Blasius*, qui legendi.

EX MEDULLA, dum IN CERVICE est, oriuntur nervorum paria, aliis *septem*, aliis *octo*, in totum caput exterius & musculis vicinis disseminata.

Primum & *Secundum* par præ reliquis omnibus hoc peculiare habent, ut non à latere, sed partibus antica & postica *prodeant*, ob peculiarem articulationem primæ & secundæ vertebræ.

Primum vero par *oritur* inter occiput & primam vertebram 3 quod dari negabat Patavii *Jo. Leonicæus* in eximendis nervis dexterimus, quum nec viderit, nec ex prima vertebræ exire possit foramine carente, & arte secundæ vertebræ occipitque coherente.

Secundum par inter primam & secundam vertebram & se deinceps.

Pri-

Primum & *Secundum* par *disseminantur* in capitis musculis, & ad aures.

Tertium & *quartum* in musculis genarum, item qui capiti & collo communes sunt.

Quintum cum *quarti* & *sexti* propaginibus faciunt nervos diaphragmaticos insignes: & quintum cum prædictis partem retrosum mittit, partem antrosum in musculis caput inclinantes, brachiorum, scapularum, & cutim ibidem.

Sextum ad brachia & scapulæ cavum.

Septimum cum vicinis duobus, nempe sexto colli & primo thoracis jungitur, cujus præcipua portio ad brachium accedit usque ad manus extrema.

Feruntur enim IN BRACHIA *quinque* vel *sex* paria nervorum, videlicet ex *quinto*, *sexto* & *septimo* cervicis paribus, item *primo* & *secundo* paribus *thoracis*. Quæ ubi primum emergunt, commiscetur omnes & uniuertur, nec sine damno separantur, mox vero in dicta jam paria dividuntur separatim, forsam ut levi illo congressu, animalium spirituum fieret collectio. Hinc topica in Paralyti brachii vel convulsione applicanda supremo brachio affecto, à dorsi supremi & colli latere, unde nervi prodeunt, non directe in medio seu colli seu dorsi, nisi ob commune nervorum principium.

PRIMUM PAR ex quinto pari Cervicis in Deltoideum Nervum maximè & brachii cutim abit, partem relinquens quæ venam humerariam comitatur.

SECUNDUM crassius, per medium cubiti & anticam partem fertur, ubi bicipiti prospicit, unde cum tertio nervo jungitur, postea deorsum vergens, supinatorum longiore ramulo salutat: Ad flexuram vero cubiti dividitur modo in duos, modo in tres ramos.

1. Superior minor, per brachii sedem externam pergit, ad pollicis internodii primi vel secundi regionem externam.

2. Medius & crassior intra cubitum descendit oblique ad carpum.

3. Inferior, Basilicæ ramo interiori attentus, in cutim cubiti & manus absumitur.

tertium cum priori jungitur, sub bicipite; prospicit brachio & manus internæ sedi.

quartum crassissimum, cum vena profunda & arteria progreditur, postea varie finditur. Prospicit autem musculis cubitum extendentibus, carpo, pollicis, indici & medio, musculi-

Nervi ma-
xima totius.

FIGURÆ EXPLICATIO.

Spinelem medullam, ab eaque ad artus derivatos nervos demonstrat.

- A. Spinalis medullæ initium prope calvariam.
 b b b b. Propagines seriatim à medulla propagatæ.
 c c c. Ipsum medullæ corpus, vertebræ è dimidio inclusum, supra quod venule arteriolesque decurrunt.
 D D d d. Rami è tribus cervicis & duorum thoracis nervorum paribus orti ad manum distribuendi.
 E. Plexus & commixtio illorum nervorum.
 ff. Primum par nervorum manus.
 g g. Secundum par.
 h h. Tertium par.
 ii. Par quartum cæteris grandius.
 k k. Quintum par.
 ll. Sextum par, quod est subcutaneum.
 M. Primus cruris nervus.
 N. Secundus nervus.
 o o o. Secundi nervi ramus, qui saphenam comitatur.
 P P. Tertius cruris nervus.
 Q Q Q. Quartus cruris nervus omnium crassissimus.
 r r. Ramus externus.
 s s. Ramus ejus internus.

musculisque digitos extendentibus.

QUIR TUM priori attentum inter cubiti musculos, quibus providet, descendens, per cubiti inferiora & posteriora (ubi nonnunquam impingentes vel nervum comprimentes, stuporem in digitis perentimus) in cubiti medio bipartitur.

Unus ramus externe per ulnam pergit ad medium, annularem, & minimum. Secundum interiora digitorum latera securitatis ergo, ut in apprehensione cedant, eo enim loci vulnera periculosa quam medio.

Alter interne per ulnam pergit, inter musculos digitos flectentes usque ad carpum, & iisdem partibus propagines mittit, quibus prior.

SEXTUM in cubiti cutim evacuatur, inter cutim & membranam progrediens.

C A P.



CAP. IV.

DE NERVIS THORACIS, DORSI, ET LUMBORUM.

EX MEDULLA IN DORSO oriuntur *paria duodecim*, quibusdam undecim: quæ omnia & singula ab egressu *dividuntur* in ramos majorem & minorem: quorum alter antrorsum fertur, alter retrorsum, ad posteriora recurvatus.

Rami *anteriores* mittuntur ad singula spatia intercostalia, pro musculis intercostalibus, internis & externis, quos singulos in duos ramos aliquando vidi divisos, pro musculis thoraci incumbentibus, item pro oblique descendente abdominis.

Posteriores rami & minores retrorsum abeunt ad vertebrarum spinas, inter musculos vertebrae adnatos, in quos partim absumuntur, partim in eos, qui ab apicibus his spinarum oriuntur, ut in Rhomboidem, cucullarem, &c.

Ex spinali MEDULLA, quando IN LUMBORUM VERTEBRIS est, *oriuntur* paria nervorum, aliquando *quinque*, aliquando quatuor: quæ paria *majora* sunt dorsalibus. Et horum quodlibet dividitur in ramos anteriores & posteriores, qui partim in musculos lumborum & hypogastrii, partim in crura diffeminantur. Nam

I. Par dat furculum ad diaphragmatis carnosas partes; deinde prospicit musculis abdominis & lumborum.

II. Ramos concedit nonnullis femoris & tibiae musculis, atque ex plurimorum sententia, furculum ad vasa spermatica.

III. Ad genu abit, ejusque cutim, parsque Saphænam comitatur, pars vero abit ad musculos lumbis incumbentes.

IV. Inter lumbaria maximum est, ad anteriores musculos femoris & tibiae, usque ad genu procedens.

V. Foramen transit, quod est inter os Coxendicis, pubis & Ilii, ramoque impertit nonnullis musculis femoris, penis, collo uteri & vesicæ.

Maximi vero rami ab ultimis tribus his partibus ad *crura* abeunt, ut *sequenti capite* dicemus.

FIGURARRUM EXPLICATIO.

Spinalē medullam ex Vertebrais Canis exemptam exhibet ex Ger. Blasio.

FIG. I. In tres partes divisa.

- A. A. Cerebellum.
 B. Quartus Cerebri Ventriculus.
 C. c. c., &c. Dura mater secundum longitudinem spinalis medullae, & capite ad caudam dissecta & utrinque reclinata atque expansa.
 D. Pars medullae spinalis cervicalis.
 E. Pars dorsalis.
 F. Pars lumbalis.
 G. Pars inclusa ossi sacro & coxae.

H. Nervus accessorius Willisii.

o. &c. Transitus nervorum per cutem meningem, in aliquibus tantum representatus, in quoniam enim eadem ratio.

β. &c. Coniunctio durae meningis cum tenui per membranae filamenta, nervosa.

ii i. Nodi extra duram meningem ex cohaesione plurimum filamentorum nervorum exorti, quibus similes etiam variis aliis in locis se exhibere solent.

kk, &c. Nervi duplici exitu gaudentes.

Notandum.

1. Nervus hic à spinali medulla procedens duplici linea denotari, sic ut aliam inter duas lineas nigricantes interjunctum nervum designet.
2. Propriè hic spinalē medullam prout à parte postica, & quae vertebrae hanc allic anteriora copulata in substantia alba.
3. Constitutionem partium ubique observatam esse, sic ut spinalis medullae magnitudinem quoad longitudinem & latitudinem, & nervorumque numerum, eorumque crassitiam, ad inaequalitatem distantiam ita exprimere allaboraverimus prout in corpore eo cuius crani sese exhibebant.

FIG. II.

aa. Nervi à parte spinalis medullae posteriori procedentes.

bb. Nervi à parte ejus anteriore.

ccc. Dura mater à parte posteriori quae vertebrae hanc allic anteriora copulata in substantia alba.

d. Coniunctio nervorum duram extra meningem duram.

e. Effigura postica, major.

f. Effigura antica, minor.

g. Substantia interna rubicundior.

FIG. III.

In per medium dissecta spinali medulla eadem accuratius exhibentur. Ubi

a. a. b. b. d. d. d. Idem quod in fig. 2.

c. c. Durae matris particula est, ut nervorum per eam transitus, & extra eam coniunctio melius cognoscantur.

FIG. IV. V.

In medulla spinali per transversum ducta fissuram utramque exhibet, utriusque lateris medulla arde adhuc sibi invicem cohaerente.

A. Linea haec fissuram designat anticam.

b. Eandem posticam.

o. o. In hac medullae caecitate quasi figuram.

o. o. Extra hanc allic anteriora copulata in substantia alba.

FIG. VI. VII.

Fissurae hic magis deteguntur ubi utriusque lateris medulla dextre separatur.

a. Effigura minor antica.

b. Major, postica.

c. Substantia media medullaris.

o. o. Crurata.

CAP. V.

DE NERVIS EX OSSIS SACRI Medulla prodeuntibus, & de nervis totius pedis.

EX MEDULLA spinali in OSSE SACRO existente oriuntur quinque, aliis sex nervorum paria, ex quorum quatuor superioribus, & tribus lumborum inferioribus, oriuntur Nervi CRURALES, inter pedes descendentes, qui in exortu instar reticuli conjuncti mox de se quatuor ramos spargunt, uti statim dicitur de nervis pedis.

Nervorum vero ossis sacri par primum dividitur instar lumbarium in ramum anteriorem & posteriorem. At frequentia quinque paria aliter. Nam antequam exeant, utriusque gemina sunt, & utriusque nervus unus in anteriora & unus in posteriora excidit. Posteriores rami disseminantur ut lumbares posteriores, in partes videlicet posticas vicinas.

Anteriores tres superiores ad Cruram abeunt, duo inferiores ad musculos ani & vesicae, in nonnullis ad cervicem uteri, vesicae penem; Aliique ad interfemineum & scrotum.

Finis porro medullae dorsalis unicam de se fundit propaginem, ideoque sine pari dictam, aliquando vero cum pari *Nervus finis* est. Abit in cutim inter nates & anum, & atque aliquot femoris musculos.

Sequuntur jam Nervi IN CRURIS euntes, qui supra dicebantur quatuor esse.

Primus & Tertius breviores sunt, & ad femur tantum perveniunt. Secundus longior, & ad tibiam quoque fertur, quartus longissimus.

Primus ex tertio & quarto lumborum paribus conflatus, ad parvum trochantera descendens, abit in femoris cutim & musculos, atque aliquot tibiae, & supra genua *finitur*.

Secundus ex eodem loco natus, cum vena & arteria ad cruram descendit, per inguina in femur, adit femoris musculos anteriores, & circa genua spargitur. Ramum vero insignem inter cum saphena ad malleolum demittit.

Tertius oritur in articulatione quarta & quinta vertebrae, pubis ossis foramen pertranst ad aliquot superiores femoris, & penis, à pubis ossis natos musculos, atque ad femoris cutim in inguine.

QUAR-

ment una cartilagine adhuc mollis est, quod & ipsum aliquando in os abit, ut in decrepitis. Hinc eandem multi tribuunt materiam ossi, cartilagini, ligamento, imo & tendini.

2. Ob loci vicinitatem. Os enim, cartilago & ligamentum ut plurimum se invicem comitantur, simulque reperiuntur conjuncta. Nam ligamenti alligantur ossa, quæ ubi alligantur, circa capita, cartilaginea crusta ceu operculo obducuntur.

CAP. I.
DE OSSIBUS IN GENERE.

OSSIUM natura de facili innotescit, si eorum causas & accidentia ordine proponamus.

Materia ex qua in utero generantur ossa, Hippocrati est excrementum terreum cum pinguedine & humiditate adjecta. Aristoteli item excrementum seminale: Galeno crassior & durior pars seminis exsiccata.

Quædam vero ossa perfectè generantur in utero, ut auditoria, quæ minima; quædam imperfectè, ut dentes & reliqua ossa omnia, in quibus aliquid deest, vel processus, vel appendix, &c.

Deinde alia omnia ossa præter dentes certam crescendi metam habent: dentes vero semper crescunt, siquidem opposito ablato alter oppositus fit longior: quod fieri natura voluit, quia in attritu ciborum semper imminuuntur.

Materia nutrens remota putatur sanguinis pars crassior, terrestrior, & veluti excrementitia, per venas influens in medullam, ut in cavernis ossium excoquat, nam arterias ossibus denegat Platerus; repugnante tamen Spigelio, si venæ adfunt, aderunt sine dubio arteriæ, quæ tam sunt intrinsecus quam illæ. Hinc in illis cavitatibus ossium animalium nuper natorum medulla adhuc cruenta est.

Proxima ossium excavatorum statuitur Hippocrati & Galeno medulla in ossibus contenta (quibus contrarius est Aristoteles, alique Peripatetici, qui medullam excrementum potius ossium esse volunt) sicut in cartilaginibus mucosum quod circumfunditur, proxima est nutrens materia: & ligamentis, membranis & nervis, lentus ille humor imperfus.

Ossium solidorum sanguis crassus per poros intromissus; quia i. fracta uniuntur callo ex reliquis alimentarii sanguinis generato, 2. in sua substantia pati possunt abscissum super-

perfoitibus alimenti in poris putrescentibus. Hofmannus nutritri sanguine in medulla contento approbat, medullam vero servire sanguini, partem solidam vehendo.

Pro excremento pugnat Glissonus, imprimis, quia in grandiori ætate augetur medulla, minor est in junioribus: sed grandiora ossa minus medulla, quia nutritur, non augetur amplius. Nutritri autem hac medulla, indicium est, quod ossa per diuturnam elixationem in gelatinam quandam, quæ chylosæ videtur substantiæ, resolvantur. Stetterus ossa vult à medulla vigorem suum acquirere, quæ enim ossa plus moveri & fortius debebant, plus etiam præ reliquis medullæ continent, ut ossa humeri, cubiti, femoris & tibiæ; cætera in alveolis tantum humorem medullæ liquidiorem concludunt. Certe dum ea nutriuntur, majori etiam robori inserviunt.

EFFICIENS est vis ossifica, seu vis insita calore adjuvante agens.

FORMA ossis est anima, cum toto: deinde Ratio quæ os tale est. 2. de gen. an. cap. 1. Unde ossa mortuorum non sunt ossa, nisi æquivoce. Accidentia ossium sunt figuræ variæ, soliditas, robur, &c. de quibus postea.

FINIS vel usus.

1. Est fundamenta vel sustentacula totius corporis, sicut columnæ vel fundamenta in ædibus.

2. Est partibus nonnullis loco munimentum, quem admodum calvaria munit cerebrum.

3. Progressioni inservire, quod liquet in cruribus. Hinc Reptilia serpentes, vermes, & alia reptilia, quæ cruribus carent, serpere coguntur.

Stettero usus est, movere se, corpus & mûsculos beneficio spirituum sibi insitorum, de quo loco egimus.

4. Privati sunt usus variorum ossium nonnulli, de quibus in speciali ossium historia.

5. Usus Medici quidam, Pulvis cancerum curat, febres, fluxus quoque. Oleum Arthritidi confert, Magisterium Cranii Epilepsiæ adversat, uti & triangularia occipitis ossa, &c.

Situs ossium est profundior, quia fundamenta sunt, & stabilimenta corporis.

Magnitudine variant, pro varietate utilitatum. Magna sunt ossa, tibiæ, femoris, brachii, scapulae, &c. Parva, auditoria, sesamoidea, dentes, ossa carpi, &c.

Número plura sunt, non unicum, ad motuum varietatem; & ne uno læso statim totum lædatur.

Cætera ossa plura in anatomia

Monstruosum autem est hominem nasci *αισίων* absque ossibus, cujusmodi puelluli meminit *Hippocrates*, magnitudine quatuor digitorum, sed non diu viventis, cui similem *Eroscus* quoque vidit.

Numerus vero omnium ossium non est idem in omnibus. Nam in pueris plura sunt; quae paulatim coalescunt, & in pauciora abeunt. Alii foetum epiphyses numerare possunt, & ita numerum maximum constare. Alii omittere possunt scfamoidæ, aliaque parva, aut quae rarius reperiuntur, ut in arteriis Carotidibus: & ita facit *Archangelus*, tantum 249. numerans: alii communiter 304. Alii tot, quot unius anni dies.

Figura variant. Alia enim sunt rotunda, plana, acuta, obtusa. &c. ut in specie dicitur.

Color in naturaliter constitutis est candidus, cum minimo rubore admixtus.

Conjuncturæ extrinsecus (non intrinsecus, quia nec orbitæ oculi interior, nec ossa palati, nec aurium cavitates; nec interna calvaria, periosteum habent.) periosteo omnia ossa exceptis dentibus & ossibus scfamoidæis, atque scfibus reliquorum ossium, quibus mutuo articulantur. Et periosteo exquisite sentit: ipsa vero ossa sensu tactus carent, exceptis dentibus, quibus sensum aliquem tribuere possumus, cum sentiant aërem vel aquam frigidissimam, etiam extremis partibus, in hæmodia præsertim, antequam ad membranas nervosque, quorum beneficio sentire creduntur, pertingat.

Connexio ossium varia est. Dicitur autem mutua & artificialio omnium ossium coheræntia Græcis *σκέλεθρον*, quasi exsiccata cadaver, *κρῖν* *σκέλεθρον*, ab exsiccatione. Ex naturalibus partim ligamentis, cum ossibus exsiccatis; partim artificialibus compactum, modo erecta, modo sedentis forma, cum musculus vel colore pictis, vel ex corio vel panno rubro agglutinatis; quod ad Anatomem proprie non spectat, sed naturalis altera Osteologia per naturam constructa, suisque ligamentis humidis ornata.

Et hæc coheræntia vel connexio naturalis *Galenus* fit vel *κρῖν* *σκέλεθρον*, vel articulum, seu articulationem, vel *κρῖν* *σύνθεσιν*, seu coalescentiam.

Αἴθρον facit duplicem; *Διάρθρωσιν* sive per articulationem; ut sunt *συνάρθρωσις*, *σύνθεσις*, & *κρῖν* *σύνθεσις*: vel *συνάρθρωσιν* ut vult esse futuram, harmoniam & gomphosin.

Σύνθεσις porro statuitur vel sine medio, vel per medium. Sed nos ita dividimus ossium connexiones:

Ossa

Ossa connectuntur vel per articulationem, vel per *σύνθεσιν*.

Articulatio cum motu est, & coque vel *obscuro*, (quam alii vocant neutram, seu dubiam articulationem) ut est costarum cum vertebra, item ossium carpi & pedii; vel *evidenti* laxo & manifesto, diciturque

Διάρθρωσις, cujus tres species:

I. *Επάρθρωσις*, inarticulatio est, ubi insignis quantitas adest, tam cavitatis recipientis, quam capitis ossis quod recipitur: ut in articulatione femoris cum lischio.

II. *Αρθρῶδης*, est ubi cavitas excipiens est superficialiaria, & capitulum, quod excipitur, depressum: ut est maxillæ inferioris cum osse temporum.

III. *Εξυλῶδης*, cum os idem excipit & excipitur, ut se invicem subintrent ossa contigua. Fitque tripliciter:

1. Cum idem os ab unico osse excipitur, quod vicissim excipit, ut fit in osse humeri cum cubito

2. Cum excipit unum, & excipitur ab alio, ut fit in vertebra. Vertebra enim in medio sedens superiore excipit, & ab inferiore excipitur.

3. In modum rotæ, ut est vertebrae secundæ colli cum prima, ubi quasi circa axem unius vertebrae altera volvitur & circumrotatur.

Per *σύνθεσιν* seu *coalescentiam*, connexionem ossium voco, quæ fit absque motu, & duo tamen ossa se invicem tangunt, vel ad se mutuo appropinquant, ut in prioribus.

Estque coalescit vel absque medio, vel per medium.

Absque medio:

1. *Γαφῆ*, suture, in ossibus capitis.

2. *Αρθρῶδης*, id est, compages ossium, per lineam simplicem, rectam, obliquam vel circulem: ut in ossibus maxillæ superioris & nasi. Ita epiphyses fere omnes annectuntur.

3. *Εὐρθῶδης*, hoc est, conclavatio, quando os ossi infigitur instar clavi, ut in dentibus videre licet.

Has tres species *Galenus*, & alii eum secuti, sub Synarthrosi tanquam genere complexi sunt. Sed male: quia motum non habent: forsitan tamen ad Synarthrosin spectant ob stabilitamentum quod partibus præstant.

Per *medium* fit triplex etiam coalescit, intercedente triplici corpore:

1. *Cartilagine*, & dicitur *συνάρθρωσις*, ut in ossibus maxillæ inferioris & ossibus pubis.

2. *Ligamento*, & dicitur *συνάρθρωσις*. Exemplum in osse coxendicis cum femore. Hujus loco *Spigelius* tres alias sub-

X. 3

tituit,

Periosteum
sensu, non
ossa.
Distingui
sensu.

Connexio
vel articu-
latio ossium
quætriplex
Galenus?

stituit, *Syndesmosin*, cum nexu sit per ligamentum, *Syntenosisin*, cum per tendinem, *Syzygmsin*, cum ope membranae, sicut in recens natis ossa fincipitis junguntur cum ossis frontis. Sed *Symneurososin* longo usu latam significationem, retinendam suadet *Senguerdus*, vel in hæc tria membra posse dividi.

3. *Carne* vel musculo, & dicitur *συνέχυμα* quasi concatenatio, ut in osse hyoide cum scapula.

Substantia ossium dura est; sed non cum ariditate in naturaliter constitutis, verum cum pinguitudine splendescente: cui spiritum acidum & sal volatile admiscunt alii, propter quod ignem facile concipiunt & loco ligni comburuntur, ut Romanorum rogos testatur: alias enim facile frangerentur, ut in ossibus calcinatis videmus, & in grandæva illa muliere, cujus membra tactu levissimo dissolvebantur, quod in observationibus suis refert *N. Fontanus*. Quum *Galeno* teste ossium quædam in sabulum fere resolventur, exemplo lignorum quibus vetustas cariem induxit, siccitatis autem hic effectus.

Durities hæc quo minor, eo melius ossa fracta coalescere possunt, & unionem recipere.

At in adultis non vere coalescunt aut regenerantur, sed interventu alterius substantiæ ceu glutinis agglutinantur, quod *callum* vocant, *Galeno* porum: callus vero aliquando evenit præter naturam, etiam ex multa alimenti copia & mala nutritione: nempe quando callo osseo ita agglutinantur tres superiores colli vertebrae, ut una videatur: aut quando prima vertebra calvariaë glutinatur: atque ii annuere, & renuere nequeunt.

Durities major est in nonnullis ossibus, ut femoris, &c. Alia vero molliora sunt, ut os spongiosum, digitorum ossa extrema, &c. Præter naturam omnia ossa adoleo mollia deprehenderunt *Fernelius*, *Ruellius*, *Hollerius*, ut ceræ instar fierentur, idque ex luc præsertim Venerea, teste *M. Donato*. Cartilago enisiformis subinde nimis mollis & flaccida dedit, de qua *Codrenchius*.

Partes ossium sunt solida vel cavæ. *Plinius* tamen auctor est, quosdam vivere solis ossibus solidis sine cavitate, quos *cornes* vocat, signumque illorum esse nec sitim sentire, nec fidorem emittere. Quod de *Lyddano* Syracusano confirmat *Solinus*. Sed neutrius fides semper incorrupta.

Cavitates aut *meus* adiunt, ubi medulla, quæ tamen cavitates non ubique conspicitur, vel *extra* ad articulationem, quæ si *profundæ* sunt: dicuntur *σπύλαι* vel *σπύλλες*, (non

σπύλλες) item acetabula. *Coryle* enim antiquis fuit mensura liquidorum, vel hemina; aliis poculi genus. Si *superficiales* sunt sinus, dicuntur *σπύλαι* & *σπύλλες*, forma ocularium sinuum, qui clausis palpebris apparent.

Partes ossium solida sunt tres.

PRIMA & præcipua *εὖ* dicitur, estque pars durissima, & in medio locari solet.

SECUNDA Græcis *δύσπυς* dicitur; vocant item *σπύλλες*, *εὐσπύλλες*, &c. Latinis dicitur *processus*, productio, projectura, extuberantia, &c. est pars ossis non configua, ut epiphysis, sed continua, protuberans ultra planam superficiem: quales multæ sunt in vertebis dorsi, item maxilla inferiore.

Usus præcipuus est ad parsum, ut musculorum, ortus atque insertiones.

TERCIA *ἐπιφύσις*, seu appendix, adnascentia, additamentum, est os ossi adnatum, non adeo plana superficie & immediatam, quamvis non per contiguum superficiem, sed non nihil mutuo caputur sinuumque ingressu instar glyngymi, licet absque motu.

Substantia ἐπιφύσιων est rara & laxa, primo ortu fere cartilaginosa; sed induratur in adultis, atque in os abit: imo in senioribus adoleo unitur *ἐπιφύσις* cum ossæ, si unum continuum os esset.

Extremitatibus *ἐπιφύσιων* cartilago adponitur.

Sed non omnibus ossibus data sunt hæc adnascentiæ: variaz tamen reperiuntur; ut in scapula, in osse tibiae & fibulae utrinque videlicet ad genu & pedem, &c. Item dens secundæ vertebrae, rotator magnus, styloides appendices, epiphyses sunt.

Usus ἐπιφύσιων,

1. In medullosis ossibus esse instar operculorum, ne effluat medulla.

2. Ad firmitatem. Nam firmior est basis, quæ latior & amplior.

3. Ut ex his ligamenta orientur.

4. *Pavio*, ut quasi intermedia materia essent inter os & ligamenta inserenda, sicut inter cerebrum & cranium membranae.

Apophyfes dicuntur alicubi *capita*, alicubi *ceruices*, alicubi *tubercula*, alicubi *spine*, alicubi *mucrones*. Partes vero ad finium orbem instar laborum prominentes, & sinus profunditate augentes, dicuntur *supericia* & *labra*.

DE CARTILAGINIBUS IN GENERE.

CARTILAGINES post ossa sunt partes similes durissimæ & fere ejusdem cum ossibus naturæ: nam quæ animalia ossibus carent, illis cartilago, ossium vicem gerit, inquit *Aristoteles*.

Differunt tamen, quod molliores sunt ossibus, ligamentis vero duriores. Et licet cartilagines plurimæ in ossa progressu temporis convertantur, ut exemplo furis ossæ evaserat. Epiglottidem ossæ observavit *Pavus*. Cartilaginem quoque scutiformem in duritiem substantiamque ossæ mutata, plurima *Henrici Fuvioni* consobrii nostri seclera monstrant, quod & nos in sectionibus observavimus, & ante nos *Fallopium* de thyroide & cricoide. *Riolanus* de arythenoide quoque; non tamen omnes, ut ensiformis, pubis, spinarum dorii, narium & aurium: quæ tamen aliquando in sensibus ossificantur. Deinde cartilago est absque medulla, absque cavitatibus & cavernulis.

Efficiens est vis æthereo-moleculæ, cartilaginifica.

Materia eadem *Aristoteles* quæ ossium, à quibus differre vult tamen secundum magis & minus. *Galeno* est feminis pars terrea, sed humida simul, mollis, partim viscosa & glutinosa, partim pinguis: sed magis viscosa quam pinguis.

Usus 1. & primarius est motum faciliorem reddere in juncturis, & diuturniorem, dum partes ossium subungit, ne attritu ledantur mutuo. Hinc in quibusdam articulis reperiantur cartilagines incurstantes duo ossa inter se articulata.

2. Partes ab injuriis externis tueri. Non enim facile contunduntur aut rumpuntur, siquidem duræ sunt & friabiles, nec facile contunduntur aut inciduntur, quemadmodum molles & carnosæ partes. Hinc narium extrema cartilaginea sunt. Hinc sterno & costis cartilagines apponuntur, ad defensionem cordis & pulmonum, atque cartilago ensiformis, ad diaphragmatis orisque ventriculi tutelam.

3. Connexionem facere ossium, *æthereo-moleculæ* dictam.

4. Partes prominentes efficere, vel cavas formare, ut liquet in auribus, larynge, & trachea.

5. Cavitates explere, præsertim in articulis, ut patet in genu.

6. Operculi operam præstare, ut in epiglottide.

7. LO

7. Loco fulcri aliquid sustentare, ut faciunt cartilagines Palpebrarum, quibus pili insiguntur.

Situs est varius, nam in diversis partibus reperiantur cartilagines, in palpebris, naso, aure, larynge, trachea, spinæ thoracæ, auriculis; de quibus singulis suo loco.

Magnitudo itidem variat: sic &

Figuræ diversæ sunt, ut annularis, scutiformis, ensiformis, &c.

Comexio. Aliæ cartilagines per se constituunt partes, ut nasi, xiphoidis, coccyx: aliæ connascuntur ossibus, quæ connectunt vel absque alio medio, ut in ossibus pubis & sterni, vel interjecto communium ligamentorum, ut in connexionione per *æthereo-moleculam*.

Substantia aliæ duriores sunt, ut quæ ossæ evadunt cum tempore, aliæ molliores, articulos colligentes, & ligamentorum naturam fere referentes, unde *æthereo-moleculæ* vocantur.

Quamvis autem dura sit substantia, tamen flexilis est & lenta, quia minus frigida, sicque quam os, deinde mucositate circumfusam habet.

Estque hæc substantia sensus expertis: quia nervorum & membranarum consortium non agnoscit. Nec sentire debet, ne in motu, quando invicem aliiduntur cartilagines, dolor causâsetur.

Reliqua cum ossibus conveniunt.

DE LIGAMENTIS IN GENERE.

LIGAMENTUM, vel *vinculum*, Græcis *σύνδεσμος* dicitur. Antiqui ut *Hippocrates*, *Aristoteles*, & alicubi etiam *Galenus*, vocarunt *nervum*, item *nervum colligatum*; quia figura & colore nervum mentitur: & alioquin late ligamenti vox tribui potest cuius parti, quæ plures colligat. Item ligamentum *Galeno* dicitur principium musculi, cujus pars in tendinæm abire putatur. Hæc omnes improprie sunt acceptiones. Proprie dictum ligamentum jam explicabitur.

Efficiens est vis ligamentifica.

Materia est feminis pars lenta & tenax.

Usus: Corporis partes, præsertim ossa, instar funiculi mutuo colligare, & ita custodire in capite, thorace, dorso & artubus, ne fiat luxatio.

Ratione repacissimæ adhesionis dicitur ligamentum *otici* (cum

X x 5

(cum alias ex femine nascatur) ab offe primario, ab os ex cartilagine, offe cartilaginosa, vel membrana: & *inferi* dicitur in os, cartilagineum, musculum, vel partem aliquam. Aut si mavis, inter ossa nascuntur ligamenta, vel in ossibus.

Situs. Alia intrinsecus sunt inter ossa, ut ligamenta cartilaginea dicta, quæ crassa & fere rotunda: alia extrinsecus ossibus obvolvuntur, quæ tenuia & membranosa.

Figura alia sunt latiora, quæ membranosa vocant Anatomici, ut modo dictum, alia longiora, quæ nervosa. Atque ita vocant ob similitudinem, non quod ligamentum membranosum sit aut nervosum. Sic membranosa dicuntur lata & tenuia, quæ articulos cingunt, item quæ tendinibus musculisque obvolvuntur.

Substantia est solida, alba, exsanguis, cartilagine mollior, sed durior nervis membranisque: est enim quali media inter cartilagineum & nervum.

Est absque cavitate, sensu & motu. Absque sensu esse debebat, ne perpetuo doleat in motibus; cum aliquando longiora vel breviora reddantur ligamenta, id est, contrahantur & extendantur. Sunt tamen qui velint ligamenta membrana sentire, sed id per membranas, non propria substantia, debent concedere.

Nam substantia hæc divisibilis est in fibras, teste experientia & ipso Galeno, sensibiles, hoc est, sensu conspicuas.

Est vero hæc substantia alibi *mollior* & membranosa, ut in omnibus fere ligamentis, quæ articulos in orbem applicentur; & in his mollior circa humeri articulum quam circa coxendicis; & adhuc mollior, ubi ambit digitorum intermedia. Alibi vero est substantia *durior*, & quasi ex parte cartilaginea, unde etiam dicuntur ibi ligamenta cartilaginea, suntque illa, quæ inter ossa latent, ut quæ abit ex femoris capite in articulum coxendicis.

CAP. IV.

DE CRANIO IN GENERE.

*Divisio
sceleti.*

Dividimus omnia ossa sceleti, in CAPUT, TRUNCUM, & ARRUS; hos vero in manus & pedes.

Compages ossium capitis dicitur CRANIUM, quod sic veluti *agis*, galea, aliis calva & calvaria.

Situs & magnitudo sequuntur cerebrum.

Figura alia est naturalis, alia non naturalis, uti vocant, vel magis depravata.

Natur

Naturalis figura rotunda est, ut capax sit, sed nonnihil oblonga anteriorius & posteriorius, ubi protuberat, ut cerebrum & cerebellum continet; ad latera utriusque compressa, sed magis anteriora versus; unde pars postica capitis capior est. Ex qua craterem pro fellis diebus confecit Albovinus Longobardorum rex, teste Diacono.

Figura depravata & non naturalis multiplex est.

*Figura capi-
tis d. pra-
ntat. 12.*

I. Quando deest anterior capitis protuberantia sive projectura; & tales homines putantur insulsi & amentes ob inopiam cerebri, quod anteriore parte esse debet copiosius.

II. Quando posterior desideratur.

III. Cum utraque deficit, & sit figura rotunda, qualis Turcarum creditur & Groenlandorum. Atque has tres figuras depravatas agnoscit Hippocrates.

Quartam figuram addit Galenus, quam fingi posse putat, sed non dari, cum longitudo in latitudinem mutatur. *Vesalius* vero Venetiis & Bononiæ se talem observasse asserit.

Quinta addi potest etiam ex Hippocrate, acuminata vel figura ovalis, quando caput in acutum superius ascendit: quam figuram apud quosdam gentes estimationis & generositatis locum obtinuisse monet Hippocrates, fierique potest ab obstetricibus, quando sacra caput in acutum comprimunt, & ita conservant; & tandem natura talia capita à parentibus in liberos transfert. Duplicis generis hanc capitis figuram *idem* in Epidemiis inducit, cum partium robore, & aliam cum partium imbecillitate. Et talis etiam figura caputum hodie in nonnullis regionibus frequentior est quam aliis.

Sed jam adjiciemus alias figuras, quas in multis craniis observavimus, præsertim in Italia.

*Alia capi-
tis figura
secundum
Anterior.*

VI. Cum pars lateralis dextra protuberat.

VII. Cum pars lateralis sinistra prominet.

VIII. Cum anterioris projecturæ pars dextra deest, & sinistra admodum prominet, magis vel minus.

IX. Cum pars sinistra non conspicitur anterioris protuberantiæ, prominente parte dextra.

X. Cum posterioris projecturæ pars dextra est.

XI. Cum sinistra.

Atque ita in universum duodecim figuras capitis constituo: unam *naturalem*, & undecim *depravatas*.

Substantia Cranii ossa est, ad securitatem cerebri mollior. Sed in nuper natis mollior est, alicubi cartilaginosa & membranosa, præsertim crania futura, & magis in media atque suprema regione capitis: & hæc omnia ob partium fissio-

culo.

700 ANAT. BARTHOLIN. LIBELL. IV. ◊
ciliorem, ut nonnihil compressioni cedat. Sed est substantia cranii

1. Crassa, non tenuis, ut fortius externis injuriis resistat.
2. Rara, non densa. 1. ne nimis ponderet. 2. Ut succum pro alimento contineat. 3. Ut exhalare queant vapores. Constat vero hæc cranii substantia raro simpliciter per totura & unico tabulato sine medittullo, quale in sectione cujusdam inveni, rarius triplici, ut plurimum ex *duplici tabulato*, pariete, squama, lamina seu tabula: Alii *diploas* vocant, quorum externo illeso, interior lædi potest. Et utraque hæc lamina exterius & interius fere polita est, lævis atque densa. Hinc apparet crassities calvarie, cum ubique fere duplex sit.

Error Chirur-
gorum.

Dico fere, quod alii non animadvertunt: pam quibusdam locis cranium est simplex, tenue & pellucidum, absque medittullo. Unde falluntur Chirurghi nonnulli, qui in abstractione laminæ primæ, putant tam diu secandum & pungerendum, donec sanguis exeat. Externam laminam aliquando lues Venerea excidit, nonnunquam in gummata elevat.

Raritas vero cranii apparet ex *media substantia* inter utramque laminam, quam *medittulum* vocant, certis cellulis, quadrangulis, sexangulis, triangulis inclusum. Hæc inquam substantia, rara est, laxa, venulæque recipiens: quod & *Hippocrates* agnovit, qui icterico monet omnium facillime cranium inflammari, unde in trepano fermentum a liquoribus lacti & aque immergebunt.

Superficies cranii externa est vel interna.

Externa superior lævis est & æqualis; inferior vel basia aspera & inæqualis, ob appendices & processus varios.

Interna superior concava, æqualis est, nisi quod inscriptions habet venarum, & aliquot sinus, quibus dura mater innascitur: Inferior maxime inæqualis est ob varias protuberantias.

Ubique vero per cranium *foramina* crebra sunt, exigua & inordinate disposita, per quæ *venula* & *arteriole* transeunt ad cavitatem ossium internorem, & duram meningem. Aliquando tamen desunt.

Cranium
ex pluribus
ossibus con-
stitutum.

Tandem ut ad partes cranii veniamus, sciendum non ex unico osse conitare calvariam, ne ex uno vulnere frangatur, sed ex pluribus; quæ per *suturas* connectuntur, de quibus sequenti capite.

Suntque alia ossa cranii, alia maxilla.

Cranii ossa in adultis sunt octo, quorum duo communia sunt cranio cum maxilla superiore, nempe cuneiforme & spongiosum. Sex vero propria sunt ossa, quæ cranii scutele-

lata

lata constituent: Unum *frontis* (in recens natis duo) duo *superciliares*, unum *occipitis* (infanti quatuor) duo *temporum*. Et læteat in meatibus auditoriis alia *sex ossa*, utrinque tria parva: *malleus*, *incus*, & *stapes*, quibus quartum additur *orbiculare*. Atque ita *quatordecim* vel *xvdecim* sunt ossa perpetua *cranii*.

Ufus Cranii:

I. Esse domicilium & propugnaculum cerebri alias mollioris.

II. Ut per illud vapores transpirent.

Ad illud facit crassities & durities; ad hoc raritas una cum suturis.

In cranio humano nonnunquam *cornua* excreverunt, modo mollia, modo duriora arietinis similia, interdum cranio, interdum cuti affixa, caque ab humore crasso, lento & melancholico. Exempla habent *Paracus*, *Thuanus*, *Hildanus*, *Renodanus*, *Zacutus*, *Severinus* alique, & nos duo vidimus, unum *Basavii* in Moniali, alterum *Purmerenti* in vetula satis longum & durum, de quibus in *Obi. nostris Novis de Unicorn* egimus.

C A P. V.

DE SUTURIS CRANII.

SUTURA est connexionis species, imitans compagem duarum ferarum, vel vestium ex pluribus pannis læceris compositionem.

Tales in humano capite plures sunt: raro enim absque omni sutura reperitur caput, quale visum refert *Aristoteles*, & *Helmsstadii* atque in Francorum monasterio *Heilbrun-* *Caput sine suturis.*
nensi tale monstratur, & passim occurrit.

Atque ejusmodi homines externis injuriis caput non ita obnoxium habent, at internis maxime, cum transpiratio sit difficilior. Ex qua distinctione *Celsum* cum *Hippocrate* conciliant *Fallopium* & *Columbus*, imprimis *Riolanum*, quorum ille caput sine suturis firmissimum, minimumque dolere, hæc cum suturis sanius, scripsit, id quod *Robertus Constantinus* in *Celfo* tentavit.

Aliquando diuturnitate & siccitate in senibus ita coalescent suturæ, ut vix apparent; cum in junioribus interim manifestius videantur. Aliquando coronalis sola obliterata observatur; non vero facile abolitæ temporales deprehenduntur, nisi omnes reliquæ prius perierint.

Summe

Error Aristotelis.

Numerus & Situs futurarum idem est in foemina atque in mare, contra quam putavit *Aristoteles*, neque mutatur pro ratione figurarum, ut voluere *Hipp.* & *Galenus*, nisi rarissime. Observavit enim *M. A. Severinus*, inter futuras sagittalem & lambdoideam, aliam insuper figura triangulari, & sub finem earundem in alia calvaria, futuram novam ovalem.

In figura porro deviantur futuræ capitis fatui cujusdam, quæ omnes uno quasi clivo exaltate eminebant. Quod in tribus epilepticis pueris Neapoli vidimus, præsertim coronali. Ut novam Epilepticorum & causam & curationem suggererent.

Suturae propriae, ossa nimirum cranii invicem connectentes, alie dicuntur veræ & propriae, alie mendosæ & spuria.

Veræ dicuntur, quæ pectinatim coeunt, vel more dentaturæ serræ, quas nonnunquam vidi ex contusione mobiles quod in plerisque calvaris alioquin nimium in terra exsiccatis vulgatum est, ruptis nimirum flosculis & securiculis quibus futuræ inter se committuntur. *Rolfincio* monente: tales autem futuræ in adultis reperiri, non infantibus, in quibus singularis est combinationis species, *αυροειδής* seu *commembratio*. Laxæ sunt etiam in pueris, unde à se recedunt in Hydrocephalicis, quod *Hafnia* in puero vidi non semel, simili illo quem *Severinus* inter Abcessus depingit & *Donatus* describit.

Spuria squamarum modo & imbricatum agglutinantur, unde dicuntur squamosæ conglutinationes, & magis commissuræ dici possunt, cum & ad harmoniam magis accedant, quam ad futuram.

Veræ tres sunt

Coronalis
sagittalis
lambdoidea

1. Anterior est, & dicitur *coronalis*. 1. Quod antiqui ea capitis parte coronas gestaverint. 2. Quia coronæ vel circulo aliquo modo similis apparet.

Nam à temporibus utrinque ascendit per transversum ad summum capitis. Arabibus *arcualis* dicitur hæc futura & *puçpîa*.

Ufus est, connectere os frontis cum ossibus sincipitis, adæque ab invicem distinguere. Locus coronalis in vivente invenitur vel manu à carpo per nasum superius exprorecta, vel filo ab utraque aure extenso, cui transversale aliud ab extremo naso ducatur.

II. Huic opposita posterior est, & in occipite: dicitur *λambδοειδής*; à figura Græcæ literæ A, aliis *Υδροειδής*, item *prope* futura

Hæc à basi occipitis ad utramque aurem oblique ascendit, & in



FIGURÆ EXPLICATIO.

- A. Portio suturæ sagittalis.
 B. Sutura Lambdoidea.
 C. Sectio serra facta.
 D. Primum os Wormianum, sinistri ductus.
 E. Secundum.
 F. Tertium.
 G. Primum dextri ductus.
 H. Secundum.
 I. Tertium.
 K. Magnum os anni foramen.
 L. Processus mammillares.

& in angulum coit. Aliquando cum occupat amplum est, vel alias transversa futura dividitur, simpliciter vel gemina: aliquando duplex vel triplex futura est, ac si trigonus major unum minorem, vel duos minores contineret, ubi ita comprehensa dicuntur officula triangularia, in epilepsia commendata.

Offia triangularia crania.

Præter hæc ossa triquetra, alia in futura lambdoidea invenit *Olaus Worm*, summus Vir, utrumque cranii tabulatum perforantia, à paucissimis hæcenus animadversa: Tria ut plurimum in dextro, totidem in sinistro ductu, magnitudine, figura & situ differantia, quæ etiam in infantibus accurate discernuntur. *Infernum*, ad processum mammillarem conspicitur, *medium* paulo superius, vix dimidii digiti intervallo, *tertium* aliquanto longius à secundo distat. Duo similia his tantum invenit *Pavus*, suis futurulis circumscripta, de quibus dubitat num ad bregmatis num occipitis pertineant ossa.

Figura sunt varia, triquetra, oblonga, ovalia. Interdum insitæ exostosen in viventibus inaniuile notavi, ut tactu perciperim.

In sinistro ductu *majora* omnia apparent. Maximum tamen unguem pollicis non excedit.

In concava cranii superficie distincta magis quam in convexa apparent, quare omnia observantur clarius ablata calvaria.

Notandum tamen in diversis craniis tam numero, quam magnitudine & figura sitaque variare hæc ossa *Wormiana*, ut modo quatuor sint, modo duo, atque in dextra linea tantum, aliquando in ipsa junctura sagittalis cum Lambdoidea, aliquando etiam in squamosis temporalibus.

Usum credo 1. ut ampliior circa ea tractu futuræ ad excrementorum exitum amplientur.

2. Ut cranium plurimum officulorum contextu in contusionibus magis sit tutum.

Præter hæc ossa *Wormiana*, alia observavi in variis craniis, in Museo meo asservatis, ubi varie quoque ludit Natura tam in numero futurarum quam forma. In una calvaria officulum conspicitur in confinio future sagittalis & lambdoideæ, oblongum, quinque emiaentis donatum, utriusque future circumvelatum. In eodem cranio sagittalis futura, obliqua visitur, & prope coronalem, officulum singulare constituit. In alio furis à me dissecti, duplex est lambdoidea, & inter utramque ossa satis magna, quatuor conspectiora, ita tamen ut occipitis os præ reliquis prominens

Partia officula.

hec magisque protuberet quam ossa sincipitis. Sutura coronalis in alio utrinque versus os temporum includit os orbiculare, quod insule instat, futuris tanquam mari cingitur. In futura spuria temporali visitur quoque officulum tale, simili futura spuria inclusum.

Usum hujus future Lambdoideæ est, os occipitis distingere à temporum & sincipitis ossibus.

III. Inter has media est, *sagittalis* dicta, quia recta vel per rectam lineam, instat sagitta, projicitur per longitudinem capitis inter coronalem & lambdoideam.

Aliquando per coronalem medium & frontem medium pergit usque ad nasum, præsertim in infantibus: in quibusdam etiam ossis occipitis partem fecat. Interdum defuisse memini. Dicitur futura hæc *virgata*, item & recta, *Usum*, duo sincipitis dividere & conjugere.

*Duo mendo*sa communiter statuantur, quæ *squamosa*, *coronales* & *temporales* dici solent, quia temporum ossa circumscripta & temporales describunt. Debit autem fieri hæc connexio instat squamosa, quia ossis temporum parte inferiore crassissima nimis ponderassent, nisi superius sensim attenuata fuissent, & ossibus sincipitis paulatim instat squamarum attenuatis juncta.

Cæterum plures ubique in calvaria tales reperiuntur spuria future, item harmoniæ variæ, ubi ossa invicem connectuntur: in osse palati peculiaris apparet futura.

Sutararum verarum magna est in figura *differentia*. Quædam serras sive dentes simpliciter amulantur, eosque vel breves, vel oblongos, vel incurvos, vel rectos, vel acutos, vel obtusos, vel latos. Quibusdam dentes misce inter se sunt contexti, lateque invicem implexi. Nonnullæ infinita officula rotunda, arenarum in modum, gyro involuto complectuntur. Singula recensere non possumus, quia variant in variis.

Usum suturarum:

I. Ad liberam fuliginum transpirationem. Hinc *Hippocrates* pronunciat illos homines esse sanioris capitis, qui plurimas suturas habent: & qui capita habent absque futuris, Cephalæa infestantur. Et *Galenus* ex nimis firma ligatura arctatis futuris, cohibitisque excrementis, tantam vidit obortam inflammationem, ut oculi ex orbitis eruperint.

II. Ut iis dura mater suspendatur & alligetur, ne interiores cerebri partes comprimantur.

III. Ut eadem dura mater emitat ibi fibras pro pericranio & periosteo constituendis.

IV. Ut vasa alia intro, alia foras excidant, pro partium nutri-

Sutararum numerus varius.

nutritione & vita: quæ vasa Fallopius venas pupillæ vocat.

V. Ne unius ossis fractura alteri communicetur. Hinc negat cum Galeno Paulus, Guido, & Fallopius contra fissuram dari, nisi in solido capite, contra quam scribit Hippocrates, qui *ὑπεροπλὴ* vocat iuxta infortunium, Celsus alique, & exempla ipse recitant Fallopius, Parvus, Percius, N. Fontanus, & ante hos Soranus, sumpta similitudine à vitreo vase, quod sæpe percussum una parte, rimam contrahit in opposita. Pro Fallopio notat Sergerudius 1. in opposita parte pus aliquando inveniri & abiecius. 2. Aliquando oppositam partem frangi ab alia causa, ut à lapide. 3. Laterales partes ejuſdem ossis frangi posse. Sed hoc extra rem nostram.

VI. Ut topica exterius applicata facilius penetrent.

C A P. VI.

DE OSSIBUS CRANII PROPRIIS IN SPECIE.

P R I M U M O S, est os FRONTALIS, aliis coronale, *inverecundum*, os pupillæ: quod

Figuram habet imperfecte circularem; perfectius nimirum, ubi sutura coronali circumſcribitur, imperfectius iuxta oculorum sedem.

Substantiam habet tenuiorem quam os occipitis, crassiorum quam ossa sincipitis.

Duplex est in recens natis, sutura sagittali distinctum: duplici quoque lamina constructum, externa & interna.

Ad nasi summum supra supercilia adſunt CAVITATES vel sinus amplissimi (sed non adſunt 1. in puellam usque ad annum, quia humidiores partes & molliores. 2. in quibus facies est depressa & sima, nisi id raro. 3. in quibus frons est divisa) ut plurimum gemini inter utrumque tabulatum, interdum membrana viridi succincti & separati, corpus quoddam molliuſculum & medulluſum continentem.

Et habent hi sinus *foramina*, quæ deſcendunt in narium amplitudinem, & aliud quod in cranium deſinit, supra septam ossis spongiosi, quo olfactus organa distinguuntur.

Uſus harum cavitarum:

1. Ad canoram reddendam vocem, quia sinus hi in iis, qui male loquuntur, non reperiuntur.

2. Aliis, ut in iis elaboretur aer ad animalis spiritus generationem.

3. Ut aerem odorum vehiculum per nares attractum conti-

contineant, unde ad olfactus organa sensim tranſeat, & ad cerebrum, quod alteret, & mutatum ad statum naturalem reducat. Unde odor sæpe per integrum diem in narium summitate perſistentur.

4. Aliis, ut ibi colligantur excrementa non modo crassa, sed etiam aquæ, quæ ad glandulam lachrymalem delata lachrymas efficiunt.

5. Alii volunt materiam medullosam inibi contentam, foramen Canthi majoris oculi tranſire, oculumque humectare & lubricare, ut moveatur facilius.

6. Ut protuberantiam illam & eminentiam superciliarum extendant, ad faciei gratiam & oculorum propugnaculum: hincque in iis deſcunt, quibus frontes depressæ. Primarius hic *Higmore* est uſus, nobis ſecundarius.

7. *Blastus* intervire eas vult mucinarium collectioni.

Processus habet hoc os: Unum ad oculi Canthum majorem; alterum ad minorem, pro orbitæ parte superiore constituta, & pro sede musculorum palpebras claudientium. Adſunt præterea duæ *Eminentie* angulares, utrinque una, versus tempora, quæ *Cornua* vocat *Albucasis*, Dionysios *Auctor* definitionum & *Heliodorus* Medicus; & si alterutra tantum parte sit tumor ille ossæus, *Dionysium* appellat *Ingraffias*.

Foramina tria habet; unum interius, de quo supra, quod in cranium deſinit: duo exterius, ad superciliarium medium, pro nervorum tertie conjugationis ad frontem transitu. Exilia alia interius pro vasis medullarii.

SECUNDUM & TERTIUM sunt duo OSSA SINCIPITIS vel verticis, aliis parietalia, arcualia, nervalia, rationis seu cogitationis, Græcis *βήσις*, & *ὄσση*, quia sub ipsis cerebrum humidissimum & molliſſimum est situm.

Figura sunt quadrilatera, inæquali.

Substantia rarior & infirmior quam aliorum, quia caput *Palvira sincipitis cur. lethalia* hac parte plurima indiget evaporatione: unde vulnera sincipitis lethalia.

In infantibus (hominum, non brutorum) pars ea, quæ ad commissuram coronalis & sagittalis est, membranosa reperitur, & mollis, & ultimo inter ossa capitis in os induratur, sed non ita tum est crassum, verum pellucens; *Aristoteles* & *Plinio* quando vocem articulatam edere puer incipit. Hinc eo loci in pueris hiatus seu fovea observatur, aliis *fontanelle* dicta, & *font. pulsantis*; ubi quoque cantheria in desperatis catarrhis invnere conſueverunt. Hanc partem in adultis membranosa, ut in infantibus, necdum ossæam factam, semel tantum & quidem in viro quadragenario observavi.

FIGURARUM EXPLICATIO.

Cranii ossa, suturæque, ut & maxillæ utriusque partes ostenduntur.

FIG. I.

- A A. Sutura coronalis.
 B. Sagittalis portio.
 C C. Squamosa sutura ossis temporum.
 D. Os frontis.
 E E. Processus ejus ossis ad oculi cantum majorem.
 F. Alter processus ad cantum minorem.
 G. Foramen pro nervorum transitu in uno latere expressum.
 H. Os bregmaticis.
 I. Os temporum.
 K. Appendix ejus styloides.
 L. Processus ipsius Mammillaris.
 M. Alter ejus processus, qui jugale sive Zygomaticis os constituit.
 N. Primum os maxilla superioris secundum Auctorem.
 O. Secundum os.
 P. Foramen hujus ossis, cui adjacet caruncula lachrymalis.
 Q Q. Tertium os maxilla superioris.
 R R. Quartum ejusdem os.
 S. Septum narium.
 T. Maxilla inferior.
 u. Foramen ejus exterius minus. Majus autem interne spectatur.
 X. Processus ejus maxilla qui Corone vocatur.
 Z. Alter Processus retusus Condylodes dictus.
 α α. Dentes incisores.
 β β. Canini.
 δ δ δ δ. Molares.

FIG. II.

- A A A. Sutura coronalis.
 B B. Sagittalis.
 C C. Lambdoidea.
 D. Os frontis.
 E E. Offa scincipitis seu bregmaticis.
 F F. Portio ossis occipitis.

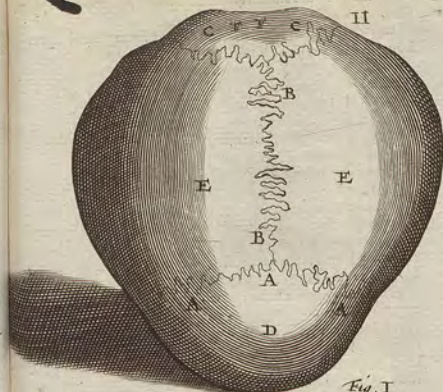

Baunhinus in uxore sua xxix. annorum adhuc invenit *apertum*.

Cavitates intus superficiales adfunt, venarum impressiones, & extrinsecus foramina exigua.

QUARTUM OS OCCIPITIS, aliis *basillare*, os *proræ*, os *memoriae*, os *pyxiæ*, Græcis *ύα*; totam sere posticam & internam calvariae partem constituit.

Quod in adultis communiter *unicum*, rarius duplex vel triplex, in pueris communiter ex quatuor ossibus, rarius ex quinque constat.

Figura est trianguli sphaerici, *Laurentio* Rhomboidea. *Substantia* est crassissima omnium & densissima (quia ibi situs est Ventriculus nobilis, & ibi quasi a fonte nervi oriuntur) praesertim ad basin cranii, nisi ad latera magis foraminis, ubi tenuissima est, (quare recte dixit *Aristoteles*, hujus respectu hoc os esse tenuissimum, quod *Columbus* taxat) ideo ad tutelam in ejus medio *prominentia* oblonga est.

Foramina quinque habet, unum maximum prope primam vertebrae, per quod egreditur medulla oblongata, & arteriae vertebrales adscendunt; reliqua minima ad nervorum egressum, & venarum atque arteriarum ingressum. Duo nonnunquam addit *Marchettus* pro ramis arteriae cervicalis.

Sinus habet novem, interius septem, exterius duos. Interniores duo conspicui longi, ubi latet sinus cerebri lateralis in dura matre. Reliqui amplii pro cerebello & cerebri parte postica.

Processus habet anteriores ad basin duos largos (in pueris sunt epiphyseos) cartilagine tectos, interius magis eminentes, in primæ vertebrae sinus ad capitis motum insertos. Alius processus parvus est posterior, vertebrae primæ junctus.

In canum occipite aliud os est inter cerebrum & cerebellum, quod *triangulare*; ut proum gressum, quasi fulcro sustentet, in cranio humano simile vidi.

QUINTUM & SEXTUM sunt OSSA TEMPORUM, ad aureas, aliis ossa *lapidea*, *petrosa*, *saxea*, *squammiformia*, *mendoosa*, item aliis *parietalia* & *arcualia*.

Figura eorum inaequalis est (magis tamen circularis quam trilatera) ob substantiam multiplicem, quæ est instar rupium & inaequalium asperitatum; unde etiam dicuntur ossa petrosa. Sed parte superiore paulatim attenuantur, ut transparent, ubi musculis temporalibus subjacent, & ossibus sinuatis squamarum instar committuntur.

Foramina habent externa sex, interna duo. Primum exterius

ternum implum est, videlicet meatus auditorius; reliqua exigua, pro transitu vasorum.

Sinus duos. Exterior, cartilagine obductus, maxillam inferiorem recipit. Interior oblongus, ossi occipitis communi est.

Appendicem habet quodlibet acutam oblongam & gracilem, unde *Styloides* dicitur, *Belenoides*, *Graphioides*, *plectrum*, &c. Levi occasione abrumpitur, unde non in omnibus calvarii, praesertim in terra effosus, adest. In adultis ossa est, in infantibus cartilaginea, nec ante 25. annum reperitur ex sententia quorundam, qui veri sunt de solis appendicibus. Nonnihil curvatur, ut calcar galli. Alligatur ossi hyoidis per ligamenta. Observavit tamen *Marchettus* aliquando ad cornua ossis hyoidis pervenire, ipsique valido nexu devinci.

Processus tres.

1. *Externus* est & obtusus, crassus & cavernosus, *mammillaris* dicitur a figura.

2. Etiam *externus*, est ossis jugalis portio.

Ossium JUGALE sive *Zygomatis* sub oculo situm, non *Ossis jugale* est peculiare os, sed ex duorum ossium processibus constituitur: uno modo dicto, altero maxillæ pro futuram obliquam committis, ut fiat quasi pontis forma: cujus usus, musculi temporalis tendinem tueri, cum alias eo loci calvaria sit tenuis.

3. *Internus* petrosus in longum protuberans, in quo *triplex* cavitas adest: *tympanicum*, *labyrinthus*, & *cochlea*, item ossicula auditus. *Saturus* in osse hoc petroso observavit *Bilsius*, quarum ductu sine sectione os durum dividit, cavitatem detegit, & ossicula auditus monstrat. Si vero exterior meatus ante tympani membranam adnumeretur, quatuor erunt cavitates meatus auditorii, licet Veteres unius tantum cavernæ meminerint.

1. Cavitas *TYMPANUM* seu *concha*, aliis *pelvis*, *Aristoteli* *Cavitates cochleæ*, est itatim post membranam tympani sita, cui in *ossibus* ossens circulus obteniditur, facile in infantibus separabilis, in *Petrosis* senibus disculter, in qua aer congenitus, quatuor item ossicula, ligamentum, & musculi, fenestellæ, & aquæ ductus, & ab hac cavitate canalis in palatum abit: aerem utpote congenitum & a natura retentum non transmittens.

Fenestra sunt duo parva foramina in hac cavitate: *unum ovale*, in medio cavitatis, *anterius* & *altius* est, eni stapedis basis incumbit, & magna ex parte claudit: parte posteriore in cochleam se aperit insigni amplitudine, & conjungit se

FIGURARUM EXPLICATIO.

Auditus organi internam structuram cum officulis auditus demonstrant.

FIG. I.

- AA. Os Temporalis.
 bb. Squamosa sutura dicti ossis.
 cc. Os spongiosum.
 D. Cavitas in quam nervi auditorii sit insertio.
 e. Circulus ossis.
 ff. Gyros major cochleae.
 gg. Tres semicirculi ossis Labyrinthum efformantes.
 h. Malleus in situ.
 i. Incus.
 k. Stapes.
 l. Musculus auris externus.
 m. Musculus auris internus. de quibus musculus vide lib. 3. cap. 9.

FIG. II.

- aaa. Labyrinthus.
 b. Cochlea.
 c. Foramen ovale in quo situs stapes.
 d. Aquaductus Fallopii.
 e. Fenestra rotunda.
 ff. Exigua foramina pro exitu venularum & arteriolarum.

FIG. III.

- aa. Cochlea dissecta.
 bb. Intermedium quoddam

- cochleam in duos gyros dividentem.
 c. Foramen rotundum in cavitate auditus, & in gyrum cochleae inferiorem desinent.
 dd. Labyrinthi circumvolutiones apertae.
 e. Fenestra ovalis.

FIG. IV.

- a. Caput mallei rotundum.
 b. Ejus extremitas qua tympano adnectitur.
 c. Processus minor mallei.
 d. Subtilior & longior ejus processus à Folio primo observatus.
 e. Incus, cujus superior pars sinum habet pro mallei capite recipiendo.
 f. Processus Incudis longior, cui stapes alligatur.
 h. Stapes.
 i. Quartum officulum mediante ligamento stapedi annexum, Fr. Sylvio observatum.

FIG. V.

- Ossium circulum infantium, cui membrana tympani arnectitur, exhibet.

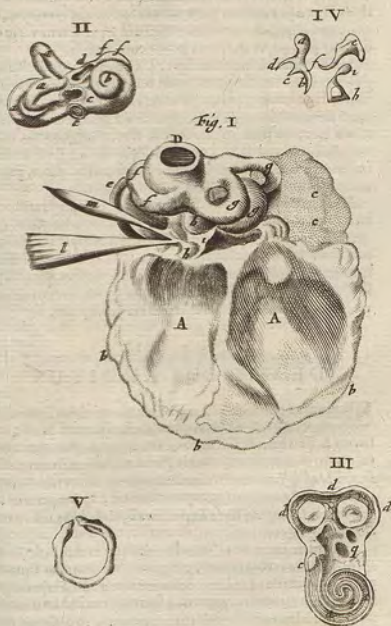

etiam foramini posteriori, quod humiliter est, in homine, minus atque angustius, & hoc in duos canales scinditur, squama ossis tenuissima divisos: uno cum fenestella ovali cochleam petit, altero labyrinthum, & posterior quidem canalis dicitur *aquæ ductus*, item *meatus cochlearis, tortuosus, cæcus, caprolaris*, ob tortuosum ductum, per quem varie ducitur pars nervi auditorii major cum arteria.

II. Rotunda & priori minor, LABYRINTHUS dicitur, & *fovea*, ob varios anfractus: post fenestram ovalem cavitate sequenti se jungit. Ab hac multæ viæ excurrunt, quas vocant *semicirculos osses excavatos*, vel *funiculos*, ut plurimum tres, initio amplos, deinde sensim angustatos, tenui membranula vestitos, ut soni acutiores fiant, & sensum fracti in cerebrum ascendant. Quatuor foraminibus patet, præter ovale & quintum quod in cochleam terminatur.

III. COCHLEA dicitur ob flexuosam circumgyrationem, aliis *cavitas cochlearia, buccinata, antrum buccinosum, Cœca*. Nam gyros tres vel quatuor fe mutuo excipientes (unum tantum vel duos, quibus obtusior auditus) habet, & tenuissima atque mollissima membranula succingitur, venulisque infinitis ornatæ, quæ circa Cochleæ gyros circumvolatæ, variis propaginibus labyrinthi secreta perreptant.

CAP. VII.

DE OSSIBUS AUDITUS.

SEquuntur octo alia ossa capitis, quæ minima, utrinque quatuor, AUDITUS OSSICULA, dicta à forma: MALLEUS, INCUS & STAPES, & ORBICULARIS, antiquis plane incognita, quorum duo priora invenit *Jacobus Carpus*, quem postea secuti *Massius, Jacobus Sylvius & Vesalius*: hic vero à *Fallopio* monitus tertii tandem quoque meminit, cujus primus inventor est *Ingrassias*, licet *Eustachius & Columbus* sibi inventionem arrogent.

Quartum os auditus invenit nobisque monstravit *Franciscus Sylvius*, rotundum, exiguum *Nic. Fontano* squamæ piscis lupi simile: *Lindano* cochleare vocatum. Stapedi, qua incudi committitur, per tenue ligamentum ad latus annexum, quod in coctis vitulorum capitibus, in quibus quam in homine majus est, reperies facilius, quanquam nec in homine appareat exite. *Pavius* in bubulo capite annofo huic simile *sesami* forma observavit.

SITA sunt in cavitate prima seu concha.

Substr.

Stapes habent duram & densam, intus cavam, ut leviora sint & medullam pro nutritione continent, nullo periosteo cinctam; præterea ut sicciorem aërem efficiant, deserantque instar funis, quo januæ alligatæ attolluntur, claudunturque. In recens natis æque perfecta sunt, & magna atque in adultis; licet non ita dura, sed magis humidæ; unde infantes obtusius audiunt.

Connexio. Malleus processu suo pertinaciter adhæret membranæ tympani ultra medium, instar reflexæ caudæ, cujus caput incudis cavitati articulatæ, parvum habens processum, ut tendo applicetur musculo rotandi; habet & longiorem quemdam processum, sed fortissem à *Cecilio Folio* primum observatum, cui alligatur musculus alter, auris externus. Ossis circulo transversim incubat, cum quo forsân in adultis coalescit, fere enim in pueris tantum conspicuus, in aliis facile rumpitur ob subtilitatem, quando eximuntur ossa.

Incus molarem dentem referens, malleo subjacet, habens inferne duos processus: unum breviorē, ossi squamoso innitentem, alterum longiorem sustinentem verticem stapedis sive ossis triangularis, quod cochleæ insidit, dum basi latiuscula fenestræ ovali immergitur, cui laxo ligamento necitur, ut leviter quidem attolli, non vero sursum & deorsum possit.

Tria hæc ossicula ligamento tenuissimo *junguntur*, quod toti membranæ, ut nervus tympano bellico, circumteneditur.

Ufus ossiculorum est: Non quod invicem percussâ strepitum edant, sed ut species soni excepta ad inferiora permeet, & aurium excrementis via pateat. Nam stapes fenestram *Auditis* ovalem seu superiorem claudens, ab incude movetur, unde *quomodo* aperitur fenestra, ut species soni in nervum trajiciatur, & *fiat* incus à malleo, malleus à membranula tympani aëris externi appulsu percussâ (quæ ne nimium intropellatur, malleus propugnaculo est) quod dum fit, intro pellitur hæc, & gibba redditur, unde ær congenitus afficitur, qui per cochleam errans efficit, ut nervi auditorii propagines sonorum species per fenestellas delatas suscipiant, & cerebro subministrent. Atque ita malleus tantum intro commovetur. In recessu vero extrorsum movetur; cum membrana tympani, à musculo illo minimo à *Casserio* invento.

C. A. R.

Quarum 1. 2. 3. ex *Bilflo*, reliquæ ex *Pavio*.

FIG. I.

Partem ossis petrosi secundum naturales ejus suturas à se
 invicem dissecti continet. Hic videre est

- A. *Concham.*
- B. *Tympanum.*
- C. *Malleolum.*
- D. *Incudem.*

FIG. II.

Ossis petrosi partem eodem modo dissecti indicat.
 Hic habes

- E. *Stapedem vomibile* è foramine ovali prominentem.
- F. *Quartum ossiculum* tenus vinculo stapedis annexum.
- G. *Foramen ovale.*

FIG. III.

Ossicula extracta tria describit eadem forma, qua loco
 suo naturali conjuncta sunt. Hic ostenduntur

- H. *Malleolum.*
- I. *Incus.*
- K. *Stapes.*
- L. *Ossiculum quartum.*

FIG. IV. V.

Meatum auditorium exhibent.

- A. *Initium auditorii meatus.*
- B. *Circulus limbo prominens, cui alligatur tympani membrana.*
- C. *Cavernula, ibi conspicua ubi tympanum desinit.*
- D. *Foramen in processu quarto ossis petrosi, per quod ingreditur auditorius nervus.*

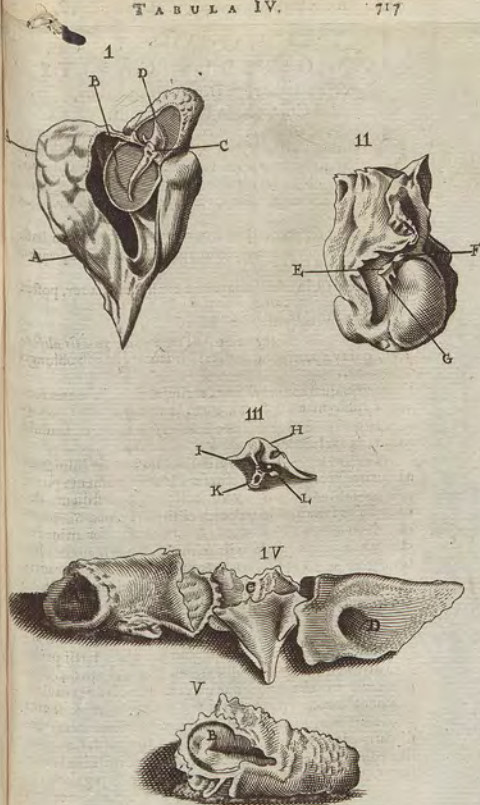

DE OSSIBUS CAPITI
& maxillæ superiori communibus,
Cuneiformi & spongioso.

OS SPHENOIDES seu CUNEIFORME dicitur à Cuneo, cujus formam referre volunt, antiquis *πυλωειδης*, *multiforme*: ob varios, quibus exasperetur, intus & extra processus: alii os *pacillare*, os *basilare*, os *colatorii*, os *palati*, &c.

Situm est in media basi capitis, & cerebro instar basis subternitur, ita ut omnia fere capitis & maxillæ superioris ossa tangat.

Os unum est in adultis: at primo confit ex quatuor, postea unitis.

Processus varii sunt.

Exterius duo inignes ad palati latera *πυλωειδης* *alsiformes*, quia vesperilionum alis assimilantur, & sinu oblongo donantur.

Interior quatuor parvi sunt, utrinque duo, habentes formam ephippii vel scellæ Turcicæ, diciturque *sella sphenoïdis*, in quo processu quadrato & lato, sinus est pro glandula pituitaria excipienda.

Ad sellam *antrum* est foraminulentum, ut aer inspiratus ad spiritus necessitatem elaboretur, & ut excrementa pituitosa per infundibulum ex ventriculis cerebri destillent. Per ossis hujus foramina in palatum nihil ferri probat *Schneiderus*. Non tamen ad levitatem tantum condita foramina recte *Willisus* urget, quia in iis animalibus que majorem habent glandulam, plura etiam & majora ei subsunt foramina. Intra foramina ista contineri vasa idem deprehendit.

Foramina habet varia, pro transitu hinc inde vasorum. Numero septem. 1. Per quod nervus opticus ad oculos exit. 2. Pro nervo secundi paris oculorum motorio, & ramo arteriæ carotidis ad oculos. 3. Longum pro nervo tertii paris & quarti ad musculos anguli externi, & octavi paris. 4. Rotundum, pro altera portione nervi tertii paris intra cavitatem oculi, à qua portione nervus exilis ad palatum & dentes maxillæ superioris. 5. Ovale, pro tertia portione nervi tertii paris ad linguam & maxillam inferiorem. 6. Longum sub ephippio, pro arteriæ carotidis ramo majori ad cerebrum. 7. Ovale exile, pro ramo minori venæ jugularis interna

terna duram matrem egredientis. Ita confusionem *Riolani*, distinctius emendat *Marchetius*.

Os SPONGIOIDES, *spongiosum* vel *spongiforme* in media frontis basi situm, & narium cavitatem opprens, dicitur etiam *σφουγγιδης*, *cribriforme* vel *cribriformis*: quia

Pars ejus interior, qua capiti jungitur, multis foraminibus, cribris instar, sed tortuosis & anfractuosis, non rectis, pervia est; atque hæc pars proprie est dicique debet cribrifera.

Habet in medio *acutum processum*, *crisiam galis* veterentem, quo, tanquam septo, discriminatur hoc os in duas partes: Et huic processui superiori *alium* inferie apponitur, nares distinguens, ubi pars ossis hujus exterior est, quæ in narium cavitate extra calvariam continetur, rara & fungosa, ubi spongiosa proprie dicitur.

Habet & aliam partem planam, tenuem, solidam & lævem, qua oculorum orbitæ committitur, cujus portiunculam constituit, non vero maxillæ superioris pars est, ut voluit *Vesalius*.

Ufus partis *spongiosa* est, inspiratum cum odoribus aërem alterare.

Ufus partis *cribrifera* primarius est,

1. Ad aëris introitum pro spiritu animali.
2. Ut odorum species cum aëre ferantur ad processus mammillares, olfactus organa, quæ in hæc foramina desinunt. Unde in *Coryza*, obstructo hoc offe, perit odoratus actio.

Secundarius usus est cerebri expurgatio. Non enim tantum per glandulam pituitariam ad palatum expurgatur pituita, sed stillat etiam in os cribriformum atque nares, si superiores dicti cerebri ventriculi nimia pituita affluant. Cæterum præternaturalis est hic fluxus. Nam *Schneiderus* docet nec duram nec piam matrem instar hujus cribris perforatam esse, sed naturam per illa foramina transmittere filamenta nervis similia, vel ipsos nervos sensibiles à dura matre ad interiorem narium tunicam.

DE OSSIBUS MAXILLÆ IN
GENERE.

OSSA MAXILLÆ sunt fundamenta totius faciei, & supra os quidem *maxilla superior*, infra *inferior*.

Superior enim, quam *Celsus malam* vocat, est faciei pars ossæ,

officia, comprehendens oculorum orbitæ partem inferiorem & laterales, nares, palatum, & dentium superiorum ordinem.

Atque hæc maxilla in homine brevior & rotundior est quam in brutis, ad venustatem, *Senguerdio* ut homo literas perfectius formare & articulatas voces proferre valeat, item immobilis, ut & in animalibus, exceptis *Pittaco*, *Phenicoptero*, & *Crocodilo fluviali*, teste *Aristotele* & *Plinio*, terrestrisque, qui tamen non maxillam solam movent, sed quemadmodum & viperæ una totum caput ærèssime illi connexum, quod & de *Pittaco* dicendum.

Inferior vero maxilla in homine, aliisque animalibus sola mobilis est, excepto *Crocodilo*, qui hæc cum ossibus temporum adeo unitam habet, ut nullo modo moveri queat; *Pittacus* vero utramque movet.

Comæxio est absque motu in maxilla superiore, per futuram vel harmoniam, cum ossibus propriis multis, ex quibus constat, & aliis circumjectis ossibus; In inferiore per *evsippiopætes*, quæ in medio mento est. Sed in adultis ita cartilago in os mutatur, ut unicum os esse videatur maxilla inferior, cum antea ex duobus constiterit.

In margine vel circuito utriusque maxillæ (*Galenus* hæc regionem vocat *φάρυγγα*) *cavæ* occurrit, quibus dentes infixi, quas *Galenus* *βόεα* appellat, Latini *alveolos*, *loeuolos*, *fosculas*, *presepia*, *morsariola*.

Ei *alvei* pro radicem dentium ratione, sunt modo simplices, vel triplices: aliquando obliterantur, & contrahuntur, dentibus cadentibus vel evulsis. Aliquando renascuntur novi, à novis dentibus exeuntibus. In senio non raro amissis dentibus *alvei* obliterantur, & circuitus acutiores facti, durique, ut in senibus ad manducandum dentium vicem subeant.

C A P. X.

DE OSSIBUS MAXILLÆ SUPERIORIS PROPRIIS.

OS SA MAXILLÆ SUPERIORIS PROPRIA sunt *undecim*, utrinque quinque, & unum est sine pari.

PRIMUM fere triangulare, constituit partem orbitæ oculi inferiorem, Canthum minorem, partemque ossis jugalis & male.

SECUNDUM efficit Canthum majorem, ubi foramen est in na-

res pervium, cui addit caruncula lacrymalis, foramen illud vocatur *punctum lacrymale*, unde canaliculi supra descripti.

Hic sunt abscessus, quos *ægilopas* vocant, qui si imperite *Leus* affectentur aut negligantur, ad os penetrant, unde fistulæ la. *Sus* in *ægi-* chrymales, per quas vos, medicamenta & alia transeunt. *lept.*

Est hoc os parvulum, & inter ossa maxillaria superiora minimum, tenue, pellucidum, laxè hærens, ut facile frangatur & deperdatur: unde raro reperitur in calvariis è terra effossis.

TERTIUM maximum est, unde constituntur palati maxima regio, & orbita inferior magna, dentes continens. Sinus habet amplos, (& foramina, quæ vasâ transmittunt) utrinque & insignes, tum ad levitatem, tum ut medullam contineat pro nutritione ossium & superiorum dentium. Aliis ad producendam vocem. In pueris primum excavatur post annos aliquot, & tenui membranula succinguntur.

QUARTUM cum suo compari constituit partem nasi eminentiorem ossicam.

Est tenue, durum, solidum & quadrangulare.

Suntque externa hæc duo nasi ossa, futura divisa. Interne aspera sunt, ut rectius annectantur nasi cartilagine.

Aliud interius os est (quod nasi tertium) adherens processui ossis spongiosi, quod *septum narium*, quia nares distinguit, dicitur. Hæc tria nasi ossa oblonga *Gradus Scalæ* appellat *Rosfinectius*, quod gradatim unum positum sit supra aliud. In singulis cavitas observatur.

QUINTUM ad palati extremum, ubi narium foramina ad fauces tendunt, situm est. A se invicem distinguuntur futura palati media, & efficiunt amplitudinis palati nariumque partem posticam. Sunt tenuia, solida & lata.

His decem addit *Columbus undecimum* aratro simile, *Yomer* dictum, supra palatum, intimum & medium, partem unam narium instar septi discludens.

FIGURARUM EXPLICATIO.

Primâ nafi spongiosa ossa, Cavitas in osse frontis, & ductus ab illis ad maxillâ antrum, exhibentur.
Ex Higmoreo.

- A A. Cranium dissectum cum medullari interstitio.
 B B. Interior crani pars.
 C. Cavitas ossis frontis.
 D. Cavitas inferior a piri re ad narium cavitatem ducens, à qua etiam ductus alter ad maxillâ antrum fertur.
 E. Narium cavitas.
 F. Antrum maxillâ.
 G. Glandula pituitalis in sella.
 H. Ductus è sella ad palatum.
 I. Os maxillâ supra palatum dissectum.
 K. Palatum cum dentibus maxillâ infixis.
 L L. Vestigia venarum in cramo insculpta.
 a. Crista galli.
 b. Os cribrosum.
 c. Meatus a cerebro ad cavitatem illam in osse frontis ducens.
 d. Ductus à cavitate inferiore frontis ad antrum maxillâ.
 e. Ubi superior cavitas se in inferiorem exonerat.

Secundâ Cavitas Ossis frontis proponitur
ex Pavio.

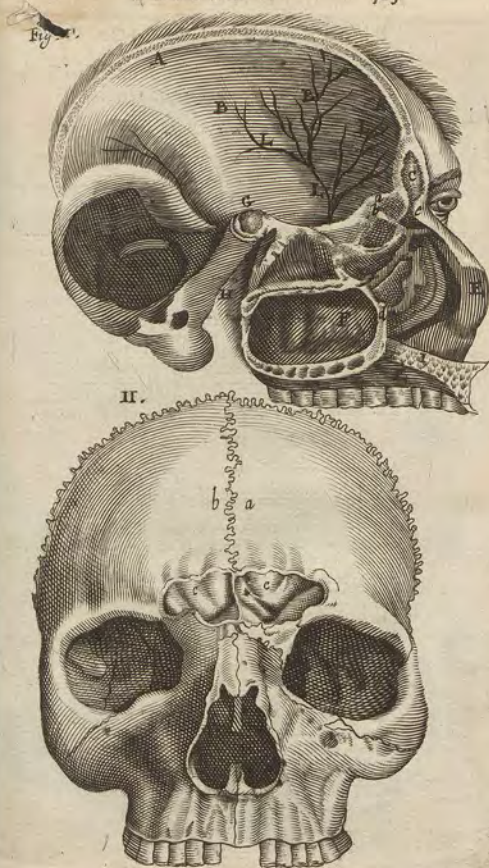

FIGURARUM EXPLICATIO.

Inferior calvariae pars interiori & exteriori sua facie conspicienda praebet.

FIG. I.

- AAA A. Duplex cranii tabulatum cum intermedia substantia medullofa ceratis.
 B. Cavitas seu foramen in osse Frontis, in narium amplitudinem desinens.
 c c. Os cribriforme plurimis foraminibus perforatum.
 D. Eius processus acutus, Cristam galli referens.
 EE. Duo processus interiores anteriores ossis Sphenoidis seu Cuneiformis.
 FF. Duo processus interiores posteriores ejusdem ossis.
 G G. Foramina ejus ossis pro nervorum opticorum egressu.
 H. Sinus in sella medio incisus, qui glandula pituitaria continetur.
 I. Sinus alter cui nervorum opticorum cotinus innuitur.
 KK. } Foramina denotant Ossis Cuneiformis pro eorum transitu.
 LL. }
 MM. }
 NN. Processus petrosus ossis Temporum.
 oo. Foramen ejus processu nervo auditorio transtans praebens.
 pp. Additamentum ossis occipitii.
 Q. Maximum foramen ossis occipitii per quod spinalis medulla elabitor.
 RR. Sinus ossis occipitii intra cranium, in quibus cerebellum recumbit.

FIG. II.

- AA. Quintum os maxilla superioris, sutura distinctum.
 BB. Os jugale.
 CC. Foramina in narium amplitudinem delibescantia.
 D. Septum narium.
 E. Undecimum os maxilla superioris Columbo d. Hens avetro fuit.
 FF. Processus externi ossis Cuneiformis, alias osperilionum expriment.
 gg. Processuum horum cavitas.
 HH. Sinus ossis Temporum, & caput maxilla inferioris excipient.
 I. Additamentum ossis occipitii.
 KK. Processus ossis Temporum Styloides.
 LL. Processus Mammillares.
 MM. Duo capita seu processus ad basin ossis occipitii, quibus prima vertebra innituntur.
 N. Foramen maximum ejusdem ossis.
 OO. Ossis occipitii utriusque lateris, variis protuberantiis donatum.

FIG. III. & seq. ex Partio.

- A. Dens molaris radicebus quaternis.
 B. Dens vari.
 C. Appendices quae sunt loco radicum dentibus.

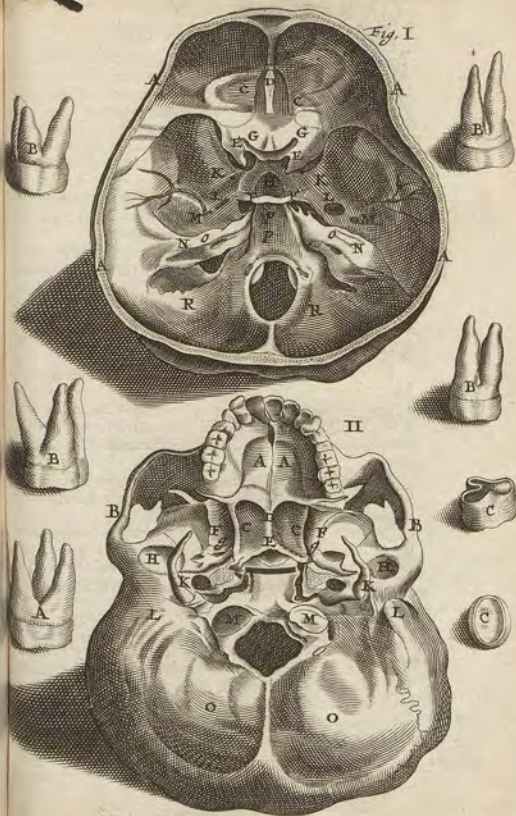

DE MAXILLA INFERIORE.

MAXILLA INFERIOR in adultis ex unico osse constat, in puerulis incerto tempore *Senguerdio*, ad annum vel biennium *Riolano*, nobis cum *Laurentio* nonnunquam ad septimum usque annum ex duobus, per *ovisquodam* *Caj* junctis.

Figura ejus est Græcæ litteræ *v* vel arcus.

Substantia est durissima & validissima, ut in mordendo & manducando perduret; intus cava, ubi medulla continetur pro nutritione sui & dentium.

Foramina habet utrinque duo, quæ instar fistulæ continue per maxillam feruntur, ita, ut scutum inditum per unum, & per alterum emissum, exire queat.

Aliud est *interius* posterius & majus, intro mittens partem nervorum nobis dicti quinti paris, ad dentium radices, cum vena & arteriola.

Aliud est *exterius*, minus rotundum, per quod dicti ingressi nervi propago extra emittitur ad labrum inferius.

Asperitates habet & *sinus* varios, ob musculorum utrosque & insertiones.

Processus item utrinque binos, *cornua* dictos, sursum delectos.

Unus anterior fertur, latus & tenuis, cujus cuspis vel acuta pars dicitur *xyphoides*, in quam musculi temporalis tendit implantatur. Unde inferioris maxillæ luxatio *Hippocrati* lethalis.

Alter posterior *retrosus* fertur, tuberculum referens, & dicitur *xyphoides*, habens capitulum cartilaginea crulla obductum, sub quo cervix oblonga.

Per hunc processum fit articulatio cum osse temporum, ubi adhuc alia *cartilago* reponitur, inter sinum & capitulum cartilagineum, ad faciorem motum. Obvolvit etiam hanc articulationem *ligamentum* membranosum commune.

DE DENTIBUS IN GENERE.

DENTES quasi edentes, Græcis *odontes* quasi *odontes* dicuntur, suntque ossa proprie dicta, uti alia, dura & solidissima item & candida, ut alia ossa.

Habent aliqua peculiaria præ aliis ossibus, quæ tamen idcirco non excludunt eos ab ossium numero.

I. Duriora sunt ossa quam alia, ut duriora etiam contur-

Dentes ab aliis ossibus quoniam differant

tere possunt; & lapidibus vix cedunt, nec facile igne cremari possunt, & cum Sarcophago intra 40. dies totum corpus assumatur, dentes immune à læsione manent. unde *Tertullianus* in illis latere semina future resurrectionis prodidit.

2. Nudi sunt dentes, & absque periosteo, ne inter manducandum doleant.

3. Et tamen sentiunt, teste magis qualitates primas quam secundas, & imprimis magis frigidum teste *Hippocrate* (unde hæmodia five dentium stupor) quam calidum, e contra quam caro.

Sentit autem non totus dens per se, sed pars interior, mollior & magis medullosa, cui obvolvitur alia durior & exterior, quæ non dolet, neque ab igne, nec à ferro: sicut in ense sub cortice chalybis durissimo medulla ferrea intus latet minus dura, & ut cutis per cuticulam non sentientem sentit, sic pars intima per exteriorem, in quam intimam, cum cava sit, ingrediuntur nervuli molles, & membranulæ succingentes. Hinc monialis quædam Patavii dentem quem habebat præ aliis longissimum cum secari curasset ad deformitatis curam, statim convulsa & epileptica decedit. In parte autem dentis absæcta nervi vestigium apparebat.

4. Hinc secus quam alia ossa nervos intra cavitatem admittunt.

5. Longiore tempore vitæ augentur, fore usque ad extremum senium, quia videlicet quotidie minuuntur manducatione & attritione; sicut

Gutta cavat lapidem, non vi, sed sæpe cadendo.

Quantum ergo atteruntur, tantum rursum auferunt. Liqueat hoc inde: si dens aliquis decidat & non renascatur, oppositus tanto crescit longior, quantum spacium vacuum est prioris dentis.

Hæc considerans *Fallopisus*, uti & quod novi dentes nasci putentur, cadentibus aliis, colligit vim formatricem in dentibus remanere vivificam, ad extremum usque senium.

Helmontio materia dentis non mere ossæ est, sed inter os & petram media, seu neutra, quia dens suo contactu tandem petrificat, quicquid cibi pertinacius adhæserit, five ex panificio, carne, olera, pisce, pomo aut legumine. Sed nulla ibi petrificatio, nisi tartareæ naturæ sint assumpta, sed exsiccatio quedam assumpto per salivam humida; neque dentes illa appositione augentur, quæ modo deridit, modo in mucum convertitur.

GENERANTUR dentes in utero, post maxillarum generationem, in qualibet maxilla duodecim, vel paulo plures, ut

In utero generantur dentes.

ut infra dicitur de numero, quatuor incisōrii, duo canini, sex maxillares: qui aliquandiu in maxillis imperfecti latent (rarum enim est statim dentatum nasci infantem) ne infans rugens papillam leadat. Unde in abortu vel infanulo dentes exigui erui possunt.

Erumpunt extra gingivas citius in brutis, quamquam in equis diversum sentiat *Varro*, quia citius solidiorem cibum capiunt: in homine mense septimo vel ferius, post anni cursum; & citius superiores, nonnullis citius inferiores, & in his

Anteriores prius: 1. Quia hi magis acuti sunt.

2. Quia minores reliquis.

3. Quia os ea parte est tenuius.

4. Quia horum major est necessitas, & ad vocis formationem, & ad ciborum divisionem.

Atque eo tempore quo erumpunt dentes in infantulis, docet *Hippocrates* oriri febres, convulsiones & alvi profusiva; maxime cum canini egrediuntur: quia dentes gingivas perforantes, plus, quam stimuli in carne assigunt.

Hi dentes habent *SUBSTANTIAM* ossisam, duram & eam partem qua erumpunt, parte vero posteriore mollem, membrana tenui & pellucida vestitam.

Circa septimum vero annum & decimum quartum, *solent* decem, quatuor incisōrii, duo canini, & quatuor maxillares.

Dentes junioribus cur alii erumpere (excidentibus prioribus) in utraque maxilla & quando cadant?

Et priores excidunt quarto, quinto atque sexto anno: quia alveoli crescunt & ampliuntur, unde dentes tum temporis molliores vacillant & cadunt. *Nicephoro* in Oneirocriticis, dentem ejicere & rursus alium adnasci, lucrum præbet, & gaudium præter spem. Si non excidunt, per novos alveolos prodeunt posteriores, superius ut plurimum extra, inferius intra, ac si novus esset ordo dentium. Frequentius ad latera oriuntur, & numerum augent.

An post casum dentium in pueris novi nascantur extra viam?

Hi vero non nascuntur de novo extra utrum: alias etiam nascerentur de novo membranulæ, nervi, vasæ & vincula: sed intus, in maxillis, seminata latent. Observavit enim *Eustachius* & *Riolanus* minores nonnullos à tergo reliquorum, qui excidunt, remoto interstitio tenuissimo, quod inter utroque dentes reperitur. Rarum autem est dentes renasci post annos multos & in senectute. Ut in centenario refert *Thuanus*; in Fionia nostra seni 140. annorum dentes renati, & Venetis militi sexagenario. *Helmontius* vidit senem & vetulam anno 63. ætatis, quibus quondam amissi dentes sponte renascebantur, etiam cum doloribus puerilibus, nullo longæ vitæ indicio, nam uterque eodem anno obiit. Non dissimile in se-

in senem habet exemplum *Verulamius*, & nos meminimus. Sed nunc de dentibus in adultis hominibus agemus.

Siti sunt dentes in ambitu utriusque maxilla, in homine intra os conclusi, in apro exerti, uti & balæna *Narhual* Groenlandiæ nostræ, quæ longissimum dentem striatum unum exirit ex sinistra mandibulæ superioris parte, qui vulgo pro Unicornu habetur, hæcenuque in pretio apud Magnates fuit.

Magnitudinem cedunt aliorum animalium dentibus, ob oris angustiam. Et in homine alii majores, alii minores.

Figura variant. In homine triplicis sunt figura: incisores, canini, & molares, ut dicitur in sequenti capite, nisi quod *Fontanus* observavit; in quodam omnes molares fuisse. In *ruminantibus* duplices, incisores & molares. In *piscibus* plane acuti fere sunt omnes, excepto genere balæna singularis, quod *Islandi* Springwall appellant, cui obtusi dentes, sed lati.

Superficies lavis & æqualis.

Color candidus nitidusque, nisi impediatur negligentia, senectus & morbus. *Helmontius* post octennium candorem vitri opaci referre tradit, splendidum & politum colorem album esse, & tum esse adolecentem: deinde senem pallescere: mox surde albescere ceu ebur, & juvenilem dentis esse: post obscure pallere, esseque ætatem virilem: demum pallide flavescere, & senectutem fore illorum pulsare. Sed non omnibus hæc differentia invenit.

Numerus non est eisdem omnibus. Nam ut mittamus quæ rara sunt, videlicet, quod nascantur homines uno continuo dente in superiore maxilla, quod de *Pyrrho* referunt, & *Groenlando* quodam ex patria *Hafnia* Regiis navibus advecto, item duplici vel triplici ordine dentium, qualem in piscibus nonnullis vidi, & qualem *Ludovicus* XIII. Galliarum Rex habuit, id quod de Mantichora prodidit *Solmus*, & de Lamia notum, quæ quintuplicem habet mire dispositum, dentefque in eo acutissimos, figura *Glossopetras* referente, unde *Glossopetras* Melitenensis *Columna* putavit esse dentes Lamia petrificatos, de quæ nos alibi. In Lupo marino observavi duplicem seriem, anteriorem quidem ex acutis, posteriorem vero ex molaribus arte invicem nexis, qui palatum inferius occupant. Commune est homini *unicum ordinem* dentium habere in qualibet maxilla, & in universum *viginti octo* dentes, aliquando *triginta*, in superiori sede, in inferiori quatuordecim, ut plurimum vero *triginta duo*, in qualibet maxilla sedecim.

Raro vero mutatur hic numerus, præterquam in molaribus, qui aliquando in quolibet latere quinque, aliquando quatuor, aliquando supra quinque, infra quatuor, aut quinque in dextra parte, quatuor in sinistra, & c. contra.

Mali den-
tes longæ
vitate de-
notant.

Major autem numerus longevitatem denotat, minor brevitate vitæ, testibus *Hippocrate* & *Galeno*. Et recte. Est enim raritas & paucitas dentium mala ut signum, & ut causa. Ut signum: nam denotat materiæ inopiam, & formatricis imbecillitatem fuisse. Ut causa: quia pauciores dentes cibos non recte præparant, unde vitatur coctio prima, & ob hanc secunda. Sed intelligendum, brevitate vitæ denotari ut plurimum, & maxima ex parte, non semper, ut recte disputat *Scaliger* Exerc. 271. contra *Cardanum*. Nam Augustus, qui annos 76. vixit, dicitur habuisse dentes raros, paucos & scabros; ita quoque *Porethus*, qui octuagesimum transcendit.

Comæxio est per *gymna* *Clav*; nam infixi videntur in alveolis suis, quemadmodum clavi in ligno. Maxillis continuatos semel observavit *Hollerius*. *Venulus* quoque robustus, quæ radicibus adhærent, alligantur præperiolis sive locellis suis; & deinde cingunt *gingivæ*, de quibus supra.

Substantia exterior, est solidior & durior, non sentiens; interior paulo mollior, sentiens, ob nervi & membranz viciniam, habetque in se cavitatem, amplio rem in puerulis, & ad septimum annum *tenui squama*, instar favorum apum circumseptam, mucosque prepletam; In adultis, seccato humore diminutam.

Dentium
affectus &
dolores nu-
de?

Succingitur cavitas hæc tenuissima *membrana* exquisitè sentiente, quæ si humore aliquem a cerebro defluentem imbibit, dolor maximus fit dentium. In hac incipiunt erosiones, putredines, cariesque dolorificæ; & aliquando in hac vermiculi minuti generantur, admodum hominem excruciantes. Membranz adhærent *vincula* exilia, quibus præperiolis adnectuntur, observantè *Eustachio*.

Vasa ad hanc cavitatem feruntur per foramina radicum dentium.

Venula pro revehendo sanguine post nutritionem & augmentationem continuam. Quæ in homine non ita manifeste (uti nec venæ tunicæ oculorum adnatæ) sed in bove manifestissimè conspicuntur, & ex sanguinis alperitione in sinu colliguntur.

Arteriola pro dando calore nativo, & sanguine pro nutritione & augmentatione. Unde ex inflammatione dolent aliquando pulsatius fit dentium, quem *Galenus* in seipso exper-

experit. Hinc multum lucidi sanguinis ex dente perforato aliquando emanat, & nonnunquam ad mortem usque.

Nervi molles & tenues ex quinto pari nobis dicto eo feruntur, qui per radices in cavitate intrans, ubi intus disperguntur, & parvulus propaginius cum substantia quadam mucosâ in dente medio reperta, miscuntur.

Ufus dentium

Primus & primarius, est ad cibos comminuendos. Unde edentuli forbila tantum hauriunt; quam ob causam dejectos dentes videre malum *Nicephoro*, & in somniis vulgo amici casum præfigit.

II. Ad vocem formandam (hinc infantes non loquuntur, antequam os dentibus plenum) præcipue ad literas quasdam exprimendas incisoriî conferunt. Hinc edentuli litteras quasdam pronunciare nequeunt v.g. T & R. ubi lingua ampliata prioribus dentibus inniti debet. Alioquin incisori-um amissio lædit vocis explicationem, teste *Galeno*, ut sermo tardior, & minus clarus facilitate fiat. Hinc edentuli arcte dentes insititios sibi procurant, aureo filo vinciendis.

III. Ad ornatum. Edentuli enim deformes sunt.

IV. *Homerus* putat ad compescendam garrulitatem.

V. In brutis etiam ad pugnam, ubi homine manibus utitur.

VI. Iisdem brutis ad ætatem designandam. Equorum enim ætatem inspectum os prodit, ubi primi dentem *gnomonem* ferunt, quadrimi alium, qui foramen habet pisæ capax, quotannis minui solitum, donec octenni dens lævis fiat, coalitumque foramen non appareat.

CAP. XIII.

DE DENTIBUS IN SPECIE.

Ratione triplicis figuræ, situs & officii *triplices* in homine *dentes* sunt: PRIMORES, CANINI, & MOLARES.

PRIMORES sive anteriores, ab officio in cibis incidendis, dicuntur *incisores* & *incisori*; item *maxillares*, quia inter ridendam primi nudantur.

In medio, parte anteriore, reliquorum *siti* sunt, in qualibet maxilla *quatuor* (quibusdam duo, latitudinem tamen quatuor habentes) acuti & lati instar gladiorum, caninis breviores, & simplicibus radicibus infixi alveolis; ideo facilius excidunt, præsertim superiores. Succedunt utrinque

CANINI dicti, ob acutiem, duriciem, & usum; nam quod superiores scindere non possunt, hi confringunt. Vulgo *oculares* dicuntur, non, ut quidam putant, quod oculorum am-

bitum

bitum fere attingant, cum vix alarum nasi infimus partem; sed quia in eos defertur portio nervi oculos moventis, & profundius inferuntur, unde eorum extractio periculosa putatur, & ipsis etiam dolentibus palpebræ nonnihil palpitant.

Cur paucos caninos homines habeant?
Sunt hi dentes in qualibet maxilla duo, utrinque unus, in basi lati & crassi, reliqua parte acuti. Non enim multis caninibus egubat homo, cum sit animal mansuetum, & manibus utatur.

Infiguntur simplicibus radicibus, ut primores, sed altius infiguntur & firmius: nam radices eorum superant alias omnes proceritate, & superioribus quidem longiores radices sunt. Dentium, præsertim incisoriorum & caninorum radices, nonnunquam *curva acutie* latius præsepilios suis infigi recte notat *Spigolius*, unde difficile evolvuntur, nec sine metu alveolorum.

MOLARES dicuntur reliqui & postremi, tum à figura molarum, tum ab usu; quia instar molarum conterunt cibum præcisum, asperi & magni sunt, duri & lati. *Germanis* Buccarum dentes vocantur.

Plures sunt homini quam incisores; è contra in brutis ferocibus, quæ ad pugnam etiam utuntur dentibus acutis, Communiter sunt *viginti*, utrinque in qualibet maxilla quinque, quamvis numerus variet, uti supra dictum.

Ex his duo postremi dicuntur *dentes sapientie*, item sensus & intellectus, quia tum primum erumpunt, (subinde cum maximis cruciatibus, aliquando indolenter) quando sapere incipiunt homines, circa annum vigesimum octavam vel trigesimalum, aliquando in summa senectæ; vidit *Aristoteles* 80. ætatis anno nonnullis apparuisse, & *Walaus* 83. ætatis anno dentem provenisse: nonnunquam vix prominent, aliquando vix creantur; Latini *genivinos* vocant.

Hi dentes pluribus radicibus nituntur, aut binis & ternis, ut maxillares inferiores, aut ternis & quaternis, ut superiores, quæ plures habent radices.

1. Quia alias pendulæ sunt, secus, quam inferiores, quæ etiam gravitate sua incumbunt.

2. Quia substantia superioris maxillæ est rarior & mollior.

Transitio.

Atque ita primi pars skeleti, videlicet caput, absoluta est: sequitur secunda pars vel TRUNCUS.

C A P.

C A P. XIV.

DE SPINA EJUSQUE VERTEBRIS IN GENERE.

IN TRUNCO, vel altera parte skeleti, examinandæ erunt omnes vertebrae spine, præterea ossa ischiis, costæ, sternon, clavícula & scapula.

SPINA (Græcis *σπίνα*, vel *σπίγγα*, unde Rachitis morbus) Spina quidam dicitur omne id, quod à prima cervicis vertebra est usque ad os coccygis: ita dicta, quia posterior ejus pars est spinosa seu acuta.

Partes spine dicuntur *σπόνδυλοι*, Latini *vertebrae*, quia per eas corpus varie vertitur.

Et dividuntur hæc ossa spine in vertebrae colli septem, dorfi duodecim, lumborum quinque, & ossis sacri quinque vel sex; quibus additur os coccygis.

Excavatae sunt omnes vertebrae, pro medulla spinali continenda, unde nonnullis *Egipula sacra* dicitur, quia partem principem continet, interprete *Fallopio*, plures factæ, non unica, tum ob motum, qui antrosum & retrorsum fieri debuit, tum ne unius læsio totam spinam in consensum traheret. Quinque, conglobatas invicem in bajulo vidit *Parent N. Fontani*. Et in silicerniis in unam fere coalescere siccata humiditate & intermediis ligamentis induratis notat *Pavivius*, appictaque figura demonstrat. Testudo os continuum habet loco vertebrarum dorfi & lumborum, apud *Jo. Fabrum*, nosque in Museo. Spinam dorfi bifidam observavit *Tulpius* in puero, & *Salmuth* in suspensis raptam. Quod refellit *Riolanus*, reponitque posse avelli caput humeris, ut videt in sceminis separatam caput à cervice, à chorda tenni in primæ vertebrae articulatione cum capite diffecta cervicis, alibi impossibile esse effringi. Auferri integras superstitie homine, milites narrant, de quo nos in *Epistolis*.

Figura totius spine est, quod modo *introrsum* inclinet, ut vertebrae colli, ad sustentandam gulam atque tracheam; & lumborum pro trunco Aortæ & Cavæ descendentes; modo *extrorsum*, ut dorfi, & nonnihil ossis sacri: ut locus amplius sit pro corde, pulmonibus, vesica, ano, utero.

Et hæc quidem partes magis extrorsum flectuntur in foeminis, in gratiam foetus.

Figura cujuslibet vertebrae superioris & inferioris plana atque lata est, ne facile fiat luxatio, interior rotunda, convexa & prominens, sed in cervicis latior & squabilior, ob incumbentes

bentes tracheam atque gulam. Exterius seu posterius prominentiis donatæ sunt vertebrae.

Nam *processus* in qualibet vertebra sunt triplices.

I. *Obliqui quatuor*, duo superiore parte ascendentes, duo inferiore descendentes.

II. *Transversi duo*, pro musculorum ortu & insertione. Illi vero in cervicis vertebrae sunt lati & perforati; in dorso crassi, solidi & rotundi, exceptis undecima & duodecima.

III. *Acutus unus* in postica parte, quæ proprie *spina* dicitur, & in prima vertebra deest.

Appendices quinque habent. Infra & supra duas, ad ipsarum corpus; totidem ad processus transversos, & unam ad *spina* extremitatem.

Foramen est amplissimum, in qualibet vertebra per medium, pro medulla reservanda: deinde alia sunt foramina lateralia, quæ minoræ, pro nervorum egressu, quos tantum per commilluras spinarum exire affirmabat I. *Leontæus*.

Vertebrae cujuslibet *substantia* est interna parte crassior & fungosior: cui adnascuntur *epiphyses* & *cartilaginee*. Nam vertebrae extrema, prima cervicis excepta, appendicibus donantur, quas *cartilagineas*, ut facilius moveantur, intercedunt crassæ & molles, ita ut supra infraque habeant cartilagineas, quæ in ossæ sacro duriores & sicciore sunt, quia hoc os immobile.

Comectuntur vertebrae per articulationem à parte posteriore, videlicet per *σύνσπονδοι*, at parte anteriore per *σύνσπονδοι*, & quidem per *vincula* validissima.

Duplicia vero *ligamenta* sunt vertebrae.

Alia superius & inferius connectunt vertebrae, suntque *figurae* lunaris, crassa, valida, fibrosa & mucosa.

Alia oriuntur ab epiphysibus tam transversis quam acutis, quæ membranæ sunt, quibus processus firmius alligantur.

C A P. XV.

DE SPINÆ VERTEBRIS IN SPECIE.

Cervicis seu COLLI VERTEBRÆ communiter *septem* sunt; in longo collo octo, ad pthysin prono, quia angustior est thorax, unius defectu. In brutis plerumque sex tantum, Hyenæ vero *Busbequio* nullæ, quem *P. Castelli* sceleron

te *refellit*; & nos in Civitate utriusque sexus sectione falsum deprehendimus; quæ præ aliis peculiaria quædam habent:

I. Bifidos aliquæ habent processus transversos.

II. Eoque perforatos, pro venis & arteriis cervicalibus, in cerebrum ascendentibus.

III. Spinam bifidam.

Dua prima per ligamenta junguntur occipiti, ut firmissime capiti adhaereant, & præ reliquis quinque peculiare quid habent.

I. *Atlas* dicitur, quia caput sustentare videtur, quod sibi duobus sinibus incumbit, nonnullis Epitropheus, quod secundæ plures assignant. *Spina caret*, ne parvi duo musculi capitis à secunda vertebra oriundi, in extensione capitis laedantur.

Motus capitis, quo in orbem ducitur, fit supra primam vertebrae ex *Galeno*, qui annuendo & renuendo, per secundam.

Substantiam habet tenuiorem sed densiorem. Excipit, non excipitur, unde sinum habet *cartilagine* obductum, ad excipiendum sequentis vertebrae dentem.

II. *Epitropheus* dicitur à vertendo: nam ex medio ejus corpore assurgit appendix (aliis processus) rotunda & oblonga instar dentis canini, circa quam caput cum prima vertebra vertitur.

Hinc dicitur appendix illa dens; immo tota vertebra *Hippocrati* ita dicitur, ex cuius luxatione sæpe vult fieri angustissimabilis, ex dentis luxatione, nam insanabilem.

Dentis *superficies* aliquo modo aspera est, quia inde prodit ligamentum, quo occipiti alligatur; cui etiam solidum teretique ligamentum, nervi figuram referens, & miro artificio contextum, circumducitur, ne comprimatur medulla.

Cum prima vero jungitur hæc secunda vertebra *ligamento* lato in orbem circumjecto.

P. Vase. Castelli est animadversio, duas priores facilius luxari, quia sunt mobiliore.

III. Dicitur *æζωο*: reliquæ nomine carent.

Ultima cum thoracis vertebrae magis convenit, & processum posteriorem non semper habet bifidum.

DORSI VERTEBRÆ sunt plerumque *duodecim*; quibus totidem costæ à quovis latere articulantur: raro una deest, rarius una superest.

Crassiores sunt quam cervicis; minus solidæ, & pro

valo-

vascularum nutrimentum transitu, foraminibus exiguis *plac*

I. Antiquis dicitur *ασφαις* quod præ aliis immincat, vel *ασφαις* quod galceæ similitur.

II. *Μαγαλις*, Axillaris.

Reliquæ *ασφαις*, costales.

Undecima *ασφαις*, quod ejus spina recta sit.

Duodecima *Δωδεκα* præcingens, à vicino diaphragmate. De hac duo notanda ex *Vesalio*, I. singularem esse articulationem cum prima lumbari. Nam descendentes duodecimæ vertebrae processus more descenduntium processuum in vertebis lumbaribus, in sinus ascenduntium processuum primæ lumbarum vertebrae subintrant. 2. Ut dorsum sibi dicatis ageretur motibus, hanc vertebrae utrinque susceptam quiescere.

LUMBORUM quinque, raro sex, crassissimæ sunt & maximæ, foraminibus crebris perviæ, quarum motus laxior quam dorsii, ut facilius ad terram inclinare queamus.

Transversi processus longiores sunt, sed tenuiores, exceptis prima & quinta; spinæ vero crassiores sunt & latiores, quibus musculi & ligamenta dorsii necantur.

I. Dicitur *ασφαις* à renibus, qui ei incumbunt.

Ultima, quibusdam *ασφαις*, firmas vel fulciens.

Reliquæ cum reliquis conveniunt.

Os sacrum
curia di-
Hum?

OS SACRUM sequitur, ita dictum, quod sit omnium in spina maximum. Antiqui enim magnum sacrum vocarunt; vel quod partibus obicenis & à natura ipsa occultatis subjacet: sacrum enim etiam execrabile erat, ut ex *Petromio* docet *Servius*, ad illud *Virgilii*: *Auri sacra fames*.

Est latum & immobile, dorsii basin constituens.

Figura est fere trianguli. Anterioris cavum est, laevæ & dexterae: posterior gibbum & asperum.

Os sacrum
proprie non
habet ver-
tebra.

Vertebrae ejus ita dicunt, non ob usum, sed similitudinem, sunt quinque, aliquando sex, in puerulis facile separabiles, in adultis, ita conglutinate, ut unum os esse videantur. aliquando septem observarunt *Salomon Albertus* & *Pavivius*.

Galenus os sacrum ex tribus constituit ossibus; quia reliqua ossis sacri sub osse coccygis comprehendit, & epiphysium vocat, quod alii os Coccygis.

Foramina, non ut in prioribus, lateralia sunt, sed antica (quæ majora, ob nervos ibi majores) & postica: quia ad lateribus est Ilium.

Tribus superioribus sinus exculpti sunt, ubi ossa illi adherent.

Os Coc-

OS COCCYGIS, dictum à figura rostri cuculi *εσπεριος*, huic subest ex tribus vel quatuor ossibus & duabus cartilaginibus constans. Majorem vero ossium & cartilaginum numerum adfuisse puto in puero illo *Danico*, cui cauda exereverat, & in cubitali cauda *Quirini Veneti*.

Connexio est laxa, & in foemina laxior, ut retrorsum cedere queant.

I. In excretionem majorum excrementorum.

2. Partus tempore, ut amplior fiat capacitas. Unde hoc os solum in partu cedere putant quidam, sed repugnante *Pinsco*, dolores autem parturientium dependere partim à nervulorum ibidem concursu. Deinde antrosum cedere in fessione, & sponte deinde in locum suum redire.

Tendit hoc os in viris magis introrsum, ad sustinendum intestinum rectum, (hinc pueri ob humiditatem hujus ossis aeri precipitentis magis obnoxii) in mulieribus magis extrorsum, ob collum uteri, & ut cavitas major sit.

Læso hoc vel fracto ingentes dolores excitantur, ut docent historiae apud *Amatum* & *Donatum*. Nullius usus credit *Hofmannus*, *σπυρις* *δελεω* seu caudæ notam esse, sicut mammæ papillæ in viris. Cæterum omnes partes ad usum comparatas constans est *Galenii* doctrina.

CAP. XVI.

DE OSSE INNOMINATO.

OS INNOMINATUM, alii OS COXÆ vel ILLIUM, ad latera ossis sacri est, constans ex tribus ossibus; Ilio, Pubis & Ischio, per cartilagineas junctis, fere usque ad septimum annum, ut triplici linea distinctum appareat, sed in adultis unum.

OS ILIUM, quod Ilium intestinum continet, est prima pars, quæ superior & latissima, sacro connexa, per ligamentum commune mæbraneum validissimum, quamvis & cartilago intercedat.

Ambitus ejus, vel circumferentia semicircularis & inæqualis, dicitur *spina ossis Ilii*, cujus pars interior cava & lata costa dicitur; exterior inæqualibus lineis formata, *dorsum*.

Amplius est hoc os in muliere, & spina ejus magis in latera educitur, ut gravidæ uterus melius innitatur. Ideo de in mulieribus hac parte non nihil prægnantes conqueruntur, ac si divellere-
tur ab osse sacro & vicinis, quibus adheret.

OS PUBIS vel *pelvis* est secunda pars, media & anterior, ossa pubis quod

A 22

laxari in
partem.

quod os cum alterius lateris ossis per *os supra* *os* necesse
id est, per mediam cartilaginem; in mulieribus breviorum
quidem, sed duplo crassiores & laxiores, ut dehisce &
laxari, (non dislocari aut dearticulari) in partu hæc ossa
quant, ad impetum infantis egredientis. Subinde tamen
pro necessitate sive fetus grandioris, sive loci angusti, ossa
pubis divelluntur, ut præter auctoritatem veterum observa-
runt in disiectis puerperis *Paræus, Riolanus, Bauhinus, Cou-*
ventus, &c. Fufque probatum in *Comr. Anat. Bartholin.*
Partus; sed non semper, quando nempe fetus mollis &
pro loci angustia flexilis, lubrica via, ossa latius distita &c.
tunc enim laxatio cartilaginis sufficit, accedente coeeygis
retrocessionem, acclamante *Marchetto*.

An autem *moveantur* ossa pubis, alia quaestio. *Joh. Casus*
affirmat moveri beneficio recti abdominis musculi. *Spigel-*
ius quoque peculiariter moveri sursum, dum pedibus sur-
sum elatis in lecto convolvitur corpus. *Riolanus* ossa pubis
non sola, sed cum ossis sacro, *Coxæque*, moveri eorundem
musculorum ope, probat a congressu venero, ubi moti-
tantur hæc partes; ab ingressu truncatis pedibus denique à sal-
tatione.

Sed me adhuc dubia quædam retardant, quod

1. Fateatur ipse *Casus*, non moveri sua natura pubis os,
addo & reliqua, sed flexu spine.
2. Ossis ista invicem juncta per symphysin, nullum mo-
tum habere possunt, ipso quoque fatente *Riolano*.
3. Musculus Rectus alium usum assignavimus supra l. 1.
4. Motus illi ostium apparentes, non sunt proprii illo-
rum, sed vel cruris, vel dorfi, quorum motum sequuntur.
Nam in adductis exemplis quilibet in se experiri potest,
moveri & crura & dorsum, præterea manu explorare,
moveri tum musculos cruris *Glucos*, reliquosque adja-
centes.

5. Immobilia esse debent, quia hoc fundamentum supe-
riora nituntur, hæc parte nobis sedentibus requies.

In modo foetus facile hæc ossa separantur tunc dorfi te-
nulis, secus quam in aliis. Deinde licet per cartilaginem
jungantur ossa pubis, tamen duo etiam

Ligamenta habent: 1. Circulariter ea ambiens. 2. Mem-
braneum, quod foramen occupat.

Magna fo-
ramina in
ossibus pu-
bis cruris

Tennis sunt, & levitatis ergo, maximis foraminibus do-
nata, in mulieribus ampliora & capaciora, ob uterum &
foetum: nam processus interiores & inferiores magis ex-
trorsum protuberant.

Cum

Cum ossis sacro confluit cavitatem, quæ *pelvis* dicitur, *Ossa pubis*
in qua sunt vesica, uterus, & pars intestinorum.

Os ICHION vel *coxendicis* est tertia pars, quæ inferior &
exterior, in qua est ampla & profunda cavitatis (acetabulum,
vocant & *pyxidem*) pro femoris capite insigni excipiendo,
quod si excidat sive ab humore interno, sive casu externo,
Luxatio oritur & semiluxatio. Hujus cavitatis processus
cartilagineus dicitur *supericulus*.

Partes infimæ hujus ossis in mulieribus magis distant,
quæ idcirco pelvim habent ampliore.

Comæditur hoc os cum ossis sacro, duplici *ligamento*, ex
ossis sacro enato: *Unum* inseritur in processum coxendicis
acutum, alterum posterius in ejus appendicem, ut intesti-
num rectum cum suis musculis sustineatur.

CAP. XVII.

DE COSTIS.

Quemadmodum ad latera ossis sacri os est innomina-
tum, ita ad latera vertebrarum dorfi sunt *Costæ*. Ita-
que in scleto ascendendo, hæc modo sunt explicandæ, tan-
quam partes laterales thoracis.

Situs costarum est in lateribus, & Græcis dicuntur *ωστέ-*
ρα, eo quod latera essent.

Figura arcum referunt, vel furculi segmentum minus,
ut thorax capax sit. Bifurcatam in dextro cujusdam la-
tere invenit *Joh. Fontanus*, & ego *Hafnia* dextri lateris co-
stam tertiam crassitie duas æquantem, sterno junctam du-
plicato crure demonstravi.

In exortu sunt angustiores & rotundiores, quo vero pec-
tus magis accedunt, tanto sunt latiores. Parte superiore
crassiores sunt. Et superiores costæ magis curvæ atque etiam
breviores sunt; mediæ longiores & latiores; inferiores rur-
sum breviores.

Superficies externa aspera est, qua vertebris alligantur,
quia inde ligamenta procedunt alligantia: Ibi vero duobus
donantur tuberculis: 1. Articulari sinui vertebræ. 2. J un-
gitur vertebræ processui transverso. Sed inferiores quinque
simplici junguntur tuberculo.

Interna lævis est ob *ωστέα*.

In infima parte sunt *sinus* secundum longitudinem pro
vena, arteria, & nervo, qui magis apparent, quo vertebræ
viciniores sunt.

Aaa 2

Ubi

Admonitio
pro Chirur-
giis.

Ubi notent Chirurghi in thoracis apertione, quæ sit inter quintam & sextam costam, secundum *Æginetham* numerando à supernis, vel inter 3. & 4. costam, juxta *Hippocratem* numerando à coltis infernis, faciendam sectionem à summo ad imum, non è contra, nec hæc ysa falcendantur. De quibus videndus in Armamentario *Joh. Scultetus*, qui de *Paulina* & *Hippocratica* Sectione eligenda egregie judicat.

Comexionem habent costæ: unam cum vertebri dorli, alteram cum sterri cartilaginibus.

Cartilagi-
nes costarum,

Substantia est partim ossæ, partim cartilaginea.

1. Ut facilius contrahatur & distendatur thorax.

2. Ut difficilior contingat fractura.

Ossa est parte prope dorsum, & parte laterali.

Cartilaginea prope *sternum*, cui committuntur.

Nam omnes costæ parte anteriore habent cartilagineas, instar *lampæ*, quæ in mulieribus (non viris, nisi valde senibus) successu temporis ossescunt, ut mammarum molem incumbentem, firmitus sustineant.

Cartilagineas superiorum duriores sunt, quia cum ossibus sterri copulantur: inferiorum molliores, quia cum cartilaginibus committuntur. Deinde parte posteriore quælibet cartilagineam habet, quæ vertebra articulat.

Costæ cu-
pares?

Numero plures sunt, ut facilius moveatur thorax. *Pausanias* in *Atticis* refert, *Protophanem* Magnesium costas connatas seu connexas habuisse, ab humeris ad costas nothas usque. *Nicolaus Fontanus* tres unitas inseparabilisque vidit. *Utriplurimum* utrinque sunt duodecim, tam in viris, quam mulieribus. Raro tredecim, quod *Baubinus* in facinoroso vidit, & *Marchettus*, variis undecim utrinque, quod *Patavii* vidit *Columbus* & *Rolsincius*. Sæpius vero unica superest. Verisimile ergo est in *Adami* uno latere fuisse tredecim costas, ex quibus unam cum musculo carne adnata exemit *Jehova*, & in *Evam* convertit; aut in uno 12. costas in altero 11. quod *Fallopio* visum, nisi cum *Manasse ben Israel* dicamus *latas* *Adami*, pro costa, (utrumque enim notare yb) quod avulsim credit; mulierem enim conjunctum cum *Adamo* creatam, & quasi piec agglutinatam *scapulis*, ita ut à fronte *Adamus*, à tergo esset *Eva*. Fabula.

Adam
quæ costas
habuit?

Dividuntur costæ, ut alie sint *vere*, genuinae & legitime; alie *spuria*, adulterine & illegitimæ.

Vera costæ
quæ?

Vera sunt septem superiores, ita dictæ, quia magis circum perficiunt, & *sternum* attingunt, cum quo perfectam habent articulationem, & cum vertebri duplici tuberculo, ut supra dictum.

Dux

Dux superiores dicuntur à *lespecto* retortæ.

Dux sequentes *spuria* solida;

Tres reliquæ *spulidæ* pectorales.

Spuria dicuntur quinque inferiores, quia sunt minores, *spuria* commolliores, breviores, nec *sternum* attingunt (ut melior ibi in *sternum* initio imi ventris fiat dilatatio) nec cum eo perfectam habent articulationem, sed cum solis vertebri connexæ, quasi mutiæ in cartilagine longiores, quam verarum finiuntur: quæ sursum reflexæ inter se quasi conglutinatæ coherent, excepta ultima, quæ minima est, & nulli adhæret, ideoque vere *spuria* est, ut amplior locus sit *jecori*, *lien*, & intestinis superioribus distentis. Undecima tamen aliquando & duodecima septo transverso alligantur: aliquando ultima obliquo abdominis descendenti musculo extra diaphragma connascitur; aliquando proprii musculi, ipsum detrahentis circumscriptioem habet.

Usus costarum est:

I. Inprimis verarum, ad defensionem pectoris, viscerumque imbi contentorum, ut cordis, &c.

II. Ad sustentationem musculorum respirationis, & aliquot abdominis.

III. *Spuriarum*, ut partibus naturalibus in abdomine contentis inserviant.

CAP. XVIII.

DE OSSE PECTORIS
SEU STERNO.

OS PECTORIS, quod in anteriore thoracis parte costis incumbit & insertitur, unde *sternum* dici putant, *Hippocrati* *sternum* dicitur; quæ vox tamen aliquando significat *scutellum*.

1. Totum anteriorem thoracem.
2. Ejus dolorem.
3. Ospectoris, ut hoc loco.
4. Orificium ventriculi.
5. Cartilagineum ensiformem.

Aliis hoc os *gladioli* dicitur & *ensiforme*, ob formam *gladioli*, vel potius pugionis antiquiorum: est enim *convexum*, *sternum* longum & latum.

Substantia est partim ossæ, sed fungosa & rubens, partim cartilaginea.

Ex ossibus constat, non uno, ut fere in senibus conspicitur; sed pluribus, uti apparet remotis ejus membranis. In

Aaa 4

infan-

infantibus totum cartilagineum est, præter os ipsius primum. Et deinde superiora ossa citius fiunt, quam interiora, & mediæ partes, quam externæ, ita ut tandem octo ossa reperiantur in sterno pueri, quæ post septennium coalescunt, & pauciora fiunt, adeo ut in adultis nunc tria, nunc quatuor, nunc plura sint ossa. Sed primum & ultimum manent in adultis, ut in pueris; mediis vero coalescentibus, variis ibi ossium fit numerus.

Distinguantur hæc ossa lineis transversis, connectuntur per *ossædiphysa*; nam interjiciuntur cartilagine ligamentorum nititur.

PRIMUM Os & supremum amplius est crassiusque, planum & inæquale, superius lunatum; reterens pugionis nodum ad capulum. Alii vocant *jugulum*, alii *superiorem furculam*.

Simm habet utrinque in superiore parte, pro clavicularum capitibus excipiendis, quam copulationem cartilagineas intercedunt.

Alium vero intrinsecus in medio exculptum, ut tracheæ descendenti cedat.

SECUNDUM angustius est, & sinus multos habet utrinque pro costarum cartilaginibus excipiendis.

*Cartilago
eniformis.*

TERTIUM adhuc minus, sed secundo latius, desinit in cartilagineum quæ dicitur *epioides*, *eniformis*, enifculata & *mucronata*, quia inlatur mucronis gladii, circa sinem acuitur. *Arabibus* malum Punicum seu granatum; *Ævicemæ* epiglottalis, vulgo *scutiformis*.

Est triangula hæc cartilago & oblonga, in sine aliquando rotunda, aliquando lata, nonnunquam bifida, unde quibusdam *furcella*: rarius duplex.

Aliquando *perforata* est, non ad perspirationem ventriculi, aut fumorum distillationem, ut censet *Amatus*, sed ob venas & arterias mammarias, quas comitatur nervus. Aliquando in senibus ossæam substantiam acquirit: digiti eam longitudine in sine deprehendit *Veslingius*, non sine magna ventriculi noxa, & in corporis incurvatione molestia. *Pavivius* quoque ossæam duritiem hinc vidit, qui summa respirandi difficultate laboraverat.

Hæc si nimium introrsum prematur & curvetur, subjectæ partes læduntur, epar & ventriculus, infantesque *ætophæ* pereunt. De quibus videndi *Combranchius* & *Septalius*, *Zaccatus*, *Wilhelmus Piso*, qui affectus, multierculis quibusdam dicitur cordis compressio. Monet *Marchettus* ne in laesione sterni pars uratur, sed sensim abradatur, ne propter spongiositatem ad interiores partes ignis pervadat, citiusque separetur.

Duos exiles *musculos* à latere positos observavit *Folius*, à quibus hæc cartilago leviter deorsum movetur & introrsum.

Cavitas hoc in loco extrinsecus apparens, dicitur *fovea vel serobiculus cordis*.

Usus sterni est, 1. ut ab externis injuriis instar clypei cor defendat.

2. Ut mediastinum sustineat.
3. Costas inter se colligat.

CAP. XIX.

DE CLAVICULIS ET SCAPULIS.

CLAVICULÆ *κλαυδης*, quod thoracem claudant, & inlatur clavis firmant scapulam cum sterno: vel quod claves ædium antiquas referant, Patavii in antiquis ædibus à *Spigelio* vias. *Celsus* *jugula* vocat à jungendo, alii *ligulas*, *os furcale*, *furcalem superiorem*.

Site sunt transvertem sub imo collo, in pectoris summo, utrinque una.

Figura est oblongi S Latini, hoc est, ex duobus semicirculis adverso modo junctis, ad jugulum foris convexa, extrinsecus leviter cava, ne vasa ibi lata comprimantur. In viris vero magis incurvantur, pulchritudinis ergo, cum *fovea* *circula* *virjs*, unde & minus agiles sunt ad projiciendos lapides.

SUBSTANTIA crassa est, sed fistulosa & fungosa; unde sepe frangitur, & facile coalescit.

Superficies aspera & inæqualis.

Connectuntur cum scapula processu superiore per cartilagineum, quæ tamen ei connascitur, ut cedat nonnihil in motibus scapulae atque brachii, sed tantum ligamentis definitur articulum amplexantibus, capite lato & oblongiusculo & cum sterno alio capitulo jungitur, ut supra dictum.

Usus est, ad varios motus brachii, quod, quia hoc osse tanquam palo stabilitur, ideo facilis fursum & retrorsum movetur. Hinc bruta claviculari carent; exceptis simia, sciu-ro, mure, & echino.

SCAPULÆ Os, Græcis *ὀμοπλάτη* quod humeri latitudinem constituat, barbaris *spatula*, est os latum & tenue, præsertim

sertim in medio, sed in processibus crassum, utrinque unum, incumbens superioribus costis parte postica inftar scuti.

Figura fore est triangularis.

Eius par-
tes.

Partes ejus variae sunt. Pars interna cava est, pars externa (quae & angulum & costam habet superiorem & inferiorem) gibba, quae *testudo* dicitur, item *clavicula* scapulae. Est etiam *spina* quaedam producta, supra & infra cavitates respiciens, quae dicuntur *inter scapulas*.

Processus habet tres:

I. Est modo dictae spinae extremum, & dicitur *anterior*, *humeri mucro*, summus humerus, quo cum clavicula jungitur.

II. Minor, inferior & acutus, à forma nempe rostri effigie dicitur *xyphoides*; item *anterior*, à figura alterius partis anchorae, item *anterior*. Et hoc processu humeri os in sua sede continetur.

III. Brevissimus, dicitur *cervi*, cervix, in cujus extremo est cavitas superficialis, in quam inseritur caput humeri, quod ne facile excidat, augetur sinus profunditas crassa cartilagine, labra cingente. Et per hunc processum & cavitatem jungitur scapula cum brachio.

Epiphyse habet quinque, tres ad latus internum, & ad basin juxta spinae ductum. Duo *ligamenta* procreant, quae jungunt caput ejus humero, & *anterior* claviculae. Undique cingunt vero articulum homoplatæ & brachii communia *ligamenta* tenuia & membranosa.

Ufus scapulae.

1. Ad costarum robur.
2. Ad humeri & clavium articulationem, & securitatem. Unde raro, nisi maximè violenta, luxatur humerus versus superiora aut ad latus, plerumque deorsum, ubi scapula nulla obstat. Quam luxationem vocat *Hippocrates* in alam.
3. Ad musculorum implantationem.
4. Ad apprehensionem primario *Hofmanno*, cui inserviunt partim in articulatione, partim explantatione quorundam musculorum brachii.
5. Secundario cor tegere.

C A P.

C A P. XX.

DE OSSIBUS TOTIUS MANUS.

OSSA MANUS dividuntur in *brachium*, *cubitum* & *extremam manum*.

BRACHII OS, *Celso* humerus, unicum est, magnum & validum, longum, teres, & inaequale. *Parte* superiore *appendicem* habet vel *caput* magnum, rotundum, *cartilagine* obductum, adnatum, quod cum scapula articulatur per *xyphoides*.

Inferior pars cubito & radio articulatur, ubi duo *processus* sunt; *externus* minor, cartilagine in crustatus; & *internus*, duos sinus habens, ut forma fiat trochleæ vel rotulae, ad quam volvuntur funes, unde cubitus ginglymo junctus in acutissimum angulum flecti potest, at ultra rectam lineam non extendi.

CUBITI OSSA sunt duo, humero breviora, & appendices utrinque habentia, sibi mutuo incumbentia, atque ligamento membraneo invicem commissa.

Primum inferius majus & longius, dicitur *ulna*, *cubitus*, Barbaris *Forle majus*, alterum superius & minus, dicitur *radius* vel *Forle minus*.

ULNA à mensura similitudine dicta *parte superiore* cum humero per *xyphoides* articulatur, ideo habet ibidem processus & sinus.

Processus sunt duo oblongi, & quasi triangulares, asperi, ut ligamenta articulum valide ambiant. Dicitur *xyphoides*, id est, rostra seu glande. *Anterior* & superior minor humeri sinum subit: *posterior* crassior & amplior in obtusum angulum desinit, & humeri sinum posteriorem subit. Vocat *Galenus* *anterior*, *Hippocrates* *anterior*. Latini gibberum.

In medio horum est magnus *sinus* seu cavitas, inftar semicirculi, unde dicitur *xyphoides*. Habet adhuc alium sinum lævem externum lateralem, pro radii capite.

Parte inferiore articulatur cum carpo, tum per mediam *cartilagine*, tum per processum acutum, ideoque *syloides* dicitur: unde *ligamentum* oritur, cubitum cum carpi articulo firmans.

Alte-

FIGURÆ EXPLICATIO.

Skeleton exhibet corporis adulti ab anteriore parte, ut mutuis omnium contentus appareat.

A. Os frontis.
 b b. Sutura coronalis.
 C. Os temporum.
 D. Processus mammillaris.
 E. Os jugale.
 F. Maxilla superior.
 G G. Maxilla inferior.
 h h b. Vertebra colli seu Cervicis.
 i i i i i. Costæ.
 K K. Os sternum.
 L L. Clavicula.
 M M. Utriusque scapulae internum latens.
 N N. Os hecili seu humeri.
 O O. Caput ipsius humeri inarticulati.

Sequentes Characteres Inferiora Sceleti ossa commonstrant.

A a a a. Quinque lumborum Vertebrae.
 B B. Ossis Sacri interior facies una cum foraminibus.
 C C. Ossis Ilii cavitas, magnam partem constituens.
 D D. Os coxendicis cum acetabulo.
 E E. Ossis pubis cum foraminibus.
 F. Linea media pubis ossa connectens mediante cartilagine.
 G G. Os femoris.
 h b. Rotundum ejus ossis caput.
 i i. Ejus Cervix.
 k k. Externus Cervicis processus seu Trochanter major.
 l l. Alter processus, seu Trochanter minor.
 m m m. Capita femoris inferiora.

latam.
 P P. Inferior ejus pars cubito & radio articulata, obli.
 q q. Tuberculum internum,
 r r. Tuberculum externum designat.
 S S. Os cubiti Ulna vocatum.
 T T. Alterum os cubiti seu Radii.
 u u. Processus Ulnæ recurvus, Galeni dicitur.
 x x. Processus ulnae minor.
 Y Y. Carpum octo constantibus ossiculis.
 Z Z. Metacarpus qui novem habens ossa a a a a. Digitorum phalanges.
 ß ß. Pollex tribus ossibus compositus.

N N. Mola seu Patella.
 O O. Tibia utraque, in qua p p p p. Duo superiores sinus, et. Spinae.
 f f. Inferiorem processum seu Malleolum, dicitur.
 T T. Os fibulae, seu Perone.
 u u. Inferior ejus pars Malleolum externum constituit.
 X X. Ossis Tarsi septem a a. Astragalus.
 ß. Calcus seu calcaneum.
 ð. Os cubiforme.
 Y Y. Metatarsi ossa quinque.
 Z Z. Ossis digitorum, & quibus duo pollicis, reliquis digitis tria assignantur.

Alterum os, RADIUS, obliquus est, & à priori in medio nonnihil distat, ubi tenue interit *ligamentum*: Supra vero ulnae radium excipit; infra hic illam.

Superior ejus pars cum externo brachii processu articulatur per *2* *Septem* *Cir*, unde motus pronus & supinus.

Inferior per appendicem cum carpi ossæ ad maximum distat.

Hujus superior pars tenuior, inferior crassior; contra quam in priori.

MANUS EXTREMA seu parva, quadruplicia habet ossa: Carpi seu brachialis, metacarpi seu postbrachialis, digitorum, & sesamina.

CARPUS, Arabibus Rasetta, octo habet ossa distincta & inæqualia admodum, figura & magnitudine differentia.

Primo ortu sunt cartilaginee, postea fiunt ossa spongiosa. Spinæ ventosæ Arabibus dicitur in pueris hic subiectum, quam unctione Arabica curasse M. Aur. Severinum vidi, Rosencius inunctione Mercuriali.

Obducuntur *ligamentis cartilagineis* validissimis, & simul contringuntur, ac si unum os essent.

Atque hæc ligamenta ab inferioribus processibus radii & cubiti orta, articulationi interserviunt.

Alia vero sunt *ligamenta*, quæ transversa & annuli formam habentia, pro firmandis & tuto transmittendis tendinibus. Internum, continens musculorum digitos flexentium tendines; & externum, extendentium. Quæ vincula licet unum videantur, in plura dirimi possunt.

Ordine aliquo disponuntur ossa Carpi: nam superne quatuor sunt radio & cubito articulata: inferne totidem, quatuor metacarpi ossibus connexa.

METACARPUM vel palma, quatuor habet ossa (aliis quinque, qui primum pollicis inter hæc numerant) oblonga & gracilia.

Cum carpo junguntur per connexionem, quæ est motus obscuri, & per *ligamenta cartilaginea*: cum digitis per *Septem*.

Fistulosa sunt hæc ossa medullam continentia, intus cava, foris gibbosa.

Appendices habent utrinque, quæ prope digitos sunt capitata rotunda & oblonga, digitorum sinus subeuntia. In medio ab invicem delincent, ubi latent muscoli dicti interossei.

DIGITORUM Ossa sunt *quindecim*, in quovis digito tria. Nam primum pollicis huc annumeratur, quia laxior rem habet articulationem, quam postbrachialia.

Seriem digitorum vocant Graeci *φαιλόρριος*, quia velut in acie stare videntur.

Habent singuli digiti ligamenta parte interna, secundum longitudinem instar canalium, quibus invicem ligantur.

Magnitudine differunt ossa digiti. Nam in quovis digito primum majus est secundo, & secundum tertio: omnia vero ad articulationem crassiora sunt, ubi tubercula eorum dicuntur *κνύδοις*, *nodis*.

Foris gibba sunt, intus cava & plana ad apprehensionem.

Processus habent supra & infra, præter tertii internodii ossa, quæ supra non egebant, ubi unguibus junguntur.

CAP. XXI.

DE OSSIBUS TOTIUS
PEDIS.

PES sicuti & manus *dividitur* in tres partes: *Femur, tibiam, & extremum pedem.*

FEMUR à ferendo dictum, eo quod animal ferat & sustineat, unico osse constat. sed maximo & longissimo totius corporis, cujus pars antica & externa magis gibba, interna & postica magis fima.

Admissio Chirurgica. Etenim oblique, interiora versus, ad genu descendit; quod notandum Chirurgis, ne in ejus fractura hunc situm invertant.

Pars superior tres habet *processus*, qui potius epiphytes sunt, & facile in puerulis separantur.

I. Est caput maximum & rotundum, ex appendice factum, quod in coxendicis acetabulum inseritur, & duplici *ligamento* cum coxendice necitur: uno communi, lato, membraneo, sed satis crasso, orbiculatum articulum ambiens; altero, tereti, quali cartilagine (ac si nervus esset cartilaginofus) inter femoris caput & profunditatem cavittatis, ne femoris caput excidat.

Est & aliud ligamentum cruentum intra acetabulum interjectum ossibus, notatum *Vesalio*; tale ligamentum reperitur in articulatione Tibiæ cum femore, in osse scaphoide cum astragalo, in articulatione ossis sacri cum osse ilium, quod apparet manifestum in puerperis, *Riolani* monitu.

Hujus

Hujus *cervix processum* habet duplicem; appendice donatum, quæ appendices facile in infantibus divelluntur, non in adultis.

II. Est externus, qui dicitur magnus *στρογγύριος* vel *rotator*, habens sinus, impressiones & lineas.

III. Internus, *parvus rotator*.

Processum alium his addit *Senguardius* à se observatum, quod *tuberculum* est magnitudine cedens duobus superioribus, opponiturque rotatori minori, in exteriori quodammodo parte situm habens sub rotatore majore. Sub hoc impressio vel sinus datur longus, parum excavatus, unde initium sumit linea deorsum tendens & eo quodammodo acuminans.

Quorum *usus* ad musculorum, per quos motus fit, ortum atque insertionem. Unde dicuntur etiam *στρογγύριος*.

Inferior pars cum tibia per *πύλοιστος* articulatur. Nam ad genua, capite gemino, interno crassiore, & externo latiore atque depressiore, tibiæ sinus intrat, inter quæ capita spatium amplum est latitudine pollicis; per quod vasa cum nervo quarti paris ad crura transeunt, suntque ob convolutionem in hac parte periculosa vulnere.

MOLA, dicta à similitudine, os rotundum & latum, hoc loco imponitur articulationi femoris & tibiæ, ubi genu membraneo ligamento cingitur, excepta mola. Alii *rotulam* vocant, *patellam genu*, *molam*, *scutum*, *os scutiforme*, &c. quod genu constituit.

Substantia ejus aliquot mensibus in puerulis est cartilaginea, in adultis fit ossa.

Figura est umbonis circularis: nam in medio ejus pars crassior reddita prominat. *Rosfaccio* representat scutum sexangulum.

Innascitur & firmatur tendinibus crassioribus musculorum aliquot femoris.

Mobilis est, & ad faciliorem motum intus ad femur, cartilagine obducitur lubrica.

Usus est: I. Articulum ibi firmare, ne femur ad anteriora labatur & luxetur, atque ita homo cadat, præsertim per declivia ambulans, & genu multum flectens. In Nova Zembla feruntur homines retrorsum aequæ ac antrorsum genua flectere.

II. Ad tendines musculorum tuendos.

TIBIA

TIBIA pars inter genu & talum, *osibus duobus constat*, ut cubitus.

Unum interius & majus totius nomine donatur, & *tibia* dicitur *ἰκμή*, alii *Focile majus*, *canna major*, &c. In solo Elephante flexura est seu articulatio in medio tiliarum, teste *Bontio*, præter alias communes.

Parte superiore processum habet in medio à femoris cavitate exceptum, & *sinus* binos oblongos, pro femoris capitibus; quorum sinuum profunditatem auget annexa per *ligamenta cartilago*, mobilis, mollis, lubrica & humore unctuoso delibuta, in ambitu crassa, centrum versus attenuata, unde *lamata* dicitur. Tertium sinum addit *Senguerdinus*, qui medium tenet locum, à parte anteriore inter duos illos externos sinus multo minor.

Sinus duos separat *tuberculum* ibi natum, ex cujus summitate *ligamentum* robustum prodiens femoris sinui infigitur.

A regione vero antica & aspera veniunt ligamenta, quæ cartilagineas lunares augent.

Anterior ejus pars acuta & longa, *spina* dicitur, ubi ossis quasi figura triangularis est, & ita acuta est, ut cultri aciem effingat. Unde hac parte anteriore fit tibiæ ut alliditur, dolor sit insignis, quia cutis vicina & periosseum acuto ossis quasi cultro scinditur.

Inferiore parte adest processus excarnis in interno latere, gibbus & prominens, juxta pedem, diciturque *malleolus internus*, sicuti processus fibulæ, *malleolus externus*.

FIBULA *ἰκμή*, quia tibiæ musculis conjungere videtur, dicitur etiam *suræ*, *canna minor*, *Focile minus*, &c. Estque os minus & tenuius, tibiæ extrinsecus attentum, ut radius cubito.

Parte superiore caput ejus rotundum, genu non attingit, sed infra subsistit: at parte inferiore, infra tibiæ pergit, idcoque æque longum os est atque tibia.

In medio ab invicem dehiscunt tibia & fibula, ob muscululos pedis ibi locatos, quo intervallo *ligamentum* tenue, & latum, secundum longitudinem hæc ossa jungit. Committitur etiam tibiæ ligamento communi, superius & inferius.

Inferius caput in acutum tendens, *appendicem* habet, quæ crassescens, gignit processum, dictum *malleolum externum*, protuberantem illum locum externum, excarnem ad pedem; interno humiliorum.

PEDIſ

PEDIS EXTREMI OSSA dividuntur ut ossa manus, in tres partes: in *tarsum* seu pedum, *metatarsum* seu metapedum, & *digitos*.

Tarsi ossa septem sunt, quorum quatuor posteriora tantum nonnulli in tarso numerant, quia tria priora in manu non habent sibi ossa similia.

1. Dicitur *ἄρσενον*, Latinis *Talus*, vulgo *os balisæ*, dicitur & *quartio*, à quatuor lateribus.

Basis instar subjicitur ossibus tibiæ: Jungitur enim cum tibiæ appendice per *ῥαῖς*, unde habent ex cervice oblonga *caput* clatius orbiculare & læve, *cartilagine* obtectum; in cujus medio *sinus* levis est: unde utrinque fit *sulcus*, ut in rotula ad quam funis reflectitur.

Ad latera utrinque suscipit malleolos: jungitur etiam cum osse naviculari: sed & inferius cum calcæ, duplici articulo, ubi pars ejus inferior inæqualis est, bis cavata, & ter gibbosa. Ollis calcis caput recipit.

Notanda in horum articularum medio *cavitas* (cui calcis sinus respondet) in qua continetur pinguedo & mucosa substantia, ad humectanda ligamenta cartilaginea, talum ossi necessentia, præsertim ossa ipsa, ne in motu exsiccentur. Hinc observari quoties humida & pinguis hujus substantiæ inopia est, aut carentia, vel ex vulnere ibi facta, vel alia causa quacunque, inter ambulandum nonnisi pedem fieri, ex duorum ossium collisione, absque tamen dolore, cum pede interius sit pars nulla sensibilis, sed tantum ossa, cartilagineæ & ligamenta.

II. Maximum & crassissimum in pede, quippe ad cujus firmationem facit (sicut talus ad motionem) ideo per ligamenta plurima jungitur talo, ossibusque aliis adjacentibus.

Dicitur *ἄρσενον*, *calcæ*, *calcaneum*, *pedis calcæ*: in quod os *Chorda* totius corporis maxima & robustissima inseritur, extrium musculorum pedis tendinibus constata.

Pars ejus inferior latiuscula est, versus posteriora vergens, ut pes tutius firmetur; per retrosum homo facile concideret. Superius caput amplum habet, ingreditur sinum superficiale expientem tuberculum tali. Sed & ossi cubiformi jungitur capite depresso.

III. Dicitur *navicularæ ossis*, à scaphæ vel cymbæ similitudine: connectitur cum talo, & tribus ossibus posterioribus.

IV. A forma cubiti dicitur *cuboides*, item os *tesseræ*, *Arabis* *grandinosum*, alii *πυλωφόρος*. Cæteris majus calci

Bbb

pra-

FIGURARUM EXPLICATIO.

Figuris his cum Musculi digitorum pedis eorumque tendines exhibeantur, ex *Aquapend.* ad Caput de Musculis pedis referri debet.

FIGURA I.

- A. Calcaneus.
 B B B B. Tendo latus in suo situ.
 c c c c. Insetio tendinis in digitos pedis.
 d d. Adducens musculus pollicem.
 e e. Abducens minimum digitum.
 f f. Interossei musculi minimum digitorum extendentes.
 g g. Interossei pollicem extendentes.

FIGURA II.

- A. Calcaneus.
 B. Tendo latus plantaris muscoli, extra situm protractus.
 c c c c. Quatuor tendines muscoli perforati, seu flexores secundarii internodii, in situ.
 D. Pollicem adducens.
 e. Tendo internus ejusdem musculi in primum os pollicis insertus.
 f. Abducens minimum pedis digitorum.
 g. Interossei musculus externum latus ultimi ossis pedis occupans.

FIGURA III.

- A. Calcaneus.
 B. Perforatus extra situm, seu flexor secundarius digitorum internodii, cum quatuor suis tendinibus.
 C. Musculus tertium digiti articulum flexitens.
 d d d d. Quatuor tendines ejusdem musculi perforantes.
 e e e. Quatuor musculi lumbicales primum internodium flexitens.
 f f. Duo interossei musculi in situ, externum latus ultimi ossis metatarsi occupantes.
 g g. Abducens musculus minimi digiti à situ suo remotus.
 h. Pollicem flexitens.
 i. Pollicem adducens.
 k. Musculo carne portio ad lumbicales vergens.



Fig. II

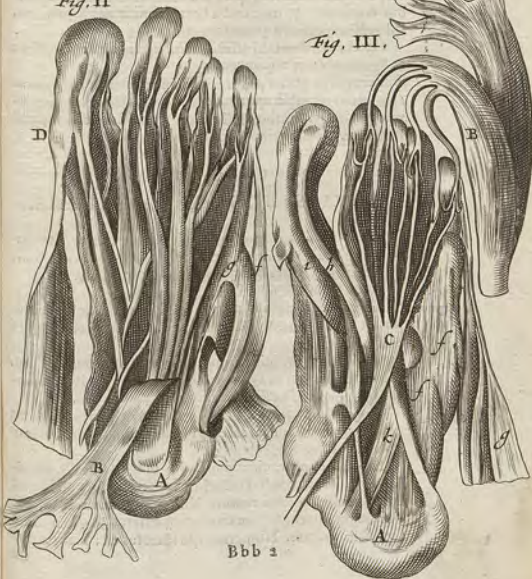

Bbb 2

præponitur, inæquali superficie jungitur, altero latere committitur pedis ossi quarto & quinto: Interius vero septimo tarfi ossi.

Reliqua tria, olim innominata, à Fallopio *Calcidea*, dicta, Cuneiformia, naviculari articulantur: suntque majus medium & minus, à lateri basi sensim attenuata.

OSSA METATARSI, vel plantæ, *quinq; sunt*, tarfi ossibus contexta; quorum hæc inter se proportio, ut quod pollicem sustinet sic reliquis crassius; ex reliquis longissimum quod indici subternitur, tum quod medio digito, & ita porro longitudo minuitur. Externum processum huic dat *Senguerdus* valde eminentem & tarfi ossa excedentem; *Digitorum quatuordecim*, quia pollex tantum ex duobus ossibus conflatur, & internodia breviora sunt quam in manu, sed pollicis crassiora quam in manu.

Cætera se habent uti ossa in manu his respondentia, sicut & ligamenta fere respondent.

Verum sub planta pedis, cute adipeque remotis, *ligamentum* latum est validumque, ab imo calcis ossis in omnia primæ phalangis sesamoidea inserta, pro totius pedis meliori firmitate.

C A P. XXII.

DE OSSIBUS SESAMOIDEIS.

IN internodiis manuum & pedum reperitur *Ossicula* quaedam minima, dicta sesaminis vel *SESAMOIDEA*, quia sesami semini respondent forma & parvitate.

Rotunda sunt & nonnihil depressa.

Minora sunt in pedibus, nisi in pollice pedis, quia hic major est quam manus pollex. In senibus majora & nonnihil plana.

Innaesuntur tendinibus musculorum digitos moventium, sub quibus latent in *ligamentis* inflexa, ut cum his auferantur in repurgandis ossibus, nisi accedat diligentia.

Modo cartilaginea sunt, ut in pueris, in quibus non bene conspicua, modo ossæ, cartilaginibus tecta, atque intus fungosa & porosa.

Número communiter duodecim sunt in singulis manibus & pedibus, sed alias sedecim, 19. 20. & plura observantur: aliquando decem tantum. Numerosiora sunt, majora & duriora in interna sede manus quam externa, in qua nullum agnoscit *Violanus*. Numerus ergo incertus est: Nam multa

ita

ita parva sunt, ut non obferventur: & tanquam in minus necessariis natura hic modo abundat, modo deficit.

Peculiariter vero notanda sunt ob magnitudinem *duo illa*, quæ primo pollicis articulo ad metatarfi ossis caput apposita sunt, quorum *unum majus* est, subiectum parti nervosæ musculi, primum os pollicis flectentis. Estque *forma & magnitudo* dimidia partis ipsi majoris decorticati quod ossiculum *Arabes* appellant Albadaram. Ex hoc hominem tandem aliquando quasi ex semine rursum propagandum, antiqui nonnulli Philosophatri itauerunt, quod *Luz* ex Hebræorum traditione vocat *Corn Agrippæ*. Rabbis, teste *Buxtorffo* os *ꝑꝑꝑ Luz* est os vertebrarum simile amygdalæ in fine octodecim vertebrarum. Aliud vero multo minus secundo pollicis articulo subferuntur.

Fæble veterum.

Licet vero ut plurimum in internodiis digitorum reperiantur ossicula ejusmodi minima, tamen & alibi videre licet.

Ut aliquando in manu externo latere, ad connexum ossis carpi octavi, & ossis metacarpi parvum digitum sustinentis, sedem ibi vacuam opplens; & eodem modo tale ossiculum in pedis tarso ad externum latus articulationis ossis quinti metatarfi digitum parvum sustinentis cum cubiformi: Item bina ossicula in poplite juxta os femoris, musculorum (duorum priorum pedem moventium) non tendinibus, sed principis innata, quæ in senibus reperuntur, & animalibus fœcis, ut cervis, canibus & leporibus. Huc referunt ossæam partem in senibus ossi cubiformi oppositam.

Ufus:

I. Tendines tueri, & retinere duricie sua in motu, ne ab articulo extuberante decidant.

II. Firmare articulum, & à luxatione præcavere.

III. Intervalla vacua replere. Et hæc dum sunt, in manibus apprehensio fit firmitior, in pedibus vero statio atque ambulatio constantior, præsertim per loca aspera.

DEO CREATORI NOSTRO

sit Laus, Honor & Gloria, qui nos ex nihilo tam mirabili structura formavit!

F I N I S.

JOHANNIS WALÆI
EPISTOLÆ DUÆ:

D E

MOTU CHYLI,

E T

SANGUINIS:

A D

THOMAM BARTHOLINUM,

CASP. FILIUM.

Editio Decima.

Quare nunc meam de motu sanguinis opinionem habet. *Sanguis qui è dissectis majoribus arteriis exilit calidior, quæ teniur, rarior, & floridior colore est, quam is qui è dissectis fluit venis: non ideo tamen dixerim sanguinem arteriosum à venoso tota forma differre: id enim habere sanguis arteriosus præ venoso potest, quod ille recens quasi à foco caleat, majorique spirituum copia abundet; ut ebulliens lac à refrigerato eadem ratione videmus discrepare. Et certe sanguis arteriosus qualitates eas non aliunde quam à majori calore & spirituum copia habere videtur: qui enim in minoribus arteriis à foco jam remotior est, animadvertitur minus à venoso differre. Et ubi è majoribus arteriis, imò è vivi animalis corde sanguinem accepimus, & ex eodem animali sumimus è venis, lividiusque refrigerari utrumque & concrefere, nunquam potuimus in illis differentiam observare. Ut non aliud appareat quam sanguinem arteriosum, ejusdem generis cum venoso esse.*

Venasum sanguinem duorum esse generum pauciores volunt, alium qui in vena cava, alium qui in vena porta continentur. Sed nec in his, five receptaculis suis inclusi, five ex eis effusi sunt, ullum licet discrimen animadvertere: idem prorsus rationem dictere mox videbimus.

Præter hos alius quoque concipi sanguis potest, qui è chylo in hepate confectus, ulteriorem perfectionem in corde non accipit: qualis naturæ sit scire non possumus; cum, ut mox audiemus, in vena cava illi sanguini sit permissus qui ulteriorem aliquam perfectionem in corde acquisivit. Et parum nostra interest ejus naturam cognovisse, quem ad breve prorsus tempus talem tantum perdurare videbimus. *Ut unus tantum sanguinis motus sit nobis inquirendus.*

Moveri autem sanguis potest, vel ex ea arteria venæve parte in qua continetur, vel ex ea parte in aliam.

Sanguis in una arteria venæve parte naturaliter sursum, deorsum, ut ebulliens aqua non conspicitur moveri; nec in vase receptus, nec in vivo calenteque corpore dimissus, nec in ipsa arteria, si ea utrimque ligata intermedio superiorique loco dissectetur. Imò dissecto à nobis sepius vivi cordis mucrone, cordeque erecto, calere sanguis deprehenus est, nunquam ebullire.

Eum vivum generis esse.

Non moveri sursum & deorsum in vase.

Sed moveri ab una ex aliis res oppido manifesta est. Nam in extremitatum venis si parte, in sanguis continetur, qui cum ibi genitus non sit, eo debet pervenisse. Et manifesto satis in vivis ex vena cava in cor sanguis fluit, & è corde in Aortam effluit.

Quo autem totus ille sanguinis motus nobis possit innoscere, ab ipso fonte videtur arcessendus.

Solidum cibum in vivis canibus sæpissime conspeximus eum in ventriculo ordinem, quo assumptum est, observare: nisi nimio potu diducatur ventriculus fluctare cibum, & eum ordinem perditat immutari.

Quem recipit cibum ventriculus, etiam si duarum tantum unciarum sit, manifestò undiqueque completitur; non ablimili ratione ac plicatas crumenas globulum videmus continere, simul & coarctatur superius inferiusque orificium: quod factò in vicinia foramine, immisso minimo digito, stilove, promptum est explorare. Inferius tamen orificium dum deprehenditur plane ocellulum, concidisse potius quam esse contractum videtur, quod minima pressione ventriculi chyllum finat transfluere. Non raro quoque debilior ventriculus, orificiaque ab illa naturali contractione deficiunt; & tum solent laxiora sentiri.

Retenus in ventriculo cibus, totus à cibi, potus, saliva, que liquore permadescit: nec ita multo post porosus & placidus spongiosus conficitur: quandoquidem, ut verosimile est, is liquor aliquid substantiæ cibi elicit & imbibit.

Paulo post in minima inciditur & quasi dispergitur frustilla, & tenuis & crassior cibus, imò in canibus ipse ovo, rum telte: quod sine dubio ab humore quodam acido contingit, qui vim dissolvendi habet. Ita experimur ventriculum cibi mole aut crassitie gravatum assumpto aceto, succo citri, oleo sulphuris aut vitrioli, levamen sentire. Neque id quicquam in salivam aut bilem in ventriculum regurgitantem referet, qui in calida saliva, bileve bubula, aliquot horis panem macerari viderit, & ab his tamen non comminui: in centenis quoque & pluribus canibus, quos hanc ob causam vivos secavimus, invenimus tantum in duobus bilem in ventriculum confluisse, quorum unus in eadem passus erat per triduum, & in ejus ventriculo, mirandum visum, biliosa spuma erat ita densa, ita bullans, qualem in lixivio lavantibus stroticibus videmus innatare.

Acidum autem illum humorem conjectamur ex liene in ventriculum venire, quod non alia pars acida in corpore nostro sentitur: quodque deglutito cocto liene & presertim suillo, gravitas quoque ventriculi à copia & crassitie cibi emendetur.

Ita cibus liquori per minima commixtus, tractu temporis consistentiam tenuioris cremoris hordei coctione adipiscitur: quam ubi accepit, tum demum cibus ad intestina protruditur.

Qui motus non cognoscitur nisi in ventriculo, in quo inquiruntur motus chyli.

Cibus primo assumptus per miniam in ventriculo occupat.

Eum esse completitur ventriculus.

Eum humoreculi humor.

Incidit humorem acido.

Ex liene.

Postea cremoris hordei.

Verum

*Alius ci-
tius, alius
tardius.*

Verum enimvero hanc in ventriculo commutationem
aeque cito omnis cibus non accipit; peragitur ea breviori
mora de die, in paucio cibo, in tenui, beneve malicato; lon-
gius tempus expolcit noctu, magna copia, crassus cibus, ma-
gnis frustis deglutitus; adeo ut dentibus bene comminutus
in cremorem mutari incipiat, quando is etiamnum solidus
est qui frustis majoribus est devoratus.

*Et quia
eis aut
tardis con-
coquatop
distribua-
tioneq.*

Lac fusculaque de die, hora spatio aut citius suam perfe-
ctionem accipiunt, & nisi aliud impedit tum quoque di-
stribuuntur, quod vel urine emittio ab his assantur, sine ulla
seccione, evidenter ostendit: tardius olera. Panis ratione
concoctionis medium videtur substantiae modum habere,
videre autem est cum prima hora cum dimidia immutari
quam minimum, sequenti hora rarum & prorsus madidae
spongiae similem fieri, ea elapsa in minima dividi frustilla,
& potui permixtum totum liquidum apparere, mox maxi-
me concoqui, ac tandem quod est pane concoctum est, inter
quartam quintamque ab assumptione horam per pylorum à
ventriculo ad intestina propelli. Remanere vero aliquid à
pane reliquum & illud sensim debitam perfectionem acci-
pere, ut & si quis alius cibus cum pane forte ingestus sit, qui
e concocto sit difficilior: quos hoc animadvertimus ordi-
ne concoqui. Primum legumina, inde pisces, mox carnes,
& eas demum intra sextam septimamque horam perfecti &
excerni: Bubulam intra septimam & octavam: etiamnum
tardius earum partes membranosas, & ovorum testas; ossa
in tertium usque diem manifeste in ventriculo & interea fa-
cila esse cartilaginea vidimus.

*Integritas,
an pro par-
tes?*

Imo in horum met ciborum partibus magna saepe varietas
confpicitur, ut è pane carneque etiam illi integre in ventri-
culo videantur, aliquid tamen licet exigua copia prima
quandoque hora ad venas lacteas distribuatur.

Adeo ut quidquid concoctum est, alterius concoctionem
neutiquam expectet, nec ab incocto quoque remoretur, sed
quamprimum excidat, & ad intestina transferatur: imo raro,
etiam si ante horas sedecim canis comedit, ventriculus cibo
plane vacuus reperitur.

Haec autem observare nobis promptum fuit in canibus,
quos, vario post assumptum cibum tempore, vivos seccavi-
mus.

*Concoctus
distribui-
tur pro in-
testina &*

In intestinis chylus colore cineritiosus, nec nisi raro à bi-
lis flavedine tingitur: ab ipso autem jam duodeno incipit
Ascllii venas lacteas ingredi, nec is ingressus in ulla cessat
intestinis, quamdiu aliquid in intestinis chyli reperitur, ut
rectum

rectum ipsum intestinum venis lacteis donatum sit, quae ab *pro venas*
affluxu chyli non raro conspiciuntur candicare. Et ne arbi-
trari possemus eum lacteum succum aliunde quam ex inte-
stinis venire, venas has lacteas, corpori intestinorum infer-
tas ligavimus, & animadvertimus à cavitate intestinorum
ad ligaturam repleri evidenter & intumescere, à ligatura
vero mesenterium versus depleri & concidere.

Nunquam autem chylus animadversus est venam ullam *Non per ve-*
in ventriculi corpore, nec ullam mesaraicam intrare; ut *nas mesa-*
nec sanguis ligatura venae portae, cuius ratio postea constabit, *raicis*
in venis mesaraicis immenitum adactu unquam visus est
lacteas venas ingredi. Ut non aliud appareat, quam naturam
venas lacteas deferendo tantum chylo, venas ventriculi &
mesaraicas deferendo tantum sanguini destinavisse.

Chylus in venis lacteis semper candidus est, etiam si ex *Semper*
chylo cineritio in intestinis, aut bilis tinctura flavo deves *candidus*
nerit.

Per has venas lacteas chylus sursum vergit, quo id modo, *Uno &*
res non satis expedita est. Id nobis videtur maxime verosi- *continua*
mille, quod in magnis macilentisque canibus venaticis anim- *lacteorum*
advertimus, venarum lactearum qualdam ad intestinis *ductus*
adverso & continuato ductu in ramum mesentericum, quas-
dam in ipsam portam venam, in cava hepatis quasdam, pau-
cissimas quandoque in venam cavam prope emulgentes de-
finere. Ea enim animalia glandulam in Mesenterii principio
unicam non habent, quam Ascllii pancreas appellavit, &
harum venarum ductum solet obscurare, sed ibi minoribus,
ut plurimum quinque, glandulis sunt donatae, quae manife-
sto intervallo à se invicem sejunctae, per id intervallum qui-
buldam venis lacteis liberum transitum largiuntur. Sed
cum supra has glandulas pauciores venarum lactearum rami,
quarum & quaedam majores, quam infra sint, credi-
derim prope eas glandulas, venas lacteas in ramos dividi, &
eas ut alibi in corpore, vasorum divaricationi infervere.

Aliquando quoque venae lacteae nobis monstratae fuisse *Non ad li-*
quae lienem ingrederentur, sed cum praesentibus ipsi indi- *um,*
cibus eas examinaverimus accuratius, nervos esse comperi-
mus.

Per lacteas has venas delatus chylus permiscetur sanguini *sed ad bi-*
in mesenterico ramo, in portae venae, in ipsaque hepatis: quo- *par-*
cunque enim loco ligentur venae lacteae semper intumes-
cunt, quia impediuntur his partibus chylum transmittere,
ac soluta ligatura eum illis partibus manifesto infundunt.

Rami venae portae in hepate, quamvis variis in locis an-
nectan-

nectantur ramis venæ cavæ, nullibi tamen in ramum majori venæ cavæ aperiuntur, sed minimi venæ portæ rami in minimis venæ cavæ ramos chylum hunc sanguini mistum, transfundunt: ut inflato excarni hepate aqua innotante animadvertere facillimum est. Idem reliquo chylo sanguini mixto accidere postea demum manifestum evadet.

Ex hepate, in vena cava. E ramulis venæ cavæ in hepate, sanguis omnium judicio ipsi *trunco venæ cavæ* infunditur: & manifeste ea supra hepatis in visis ligata ab influente sanguine intumescit.

E vena cava, in cor. Ex vena cava cordis ventriculorum dextrum ingreditur, ligataque alterutra venæ cavæ parte, quæ supra infræ costata est, observavimus aliquoties, præsertim in anguilla, eam citissime versus cor inaniri. quod & observavit *Hartvejus* libelli sui cap. 10.

E dextro cordis ventriculo, manifesto satis *venam arteriosam* intrat, & per eam in *pulmones* fertur.

Aliquid quoque sanguinis è dextro cordis ventriculo, per *septum intermedium* in sinistram ventriculorum transfunditur non ausim asserere, cum alibi apertas vias, hic nullas inveniam. Refert *Petrus Gassendus*, vir diffusæ eruditionis & candidi, Exercitat. in Fluddan. Philosoph. part. 3. cap. 17. vidisse se *Paganum* ostendentem septum cordis intermedium per varios meandros, flexuososque quasi cuniculos pervium esse: eosque posse inveniri, si stilo in foveam aliquam leviter immisso, eum sursum deorsum & ad latera patientissime contorqueas, & ulteriorem aditum semper exploras, usque dum ejus extremum invenias. Et revera id non raro succedere sumus experti; sed observavimus simul eas vias, eos meandros nequaquam à natura factos esse; sed à stilo aut cuspidè cultri fieri, dum factam viam aperimus, aut ulteriorem quaerimus: caro enim cordis ita tenera simul & consistens est, ut minimo rei perforantis tactu statim disrumpatur, & cavitate relinquatur; adeo ut & latera cordis ita poterimus pervia invenire.

Ingressum per venam arteriosam in pulmones sanguinem per *arteriam venosam* ad *sinistram cordis ventriculorum* redire hinc colligimus, quod ligato prope pericardium in pulmone vivo arteriæ venosæ majori ramo vidimus eum versus pulmonis ambitum indurari & in tumore attolli, ea parte inaniti & concidente qua cor spectabat, solutaque ligatura sanguinem ad sinistram cordis ventriculorum moveri: idque facillimum est in cuniculis observare. Hic autem sanguis cum aliunde venire non possit, ex vena arteriosa huc debet defluere.

Leonar-

Leonardus Borallus, vir doctissimus in sine lib. de Catharico invenisse se aliam viam arbitratur, quæ è dextro in sinistram ventriculorum perpetuo sanguis eat. *Paulo supra Coronalem* inquit, *satis conspicuum reperi ductum juxta auriculam dextram, qui statim in sinistram aurem recto iramisse fertur.*

Hic ductus nisi progressus sit venæ cavæ ad arteriam venosam, quem *foramen ovale* appellamus, aut alius ductus, per *foramen* quem aliquando in ovillo corde reperimus calami triticeæ *ovale*, magnitudinem ex una auricula obliquo ductu ad aliam vadere; nisi inquam aliquis horum fit, difficile est quis fuerit divinare.

Jam autem id foramen ovale ubique quidem æqualiter non occluditur, & sæpe in medio accrescens membranula tenuissima & pellucida est, minimeque stili tactu facile disrumpitur, rarissime tamen in adultisulla ratione apertum invenitur. Et transfuens per arteriam venosam è pulmone sanguis membranam illi foramini præpositam affigit, ut etiam quando connata non est difficulter aliquid illac possit transire.

Obliquus vero ille ductus nobis in ovillo corde visus, alte sæpe auriculæ substantiam penetrat, sed rarerè profusus ad alteram auriculam fertur. Putamusque cum auriculæ ad nutritionem datam esse, quæ ramos non solet à Coronaria accipere.

Ex his vero quæ raro accidunt, nihil eorum concludendum est quæ perpetuo debent venire: in cordis quippe fabrica non raro ludit natura. Ita in bovini cordis septo intermedio superna parte secundum cordis longitudinem aliquando sinum invenimus, ad sinistram ventriculorum circa mucronem patulum, qui longitudine amplitudineque digitum indicem æquabat. Cui similem videtur *Aristoteles* potuit, cum 3. de part. c. 4. asseruit majora animalia tres in corde ventriculos habere. Nam maxima animalia duos tantum ventriculos habent, ut in defecto balænx feru animadvertimus.

Adeo ut videatur sanguis, non alia via ordinatim quam per pulmones ad sinistram cordis ventriculorum vadere.

Ita ad sinistram cordis ventriculorum delatus sanguis, inde *Indeque in arteriam aortam*, medioeres, minimaque *arteriolas pericor. arteriam Arteriam, reliquasque arteriolas.* *Ex arteriis sanguis per certi*

Sanguis è minoribus arteriis potest venas intrare: *arteria* *venas* *pervia* sunt. Et quoque *arteriis* *sanguis per certi*

E vena arteriosa, in arteriam venosam, & sinistram cordis ventriculorum.

communis
ofcula,

certi possemus per ea oscula sanguinem posse transire, venam & arteriam in demortui canis pedem liberavimus ab iis, quae earum solent visum impedire, inanimivulque venam cruralem majorem & eam in iis ligavimus, ne illac quid sanguinis deflueret. In genu vero ligavimus venam hanc simul & vicinam arteriam: tum digitis sanguinem in arteriis iliacis ad genu usque adegimus, atque ita inanimivul cruralem arteriam, vena vero cruralis vicia est manifeste repleri, cumque in venam superne inferneque ligatam, ex ejus ramulis nisi perparum devenire posset, ea vero multum impleteret, deplereturque profusa arteria; colligebamus eum sanguinem quo impleteret vena per oscula ex arteriis inanitis esse depulsium.

Veneribus
exquid,

Eam vero opinionem novam non esse ipse Galenus de uspullis cap. 5. ostendit. Arteriarum venarumque Synastomoses sensum nostrum effugunt: unde si ipsi seu parum constantibus merito fidem adroges, per alia certe sua veteribus sunt prodita eos esse credas: neque in posteris ex hac rei evidentia, si quis namque accepto animali quavis ex iis quibus ampla manifestaque vena & arteria sunt, veluti bove, sus, asino, equo, ovis, ursi, feniis, pardali, homine ipso, vel similibus aliquo, magnas miserasque illi arterias vulneret, inter se animalis sanguinem per eas exhauriet. Hujus rei periculum subinde fecimus, & cum semper vacuatas cum arteriis venas deprehendissemus, verum esse dogma de communibus arteriarum & venarum osculis, & communi de una in alteram transitu nobis persuasissimus. Imo recepta communive opinio est, sanguinem arteriosum naturaliter minimas venulas intrare, quo partes arteriosae venosaeque sanguine nutriuntur.

Venas in-
greditur.

Et revera sanguinem ex arteriis per ea oscula naturaliter in viventibus venas ingredi, hac indicia luculenter attestantur.

Qui in vivis dissectionibus ad eam copiam attendit quae per arterias partibus venisque communicatur, haud facile ab animo suo impetrabit, eam omnem à partibus nutritione consumi: praesertim si attendit sanguinem arteriosum satis crassum esse, nec quarta parte esse venoso rariorem, ut sepius animadvertimus ubi refrigerari utrumque sivismus & concreverit. Unde merito cum Haraejo colligi potest communicatum ab arteriis, venis partibusque sanguinem magna ex parte ad majores venas remeare.

Compressio
vena infra
foramen in
dissectione
ne.

Deinde ubi venam in brachio ligato secamus, si venae tumementis partem foraminis propinquam quae versus manum est pollice comprimamus, aut similem superiori ligaturam brachio

chilio prope vulnus versus manum injicias, nihil sanguinis videbis effluxurum; unde videtur colligendum eum à manu venire, qui per factum vulnus exiit. Et cum à sanguine verè sectione saepe ad libras educatur, tantumque in inferiori venarum brachii parte contineri non possit, is eo debet ex arteriis venisse, quae ligatura supra factam venam occlusa non sunt, ut integer earum pulsus ostendit.

Sed quo id nobis ad oculum liqueret, aliquoties in vivis Ligatura canibus; etiam majoribus, venam & arteriam amplam in inguine ab iis liberavimus, quae earum visum impedebant, quod facile fieri potest, nisi muscularis substernatur: venam autem illam filo ligavimus, amicalis vertimusque eam venae partem quae cavam spectaret concidere & inaniri, reliquam vero pedem versus admodum intumescere, adeo ut praeplenitudine durior ipsa arteria videretur; at soluta ligatura sanguinem mox sursum moveri, & venae duritiem ac plenitudinem admodum imminui. Ligata vero arteria intumescere mirum in modum eam partem quae Aorte vicinior esset, concidere remotiorem: nec venam tum ligatam evidenter intumescere. Idque sepius factum accidere semper eodem modo.

Ne tamen ullus nobis superesse serupulus posset, & ut a Dissis nimadverteamus simul quid intus in vena ageretur, denuadatam ita venam & arteriam elevavimus nonnihil, & sub iis firmiter ipsum crus ligavimus, ne per aliam quam eam quam elevavimus venam sursum aut deorsum moveri sanguis posset. Tum demum filo suspensam & simul occlusam venam, ut seq. figura exprellimus, supra filum & infra filum aperuimus levi vulnere. Statim autem ex ea vena parte quae à corde remotior esset, sanguis rivulose, copiose, & impetu effluxit. Illa vero pars vena quae à filo corispectaret paucas tantum guttas desiliantes dedit. Unde nobis videbatur evidens sanguinem non deorsum è venis majoribus, sed sursum è venis minoribus ad majores devenire; praesertim cum injecta alia ligatura eidem vena remotius à corde, è vulnere è quo ita impetuose exillierat nihil amplius videremus sanguinis effluere. Arbitrabamur enim eas guttas quae è vulnere cordi viciniore laberentur, provenire posse è sanguine quem cum vulneraretur vena contineret forte, aut quem ex minori ramo, vanae cruralis supra filum sito contineret acciperet; verum haec causa mox clarior evadat.

Obvium est idem sine ulla sectione in iis experiri, qui conspicuas admodum venas brachii habent. In quibus si uno digito venam prope manum occludas, altera manu sangui-

Ccc nem

Anastosis
varum ap-
parentiam
in cute.

nem sursum adigas, tota videbitur vena inanita: quæ mox replebitur simul ac inferiorem venæ partem à digito liberis, non si superiorem, ut *Harveus* quoque observavit libelli sui cap. 13. Superior enim sanguis ad majores venas vadit & descensum remoratur valvula quæ nihil facile delabi permittit, nisi eo usque vena dilatata sit, ut inter eam valvulam majusculum spatium relinquatur.

Cum itaque à manibus pedibusque sanguis veniat, manus autem pedesque sanguinem novum non generent, quem toti corpori debeant suppeditare, nobis non fit dubium quin ex arteriis ibi sanguis continuo & naturaliter venas ingrediatur, & ex minoribus venis ad majores eat.

Neque vereor arteriosum sanguinem, simplici venarum tunica contineri non posse, quem video in arterioliis minimis, & in aneurismate contineri, ubi arteria unicam tantum tunicam habent. Quod vero propinquos cordi arteriæ duplicem tunicam acceperint, fieri potuit ne impetu effluentis è corde sanguinis arteria laxaretur; ut eam laxari à valido palpitantis cordis motu videmus.

Non autem sanguis è majoribus venis ad minores vadit.

Sed an non quoque ut ex arteriis ita ex maximis venis sanguis ad minores venas fluit? Id videri possit venæ sectio indicare, quæ revulsione gratia instituitur: facta enim vena brachii in pleuritide, is revelli sanguis videtur, qui è vena cava in azygon, ex azygo pleuram influebat. Sed nullum indicium est ita sanguinem revelli; potest enim secta brachii basilica, sanguis trahi ex arteriis brachii, brachii arteriæ trahunt ex axillari, axillaris ex aorta, per cujus intercollales ramulos in pleuram, non vero per azygi ramulos fluxerat, ut mox videbimus. Et certe nisi in pleuritide sanguis per arterias revelleretur, ratio nulla esset quare ad revellendum venam aëcti lateris potius, quam dextram fecimus: cum azygos à dextro venæ cave lateris oriatur, & ut fiat venæ sectio *æst* *æst* eo latere secanda vena esset, secundum quod latus sanguis in affectam partem fluit.

Ne brachii à ligatura emaciati,

Sed quid? an non ligatis quibusdam partibus, & sæpe brachio in iis quibus id fistula excavatur, brachium quodammodo emacrescit, quod ligata vena ad inferiores brachii partes debite nequeat sanguis descendere? Non est necessarium, potest enim id fieri quod ligata sit arteria. Et revera ita fieri hoc indicio est, quod non raro arteria brachio cui fontanella inest, languidius minusque quam in sano pulsare comperitur, inhibito aliquo modo per ligaturam sanguinis spiritumque influxu. Forsam tamen posset & pars aliqua emaciari, ligata tantum vena; quod natura copiose

novum

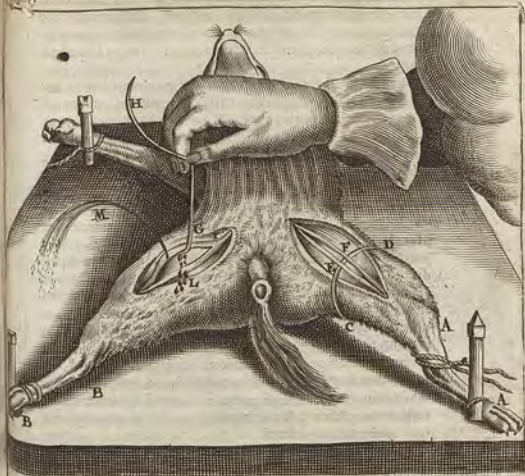

FIGURÆ EXPLICATIO.

- A. Crus canis dextram. B. Crus canis sinistram.
 C. D. Ligatura subiecta arteriæ & vena, qua femur firmiter constringitur, expressa in dextro crure ne literarum linearumque confusio in sinistro crure spectatorem posset turbare.
 E. Arteria cruralis. F. Vena cruralis.
 G. Filum quo constricta est vena & est elevata.
 H. Acus, cui filum est trajectum.
 I. Vena pars superior à ligatura detumescens.
 K. Vena pars inferior à ligatura intumescens.
 L. Gutta sanguinis, qua, è superiori parte vene vulnerata, sensim distillans.
 M. Revulus sanguinis, qui, inferiori vene parte vulnerata, continuo exilit.

novum sanguinem per arteriam in partem infundere non possit, qui per venas libere nequit remare. Et quamvis copiam tum sanguinis arteriæ & venæ contineant, forsitan minus aptus quo partes bene nutriantur; verum id postea constabit.

Notæ Vari-
citas.

Manifestum tamen est in varicosis sanguinem è vena cava ad majores, à majoribus ad minores venas descendere. Id enim in varice femoris, pedis, & hæmorrhoidibus obvium est videre. Verum ille motus sanguinis potest præter naturam contingere, quod debilitate venæ sanguinem sursum non mittant; sed colligant; & quod humores sua gravitate motui naturali sursum veniantur & descendant, unde in inferioribus venis cumulati, accedente semper ex arteriis novo sanguine, earum dilatatione & varicem faciant. Ita fontes artificiales circa ea loca è quibus ascendunt, rimas potissimum agere observamus, tandem à gravitate aque divulsi, quæ tamen ex natura fontium sursum debet ascendere. Et omnino verosimilis est hæc ratio varicem fieri; quia humores in varicosis, quando ad motum in exercitio impetum habent, majorem venæ dilatationem non faciunt, sed ubi ab exercitio quiescere, quod minori motui humores obtinti possint & gravitate sua descendere.

Sed è minoribus venis ad venam cavam fluxus. Et vena cava in sterium in cor :

Adeo ut hæc indicia non sint, sanguinem è majoribus venis in minores, sed ea ipsa potius indicare sanguinem ex arteriis venas intrare, & è minoribus venis ad majores ipsamque venam cavam deferri.

Ex vena cava jam ante diximus sanguinem dextrum cordis ventricululum ingredi. Sed quid? illic sanguis qui jam antea è vena cava cor intraverat, & è corde in arterias erat effusus, indeque redierat in venas, an is iterum cor ingreditur; an vero is solummodo qui de novo in hepate transit venam cavam primum ingreditur, nec unquam cor transgressus est? Certe uterque.

Etiamsi sanguis qui cor ferunt transgressus est.

Facile enim id fieri potuit, cum uterque cordi æque sit vicinus; & fieri debuit, cum qui rediit ex arteriis ad cavam, copiosior sit quam qui omnis in nutritionem venæ cavæ consumatur, & is ad minores non feratur venas. Omnino id fieri indicio est, quod ligata vena cava prope cor, non parum tantum, sed admodum inanitur, omnemque quem habet sanguinem, non aliquid tantum cordi tribuit.

Cor quoque videtur plus sanguinem in arteriam Aortam infundere, quam ei suppeditare hepar silem non in aliquot dierum inedia possit. In pluribus enim sumus experti cor una hora plures quam ter mille pulsus edere. Cor autem quam

Quia ali-
mentum ven

quamdiu non est plane languidum, singulis pulsibus aliquid expellit: ligata enim prope cor arteria aorta, inter cor liga-^{tantum} turamque superius aperimus arteriam, vidimusque per ^{sanguinis} suppedi-^{per} foramen singulis pulsibus aliquid exire; nisi ubi prius cor ^{ans, quasi} languesceret, tum ternis quaternive demum pulsibus ali-^{non cor} quid efflueret: quod tam parum è corde pellectur quod ^{transit:} nonnihil cumulatam sursum posset moveri & per superius arteriæ foramen exire.

Abfcedimus quoque cordi mucronem, & corde erecto animadvertisimus, etiamsi ventriculi pleni non essent, singulis pulsibus aliquid effundi; quod & cap. 2. notat Harvejus. Imo & per medium discisso corde singulis pulsibus aliquid effluere prius non deluit quam vel emoretur animal, vel superiori parte concreveret sanguis & quasi pelliculam faceret, ut non amplius illac posset effluere. Et certe aliquid semper exire pulsus è corde debuit, cum in eo semper cor fiat angustius, ut postea constabit.

Quantum autem sit quod singulis pulsibus è corde ^{Singulis pul-} exit, definire non possumus. hoc tertiari possimus, è corde ^{scilicet pul-} cuniculis singulis pulsibus semidrachmam sanguinis effluxisse, è corde majori canis aquatici semiunciam: putamus tamen dum vivum disciscatur animal plus quam in sano effundi. Et si quis conjectura ex iis que vidimus definitur velit, quantum in homine sano putemus exire, iis non adverbibimur, qui è corde singulis pulsibus in homine in aortam, semiunciam effundit asserent.

Sed fingamus tantum scrupulum esse, cum cor 3000. una hora pulsus & plures edat, singulis horis plus quam decem sanguinis libræ cor transibunt, quantum non comedimus, nec hepar potest cordi suppeditare.

Adeo ut omnino necesse sit, eum qui semel cor transit ^{Adeo ut} sanguinem iterum in cor fluere, & ex eo in arterias redire. ^{motus san-} Atque ita ^{guinis sit in} motum ^{obtem.} quandam sanguinis esse quasi in orbem, à vena cava in cor, è corde in arterias, ex arteriis in venas, à quibus iterum in cor & arterias deferatur.

Equidem ego satis mirari non possum tot retroactis sic ^{Hic san-} eulis, hunc sanguinis motum incognitum fuisse, cum ejus ^{guinis motus non fuit} varia nec levia indicia apud veteres inveniam. ^{incognitus}

In volumine operum Hippocraticorum Auctor lib. 1. de veteribus ^{veteribus} vitis ratione, tres calor nostro & humor circuitus tribuit, quibus introrsum extrorsumque à variis partibus moveatur.

Hippocrates in medio libelli de ossium natura. Vena, sub ^{Hippocra-} quibus & arterias complectitur, per corpus, inquit, diffusa ^{ditæ For-} ^{si p. 347.}

spiritum, fluxionem & motum exhibent, ab una multis propages emittentes. Hac autem una unde exordium sumat, & ubi desinat non satis mihi compertum est. Circulo enim facti principium non invenias. quem circulum cum positissimum in distributione humorum intelligere, examinianti locum patebit.

Pag. 229. Ut & in fine libri de natura humana. Crasse vena sibi multo alimentum subministrant, interne externis, vicissimque externa internis.

Et manifestius Auctor lib. de Alimento. Omnium que nutriunt, unum est principium, unusque omnium finis, idemque finis & principium, quare mox hæc subiungit: *ἡ τροφή ἐστὶν ἡ ἀρχὴ καὶ ἡ τέλος ἰσότητος ἐπιφθορίας (ἰδὲ δὲ ἀφαιρέσεως)*. Ἐξ ἧς αἵμα φέρεται καὶ ἰσότητος ἐπιφθορίας, ἐκ δὲ αἵματος ἀφαιρέσεως. Ἐξ ἧς αἵμα φέρεται καὶ ἰσότητος ἐπιφθορίας, ἐκ δὲ αἵματος ἀφαιρέσεως. Alimentum in pilos, in ungues, & in extimam superficiem ab internis partibus pervenit; ab externis partibus alimentum, ab externa superficie, ad intima pervenit: confusio una, conspiratio una, consensus una omnia.

Diogeni Apolloniata. Ab hac quoque opinione non alienus videtur Diogenes Apolloniata fuisse, apud Aristotelem 3. histor. animal. cap. 2. Crassissimus sanguis à partibus carnisformibus exigitur, qui vero redundat in hæc loca, venas scilicet majores, tenuis, capillius & summosus sit.

Platoni. Imo quæ à Platone de sanguine in Timæo traduntur, molius huic opinioni, quam communi conveniunt.

Aristoteli. Ipse Aristoteles non difficulter in hæc pertrahi opinionem possit. Ita enim ille lib. de Somno cap. 3. Non omnis impotentia sentiendi somnus est, sed ea solum quam à vaporatio committit alimenti, quod enim rarefactum est, quadamtenus attollit, deinde regredi & restitui instat Euripineo est: nam animalium cuiusque calidum in sublime natura fertur, at ubi eo loci subiectum est, mox univèrsum reciprocet ac descendit.

Qui hos consecuti sunt scriptores, non satis sanguinis motum excoluisse, imo hunc observasse suspicio est, quod ea quæ præcedentes suis venis, hoc est venis & arteriis adscriberent, hi venis, ut arteriis opponuntur ivertit attributum. Et cum Galenus Medicorum summus, omnibus restituentis in integrum non sufficeret, posteriorumque Græci, ut & Arabes & Latini, nimis preste cum sequerentur aut describerent, inde suspicamur hunc sanguinis motum in hoc usque seculum delituisse:

Quo vir incomparabilis Paulus Servitæ Venetus valvularum

Ind hoc seculum

rum in venis fabricam observavit accuratius. quam magnus Anatomicus Fabricius ab Aquapendente postea edidit, & ex ea valvularum constitutione aliisque experimentis hunc sanguinis motum deduxit, eoque scripto asseruit, quod etiamnum intelligi apud Venetos asservari.

Ab hoc Servitæ edoctus vir doctissimus Guilielmus Harveyus sanguinis hunc motum accuratius indagavit, inventis auxit, probavit firmius, & suo divulgavit nomine.

Hæc inventio, hoc fatum hujus sanguinis motus fuit.

Nos vero quaramus hujus porro an per omnes venas arteriasque ita sanguis fluat, an in quibusdam aliis alium insuper motum habeat? De qua re ut nobis certo constaret, ad motum sanguinis in pluribus vivorum venis arterisque attendimus, & invenimus, præter id quod jam de arteriis in venis brachii crurumque diximus, sanguinem per arterias spermaticas ad testes; per venas à testibus ad emulgenteram sinistram aut venam cavam in dextris moveri: per arterias mesentericas ad intestina; per venas ad ramum mesentericam: per arterias cœliacas ad lienem; per ramum venæ portæ splenicam continuo ad hepar; per ramos arteriæ cœliacæ, qui sequentibus venis respondent, ad ventriculum & omentum;

per venas gastricas & Epiploicas ad ramum splenicum: valvæ brevia arteriosa & venosa, arteriæ cœliacæ, venæque splenicæ ramulos esse, qui ubi ad locum inter ventriculum lienemque medium devenere, in duos dividuntur furculos, quorum unus ventriculum, alius lienem adeat: per hunc arteriæ furculum ad lienem, per furculum ventriculi ad ventriculum vadere; per furculos vero venosus ad truncum vasis brevis à ventriculo & à lienem moveri per arterias emulgentes ad renes; per venas emulgentes ad venam cavam; per arteriam cordis coronalem in venam; ex venâ cordis coronali in venam cavam: per arterias intercostales in pleuram; & pleura per venas in azygon, & inde in venam cavam. Invenimus autem id venarum arteriarumque in vivis ligaturâ; que in intumescere ea parte que spectabat partes à quibus fluxum fieri diximus, reliqua non detumescere tantum, sed & concidere. Cavimus autem sedulo ne cum venâ arteriam ligaremus, quod alias intumescens, cor versus arteria, impositam sibi venam attolleret, atque ita appareret quasi venâ ab utraque ligaturæ parte amplius repletur.

In capite autem & collo vidimus, idque in vivo anseri facillime & gallina, ligatam jugularem intumescere à capite ligaturam versus, à ligaturâ vero ad cavam inaniri. ut & ibi manifestum fit sanguinem à capite per venas ad cor redire.

Fit autem
is motus per
omnes arte-
rias venas
que compo-
nis.

Etiam Ca-
pitis

- AAAA. Abdomen Canis apertum.
 B. Diaphragma.
 CCCC. Omentum versus thoracem inuersum, quo interiores partes magis visui expositæ forent.
 DDD. Lobi tres hepatis nonnihil dextrorsum moti.
 EEE. Portiuncula pancreatis discissi, quo sequentia vasa venirent in conspectum.
 F. Ren sinister suo involucrio tectus.
 G. Pars sima Lienis superior, iuxta cum adjacentæ pinguedine.
 H. Media lienis pars, circa quam vasa inferuntur.
 I. Infima lienis pars.
 KKKK. Intestina deorsum mota, quo vasa sequentia in prospectu forent.
 LLLL. Mesenterium.
 MM. Arteria splenica.
 N. Pars vena splenicæ & truncus vena portæ annexa, à ligatura detumescens.
 OOO. Portio vena splenicæ & ejus tres rami inde orti, qui lienis inferuntur, & à ligatura admodum intumescunt.
 PP. Arteria mesenterica sinistra.
 Q. Portio vena mesentericæ sinistra, & truncus vena portæ proxima, à ligatura detumescens.
 R. Inferior pars vena mesentericæ sinistra jam in ramos dividenda, à ligatura intumescens.
 SSS. Vena meseraicæ ideo pleniores & magis tumida, quia vena mesentericæ ligata est.
 TTTT. Reliquæ meseraicæ, quæ non ita tumida, quia earum truncus non est ligatus.

Sed quomodo ad jugulares venas veniat, definire non possumus, cum ob cranii duritiem vivum accurate descendere cerebrum non licuerit, quin animal interea expiravit: credibile tamen est per arterias carotides & cervicales ad quatuor cerebri sinus fluere, eæ enim ad illos sinus usque perviæ sunt. Retulerunt quippe mihi viri doctissimi *Fr. Sylvius* & *Fr. van der Schagen* retracta illa fibrosa substantia, quæ non raro concreta in venis arteriisque cadaverum invenitur, eam ubi in carotide arteria retraheretur, motum aliquem usque in tertium cerebri sinum ostendisse: & certe cum e sinus per jugulares sanguis ad cor refluat, non possunt eum aliunde sinus quam ex arteriis accipere. An autem arteriæ immediate eum in sinus infundant, an vero in ramulos quæ à sinibus oriuntur, non ita obvium est videre; quia arteriæ ab illis

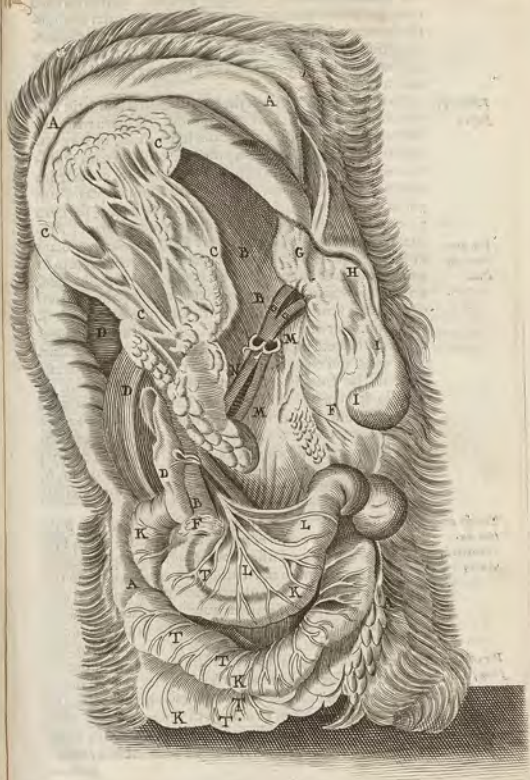

illis ramulis difficulter distingui possunt, cum in cerebro unicum tantum tunicam quoque arteria habeant: crediderim tamen arterias in ramulos sinuum sanguinem infundere potius quam in ipsos sinus, quod observem ea vasa quoque sinibus inferuntur circa sinus esse maxima, ut solent rami esse in exortu.

Etiam in facta, Ita quidem in adultis; *in facta* vero paulo alia videtur esse circulatio, quam ita fieri concipimus. Ex utero materno sanguis, non arterias umbilicales ingreditur, quæ ex observatione Arantii utero non junguntur; sed venam umbilicalem intrat, à qua in hepar, venam cavam, & dextrum cordis ventriculum; cor enim in foetu etiam imperfectum pulsât. Edextro ventriculo, in venam arteriosam; sed cum pulmones non respirent, ideoque nec patentes fiant, assatum nequeant sanguinem recipere & ad arteriam venosam dimittere; quare & vena arteriosa per peculiarem cavam in aortam vadit, & quoque per peculiarem venæ cavæ foramen, arteriam venosam ingressus, auriculæ cordis sinistræ, ejulque sinistrio ventriculo infunditur. E sinistro cordis ventriculo, non aliter ac is è vena arteriosa, arteriam aortam ingreditur: ut in foetu natura duobus ventriculis pro uno utatur, ne in foetu, qui copiosi, non intensi calor, nec sicus esse debebat, bis sanguis excoctus aduretur, pulmonum refrigerio & ventilatione destitutus. Ex arteria aorta sanguis ad arterias umbilicales vadit; is enim ligatis pars quæ locum spectat, pulsât & intumescit: reliqua versus uterum pulsu destituitur. Ex arteriis umbilicalibus ad placentam; ubi arteriæ venis, manifestis anastomosibus, junguntur, & per eas anastomosés sanguis venam ingressus, toto memorato jam ductu iterum desertur.

Transit autem ex Arterii in vena, Hæc vasa sunt per quæ sanguis & à corde & ad cor fluit. *Arterii in vena,* A vasa autem arteriarum in venas duplici ratione venit. Primo facillime & frequentissime per *Anastomosés*, quibus arteriæ venis junguntur, quæ Anastomosés magnæ quandoque sunt & in majoribus vasis, ut circa lienem, in vesica, in utero, in uterino hepate. Similem quoque Anastomosis accuratissimus *Beslerus*, arteriæ aortæ in venam cavam abdominis annotat, sed nec in humano, nec in brutorum corpore unquam nobis datum est eam invenire. Quare neque omnes in extrematibus tantum corporis sunt, sed & in locis intermediis: unde videmus amputatis membris, in mutilo tamen sanguinis illum motum ex arteriis in venas fieri. Secundo & sanguis ex arteriis *per ipsam* videtur posse *carvem* in venas redire: videmus enim scéta vena usque dum mutetur color, inflam-

inflammationes detumescere, quod extravasatus sanguis è carne trahatur, verum hac via sanguinis transitum esse parciorem rarioremque existimaverim.

U jam esse planum arbitret quis *sanguinis motus* sit, & *Et motus ille* per quas is vias fiat. sequitur nunc inquirendum *qualis is sit le sanguinis* & quomodo peragatur.

Sanguinis illum motum à corde in arterias, ab arteriis in *Est continenas*, à venis ad cor esse *continuum* observavimus; nec ullo momento eum desinere aut interrompi. Et certe cum is fiat, ut mox videbimus, quia cor accipit & transmittit, cumque is cordis motus continuo toto vitæ cursu perduret, sanguinis ille motus non potest, nisi secundum naturam, continuus esse.

Celer quoque sanguinis motus est; ligata enim & compressa arteria venave, quamprimum admodum intumescit, & in duritiem attollitur: eaque à compressione aut ligatura liberata citissime conspicitur sanguis moveri.

Quam cito autem sanguis circuitum suum à corde, *ite. Ut totus ille* rum ad cor absolvat, precise definire non possumus. Citius *circuitus* quidem animadvertitur per Anathomum cordi vicinam, *citius borea* quam per remotam fieri; nec admodum illi refragauerim *quælibet* qui maximum circuitum & per extremitates affereret, breviori tempore quam *bore quadrante* peragi; celerime enim sanguis vadit. Attamen non ita desertur celeriter, ut eum scéta arteria venave videmus exilire, quod is in tenui liberoque moveatur aère, in corpore vero vas suum attollere, & anteriorem sanguinem propellere cogatur, quare distictam arteriam præsertim minus remotam à corde, citius inaniri videmus, quam cor novum possit sanguinem suppeditare.

Sed hoc si verum sit, quare singulis horæ quadrantibus *Nec aliud* febres non redeunt, cum futurus paroxysmus videatur, cum *videant* corrupta materia ad cor venit? nunc autem alix quotidie, *paroxysmi* alix tertio, alix quarto demum die redeunt. Equidem non negaverim id posse contingere, ut corrupta materia ad cor accedente paroxysmus eveniat, ut ejus exemplum habet *Harvæus* libellus sui cap. 16. Non putem tamen id necessarium esse: potest enim è foco ad decidere portiuicula, aut elevari fuligo, cor petere & febrem accendere, quomodo videntur pleræque febres ab inflammatione partium oriri, quæ aperta vomica, evacuato pure desinunt. Et ut tales symptomaticæ febres, ita & quadam fieri intermittentes febres possunt, à materia vel in vasis vel extra vasa conclusa, quæ per putredinem vel quotidie, vel tertio, vel quarto die, in pa-

in patula vasa regurgitans aut effumans, paroxyfinum faciat.

Aut continetur. In continuis fateor, quarum materia in vasis majoribus hæere putatur, difficilis est causam dicere quare in vasis minoribus circuitibus paroxyfinus non fiat, videtur tamen eandem dare posse, quam vulgo dant causam, quare continua; non continentur æquales videantur; quod etiam si materia cordi satis propinqua sit, tamen citius paroxyfinus non faciat, quam certum putredinis acquisiverit gradum: & cum paroxyfinum tam diu durare, usque dum putrida ea materia sit evacuatæ quæ cor tangit, aut ei suos fumos mittit. Verum non arbitrer quoniam ob causam quæ paroxyfini febribus certis diebus redeant, quæ prorsus & abstrusa & ignota est, motum sanguinis velle negare satis celerem esse, qui est manifestus.

Hic motus quoque est vehementer. Præter celeritatem, sanguis in motu & vehementiam habet, quæ ex iis apparere quæ diximus de duritie & tensione quam arteriæ & venæ ligatæ acquirunt: nihil enim à tenui liquidaque materia in summam duritiem tendi potest, præsertim sursum, nisi vehementer in id impellatur retineaturve, sed ea motus vehementia maxima est prope cor, à quo sensim fit minor, adeo ut extreme arteriolæ non pulsent, nisi major solito sanguinis impulsus accidat, ut id in febribus fieri observamus. Quare & videntur venæ non pulsare, quod si impulsus etiam minor sit in iis, quam in minimis arteriis; & quod venæ Anathomosi arteriis junctæ, ubi ab iis abeunt in plures seramulos quam arteriæ dividunt; ubi enim in plura brachia, flumina ducuntur, motus ille impetus imminuitur. Quare ubi quædam venæ occluduntur brachii, vel à re componente, ut in quibusdam tumoribus, vel ab aliquo obturante, ut in varicosis gravitate sua relabente sanguine, animadvertitur deuo impetus ille, & venæ pulsare conspiciuntur: pleraque enim palpitationes in partibus, à flatibus provenire creditas, nihil aliud quam venarum pulsationes esse, in venis transactibus per cutim, non raro nobis licuit observare.

Eiusdem tamen celeritatis. Quia autem motus vehementior in arteriis quam in venis est, videtur, prima fronte in arteriis quoque celerior, quam in venis esse, non aliter ac homines, equi, aliaque animalia quæ magno se conatu movent, male sepe videntur plus movere. Erenim per arterias protrusus sanguis non omnis potest Anatomosus transire, quod è lato in angustum veniat, unde accumulatur in arteriis, & dilatantur, in qua dilatatione aliquantulum persistunt, quare dimidio dilatationis

tonis totoque quietis tempore, perparum ille impetus ad motus celeritatem facit, qui motus interea expeditior per venas est, quod ex angusto in latum & per plures vias peragatur. Ratio autem hic dicitur in hoc sanguinis motu celeritatem utrobique æqualem esse debere, nisi quantum hepar cordi sanguinis novi è chylo suppediat, arteriæ nutritimenti partibus largiuntur, aut alias tandem cor humore destituendum. Quod & ipsum sensus confirmat, toties enim pulsât vena cava, toto illo tractu ab hepate in jugulum, ideoque in cor propellit, quoties animadvertitur arteria pulsare & ideo è corde admittere, sed de illo mox plura dicemus.

In ipsistamen arteriis, sanguis celerius movetur; quando *Sed major cor propellit;* à qua celeritate sensim deficit, quando cor quiete incipit & postea dilatur. Imo & in ipsis venis motus sanguinis pulsante corde vehementior est & celerior, quod ut in vivorum sectione observavimus, ita id & animadvertimus aliquoties, quando in brachio vena secaretur, in quo à ligatura non admodum distenderentur venæ. Jam dictæ quoque venarum palpitationes non videntur aliunde procedere, quam quod à relabente sanguine, aliove modo arctatis venis, cum sanguis impetu protrusus transire non possit, is venam attollat, quæ concidat iterum quando is impetus imminuitur, aut vena transluentem sanguini liberiores largitur transitum.

Non arbitrer autem sanguinem, qui per arterias v.g. crurales ad crurales venas delatus est semel, eum continuo iis quibus per viis deferri, sed eum ubi ad cor rediit, ei qui ex aliis venis non è partibus permisceri, atque ita promiscue partibus distribui; sic enim melius notriri partes poterunt, si semper novum sanguinem habeant, è quo elicere possint, quod illis maxime ad nutrimentum & robur facit melius crescent plantæ, quæ in eodem & immoto solo semper non feruntur.

Hæc tota ratio est, qua sanguis movetur. Et quoque, cum *Cum sanguini permitti sit, qua moventur vitales spiritus.* Animalium spirituum motum semper conati sumus indagare, sed non potuimus eum alibi observare quam in musculis, qui videbantur ab iis in latum profundumque distendi, & disseci tremere & palpitare: Nervi enim ligati à ligatura nec tument nec distenduntur, & disseci non alium motum exhibent, quam quod in se contrahant. Ligare autem nervos sexti paris qui per thoracem libere vagantur, res per se quam facilis exiit.

Motus vero Chyli per venas lacteas manifestissimus est.

Non

Non est autem ut sanguis continuus, cum non semper suppetat chylus. Quando autem ex intestinis per lacteas venas vagatur, celerius ipso sanguine incedit, & ligatae venae intumescunt citissime. Quam ob causam nec diu in vivis intesticis apparent, nec in cadaveribus inveniuntur; nisi quando aliquid obstaculum chyli motui fuit obiectum. Quod vero ligatae non intumescant in duritiem, signum esse videtur, non ita vehementer chyli motum ut sanguinis esse: forsan quod cum per minus spatium moveri chylus deberet, non is in motu impetus reperiretur.

Sed jam tempus est ut in horum *motuum causarum* & primum *sanguinis* inquiramus.

Quidquid fit, vel insita virtute ita movebitur sanguis, vel aliquo motu qui ad vectionem, tractionem, pulsionem fit referendus.

Propria virtute eo modo moveri sanguinem, nec in sanguine in pelvim recepto, nec in corpus effuso, observamus, quem esse momento corruptum durum esse asserere: nec in ulla alia re inanitata talem spontaneum motum licet videre. Quod autem *Harvejus* cap. 4. annotat, quae quiescente auricula, motum in ea sanguinis deprehendisset; id & nos quoque, ut & in quiescente corde sensimus; sed simul eum motum in auricula inditum sanguini in vena cava fuisse, in corde, ab auricula; ut statim videbimus.

Vehi hic sanguinem a spiritibus nullo potest indicio comprobari: & si levitate sua sursum sanguinem veherent, quem hic deorsum quoque moveri & ad latera videmus.

Quare reliquum est ut vel trahatur sanguis vel pellatur.

Protrudi sanguinem viri quidam ingenio praecleari arbitrantur, quod calore cordis immensum rarefescens, majorem locum exposcat, ideoque eum cor dilatate & attollere; cumque nec in dilatato corde contineri queat, in venam arteriosam arteriamque aortam tali effundi impetu, ut omnes distendant arteriae & faciat pulsum. Suae autem opinionis hoc argumentum adferunt, quod cor anguilla aperiens animalis, ubi pulsare definit, si a subtrato calefacti igne denuo pulsum edere conspicitur. Sed an is pulsum fieri non possit, quod spiritus a calore vegetior factus, melius ei causae possit inscrivere quae in corde pulsum facit? non aliter ac calefactis in vivorum sectione intestinis, musculisque, in quibustamen nulla ebullitio est, restitui motus videtur. Omnino enim levis tantum quaedam rarefactio a tepore quodam in corde est, nulla ebullitio, aut diffusio subita. Et revera ob rarefactionem sanguinem e corde non exilire, in validis saepe canibus

ius conspeximus, quorum cor discisso mucrone, cum ob fluxum sanguinis dimidia parte non repleteret, id erectum, à rarefactione repletum non fuit: sed accedente constrictione, parvo illa sanguinis quae in corde reliqua erat, ultra quatuor pedes fuit egesta, ut in magna frequentia nos & vicini conspurcaremur. Unde evidens est, sanguinem a parte propelli.

Propellitur autem quod ita mutatus sanguis cordi illi quae partibus sit molestus. Si enim cor integrum, aut ejus vivi dissectique mucro, aliave major particula, cultello aculave pungatur; quoties pungitur, toties fe quasi naturali motu commovebit, etiam si jam aliquamdiu omnem amissit motum videatur.

Pelli autem à vena cava sanguinem in dextram cordis auriculam, manifeste visis dissectis animalibus conspeximus: in omni enim cordis motu à vena cava primum motus initium est, quod cum dubitarem an non fieret, quia cava auriculæ cordique connexa esset, cor & auriculam rescisimus prorsus in canibus vivis à vena cava, & animadvertimus etiam tum venam cavam pulsare minimum, & singulis vicibus aliquid sanguinis effundere. Quare & plerumque circa eor vena cava carneas quasdam fibras accipit, quae alibi in vena cava haud invenias: ex autem admodum conspicuae in hominis, bovis, canis cavae possunt videri. Motus autem ille venae cavae prope cor evidentissimus est, ut plurimum tamen eum quoque in vivis canibus observavimus toto illo ductu ab hepate & à jugulo in cor usque.

Auricula dextra quem accipit sanguinem tensione qua- Ex auricula-
dam & constrictione in dextrum cordis ventriculum pellit: la in cor.
nam & in auricula motus constrictionis momento prior, quam in corde est. Et dextro cordis ventriculo ad auriculam usque discisso, manifeste apparuit singulis constrictionibus aliquid ex auricula in cor propelli, quod & notat *Harvejus* cap. 4.

Ita quidem pulsione praecipue sanguis ad dextrum cordis *Trahitur*
ventriculum venit; sed an non quoque & in auriculam & in
dextrum ventriculum *trahitur*? Ita arbitramur: parte enim ^{2^{na}}
ejus sanguinis quem accipiunt interius alii debent: quod autem alere debet, trahi debet, quo pars eum sanguinem accipiat qui illi est utilisissimus; pulsione enim etiam inutile amandatur; ut optime *Galenus*, ut solet omnia, dedit libris 1. 2. 3. de nat. fac. Tractione autem hęc non tantum est vicini sanguinis, sed etiam remotioris, ut omnes partes eam habent, ne cito alimento destituantur.

Sed an non quoque cor quia dilatur trahit, metu vacui, ut solemus appellare? Non est verosimile, quia in ejus dilatatione nullus metus vacui esse potest, ut mox fiet evidentius.

Eadem causa notata in sinistrum venit, nisi quod impulsionem sanguinis concidentem pulmone, ex arteria venosa in sinistram auriculam non tam validam quam est vena cava potuerimus observare; aliqua tamen manifesto est.

Impulsio autem in utramque auriculam & in cordis utrumque ventriculum eodem momento accidit, nisi in moribundis, in quibus aliquando observavimus non eodem tempore utramque auriculam, aut utrumque ventriculum pulsare.

Ubi autem ita sanguis in ventriculos cordis pellitur, cor nullum oculis manifestum motum habet, sed inposito cordi digito aliquid intrare in cor sentimus, cor pleniis fieri: quod & observavit *Harveus* cap. 4. Imo septuagies, aliquando centies pulsasse auriculam observavimus, antequam cordis sequeretur motus.

Ut jam habeamus quomodo sanguis in cor moveatur. Videndum nunc quomodo moveatur in arterias.

*In Arterias sanguis pulsione moveatur: facta enim in arteria foramine dum cor se contringat, exire sanguinem videmus. ita & discissa a corde aorta aut vena arteriosa cum cor contringeretur sanguinem effundi; discisso cordis mucrone quoque erecto expelli sanguinem & è corde exilire; discisso corde medio transversum in systole sanguinem expelli, nec unquam in diastole exivisse vidimus. Quod autem quidam in vivis dissectis se in dilatatione vidisse exire sanguinem asserunt, in eo fuisse illos falsos arbitror, quod dilatationem eam esse existimaverint, que revera est contractio: quod insignis ille Anatomicus *Columbus* quoque notavit, l. 14. de re Anatomica.*

Etenim in *motu cordis*, oportet ejus contractionem, quietem, & dilatationem exade distinguere.

Ratio contractionis cordis.

In *contractione cordis* sive systole, mucro cordis accedit ad basin, ideoque nonnihil elatior fit. Et in iis animalibus, quibus aorta non basi cordis, sed versus medium nonnihil inferitur, ut in cuniculis, anguillis & similibus, basis quoque cordis accedit ad mucronem. Latera autem cordis que costas dextras sinistrasque spectant propius ad se mutuo veniunt, adeo ut si alterutro lateri mucronem abscideris, ut appendat, in contractione ead integrum latus, & quasi in locum suum redibit. Latus autem cordis quod sternum

pectat

pectat attollitur, & quidem precipue circa basin: atque ita totum cor undique tenditur. Eaque pars vicina, basi sublata, maxime videtur pectus ferire, & quem sentimus pulsus, facere; quamvis & mucro possit, quod magnus ille Anatomicus *Riolanus* quoque observavit, lib. 6. *lib. Anathrop. cap. 12.*

Eum autem cordis motum quem jam descripsimus, revera contractionem esse, quo nobis certo constaret, cordi aliquando abscidimus mucronem, aliquando transversum discilecuimus per medium; & manifesto vidimus, cum quem diximus motum ederet, ventriculorum cavitatem minorem fieri, & inmissio cordi digito, ventriculos ad digitum sensibus contrahi. Eum autem quem jam diximus motum cor exterius ostendere dum contringitur, interius quoque ostendit; nisi quod in septo intermedio nullus motus videatur: forsitan ne si septum, ad sinistrum ventriculum contringendum, sinistrum cordis accessisset latus, dextram ventriculi cavitatem reliquisset majorem.

Hæc cordis tensio contractioque est, qua sanguis è cor. *Quæ fit ope dis ventriculis in arteriosam venam & aortam pellitur. Ea fibrarum.* autem ubi languida est, fit ope tantum fibrarum quibus cavo cordis donatur; sed ad validiorem, majores illæ fibre concurrunt, quæ in ventriculis cordis videntur: ut sæpe dissectis cordis ventriculis in vivis observavimus.

Fibræ autem illæ in ventriculis, & in ipsa cordis substantia manifesto contractionem faciunt, quia in latum undique distendantur, quare in longitudinem abbreviantur; non aliter ac musculose omnes nostri corporis partes ita motum abfolvunt: quare ubi cibum masticare volumus, tumere & indurescere musculum temporalem sentimus. Hoc tumore cavitas quoque ventriculorum cordis redditur angustior. Et quidem tumor ille carnis majorumque fibrarum à basi incipit, & sensim usque ad mucronem pergit. Quem ob motum si *Maximus Medicorum* in initio lib. de corde, cor quoque musculum validum appellavit, eleganter sane ejus motus rationem explicavit.

Ubi in arterias sanguinem sua contractione cor expulit, *A contractionem cor ad naturalem statum redit.* cor ad naturalem statum redit: quoque basis à mucrone, in iis animalibus que egressum in arteriam aortam in basi non habent, dextrum vero sinistrumque cordis latus versus costas se extendit, & quod sternum respicit latus concidit, ibi maxime ubi officio aorte respondet, atque tum totum cor *quiescit* ac laxum & molle se nititur.

D d d

Nisi

Nisi autem superius illud latus concideret profus, hoc ad naturalem statum reditu cor dilataretur; ut corde dissecto tangere & videre facillimum est. Verum id superius latus concidere debuit, ne precedenti constrictione cor igitur, vacuum pateret. Ubi vero è vena cava, arteriaque venosa novus sanguis in cor propellitur, & qui in eo continetur sanguis à calore rarefit, tum superius latus affurgit: & reliqua latera, ut jam diximus, manent extensa. Atque ita tum cor in sua dilatatione est; nec aliam totius cordis dilatationem præter hanc esse observare.

Atque tum dilatatur.

In particulis vivi cordis dissectis è corpore exemptis, non alia quoque dilatatio est quam à constrictione remissio. Equidem in illis particulis ubi constrictione desit, reliqua quandoque videtur quadam palpitatio, sed ea alterius generis motus est à spiritu in carne contento & quærente exitum; qualis & non raro in musculis integris aut dissectis mox ab obitu in dissectis animalibus potest videri.

Adeo ut dilatatio cordis & constrictione eadem ratione ut reliquarum partium accidat, ventriculi, intestinorum, vesicæ, uteri, quæ ab eo quod illis immititur extenduntur, quod ubi expulere, ad naturalem statum redeunt.

Hunc autem cordis motum non melius possumus observare, quam in iis animalibus quæ unicum tantum cordis ventriculum habent, aut si habeant geminum, quando incipiunt animalia languere, alias ubi ea animalia valida sunt ob celeritatem motus, eum agnoscere difficile est; simul & quod duo ventriculi illos motus geminos exhibeant; quodque conus dextri ventriculi, cum minus altus sinistro sit, ubi retrahitur ad basin obliquum motum faciat.

Emiseribus in minoribus arteriis sanguis pulsatur.

Sed redeamus in viam, videamusque porro quomodo sanguis ex arteriis cordis vicinis, per totius corporis arterias dispergatur? Illud manifestò sit impulsus: ligata enim quavis arteria, ad ligaturam intumescit valde & tenditur in summam duritiem.

Sanguinis tamen gravitas ejus motum deorsum promovet, unde cor propinquius capiti, quam pedibus esse situm videtur.

Trahitur tamen quoque.

Trahi quoque in omnes arterias sanguinem versosime est, quo illæ illisque vicinæ partes convenienter sanguine nutriantur.

Sed dilatatione trahere arterias nulla videtur esse necessitas: solo enim impulsu sanguis propelli potest, & arteriæ possunt pulsare: disrumpita quoque arteria & facta in carne aneurismate, aneurisma in carne, eadem ratione ut arteriæ, pulsa-

pulsare sentitur; in quo manifestò caro sanguinem dilatatione non attrahit, sed in eam sanguis pellitur. Quale miser. Non necessarium exemplum nuper in Experimentissimo viro D. Joh. Sarti articulo Elemanno vidimus, cui disrumpita arteria aneurismate dilatata quartam thoracis partem occupaverat. Quale & observavit Riolanus lib. 6. Anthropol. cap. 12. Et revera ab impulsu sanguinis arteriarum pulsam fieri, pulsus undosus, vermiculosus, formicans videntur ostendere; alique non pauci, qui motum sanguinis in arteria evidenter imitantur.

Equidem verum est, in Galeni libello, de sanguine in arteriis. Nec aliud continentur, verbis ultimis asseri, intrusa arteriis cannula, inditæ arteriæque supra cannulam nuper in Experimentissimo arteriam non pulsare, etiam si sanguis per cannulam pelli possit. Sed mutilum eum esse locum mihi suspicio est, quod ea ratione qua ibi describitur, succedere rarissime & difficillime operatio possit: libera enim arteria præscribitur ibi secanda, è qua dissecta, nemo non novit quanta vis sanguinis exiliat, adeo ut vel moriatur animal, vel præ languore nulla arteria, vel saltem non remotiores queant pulsare.

Sed locus integer sit, & ut ibi jam describitur operatio successerit, fieri potuit ut languente profus animal ob sanguinis effluxum, citra cannulam pulsus sentiretur, quod cannula intrusa arteriam reddens angustiore, ex parte sanguinem siteret, ut facile sanguis replere arteriam possit & attollere. Ita non raro vidimus arterias quæ vel languidum vel nullum exhibebant pulsam, manifestum edidisse, quando non ita remote à corde comprimerentur. Ultra vero cannulam à Galeno pulsus non fuit animadversus, quod per cannulam arteria multo angustiore, minus sanguinis arteriæ reciperent. Et tale quid facile potuisset contingere in cuniculo animadvertisimus, cujus aortæ, ea utrinque ligata, cannulam intrusimus, sed quod soluta ligatura animal emoretur, operæ pretium non videbatur supra cannulam arteriam ligare, vis tamen nobis sumus aliquem usque ad cannulam pulsam sentire, nullum vero potuimus supra aut ultra cannulam.

Nec præterea id experimentum nobis unquam successit, quod haud facile sit commodam arteriam invenire. Et ea ubi oblata debiteque dissecta sit, occisime tamen animal aut hæmorrhagia, aut quod mirum est, convulsione moriatur.

Ut non aliud appareat quam impulsus sanguinem arterias posse permeare, & ab eo quoque arterias posse distendi. Nec aliam videri ad arteriarum pulsam causam accedendam, cum ab his peragi pulsus possit.

Solet tamen sepiissime natura plura auxilia ad operationes suas institutas advocare, quam nobis videtur necessaria videntur, qui non semper ejus possumus secreta rimari.

Ita & hic quaedam à Galeno indicia observata sunt, præter eam dilatationem quam arteria ab impulsu sanguinis habent, eas quoque propriam dilatationem moliri. Omnes arterias nostri corporis & in sanis & in vivis dissectis eodem momento pulsare: nihil autem quod in distans movetur eodem momento ubique esse potest; quare nec eodem momento ubique distentionem facere. Intestina dum flatu Anatomici replent, & coqui, vicina parte prius quam remota distendi conspiciuntur. Verum equidem esse, arterias non inanes, ut intestina, sed ex parte sanguine plenas dilatari: cum tamen qui è corde venit sanguis propellere vicinum debeat, & is iterum vicinum, atque ita porro usque dum ubi vis replicantur arteria; & distendantur, non videtur etiam si è lato in angulum fiat, hoc uno momento peragi posse, non aliter ac videmus à pueris viginti lapides ferre, majores primum, collocatos, primo celeriter disiecto, reliquos omnes uno momento non cadere.

Quare suspicandum videtur, arteriarum distolens & ab impulsu sanguinis & à propria dilatatione fieri: & utramque ad movendum sanguinem operas conferre.

Hinc quoque apparet impulsum illum sanguinis tantum à corde fieri, nec unam arteriarum partem in aliam pelleret: nam quæ pars constrictione propellit, ea eodem momento nequit dilatari, omnes autem eodem momento dilatantur.

Atque ita quidem sanguis movetur per arterias. Ex arteriis in venas, & venis autem in venas, è venis minoribus in majores, ipsamque venam cavam, sanguis quoque impulsu movetur. Quavis enim in vivis ligata vena, versus cor concidit, repletur vero ea parte, qua à corde remotior est.

Ea autem pulso ad cor, à quavis videtur venæ parte contingere, ligata quippe vel compressa in brachio vivo vena, non tantum remotiori à corde parte tenditur, sed & in reliqua quæ cordi vicinior est concidit & inanitur; quam vicinioris si quoque liges, & ita vena ligaturam distenditur & intumescit. Pulsio autem illa contingit fibris quibus venæ consistuntur.

Arbitramur tamen quoque venas trahere, nec sine delectu sanguinem accipiant, sed id allicere quantum quod sibi est utilissimum: pulsione tamen magis videntur sanguinem quam tractione accipere, quod ligatæ venæ mirum in modum tenduntur.

In

In vena cava sanguinis quoddam penarium est, in quo sanguis in futuros utus reconditur, quando copiosior est quam qui cordi omnis debeat suppeditari.

Atque hæc omnes causæ motus naturalis sanguinis sunt. Ita quoque quibus causæ motus chyli non sunt ab similes: etenim fibris suis se contringens ventriculus, quidquid chyli concoctum est exprimit. Et ea pressione aperire quoque simul pylorum videtur: non enim spontaneus ullus in pyloro motus, qualis in ventriculo aut intestinis, videtur.

In intestinis chylus longam moram non trahit, sed quamprimum fibrarum transversarum constrictione propellitur: simul autem multæ & quæ se mutuo consequuntur fibre simul agunt, premitur chylus, nec totus potest deorsum elabi, unde pressu chyli aliquid venas lacteas ingreditur: nec tamen chylus nimis cito ad anum defluit, inferioris transverse fibræ constrictione sistitur: atque ita inferne supernæque conclusus compressusque, per rugosam intestini tunicam ad venas lacteas quasi per colatorium premitur. Hæc autem fibrarum transversarum constrictione, in omnibus intestinis tenuibus omnibusque crassis, certa serie, per intervalla contingit.

Per venas lacteas chylum in venas portæ, in hepar, quantumque venam cavam pulsu moveri, ligatura ostenditur.

Vero quoque simile est, ex intestinis lacteis chylum attrahi, celerius enim ex iis movetur, quam intestina venæve lacteæ pellere videntur & promovere.

Chylus in ramo mesenterico, vena portæ, vena cava sanguini permixtus, ab ea movetur caula, quam diximus ibi sanguinem movere.

Per peculiarias autem venas potius quam per mesaraicas sanguinem continentur defertur chylus, quod mesaraicæ sanguinem admixturæ, aperiri osculis in intestina debuisse, per quæ facile sanguis in intestina fuisset elapsus, quæ multo incommodum poterat vis tractorix obviam venire, quæ multo hic obsecuro, multo imbecillior expultrice est.

Ut hic chyli motus, ita quoque sanguinis quasi in orbem motus suos usus, suas commoditates habebit, quarum hæc videntur præcipue.

Quod continuo illo per cor transitu, continuo quoque sanguis calefacit, & dum alius paucis, alius pluries cor transiit, omnis qualitatatis sanguis in venis invenitur: qui dum ad singulas partes defertur, & omnem suum thesaurum natura illis exponit & offert, melius calefieri, & accipere id

Ddd 3

ali-

Pulsio autem hic totum à corde fit.

Ex arteriis in venas, & venis autem in venas, è venis minoribus in majores.

Pulsio.

A quavis vena partem eam.

Et trahitur.

Ita quoque pulsu chyli movetur ventriculo.

Per intervalla.

Per venas lacteas.

Et quoque trahitur.

Quare non per venas mesaraicas.

Motus sanguinis contingit in suis partibus.

- A. Vena mesaraica vulgarata, porta rami, cum arteriis mesaraicis.
 B. Vena Lactea discurrentes per mesenterium ad intestina.
 C. Mesenterii portio: una etiam nervorum mesaraicorum per eam distributionem signat.
 D. Ventriculi fundus.
 E. Inferius ventriculi orificium pylorus vocatum.
 F. Intestinum duodenum.
 G. Jejunum intestinum. H. Ileum intestinum.
 I. Vena & arteria fundum ventriculi perreptans.
 K. Omenti pars.
 L. Glandula in mesenterii principio, quam Asellius Pancreas appellat, in qua rami venarum lactearum non tam multi sunt, ut hic designantur.
 M. Vena lactea in ipsis intestinis à ligatura inamescentes.
 N. Vena Lactea in mesenterio à ligatura tumida.
 O. Valvula in vena Lacteis.
 P. Constrictio intestini superna.
 Q. Constrictio intestini inferna, quibus constrictioibus chylus in vena lacteis exprimitur.

alimentum possint, quod maxime ad earum nutrimentum & robur facit.

Et ut coalesceretur. Sed & is motus non minimum confert, ut sanguis in integritate sua fervetur: nam

Vitium capiunt, ni moveamur aqua.
 quod & in sanguine esse verissimum, quotidie obstructis vasibus licet observare.

Ut perfectius sanguis.

Contribuit quoque ad sanguinis perfectionem, dum continuo motu rarefcit & attenuatur. Verum precipue ad ejus perfectionem facit, quod sanguis modo attenuatur, incalcfcit, & rarefcit in corde, modo iterum condensatur & quasi concrefcit in corporis habitu. Nulla enim pars in corpore corde calidior, nulla minus calida corporis habitu sentitur. Unde quedam quasi circulatio contingit, non absimilis qua Chymici suos spiritus tenuissimos reddunt & perfectissimos, qui enim à calore attenuatus est sanguis, ubi à frigore condensatur, in ea potest tenuitate persistere, nec ad pristinam crassitiam redit: à qua tenuitate ad majorem tractu temporis calore pervenit, in qua à frigore condensatus de novo confervatur; atque ita tandem ad generationem vitæ spirituum aptissimus evadit.

Hunc ob finem sanguis in orbem movetur: sed an non is præ-

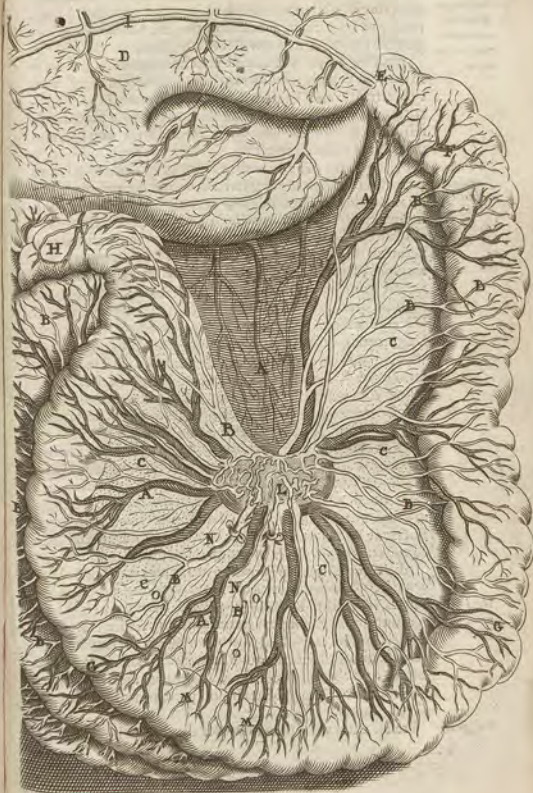

Sanguis qui ad nutritionem dæ partibus defertur non moventur in opibus.

præterea alicubi alium motum habet? E minimis Arteriis sanguis recta in carnem defertur, ut humorem innominatum, rorem, gluten, cambium constituat: nec remeat inde venit; ne transfluens per carnem sanguis, humores hos agglutinari partibus impedivisset & assimilari.

Hinc autem quandoque præcipue, quod ex arteriis in carnem pellatur. Et non raro quoque præcipua causa movens attractio est: Etenim non sine tractione ossa ad sui nutritionem crassiores accipere humoris partem possent, & reliquam tenuiorem humoris partem ad sui nutritionem ineptam in vas relinqueret.

Nec alius sanguinis motus est quo occluduntur cordis valvulae.

Sunt quoque qui arbitrantur sanguinem è corde delatum retrorsum cedere & per arterias denuo ad cor redire. Quod illis ideo videtur statuendum, ut causa dari mechanica possit, qua cordis valvulae in orificio arteriarum, decidant & occludantur. Nos equidem præclarum semper Erasistrati institutum æssimavimus, omnia quæ in corpore nostro contingunt Mechanice explicare, sed divinam sapientiam suam metiri temerarium judicamus. Eas vero machinas esse statuendas quas evidens ratio & potissimum sensus ostendant. Hic contra sensus observant à corde, non ad cor, per arterias sanguinem moveri; & in raro languidoq; pulsus non ultimo arteriam qua cordi nectitur, ut fieri deberet, sed primo intumescere. Valvulas quoq; à remeante sanguine non occludi, hoc videmus indicium habere, quod si arteria duobus digitis à corde ligetur, & ea inter ligaturam valvulaeque ita aperiat ut libere exire sanguis possit, quare nec cedere retrorsum, nec remeare; valvulae tamen aliquoties bene constringantur, cor ordinate moveatur, & non nisi in sua contractione sanguinem effundat. Quamobrem si ulla hic nobis eligenda esset machinatio, communem admitteremus opinionem, quæ ut cordis, ita & occlusionem valvularum, contractione fibrarum fieri asserit. Ea quippe fibrarum in corde contractio passim obvia in conspectu prodit.

Alia vero ratione sanguinem naturaliter recta moveri per venas à corde, per arterias cor versus, nullum equidem habemus indicium. In gaudio quidem humores extrorsum vergunt; sed id potest per arterias tantum contingere. Et in tristitia humores possunt introrsum per venas tantum moveri: & omnino debent, quod cum pulsus non cesset in hoc affectu, pulsus autem continuo aliquid per arterias extrorsum eat, difficillime posset aliquid per arterias introrsum & ad cor moveri.

Nec in animi affectibus.

Sed præter

Præter naturam tamen humores alium quam quem nunc descri-

naturam alius est.

descriptimus motum habent, dum humores levitate sua, vel alio impetu sursum vergunt, vel gravitate sua deorsum descendunt, ut in variolis est manifestum. Occlusa quoque ea via qua solebant moveri, aliam quaerere coguntur. Ita in Anate aliquoties in valis pectoris variegatum sanguinem vidimus, subcaudum alium, alium rubentem, qui contracta arteria ad cor & à corde movebatur secundum arteriæ latus diversum: is tamen motus non diu duravit, nec è motu unquam sanguis cor ingressus est.

Atque his, præstantissime *Bartholine*, me tibi arbitror de motu sanguinis respondisse. In quo inquisivi scrupulosius, quo melius humorum fluxu innumeri morbi oriuntur. Credidi quoque me posse exactius intelligere quomodo bonus malivus sanguis generaretur, si cognita mihi ex partes essent à quibus transiens humor immutaretur. Putavi quoque me melius judicaturum, quomodo plurimi morbi curari debeant, si cognitum haberem cujus venæ incisio has illasse potius evacuares partes, & quas pertransire partes remedium debeat antequam ad affectam partem medicinam diffusa; pulsuum doctrina, & febrium, inflammationum, obstructionumque generatio & curia, aliaque ob que desideravi hunc sanguinis motum cognitum habere.

Experimenta autem quibus in hanc opinionem veni, ita evidentiæ sunt, ut non dubitem asserere, Medicos doctos cordatosque postmodum hunc sanguinis & chyli motum esse admitturos: in causis tamen nonnullis hujus motus quibusdamque circumstantiis non eum possum consensum polliceri: quotquot enim homines sumus, iudicii quadam disparitate facile in diversas sententias imus.

De fide autem experimentorum dubitare *Bartholine* non potes, qui eorum non parvam partem ipse vidisti: adfuerunt autem sapissime Medicinæ Doctores doctissimi tibi non ignoti, *Franciscus Sylvius*, *Johannes van Horn*, *Abasverus Schmirnerus* in dissectionibus accuratissimi; & viri solidae eruditionis *Franciscus vander Schagen*, & *Antonius Voekstnaert*; nec adfucere tantum, verum ad faciendâ experimenta & manum & consilia contulere: quibus hoc nomine plurimum debeo. His vale, ornatissime *Bartholine*, & me ama. Dabam Lugd. Batav. x. Kal. Octob. Anno clo 16 xli.

Ddd 5

ALTE-

ALTERA EPISTOLA

DE

MOTU SANGUINIS,

AD EUDEM.

Iterat.
scriptio-
nis
oculsa.

E

A Scriporum fortuna est, ut etiam cum non-
lunt porro scribere cogantur, & Adversariis
suis respondere, nisi aut sibi, aut causae quam
agunt, malint desse. Mihi certe plane alius in-
tento Vir quidam Doctus hac voluit extor-
quere. Quas enim antea vellicaverat Theses de motu sangui-
nis hūc diebus peculiari scripto conatus est refutare. In co-
scripto non pauca ingeniosa sunt & docta: verum id in au-
ctore desidero quod in Albutio Rhetore Veteres, qui de
omni causa dicere cupiebat, non quidquid debebat dici, sed
quidquid poterat. Eum quoque sanguinis motum qui in vi-
vorum animalium dissectionibus evidens est, nunquam co-
natus est observare: prorsus quasi certius res animo concipi,
quam oculis posse videri. Verum haec aliaque Thesium au-
ctori Rogerio Drake curanda relinquo, nunc apud Londinen-
ses Medicinæ Doctores acuti ingenii & solidae eruditionis.
Ego ea tantum sectaturus sum, quæ motui sanguinis in or-
bem obfutura videbuntur. Et primo quidnam hic nos doceat
venesectione, de qua digna consideratu Vir doctus annotavit.

Obiectio-
num solutio.

In venese-
ctione Fe-
num à liga-
tura tumo-
re.

Non pro
dolere.

Non à coar-
ctatione ve-
nae.

Venam secuturus Chirurgus vinculum brachio inicit quo
vena in tumorem attollitur. In tumorem attollitur vena,
non quæ citra ligaturam cordi propinqua, sed quæ ultra li-
gaturam à corde est remota. Ejus autem tumoris causa, non
est dolor, quo vinculo contracta pars afficitur: dolor enim
sæpe exiguus aut fere nullus est in parte qua ligatur. Et vel-
licatione, combustioneve acriori dolore affectum brachium,
minus plerumque tumentes venas, quam à simplici ligatu-
ra habet.

Neque verosimilis est venas intumescere à ligatura, quod
per venas ad ligaturam angustiores, copiosior sanguis & cele-
rius ab hepate feratur; ut circa pontes alibi arcuata flumina
rapidius labuntur. Fluminis enim defluens aqua circa angu-
stum locum collecta evidenter in tumorem attollitur, à quo
decidens celerius vadit: Ligato vero brachio contrarium
evenit; non enim hepatis propinquiores venæ à quibus san-
guis veniret, sed ab hepate remotiores magis distenduntur.

Quare

Quare reliquum est, venas ultra ligaturam tumere, quod
Sanguinis à minoribus venis ad cor redeuntis motus ligatura
Sanguis ut
sistatur, ibique collectus venam distendat. Sed quo hæc de
venis sista-
tur.
re est? denuo certus possem, in vivis animalibus raram ju-
gularem cruraliæque filo contrinxi arctissime, ut nihil san-
guinis transflueret; aperui autem eam venæ partem quæ à
corde remotior esset & sanguinem copiose, celeriter & vehe-
menter effudit. Mox vinculum laxavi & venam dissecui per
medium, parique ejus à corde remotior sursum è corpore
extracta, continuo & celeriter sanguinem dediti: interea dum
venæ pars cordi propinquo; nonnulli elevata, ne præ dolo-
re se concutiens animal facile exprimeret sanguinem; pri-
mo parum, mox nihil sanguinis largiretur. Unde mihi vi-
debatur evidens è venis remotioribus sanguinem ad cordi
propinquiores venire, nec è majoribus ad minores, nisi forte
data via aliquid vicini sanguinis elaberetur. Tantundem
in venæ sectione brachii uniusquique facile potest experiri: si
enim sanguinem qui supra ligaturam est, sursum digito ad-
gat, ut vena inanita videatur, non minus tamen sanguinem
infra ligaturam videbit effluere; qui per raram superiorem
jam inanitum non potuit venisse.

Sed si ita vena à sanguine distenditur, qui à minoribus
venis ad cor movetur. Quomodo à ligatura potest arteria
distendi, quam distentam non pauci presantes Medici re-
ferunt fuisse pro vena dissecatam? Sane à ligatura non intumescit
arteria, nisi qua cor respicit, remotiori vero parte
concidit aliquantum & imminuitur, ut in vivorum dis-
sectionibus centies & amplius vix expertus. A ligatura autem
remotiores distendi arteriam non plane auctores voluisse
arbitror, verum id tantum intendisse, ubi vena non apparet
quæ secanda est, tactu explorandum locum esse, ubi ea pos-
sit latere; & è fovea, motu, tumoreque sanguis cum inven-
niendum: tactu autem invento apparente tumore, non
statim judicandum ibi venam subesse, posse enim subesse ar-
teriam que nimia ligatura pullum amiserit, quæque ob tu-
nicarum crassitatem non plane concidens, tumorem & quasi
inflationem mentiantur.

Verum insuper si à sanguine ad cor redeunte intumescit
vena, cur vinculo ut supra ita quoque infra secandam ve-
ligaturis
nam injecto, vena tamen intumescit & dissecata sanguinem
invenit
fundit? qui sanguis ex inferioribus objecto vinculo non vi-
detur posse venire. Verum enim vero id non semper accidit,
quæque
sed aliquando tantum, quando certo intervallo brachium li-
gatur, atque tum eum sanguinem venæ majores, loco intra
duas

duas ligaturas medio, & minoribus venis accipiunt, quæ minores venæ cum & minoribus habent arteriis, quæ Anastomosi minoribus venis junguntur. Reverta autem illam sanguinem qui intra duras ligaturas effluit, Anastomosi est. Arterius venire, id indicio est, quod is majori impetu & calidior effluat, ac facilius citiusque ad ejus effluxum Lipothymia sequatur. Atque hac ligatura uti soleo, ubi spirituosum ferventemque sanguinem esse in vitio indicia habeo, jubeoque Chirurgum illas Anastomosis ligatura querere: supra enim Anastomolim injecta sistit sanguinis motum, infra vero non remoratur eum, sed calidior sanguis ad egræ tactum exilit.

Seçta vena sanguineque effluente quando sanguis minus copiose quam antea, aut ab initio non satis confertim fluit, ligaturam laxamus, quo sanguis uberius effluit. Laxari autem non videtur ligatura quo sanguis per venas ab hepate veniat. Etiam si enim nihil aut minimum sanguinis supra ligaturam, info fovea aliqua in vena appareat, promoveri tamen laxatione vinculi sanguinis effluxus videbitur, qui ex inani vena non potest venisse. Verum potest laxato vinculo melius sanguis per arterias descendere, & ex iis venas intrare; quod arteriæ à ligatura compressæ, laxatione vinculi liberiores evadant. Arterias autem ligato brachio sæpe non satis liberas ligati testabuntur, quæ arteriæ sæpe pulsam ad ligaturam præsentiant, quem sensum compressa adfert arteria ubi ad carnem allicit. Et Medicus si exploret, sæpe minorem pulsam in ligato brachio quam in libero perferent. Testarique possum, me aliquoties cum vinculum laxaretur, digitum carpo applicuisse, & animadvertisse, ubi à laxatione vinculi sanguis copiosior efflueret, pulsam factam esse majorem.

At si is sanguis qui seçta vena effluit, ex arteriis in venas transfertur, quomodo is potest copiosius educi? Omnes enim arteriæ pulsant æqualiter, quare & videntur eadem mensura sanguinem venis largiri: si autem reliquæ arteriæ tantum suis venis, quantum arteriæ brachii tribuunt & educitur, an non cito cor omni sanguine destitueret? nullum certe periculum est: tam cito enim diximus sanguinem ad cor venire, quam ab eo pellitur.

Non arbitret tamen sanguinem æqualiter omnes venas intrare, etiam si æqualiter arteriæ pulsare videantur: in locum enim vacuum facilius fluit, celeriusque omnis liquor, in quo nihil est, quod adigere debet & propellere. Et in super hic ab evacuatibus venis sanguis, magis quam à repletis trahitur.

Ex copiosior E vena autem seçta cubiti copiosior sanguis, quam è ma-

tu fluit, quod omnis ille sanguis qui per omnes anastomosis cubiti manufuque ad venas venit, per venas cubiti debeat re-
 quare? dire; per manus autem venas parcius & is tantum qui per manus? Anastomosis manus venit.

E vulnerata quidem arteria sanguis continuo effluit etiam si non ligetur. Verum id accidit quod sanguis per arterias vehementius, quam per venas fertur: quæ vehementer arteriam replet, tunicam attollit & distendit, & ea si aperta fluit. sit necessario impetu elabatur.

E seçta vena ubi satis sanguinis effluxit, eum sistimus sub-
 lato vinculo, quod via pristina jam libera iterum queat san-
 guis deferri. Sin vero accidat ut collecto circa ligaturam
 sanguini nimis copioso, venæ celerem nequeant transire
 largiri; aut ita vulnus amplum inflictum sit, ut illac qua
 conclusus antea deferebatur sanguis, jam seçta queat elabi,
 nonnāquam laxato vinculo sanguis rivulose effertur.

Quem ut sistant plane nostri Chirurgi hodie non raro, paulo infra vulnus venam comprimunt atque ita sanguinem sistunt; ne si supra vulnus comprimant, statim in vulnere retentus sanguis concresecat & venæ consolidationem remoretur. Hac autem ratione sisti posse sanguinem qui negant, sistitur autem ubi illi debeant fidem mereri, qui in re obvia nobis rursus impedirent imponere. Cum autem is sanguis inferiori parte compressa sistatur, liquet sane eum ex inferioribus venisse.

Si vero contingat, non in venæ seçtionem quidem, sed alio infortunio, venam vulnerari, ut sanguis sisti nequeat, vena transversim discinditur: unde, cum non amplius ut antea tendatur vena, sursum & deorsum discisse partes in carnea trahuntur, à qua carne comprimuntur ocludunturque venæ oscula, idque tanto facilius, quod per vicinas venas tendas patulafque moveri sanguis his oclusis possit. quare & eam ob causam discissa minoris arteriæ transversim, hæmorrhagia aut inflammatio non succedit.

Quæ cum ita sint, omnibus arbitror liquere, ea quæ in venæ seçtionem accidunt, aut comprobare circularem sanguinis motum, aut ei saltem non refragari.

Sed cum alia quoque nobis objiciantur, excutienda & ea sanguinem sunt. Et quidem quod sanguinem per venas non ex arteriis partes nisi proxime ab hepate venire eo comprobant, quod partes quedam sanguinem accipiunt, & ab affluxu sanguinis tumores patiuntur, quæ arterias non habent inter quas pleuram numerant. Verum non sequitur si partes arterias non habent, earum venas sanguinem ab hepate non vero alibi ab arteriis accepisse, ut enim diximus sanguinem ex arteriis me-

sent-

fontericis coeliacique venas mesentericas splenicisque intrare, per quas in hepatis ferantur: ita & aliae venae accipere sanguinem ab arteriis possent, quem in partem ab arteriis remotiorem possent deferre. Nulla tamen corporis pars ulla molisset, in qua Anatomicis conspicuas arterias non & vere agnoscat. Et infinitae adhuc illos latere, quod minima arteriae per carnes dispersa unicam tantum tunicam ad venae habeant. Imo in ipso hepate, tot rami arteriae coelicae sunt, quot sunt rami venae portae, & totidem quoque sunt rami ductus cholidochi, quae omnia haecenus ab Anatomicis pro venis portae habitae sunt, quod communi tunica tria illa vasorum genera in hepate includuntur. Saltem nempe pleurae arterias denegabit qui vivi animalis thoracem unquam vidit aperiri; solet enim dum dissectur is, è pleurae arteriis sanguis exilire.

Porro probant ex arteriis sanguinem venas non intrare, quod ligato brachio ita tamen ut pulsus arteriae infra ligaturam brachium in immensam molem non distendatur; in eam autem molem videtur distendi debere, si ob ligaturam nihil ad majores venas possit refluerè, & singulis contractionibus aliquid in venas inferiores arteria propellant: quales arteriae contractiones plures una hora quam ter mille obtinentur. Verum enimvero fieri potest in illam molem brachium ligatum non intumescere, quod venae prorsus non sint occlusae, & sub ligatura per aliquos cuniculos latebrae sanguis ad majores venas possit remeare: ut fascia repellente contractam admodum partem ad plures menses annose nutriri tamen à transfusente sanguine videmus, fieri quoque potest tam parum sanguinis per arterias ligati brachii impelli, quod non nisi longiori tempore id admodum queat distendere, is enim tantum impellitur sanguis, distentis à plenitudine venis, qui in arteriis à ligatura usque ad manum est: qui enim supra ligaturam est per anastomoses liberas, melius potest venas intrare, imo fieri possit cum distente venae non amplius sanguinem in se pelli ab arteriis permittant, sicut articularum pulsum, ad sanguinem sursum regurgitare, & per anastomoses supra ligaturam venas intrare: quale quid nos in Anate vidisse retulimus. Nisi aliquid horum eveniat, à ligatura intumescet prorsus brachium, & calidi innati à copia impulsus sanguinis suffocatio sequetur. Saepe enim mihi alique supra carpum brachium ligavi, & vidi venas semper distendi, intumescere aliquantulum carnem & rubere, Arterias saepissime, non tamen semper, sensim minorem pulsum edidisse, imo & aliquando intermississe, mox ligaturae

*Brachium
quare ali-
quando in
immensam
molem, ali-
quando non
intumescit*

gatae manus rubrum colorem in lividum mutatum esse; quare illico ligaturam dissolvi, exterritus hoc exemplo. Rustico cuidam vulnerato in brachio interno circa cubitum, cum rami Chirurgus liltere sanguinem non posset, brachium circa vulnus arcuissimum vinculo contrinxit, unde secuta est ingens inflammatio inferioris brachii, & is tumor, ut pro digitorum nodis altae foveae conspicerentur, intraque octodecim horas inferioris brachii gangraena & Spachus quod Ewaldio Screvelio maximo Medico, & me praesente, ab Expertissimo Chirurgo Christiano Regio fuit amputatum.

Obijciunt praeterea, si venosus sanguis ex arteriis venit, quomodo arteriosus sanguis plurimum potest à venoso differre? Verum sciendum est cum minus à venoso discrepare quam plerique arbitrantur, qui ex impetu exilientis arteriosi sanguinis copiam in eo spirituum, & summam raritatem colligunt: cum is salus ab impetu veniat qui cor sanguinem per arterias propellit. Ultra ligaturam quippe aperta arteria sanguis tantum guttatim emittitur. Ea autem quae inter hos est differentia, potest & debet à majori minorive calore & corde est remotus, multum enim differt sanguis prope cor ab eo qui in minimis arteriis invenitur, quem possit distuleri ab eo qui in minimis venis est distinguere. Et minores venae rariorem calidioremque sanguinem quam majores habent: quod unusquisque facile in venae sectione pedis manuque potest experiri. Immo si duplici ligatura venae sectio, ut jam diximus, instituitur, calidior quam simplici exhibet.

E minoribus autem venis ad majores sanguinem non Messina ire, probare mensuris conantur, quae illorum judicio integro mense in venis circa uterum colliguntur; & si ab utero in caput ferantur, ea venam cavam & cor putant non transire. Verum communis & vera opinio est, circa tempus consueti est fluxus, menstrua demum ad uterum moveri, à quo humorum motu lumborum laterisque dolores eo tempore fere oriuntur. Et compertum habeo, si circa tempus menstrui fluxus cordis arteriarumque pulsus major fieri possit, menstrua melius promoveri, quod per arterias vehementius sanguis in uterum pellatur. Potest tamen contingere, menstrua colligi, & ea obstructionem in utero facere, neque tum ad majores venas impedito eo motu sanguinem redire: verum id praeter naturam est.

Ubi autem menstrua ex utero in caput feruntur, incommoda non est via, per venam cavam, cor & aortae arteriam rariorem ascendentem. Et revera ea per cor ire, videntur palpata.

*Quomodo
& quare
sensu
sanguis ab
arteriis
differt?*

*Messina
circa ute-
rum quo-
modo colli-
guntur?*

*Quomodo
ex utero fer-
untur in
caput?*

litiones leveſque lipothymia indicare, quæ ſuppreſſa ſole-
rent menſtrua comitari.

Sed an non videri debet periculoſum futurum, ſi omnis
ſanguis in corpore noſtro parvus humor ſemper cor penerare
& tranſire debeat. Verum ſciendum eſt, ita corpus noſtrum
conditum, ut nobis fanis ſit commodiſſimum, non ut nobis
ægotantibus. Deinde & humor qui ab obſtructione pu-
treſcit & peſſimus eſt, huc non venit, quod obſtructa via
impediatur. Neque cor ita imbecillum eſt, ut ab humore
pravo, qui longas ibi moras non trahit, ſtatim corrumpatur:
obſervatum enim magni illi viri Galenus, Hollerius, Lau-
rentius pus empyricorum alioque acres & fetidos humo-
res critique, & ſine gravibus ſymptomatibus, per finiſtrum
cordis ventriculum tranſire. Et id non raro quoque in com-
modum ægri accidit, quibus pravus ille humor, per cor
tranſiens, cordis vi ſæpe domatur.

Cætera quæ obijciunt hujus motus cauſas tantum ſpe-
ctant, aut quaſdam circumſtantias, in quibus ſolet liberior
eſſe diſſenſus. Videamus tamen ea breviter, an aliquid pon-
dus habeant, quo noſtram ſententiam queant onerare.

Sanguinem aſſerunt ſingulis conſtrictionibus nec ſemiun-
ctibus, nec drachmis, nec ſcrupulis ex humano corde propelli,
tribus de cauſis. Primo quod ſanguis iſ nimis ſpirituoſus ſit.
Verum jam oſtendimus minus eum eſſe ſpirituoſum quam
vulgo ſolent arbitrari. Secundo quod valvulæ cordis exiles
tantum rimas agant, moxque iterum occludantur. Quod ex-
perientia quoque non conſentit. reſecta enim arteria à corde
magni ſatis ſanguinis radii è corde emittuntur. Tertio quod
arteriæ nimis plenæ ſint quam quæ ſanguinis queant ſemi-
nunciam, drachmam aut ſcrupulum admittere. Verum id
nimis inconfiderate eſt aſſertum; nam conſtringente ſe corde
omnes totius corporis arteriæ dilatantur, idque undique,
ut non raro tactu deprehendi, dum nudatam arteriam digiti
continenter. Quis jam dicat omnes totius corporis arteri-
as dilatatas, præter eum quem habuerunt ſanguinem, inſu-
per ejuſ ſcrupulum, drachmam, imo ſemiunc. non admit-
tere?

Negant quoque in foetu è vena cava per vaſa cordis unita
ſanguinem arteriam aortam intrare, indeque ex arteriis
umbilicalibus ingredi venam umbilicalem, & per eam ad cor
remere; quod inſigne ſecutum abſurdum putent, cum ad
venam ſanguinem maternum vehere, & ſimul tantum ſan-
guinis quantum dux adixerant umbilicales arteriæ. Quafi
vero nunquam flumina uno alveo tantum aque tranſmit-
tant,

tant, quantum plura poterunt brachia advehere. Et hic ve-
na umbilicalis ubi unica eſt, multo major eſt arteria. Sæpe
unica tantum eſt arteria, aut gemine ſunt vene; ut venis
arteriæ quam proxime reſpondeant. In brutis, inquit Fallo-
pius inſignis Anatomicus, gemine ſemper ſunt vene atque ge-
mine arteriæ, quæ uſque ad umbilicum cum uracho perveniunt,
venæque ſtatim antequam abdomen ingrediuntur in unam
coeunt, quæ ad portas jecinis perſtingit, ut in ovibus, capris &
vacis omnibus quorum factus ſeci, obſervavi. Sin autem de
humano foetu loquuntur, aſſerit me aliquando geminas arterias
umbilicales non vidiſſe, ſed unam tantum arteriam atque uni-
cam venam, una cum uracho ad umbilicum aſcendentes ubi ve-
rum arteria in duas ſcinditur, quæ poſtea ad offis ſacri latera
permeant. Revera autem illam ſanguis è vena cava in aortam
foetu factam eſſe, ut in omnibus animalia aquatica, Anas, Anfer, Ala-
tranſeat, videntur nobis animalia aquatica, Anas, Anfer, Ala-
træ docere; quæ quod ſæpe ſub aqua reſpirare & dilatate
pulmonem nequeant, quare nec illac ſanguinem admittere,
caſ vaſorum cordis uniones adulta quoque habent. quod &
notat Harveus cap. 6.

Negant quoque frequentes venarum arteriarumque ana-
ſtomoles, alias è fluxione congeſtioneque tumores non ori-
turos. Quafi vero flumina etiam ſolum habeant, ſi plus
aque deferant, vicinos agros nequeant inundare; nec hi-
aque extravalaſas, quod concreta, poteſt facile in vaſa
redire. Fiant præterea tumores quod obſtructione ſæpe ul-
terior ſanguini occludatur tranſitus quoque calore dolore
que in carnem trahatur.

Illi autem tumores huic ſanguinis motui in orbem potius
favere videntur, quod à frigore, conuſione, omniq; vice con-
ſtrictione accidant, quodque aqua vitæ, ſimilive medica-
mento ſæpe humor in tumoribus redditus fluxior, hoc
motu ſanguinis in venas rapiatur, tumorque citius, quam
repulſione, reuulſione, concoctione, diſſipatione ve plane
pereuretur.

De Cauſa motus ſanguinis aliunde quoque nobis diſſicul-
tates obveniunt; & cum negaverimus ita ſubito vehemen-
terque ex natura inſtituto rareſcere in corde ſanguinem, qui
movere cor, totius corporis ſanguinem, & ipſas arterias
poſſit: viri magni hujus opinionis principes, eo ſe id pro-
baturus arbitrantur, quod dum frigidem, omnes vene noſtri
corporis contrahantur & vitæ apparant, cum autem poſtea in-
caleſcimus adeo evigreſcant, ut ſanguis in iis contentus diſſiplo-
plus ſpatii quam prius occupare videatur.

Ecc

Equi-

Signum
cum recu-
ra eſſe.Etiamſi ce-
narium ar-
teriam mag-
que Ana-
ſtomoles
ſunt, poſſunt
tamen in-
mori vitæ.Sanguinem
non rareſce-
ſſione.

Equidem ego ita exilimo atq; ita animum iaduco meum, cum tam sedulo jam aliquoties hanc languinis rarefactionem persuadere publice sint conati; & vivorum animalium corda dissecterint, inspexerint, nec ausi haec usque fuerint asserere eam se rarefactionem sanguinis in corde sensisse, eos verò talem sanguinis rarefactionem in corde animadvertere non potuisse, qualem hic volunt constitueri: qualem revera non esse, ei qui parum vivorum sectioni assuetus est, videre per quam promptum fuerit. Quamobrem licet probari possit eam rarefactionem sanguinis quandoque praeter naturam contingere, non tamen causa motus secundum naturam cordis, sanguinis, artieriarumque in eam ideo debet conferri.

Sed nec satis certum videtur in eo quod proponunt exemplo ob rarefactionem sanguinis decuplo plus spatii quam antea occupare. Etenim an non facile exurgere ille exteriorum venarum tumor possit, quod cum antea praeter frigore contractae venae angustataeque forent, non multum tumorem recipere sanguinis possent, quare nec tumere: quo frigore postea, simul & contractione sublata, laxatisque a calore venis, multum illae admittere sanguinis possent, qui in eas a corde pellitur, atque ita tumidae apparet. Hanc non minimam tumorem venarum causam esse, videntur nos febricitantes docere, qui si brachia exponant frigoribus, haud ita tumefcentes venas habent, sin vero stragulis arceant frigus, valde tumidas, qui tumor si a rarefactione esset, utrobique propemodum esse aequalis deberet, cum in his rarefactio sanguinis ab interna causa proficiscatur.

Nec id quoque esse indubitatum arbitramur, ubi frigus primo, & postea incalcescimus, ut venas exteriores ita & interiores tumere. Ingens enim suspicio est, partes interiores minus quam antea caloris sanguinisque possidere, quod à quo antea non laedebantur frigore, ubi ita incalimus assumpto frigido potu mirum in modum debilitentur. Sane ut interiores venae saepe sanguinis penarium sunt, in quo sanguis in futuros usus recondat, ita & id penarium esse exteriores venae possunt, atque tum turgent apperere.

Hi ipsi cum animadvertent quoque id illorum sententiae vehementer officere, quod in contractione manifesto effundi sanguinem asserimus; non illam esse cordis contractionem, sed esse dilatationem asserunt: nos vero specie quadam delusus esse, quod in nostra contractione, in basi tantum contractio sit, at circa mucronem dilatatio; quod commentum cum viderent alii subsistere non posse, ne & illi causam deserere viderentur, excogitarunt in cavitate quidem

inter-

integri ventriculi contractionem esse, sed in foveis meatibusque laterum, praesertim in canibus, esse extensionem quandam & reveram dilatationem.

Sed certe non conspicitur superior pars cordis dilatari, quando inferior contringitur nisi ubi, moriente animali, ab impulsu sanguinis motus cordis undosus exiit. Nec alia dilatatio contractiove fovearum, alia cavitatis ventriculorum, potest observari. Alit tantum progressivus quidam motus in majori corde animadvertitur, quod dilatatio contractiove evidenter a basi incipiat, & sensim ad mucronem pergat, quamvis toto momento ferme peragatur. Et quo mihi place constaret, interius quoque cor undiquaque contringi, praecisio utriusque ventriculi mucrone, vivo canis cumculique cordi pollicem indicemque digitum inferui, sensique manifesto cordis latera digitos ad cordis septum aequè in medio mucrone, ac basi premere; foveas autem, ad sensum in majoribus animalibus, non majores, sed minores fieri. Mox autem remittente contractione latera cordis supra, infra, & in medio laxari, foveasque evidenter majores perferri. In septo autem ipso nullus motus sentitur, nisi quod à spiribus, quarentibus exitum, quaedam quasi palpitatio videatur. Ubi vero motus sinistri ventriculi in moribundis desinit, septum dextri ventriculi motum sequitur.

In dilatatione tamen cordis, non in contractione naturaliter effundi sanguinem volunt, quod in vivorum vulnerato corde in dilatatione exire sanguis conspicitur. Et hoc quandoque verum est; sed quod inde colligunt sensus ipsi attestantur verum non esse. Vel enim canis aliudve animal, capite thoraceque elevato, demisso ventre, constituitur, atque ita cordi infligitur vulnus: in eo jam, cum sanguis qui per venam cavam, arteriamque venosam cor intrat, altior quovis cordis vulnere sit, is simul ac intravit, quod in dilatationis initio est, non pulsus cordis, sed solummodo sua gravitate effluit, quare nec ulla vi, ut in arteriarum contingit pulsus, in distans propellitur. Sin vero, ut fieri aequum est, canis supinus, capite ventreque in eodem collocat plano, & vulneratum cor digitis erigatur, quamdiu cordi aliquid robor adest, sanguinem quem accipit citius in distans eicit, quam cor totum repletum sit aut dilatatum: ubi vero cordis deficit robor, & non nisi raro, aut proflus non se contringit, quia robustiores sunt auriculae, & eo tempore etiam num pulsan, quo cor plane deficit, sanguis ab auriculis propulsus intrat cor, accumalatur, & quando majori copia ingressus est, quam que corde contineri queat, exit è vulnere, non im-

petu

Non in dilatatione, etiam si quandoque in ea sanguis exeat.

Sed contractioe vehementer officere, quod in contractione manifesto effundi sanguinem asserimus; non illam esse cordis contractionem, sed esse dilatationem asserunt: nos vero specie quadam delusus esse, quod in nostra contractione, in basi tantum contractio sit, at circa mucronem dilatatio; quod commentum cum viderent alii subsistere non posse, ne & illi causam deserere viderentur, excogitarunt in cavitate quidem

petu quodam, ut ad pulsum efficiendum foret necesse, sed leni motu & stillando. Ut sensus nullum validum motum sanguinis nisi in cordis constrictione queat animadvertere.

Et à singulis venarum partibus pulsus ad cor redire.

Per venas autem sanguinem ad cor tantum volunt redire, quod impulsus ad partes sanguis, ut aqua cornu infusa, reurgitet sursum, atque ita ad cor referatur. Verum jam indicia dedi, aut trahi, aut à singulis venarum partibus sanguinem propelli: præter quæ & hæc habeo; quod exempto è corpore corde, motus tamen sanguinis, isque satis celer, in venis videatur. Et si vena ulla, etiam lactæa, duobus locis ligetur, laxata ea sola ligatura quæ cordi propinquior est, dum partes adhuc calent, semper chylus ad hepar, sanguis ad cor movebitur: qui nec à corde per arterias, nec ab intestinis per lacteas, objecto potuit obice propelli: nec fluiditate sua potius sursum quam deorsum moveretur.

Hoc motu vena & Arteria pulsioni mittitur.

Sed absolvamus reliqua quæ priores adjuciant: putant si ita rapide sanguis moveretur, venas & arterias commode non posse nutriri. At canis sitim sedare potest è Nilo bibens & fugiens; hic autem partes ad rivum morantur: & quidquid è sanguine traxere in suam substantiam recondunt, nec à transfuxu humoris eluatur.

Et Sanguis stillari.

Sanguini quoque non putant hunc motum plane utilem esse. Eum enim, quia calore nativo abundat, respiratione, transpirationeque ventilatur, satis posse conservari. Amplius tamen eum ventilari certum est, si celeriter moveatur, minimaque etiam ejus particule eo motu agitentur, ita lacustris aqua, etiam si moveatur leniter, & superna parte flabellum admittat, corrumpitur tamen, interea dum undique agitata flumina manere saluberrima deprehenduntur.

Hæc ea sunt præstantissime *Bartholine*, quæ prioribus adjicienda esse videbantur, quo satisfaceret illis, qui novam recipere opinionem non possunt, in qua obscuritatis aliquid aut difficultatis observant: quibus sæpe nec animum nec tempus est, penitus in eam exactiusque inquirendi. Verum meo judicio neganda non sunt manifesta, etiam si solvere non possemus quæ sunt difficilia.

De verbis autem cavillisse cum nemine unquam libuit altercari. Plurima egregiæque sunt, quibus illud impendi tempus possit, quod & sæpe non suppetit necessariis. Quærenti quoque desistori scientiam ipsa sese abscondit, sed studiose veritatis obviam venit & se præbet conspiciendam. Vale Doctissime *Bartholme*, ex Academia Batava Leydensi. Kalend. Decembris. clo 10 cxxl.

FINIS.

V. C.

D. GERARDO L. BLASIO
TH. BARTHOLINUS

S. D.

CUM ad umbilicum perducta sit editio Anatomies meæ Novæ, Tua cura procurata, ne vacaret pagella, placuit subnectere figuram Cl. nostri Nic. Stenonii, Anatomici Regii, amicæ mihi communicatam, pro Circulatione sanguinis, cui universa Anatomie Novæ nititur, illustranda. Tu, si ita visum, operi adde, & me ama, Tibi hoc nomine, ut alia taceam, addictissimum.

FIGURÆ EXPLICATIO.

Receptaculi sanguinis circulus per ventriculorum cordis separationem ab invicem manifestior redditus.

Receptaculi sanguinei Truncus communis primus compositus ex

- A. Cordis auricula dextra,
B. Cordis ventriculo dextro,
C. Trunco arterie pulmonalis.

Receptaculi sanguinei Angustia prima, ubi

DDD. Rami sensum magis magisque divisi.

EEE. Ipse angustia visum fugientes, quæ substantiam pulmonum magna ex parte constituent, & communicant eum radicibus vasæ excretorij pulmonalis, Q₂ quod æstivam arteriam vocant.

FFF. Radices sensum confluentes in truncum.

* Ecce 3

Rece-

Receptaculi sanguinei Truncus communis secundus compositus est

G. Cordis auricula sinistra,

H. Cordis ventriculo sinistro,

I. Trunco arterie versus totum corpus sursum deorsumque distribuenda.

Receptaculi sanguinei Angustia secunda, ubi

KKK. Rami sensim magis magisque divisi.

LLL. Ipse angustia visum fugientes, qua substantiam renum, lienis, &c. magna ex parte constituunt, & communicant cum radicibus vasorum excretoriorum renalium RR, quos Ureteres vocant, aliorumque viscerum.

MMM. Radices confluentes ex renibus cum reliquarum partium radicibus ad componendum truncum communem primum.

NN. Radices ex liene & aliis partibus confluentes in truncum receptaculi sanguinei tertium, qui non est communis omnibus partibus, quem portam appellant.

Receptaculi sanguinei Truncus tertius

O, quem portam vocant, qui non est communis omnibus partibus.

Receptaculi sanguinei Angustia tertia

PPP, qua magna ex parte substantiam hepatis componunt, cum quibus communicant radices vasorum biliariorum, que angustia inde conflunt in truncum communem primum.

FINIS.



INDEX

EORUM PROPE OMNIUM,

Quæ in hisce Institutionibus Anatomicis
enucleantur & explicantur.

A.	
A Bomasus, ejusque usus.	67
Acerabula ofisium quid.	694
Aeromion.	716
Alcio quid. 2. quadruplex.	ibid.
Adepi quid.	24
Aer quicuis homini basul anxiens. 419. ubi in pulmone continetur. 430. an Cor in- tret.	405
Aer ingenuus.	526
Aerem ponderandi modi varii.	423
Aeris elatæ.	427
Alantoi membrana.	3:8
Ala multibres. 293. nasi.	527
Albadura quale officium.	757
Alvearium.	522
Alveoli.	720
Alvea ampulliformis.	615
Amnios membrana. 301. in ea contentus Humor. 302. utriusque Usus. ibid. an in homine adsit. 309. an in animalibus aliis.	ibid.
Amoris dulcedo.	291
Amygdale.	444
Anastomosis vasorum Cordis factâs. 407. ejus usus. 407. vasorum Epigastriacorum & mammariarum an & qualis detur.	55.
vasorum hepatis qualis detur, & ob quas Causa. 134. 135. lymphaticor- um cum Lactis. 136. cum hepatis ve- sis. ibid. vasorum præparantium in muliere. 247. vasorum lenticis. 161. va- sorum Uteri. 266. vasorum placentæ u- terinae. 360. vasorum umbilicalium. 314	Anastomosis parallela, & cruciata, & obliquæ, mixtæ.
Anastomosis vasorum non impediunt quo- minus oriatur tumor.	801
Anatomia quid.	1
Anatomæ subiectum. I. cur corpus huma- num præcipue. I. cur etiam corpora bruta torum.	1
Anatome physica & medica.	1
Anatome cur ab imo ventre incision fa- mat?	12
Anima sedes an orificium Ventriculi su- perius.	68
Antagonista quid.	41
Antibitæx.	522
Anthropologia quid. I. ejus partes.	1
Antidotes.	444
Aræ, ejusque Musculi, &c.	97
Aræ Cerebri, ejusque usus.	493
Arælla qui sicut.	239
Apoplexii. 695. usus.	ibid.
Appendix ofis.	696
Aqua pericardii. vide Humor.	13
Aquaculina.	714
Aqueductus auris.	647
Arteria quid. 646. Ejus constitutio & usus. 647. cur pulse.	ibid.
Arteria magna. 406. ejus ortus, & usus.	ibid.
Arteria bronchialis. 419. ejus distributio & usus.	ibid.
Aræa. vide Magna.	652
Axillaris.	652
Carotis.	652
Carotidis.	655
Callicæ.	651
Coronaria Cordis.	658
Cranialis.	646
Hepaticæ, idem quod vena porta.	652
Hamularia.	651
Magna.	652
Mammaria.	655
Mesenterica.	655
Piræmica.	658
Poplitea.	404
Pulmonaria.	652
Scapularis.	658
Sopralis.	655
Spinalis.	658
Splenicæ.	652
Subclavia.	658
Suralis.	658

Thoracica. 652
 Vnosa. 404. cur sic dicta.
 ejus usus & distributio. 404
 ibid. usus.
 Arteria Coronaria, eamque usus. 357
 Cystica. 655
 Emulgentes. 656
 Epigastrica. 658
 Gastrica. 655
 Hypogastrica. 658
 Iliaca. 658
 Intercostales. 653
 Inabales. 656
 Insuper ca. 655
 Mesocolica. 656
 Pect. cond. 658
 Sarcica. 658
 Spermatica. 656
 Umbilicalis. 372. 658
 Arteria Hepatis quom usum habeant. 131.
 ibid. Eorum distributio.
 Arteria an simul cum Corde dilatatur.
 649. an sentiant. 650. Eorum substantia. 650
 Arteria aspera. vide Trachea.
 Arteriotomia an & quomodo institienda. 650
 Arthralgia quid. 693
 Articulatio quid, & quatuorplex. 692. 693
 Articulatio quid & quatuorplex. 692. 693
 Atlas. 755. cur spina caret. ibid.
 Auditus quomodo fiat. 715
 Auditus gravis Causa. 525
 Auricula quid. 521. eamque partes. 525.
 cur paucis morietur. ibid.
 Amicula Cordis. 385
 Amis interna, eisque partes. 385

B.

B. Arba usus. 455
 Biliis an ex vesica fellis in hepate moveatur. 253
 Eiliis usus. 151
 Brachiale. 555
 Bronchia an cum vasis sanguinis communicationem habeant. 421
 Brutorum dissectio quid utilitatis Anatomica adferat. 1. quid oventium. 2
 Bucca. 532
 Bucculae. 532

C.

Calculus renum quomodo producatur. 185
 Caliceres. vide Pancreas.
 Calvus. 451. 698. ejus partes. ibid.
 Calvaria. 698
 Calx. 753
 Calcaneum. 755
 Calcis pedis. 755
 Callositas causa. 453. cur tā frequentis in iunioribus afficiatur. ibid.
 Canalis bilivinus. vide Pancreas.
 Canalis urinaris. 287
 Canina major & minor. 752
 Canina membrana. 310
 Canitiei Causa. 457. cur citius caniscent, qui capite tecto incedunt. 457. cur citius circa tempora homines caniscent. 457
 Caprotus. 522
 Capillus copiosiores cur homo habeat. 453
 Capsula hepatis. S. Glissonii. 136
 Capsula atrabiliosa, eamque historia. 188. usus. 192. qua via humor ex illis ad renes servatur. 193. Curvitas eisque usus. 190
 Capsula seminales. 230
 Caput quid. 451. cur in suum possum. ibid.
 Caro quadruplex. 5. scilicet cerosa, musculoza, membranosa, glutinulosa. ibid.
 Caro quadrata. 575
 Carpus. 455
 Castoreo Amulorum s. Cricoides. 443
 Castoreo. 744
 Encephalus. 744
 Epiglottidis. 744
 Epiglottis. 443. an haec musculosam habeat. ibid. & 444
 Gutturis s. arytenoides. ibid.
 Mucronata. 744
 Scutiformis s. thyroidea. 442. 744
 Cartilaginea, quid, & quot. 696. Eorum materia, usus, &c. ibid.
 Cartilaginei Nervium. 530
 Caruncula oculi innominata. 512
 Lacrymalis. 509. ejus usus. ibid.
 Caruncula cuticularis. 293. myrtiformis. 290. papillares renum. 181
 Castrotrorum mutatio uod. 222
 Cere.

Cerebrum propriè quid. 467. quomodo a medulla differat. ibid. ejus magnitudo singularis in homine. 468. Tabera. 488. cur anfractus habeat. ibid. ejus substantia. 472. an nihil fibrillata. ibid.
 Venas habet arteriosaque. 474. non nervos aut lymphae ductus. 475. ejus Motus. 475. Usus. 476
 Cerebro percussio cur Ventriculus patiatur. 76
 Cerebri meninges. 524. excrementa. 487
 Cerebri Motus quibus, & à qua Causa. 459
 Cerebellum, eisque descriptio. 484. processus vermiformes. ibid. non est discernendum à medulla oblongata. 485. Usus processuum, & Cerebelli. 485
 Cerevix ossis. 695
 Chirungia insularia. 589
 Chorda quid veteribus. 80. medullares quid & uode. 483
 Chorion membrana. 303. ejus Usus. 304
 humor in eo quibus & ejus usus. ibid.
 Christi ex latere qui fluxit humor unde. 352
 Chylus per quas vias ex ventriculo defertur in cor. 765. 782. an ex Ventriculo stemat accedat per venas gastricas, & Epiploicas, & vas breve. 74. An ventriculus ex spungiosa substantia Penarum ossiculis insillitur. 75. an ab hepate tradatur an vero et pullatur. 140
 Chyli motus per vasa lactea quem habeat Causam. 789. pulsus sp. & tractio. ibid.
 Chyli Receptaculum, eisque Historia. 104. inventur. ibid. cur in homine glandulosum. 105. cur profundius ejus situs. ibid. ejus usus variis. 111
 Chyli stagnum, penam vesicae. vide Chyli Receptaculum.
 Chylo an nutritur fetus. 264
 Chylo pinguedo insillit. 25
 Chylificationis Requisita, Causae, & Modus. 78. 79. ratio. 753
 Chylus quem situm in Ventriculo occupet. 763. quo tempore per Chyliferum. 764
 Cicatrix quid. 18
 Etilia quid. 509. eorum usus. ibid.
 Ciliatus. 336

Circulatio sanguinis. vide Sanguis.
 qualis & à qua Causa. 142. in pulmonibus factis quomodo fiat. 411. quomodo fiat in pulmone adulti. 420. Ejus usus. 789
 Circulatio spirituum animalium an detur. 665
 Circumestio mulierum Aethiopicarum. 293
 Clavicalia. 291
 Clitoris, eisque descriptio. 745
 Cochleae aures. 711. 714
 Coitus. 245. in Coitu sanguinis fluxus uod. 285
 Colla. 235
 Columba. 537. nesi. 527
 Collum eisque descriptio. 450
 Conceptus quid sit. 235. quomodo fiat. 270. an sine utero fieri possit. 269
 Concha aures. 522. 711
 Constrictio Cordis. 291
 Constrictio quomodo quam habeat Causam. 784
 Cor eisque Historia. 353. quare in medio. 353. an in sinistro latere. 354. cur ejus apex sinisterrimo inclinet. 354. in quibus motus reperitur. 355. An imitidis cor motum habeat, &c. 355. Cur ejus substantia crassa adha. 355. an pinguedine pollent. 356. an Nervos habeat & quom in usum 360. An sit musculosus, & qualis ibid. suspensum quid significet. 363. Sanguinem consistit, & perficitur. 365. Ejus Color unde. 366. Effluens quo sanguificationis organum. 367. quibus partibus sanguinem elaborat. 368
 Cordis forma quomodo in syllabe. 372. in pericardio. ibid. in diastole. 378
 Ejus Motus quomodo habeat Causam. 371
 Fiammula quid. 384.
 Iquis non luctur. 381.
 Auriculae eamque descriptio. 386.
 Motus. 387
 Ventriculus, Thalami, situs, species, quid & quot. 392. Columnae carnea in iis. 393. Eorum usus. ibid.
 Septum. 349. cuius constitutionis. ibid.
 an pari preditum. ibid. an sanguis per id transiit. 401. spiritus motus, & unde ibid.
 Cordis capsula, involucrium, arena, & Camera, pammiculus, &c. 349. Ejus partes. 349

fones omnes non sunt lechales. 353
 In Corde p. n. reperit. 391
 Cornua ateri quæ. 277
 Corpus collossum Cerebri. 491. pampiniforme. 203. pyramidale. 203. varicosum. 203
 Corpora nervosa penis. 240. varicosa. 1. varicosissima. 223
 Corporis pars quid. & quatuorplex. 2
 Cysta, eorumque descriptio. 739. cur plures. 732. quot Adam habuerit. 739
 Cystæ edemæ quid. 167. 203
 Cranium. 688. ejus figura varia. 699. substantia. ibid. lamina. 700. cur ex pluribus ossibus conficit. ibid.
 Ejus usus. 701
 Cranium sutura. 701. coronalis. 702. lambdoidealis. ibid. arcualis. ibid. prææ. ibid. Ypsilon. ibid. pupillæ. ibid. sagittalis. 705. mendose. Squamosæ, Coricales, temporales. ibid. Euron usus. ibid.
 Crusta vermicularis intestinoorum. 81
 Caracæ contriculi. 72
 Cribrum renam. 86
 Crista galli. 719
 Cubitus. 747
 Cunnus. 287
 Cuticula, ejusque historia. 14. non fit seminis. ibid. nec ex sanguine. ibid. neque ex extremis dicitur ex hinc. 15. sed ex corpore dicitur. &c. ibid. etiam in utero generatur. ibid. ejus causa efficiens. & calor & frigoris. ib. cur tenuis adeo. 16. cur densa. & quæ ejus partes. ibid. sine rã natæ. cur misere adeo videntur. ibid. ex sanguine cur dicitur. ib. Janquæ non matris. ibid. ejus nigredo in Æthiopiis unde. ibid. duplex inventa. ibid. Exuviam non inflat quandoque deponitur. ibid. an in gladiis adsit. 17
 Cutis, ejusque historia. 17. non est membranacea simpliciter. ibid. ejus substantia duplex, nervosa & carnæ. ibid. carnæ ex se non est. ibid. Ejus materia non semen & sanguis. Nec caro excrucata. ibid. ani Passivum extrinsecus dilataca, vel necis mollitior. 18 sed semen. ibid. an ex fibris musorum & tendinibus. ibid. an ex fibris nervo-

rum solis. 19. ejus mira crassities. 22. arterias & Nervos possidet. 23. ejus papilla pyramidalis. 19
 D.
 Deglutitio an actio animalis, an c. naturalis. 449. quomodo fiat. ibid. cur aliquando fistula facilius deglutitionem quam liquidam. ibid.
 Dentes eorumque historia. 726. quomodo ab aliis fibris differunt. ibid. an fructio. 727. an semper augentur. ibid. an in utero generentur. 727. quando evanescunt. 728. cur cum egrotant. ib. quando & cur in tentaculis cadant. ib. an post casum eorum in pueris novis nascantur extra uterum. ibid. multi an longævitate demittunt. 730. eorum Numerus, differentia, usus. &c. 730. 731.
 Dentes buccarum. 732
 Canini. 731
 Gemini. 732
 Incisores. 731
 Molares. 732
 Oculares. 731
 Præmores. 731
 Sæpiatæ. 732
 Dominum dolens unde. 730
 Dextra cur æquior sere sit sinistra. 586
 Diaphragmæ, ejusque historia. 335. et læva unde diciturum. 336. ejus semina & pori. 338. Motus quomodo fiat. 341
 Diaphragma curis. 325
 Cerebri. 492
 Distale quid. 371. ejus causa. 785
 an Distale quid fiat. 371
 Diastrophis quid. & quatuorplex. 693
 Dignus pollex. index. demonstrator, impudicus, annularis, auricularis. 556
 Annularis cur sic dicitur. ibid.
 Dilatacio cordis quam habet Causam. 785
 Dissectorium. 336
 Dissection. 336
 Dorsum quid. 323
 Ductus chyliferus. 620
 Rosærum. 620
 Ductus communis biliarum. 154. cur eodem inferatur in intestinum. 154
 singularis biliarum. 150. hepaticus. 153
 Ductus

Ductus Porphyræ, vide Pancreas.
 Ductus aquosi, vide Vasa lymphatica.
 Ductus hydrophobicissimi, hydrophobici. 2. lachrymales. 512. lactes thoracici. 615. eorum inventio, appellatio, descriptio, usus, &c. 620. 621. Lymphatici, vide Vasa. salivales. 445. 523. 548. urineris renam. 201
 Ductus aortæ. 201
 Ductus denturæ Causa. 415

E.

Elette ævis. 427
 Enarthrosis quid. 693
 Epæ, ejusque historia. 123. cur Pteron principium dicitur. ibid. an in lobis diciturum. 127. an in sigmoidis, timidis, gulosis, pueris & macilentis majus sit & cur. ibid. ejus ligamenta. 130.
 Vasa. 121. hæc quomodo in ex carni hepate distinguenda. 132. an Vasa lactæ habeat. 132. an Nervos. 132. ejus capsula. 126. an trahat Chylum, an vero e pellatur. 130. Non sanguificare rationibus curis probatur. 143. 144
 Non sanguificat solum, sed una cum corde. 144. Ejus usus cerus. 135
 In hepate sanguis & bilis non nascuntur. 145
 Epatis manus dicuntur vena meseraica. 600
 Epæ uterium. 304
 Epididymis. 225. an hæc semen elaboratur, & quid. 227
 Epispasmus quid. 133
 Epiphysis. 596. usus. ibid.
 Exuvie eruca, serpenis, &c. eorumque Causa. 17

F.

Facies quid. 451. ejus circuli. 532
 Facultas pugnificæ an admittitur. 382
 Facieminalis membrana. 378
 Fascia lata. 581. renam. 100
 Femur. 750
 Fœtus quid. 711
 Fermentatio Cibi in Ventriculo an dicitur, & quomodo fiat. 77. ejus Causa. ibid. 78

Fermentatio Stomachi succus cuius nature. 78
 Fibra matrix quid. & quatuorplex. 40
 ejus Caro. ibid. ordo. ib. Tend. ibid. corpus. 41
 Fibræ musculorum quid & quatuorplex. 36.
 &c. Eorum Ordines & Vasa. 37
 Fibræ nervorum. 180
 Filiculus Cerebri quid, & quem usum habent. 19
 Fibula. 712
 Fistula sacra. 733. quid veteribus. 482
 Fistula biliaris. 432. urinaria. 238
 Flammula Cordis quid. 384
 Flos virginis. 282
 Fœcie majas & minus. 747. 752
 Fœdica auris. 714
 Fœmina an gulosiores viris. 73
 Fœtus an respicit. 411
 Fœtus formatio quomodo fiat. 268. extra uterum facta. 169
 Fœtus in quibus differat ab adultæ. 169
 Fœtulus pueri. vide Fœta biliana.
 Fontanella Cerebri. 707
 Fontanella locus in brachio. 161
 Fossæ pulsatii. 707
 Fornix Cerebri. 403
 Fœta magna quid. 287
 Fœtus quid. 504. ejus Musculi. ibid.
 Fœtus quid. 2
 Fœtus umbilicalis. 316
 Fœtus. 744

G.

Gales quid. 303. 698
 Gargureo. 537
 Gemellorum gestatio an signo certo colligitur. 277
 Generatio in utero quomodo fiat. 268
 Genu. 751
 Gingivæ eorumque descriptio. 537
 Gingivæ quid. 563
 Glandula parotis. 496. ejus descriptio. 497
 usus. 497
 Glandula pituitaria. 487. ejus usus. ib.
 Glandularum usus. 5. diversis variæ. 6
 Glandula buccarum. 536
 Glandulae conglobatæ. 7
 quibus differant. ibid.
 Ecce 5
 Idem

I N D E X

hambales lactea. vide Chylis receptaculum.
 maxillares. 542
 maxillaris quem usum habeant. 99.
 100. an in iii' stramam univium
 fedes. 103
 palatina. 537
 pinguedinis. 30
 pororum Cutis. 21
 sublinguales. 550
 Thyroidea. 445. carum usus. ibid.

Gland. penis. 239
 Glandulae quid. 603
 Gonorrhoea fedes. 234
 Gravis audiendi causa. 525
 Gula. ejusque historia. 447. glandula. 447
 Gurgulis. 537
 Gustus organum. 552

K.

Hemorrhagia naribus magna. Causa
 quaedam. 462
 Harmonia quid. 693
 Helix. 522
 Hircus. 522
 Hircus. 747
 Humeri numero. 746
 Humor acidus chylificationi inferuitus au-
 de. 763
 Humor in Amio factus contentus unde, &
 quis ejus usus. 302
 Humor fermentarius Stomachi cuius natu-
 ra. 478
 Humor pericardii unde, & quem usum ha-
 beat. 350
 Humor in Thorace caeco collectus. 352
 Humores oculorum, aegroti, vitreus &
 crystallinus. 514. quis eorum pars ani-
 mata. ibid. usus. ibid.
 Hymen ejusque descriptio. 282
 Hymene illas an conceptio fieri possit. 286
 Hypochondrium quid. 13
 Hypogastrium. 13

I.

Iecur. vide Epar.
 Illia quid. 33
 Illiac passio quot modis fieri possit. 89
 Incus. 715

Infundibulum Cor. bri. 488. ejus usus. ib.
 Inguiculus quid. 67
 Lingua quid. 13
 Intercapitalia. 745
 Intestina eorumque historia. 80. cur choride
 dicantur. ibid. cur gyris pradita. ibid.
 cur incurvata. 81. cur tunc copiosa vasa
 habeant. 84. an poris habeant. chylis
 subtiliori distillantur apert. ibid.
 Venia an recte dicantur superiora. 84
 Intestinum Cecum. ejusque historia. 89
 cur sic dictum. ibid. Veterum quate. 90
 ejus usus. ibid.
 Colon. ejusque historia. 91. cur sic
 dictum. ibid. quena in usum ha-
 beat cellulosa. ibid. ejus Valvula.
 92
 Dundenum. ejusque historia. 85
 stramina duo. 86. usus. 87
 Jejunum. ejusque historia. 88
 cur Vacuum. ibid. non desit in
 fannini. ibid.
 Ileum. ejusque historia. 88
 cur coeculum dicatur. ibid.
 Rectum. ejusque historia. 96
 Intestinum Mutus. 82
 Iri oculi. 515
 Jugula. 745
 Jugulum. 744

L.

Labia pudendi. 295
 Labra ossis. 696
 Labrynthus aenis. 715
 Lactis materia non est sanguis. 327. sed
 chylus. 328. desitit ut ad mammae
 per ductus lacteis. 320. hi ad ductus chylis-
 ficos. 331. Causa efficiens quae. 332
 Lact etiam in virus. virginitus & feminis
 non gravibus generari potest. 332
 cur post natum infans non generetur. 327
 Lactea vesica. vide Chylis receptaculum.
 Lacteus sacus. vide Chylis receptaculum.
 Lactes. 608. Vide Pancreas.
 Lactis Thoracici. vide Ductus.
 Larynx. ejusque historia. 438
 Musculi. 439
 Latera quid. 323
 Lien ejusque historia. 115. an eximii possit
 ex corpore. ibid. cur laetius magis.
 558

RERUM ET VERBORUM.

158. an eo innominato immutatur cor-
 pus. ibid. cur sicut dictus. ibid.
 Ficus quales possident. 159. quis harum
 usus. 160. ejus dextri quem usum ha-
 beant. 161. cur copiosius atet. 162
 ejus actio. 162. an exercitumum mel-
 lancholicum ab hepate receipta. 162
 an sanguificet ut hepar. 163. quorum
 partium in quibus sanguificet. 164
 an chylis partimem recipiat. & per quas
 vas. 166. an liquoris sanguinem attra-
 hat ad sui nutritionem. &c. 168. an
 conficiat spiritus in usum abdomini. 169
 an per sinus Cordis & Ventriculo sangui-
 nem conficiat. 169. an sedes animae sen-
 sitivae. 169. an humorem acidum consti-
 tuiat & quom in usum. 170
 Lini usus variis. 171. quomodo dicatur
 foles rudi. 172. quomodo sua excrementa
 excreat. 172
 Lione que animalia desituentur. 168
 Ligamentum quid. 697. ejus substantia.
 usus &c. ibid. citiare. 515
 Ligulae. 741
 Lima alba quid. 46
 Linea fatales. 504
 Lingua ejusque historia. 546. ejus frenum.
 547. mali hoc ab abstericulis unque
 ficitur. ibid. Norma. ibid. retr. ibid.
 fibrae triplices. 548. usus. 552
 Littere vocales & Consonantes. 446
 Lacti quid. 14
 Lumen sanguinis quales. 141. insit vitus.
 ibid.
 Lix. quale os. 757
 Lymphae origo. cuius substantia. Motus.
 &c. 624. usus. 133. 134. 360. 632
 Lymphae ductus. vide Vasa.

M.

Mala. 719
 Malum panicum. 744
 Mallem. 715
 Malleoli. 752
 Mammae. earumque historia. 324. que in
 pectore sita. ibid. in quibus a viribus
 differant. 325. earum Tullus. 323
 Manus quid. 555. ejus actio. ibid.
 digitis ear plures. ibid.

Maris generationem an natura semper in-
 tendat. 109
 Masticatoria in aurium affectibus cur ju-
 vant. 526
 Mater dura. vide Membrum crassa.
 pia. vide Membrum tenuis.
 Matrix. vide Uterus.
 Maxilla. 719
 Mentus chylis. 149. cochlearis. torva-
 sus. caprolaris. 714
 Medullinum ejusque historia. 344. an ca-
 vitated sub sternum habeat. ibid.
 Medulla cerebri. 492
 Medullis quid. 467. quomodo a Cerebro
 differt. ibid. ejus partes. ibid.
 Caput. ibid. Cauda. ibid. globosa &
 oblongata. ibid.
 Medulla spinalis s. dorsalis. 681. ejus con-
 stituitio. descriptio. vasa. Tonica. &c. 682
 Medullae spinales propriam. 478
 Medullae oblongatae descriptio. &c. 478
 principium est necesse sua. 483
 Medullam esse principium & originem Ce-
 rebri probatur. 478
 Medulla an solum nutriventum. 690
 Membrana quid. 32. ejus usus. ibid.
 Membrana tunica. & membra in quibus
 differt. 32
 Membrana amphiallethroides. 518
 Anaca. 518
 Carusja ejusque historia. 32. cur
 carusja. 33. ex purioris lamini
 constat. ibid.
 Choroides. 515
 Conjunctiva. 515
 Cornea. 515
 Dura. 515
 Musculorum propria. 37
 Oculi adnata. 514
 Retina. 518
 Sclerotica. 515
 Tympani. 525
 Vitrea. 518
 Uvea. 515
 Membrana interna involocentis. 295
 Uvea. 307
 Membrum vitreum. 325
 Membrum crassa. 458. an adnata cranio.
 459. ejus sinus. eorumque usus. 462.
 Membrum tenuis. 466
 Membrum

I N D E X

Menius proprie quid sit.	32
Monstrorum circa uentrem collectio.	799
ad caput delata.	ibid.
Menius.	532
Mesenteron, uide Mesenterium.	
Mesenterium eiusque historia.	98. unde se disting. ibid. eius vena & arteria an etiā sanguinis circulationi inserviant.
99. Nervi quæcumq; habent. ibid.	quem glandula & adopi.
Mesocolon, uide Mesenterium.	100
Metacarpus.	555. 749
Metapedium.	753
Metatarsus.	753
Mitach Arabum quid.	13
Mortariola.	720
Motus bilis qualis.	153
Motus causa. 42. an sanguis. 44. an spiri- tus influens. 44. an homines animales.	45
45. an hinc uel uel a faciat.	45
Motus partis quadruplex.	41
ibid.	
Tonicus.	
Motus Cordis Causa. 779. uarietatem uarietate de hinc feminis. ib. &c.	
Motus sanguinis qualis & a qua causa.	141. 142
Motus sanguinis in arteriis causa non rarer- fatio. 801. sed cordis constructio. 802 non dilatatio. 803. non impedit hic mo- tus quo minus uena & arteria nutria- tur. 804. & sanguis uentiletur. ibid.	
Motus peristalticus intestinorum.	85
Mucus intestini, eiusque usus.	82
Musculus quid. 34. est pars organica. 34. eius partes. ibid. fibrae.	36
Musculi tendo. 37. principium & medium. 38. medium an parenchyma.	39
eius finis.	39
Musculi magnitudo, motus, figura, alioq; &c. 40. 41. usus.	514
Musculus aliformis.	536
Amaliosus.	561
Antitenuar.	577
Biceps.	573
Biceps.	571. 580
Brachior.	571. 574
Biceps Cubiti.	572
Buccinator.	533
Eosylis.	580
Coracohabitus.	563
Coracoideus.	563
Cuneus.	582
Cuneolus.	564
Dilatator.	559
Diaphragma.	576
Fasciis.	587
Gracilis.	587
Groppoideus.	536
Humilis.	513
Immersus.	563
Iliacus.	579
Indicator.	578
Indigatorius.	513
Inspissatus.	576
Latisimus.	561
Leuator.	564
Longissimus dorsi.	569
Longus Cubiti.	571
Mastoides s. mastoideus.	535
Mastoides.	567
Oesophagus.	448
Palmis.	564
Palmis.	580
Pectoralis.	559
Perforatus Carpi.	577
Perforatus Carpi.	575
Perforatus humeri.	563
Peroneus.	582
Plantaris.	582
Plosteus.	587
Profundus carpi.	576
Psoas.	579
Pterygoideus.	535
Pterygoideus.	580
Quadratus.	533
Quadratus dorsi.	568
Quadratus femoris.	580
Quadratus Radii.	574
Rhomboideus.	564
Rotundus maior humeri.	561
minor.	ibid.
Rotundus Radii.	574
Sartorius.	587
Semispinosus.	580
Semispinosus.	587
Semiobliquus.	569
Serratus major.	565
minor.	563
Solus.	582
Subclavius.	565
Sublimis Carpi.	575
Subscapularis.	563

Super-

RERUM ET VERBORUM.

Supercilii.	513
Supercilii spularis.	563
Supraorbitalis.	563
Temporalis.	535
Teres Radii.	574
Tibialis.	577
Transversus humeri.	561
Trapezius.	564
Triangularis.	566
Triangularis Cubiti.	574
Trochlearis.	513
Musculi abductor digitorum manus.	577
Arytenoidei.	442
Basalglossi.	530
Cephalopharyngæi.	449
Ceratoglossi.	510
Complexi.	566
Coracohyoidei.	546
Cremaster.	214
Cricocaryhenoidei.	442
Cricothyroidei.	449
Cubiti.	575
Gastrocnemii.	582
Genioglossi.	546. 549
Goniohyoidei.	546
Glutæi.	579
Hyothyroidei.	439
Intercostales.	334
Interoستي.	583
Longi Capitis.	566
Longi Colli.	567
Lumbrales.	577
Mesoglossi.	549
Mylohyoidei.	546
Myloglossi.	546. 549
Obliqui capitis.	567
Oblique descendentes. 47. ascendentes.	50
tes. 54. eorum utrum principium.	50
Obstruere.	580
Pterygostaphilini.	540
Pyramidalis.	55
Quadrigeni.	580
Radii.	575
Recti abdominis.	54
an plures sint.	ibid.
Recti capitis.	567
Scaleni.	568
Serrati postici.	565
Sphæropharyngæi.	448
Spinati.	568
Splenii.	566
Sternohyoidei.	546
Sternoclyroidei.	546
Stylacerothyroidei.	546
Styliglossi.	549
Stylomyoidei.	546
Stylopharyngæi.	449
Supinator.	574
Thyroarythenoidei.	442
Tibici.	581. 582
Transversus abdominis.	56
Uastii.	567
Vertebrales.	569
Ypoglossi.	550
Musculi abdominis quot.	97
Aurii.	46
Auris internæ.	526
Brachii.	559
Brochii.	566
Carpi.	575
Cervicis.	567
Cubiti.	575
Digitorum pedis.	571
Digitorum.	582
Dorsi.	568
Femoris.	570
Frontis & occipitis.	505
Gula.	448
Humeri.	559
Labiorum.	533
Laryngis.	439
Lingæ.	549
Intorbom.	568
Maxilla inferioris.	535
Narium.	530
Offis hyoidis.	544
Oculorum.	513
Palpebræ.	508
Pedum.	587
Radii.	575
Scapulae.	568
Thoracis.	565
Tibiae.	580
Urethrae.	244
Myflax.	532
N.	
Nares.	528
Nasus. 527. eius partes earumque ap- pellationes.	ibid.
Nasi uasa uicæ.	531
Nates	

I N D E X

Nates quid. 14. Cerbri. 493
 Natura mulieris quid. 287
 Nervus quid. 659. an cæcus. 662
 cur abique cavitate. ibid. an medulla
 gaudet. 663. ejus usus. 666
 substantia triplex. 664
 Nervus an habeat Valvulas. 665. cur ad
 copios in tunc. & quis eorum usus sit.
 162. an in hepate sint. 137
 masculinici quem usum habeant. 69
 motorii an à sensibilibus differant. 661
 motorii cur. & unde ducantur. 666
 Nervorum principium. 468. 483. 659
 usus. 660. numerus. 661
 in Nervis an visus est imaginatio. 670
 Nervus an er gaudet. 360
 Nervus colligatus. 697
 Nervus auditorii. 676
 Ex spinati medulla procedentes. 682.
 Ecce.
 Goftrarii. 673. &c.
 Lingua molles. 681
 Motorii oculorum. 675
 Olfactorii. 670. an cæci. 671
 Optici. 671. eorum usus. ibid.
 unio. 672. progressus. ibid.
 Recurrentes. 677
 Recursivi. 680
 Reflexivi. 680
 Vagi. 677
 Visivi. 677
 Vocales. 671
 Nympha mulieris. 293

O.

Ocipit quid. 451
 Oculi utranque historia. 505
 Ovarius quomodo fiat. 531
 Oesophagus. vide Gula.
 Oestrum Venere. 291
 Oleaceum. 747
 Oculi usum argenteum. 671
 Omnia quid. ejusque usus. 67
 Omentum. ejusque historia. 61. quomodo
 struatur inducat. ibid. ejus facultas.
 & causa adipsa. 64. situm in infante &
 in stranguis. 61
 Omoplasta. 743
 Orificium Ventriculi superius an animal
 fedet. 68. Cur nervus ad eum movetur.
 69. 76. cur Cor veteribus dicitur. 68

inferius an semper apertum & quomodo
 aperitur. 69. an valvula prædium. 69
 Oris. 533. ejus partes & usus. ibid.
 Offis materia. causa. instrumentum. &c.
 690. &c. Usus. 691
 Offis cur plura in animali. 691. an sentiant.
 692
 Ossium Cavitas quotuplex. 692
 Os latiss. 711
 Esiliare. 710. 718
 Brachii. 747
 Cæcæ. 737
 Colæ. 718
 Colarii. 706
 Coxæ. 737
 Coxæ. 737
 Cerviciforme. 739
 Cerviciforme. 739
 Cuboides. 753
 Cuneiforme. 753
 Cymbiforme. 753
 Elyforme. 743
 Fenoris. 750
 Frontis. 706. ejus cavitates. ibid.
 eorum usus. ibid.
 Furcæ. 741
 Gladioli. 743
 Grandiosum. 543
 Gutture. 543
 Hydæ. 543
 Ilium. 737
 Innominatum. 737
 Lucercundum. 706
 Isthmum. 739
 Jugale. 714
 Linguae. 543
 Mœviæ. 710
 Multiforme. 718
 Nasicalate. 753
 Occipitis. 710
 Omoplasta. 745
 Palati. 718
 Papillare. 748
 Pectinis. 737
 Pectoris. 743
 Polymorphum. 718. 753
 Proæ. 710
 Pnibis. 737
 Puppis. 706
 Pyxidæ. 710
 Sacrum ejusque descriptio. 736
 Scapule. 745
 Scuti-

RERUM ET VERBORUM.

Scutiforme. 751
 Spherooides. 718
 Spongioses. 719
 Sphærisum. 719
 Testæ. 753
 Triangulare. 710
 Zygomatium. 711
 Offa arcuata. 707. 710
 Bregmatica. 707
 Calcoides. 750
 Cogitativa. 707
 Cubiti. 747
 Digitorum. 750
 Lapidosa. 710
 Manus. 749
 Manducæ. 756
 Metatarsi. 707
 Nereoides. 707
 Parietalis. 707. 710
 Pedis. 750
 Petrosa. 707
 Rationis. 707
 Sæxæ. 710
 Sifamoides. 706
 Sincipitis. 707
 Squamosa. 710
 Tarsi. 753
 Temporari. 707
 Triangularia Crania. 704
 Verticis. 738
 Offa palis an in partu laxentur.
 an eadem moveantur. ibid. cur ampliora
 in muliere. 739
 Officula auditivis. 714. eorum numerus.
 & usus. 715
 Officula Vermiana. 708
 Ovarium mulieris quid. 248

P.

Palatina ejusque descriptio. 537
 Palata. 555. 749
 Palpebræ eorumque partes. 508
 inferior an moveantur. ibid.
 Pancreas. ejusque historia. 113. ductus
 Versantianus. jusque descriptio & usus.
 113. &c. an venarum lactearum origo.
 115
 Panniculus Carnosus. vide Membrana car-
 nosa.
 Papillæ constitutio. 325. sensus unde. ib.

Parasitica. 223
 Parenchyma quid. 130
 Parsiflomia. 444
 Partes eorumque usus. 531
 Pars corporis quid. & quotuplex. 2
 quoniam par generetur. 3
 Partes necessitatis. commoditatis. orna-
 tis. 4. principes & ministri. 4
 similes & dissimiles. 4. 7
 similes quæ. 4. 5. 7. exacte tales quæ. 7
 quæ simpliciter. ibid. spermatice. sim-
 quæ. media. 7. organice. 8. instru-
 mentales. 8. an eadem quæ dissimila-
 res. ibid. in organo xv. partes sunt. 8
 dissimilium species. 8
 Pectus. 325
 Pedum. 755
 Pelvis auri. 711
 Penis ejusque historia. 235. cur pinguedine
 caret. 238. ejus similitudo cum Utero
 incipit. 246
 Penis induratio & erectio unde. 245
 Penis Cerbri. 494. 496. mulieris. 291
 Pericardium ejusque historia. 309
 Pericranium. ejusque historia. 458
 Perissium crani. 458
 Peristoma in intestino quid. quævis usum
 ejus. 81
 Peritonæum. ejusque historia. 57
 Phallum. 532
 Pili eorumque descriptio. 452. quibus in
 animalibus. ibid. an ex bono alimenta
 nutriantur. ib. quo loco generentur. ib.
 cur in carent animalia crustacea. 453.
 ad eorum generationem requirunt. ibid.
 usus pilorum. 454. forma an animalia. 455.
 Color carnis unde. 456
 Pili concepti. 454. post genit. ibid.
 Pinguedo quid. 24. unde exportat. ibid.
 non est pars sed humor. ibid. duplex &
 radicalis & secundaria. ibid. cur non
 omnibus partibus data. ibid. Materie
 non clystis. sed sanguis. 25. Calidam
 esse probatur. 25. efficiens & calor
 & frigus. 28. frigus à frigido probatur.
 ibid. non à calido. ibid. nec à densitate
 membranarum. 29. nec à siccitate.
 29. an formi pinguedinis. ibid. ejus re-
 ceptacula. 29. Vasa. ib. Sacculi. ib.
 glandula. ibid. an in alimentum vertantur.
 31
 Pinnae

I N D E X

Pinnas nisi. 527
Pacenta uteri. 304. ejus *hystoria*. ibid.
nasus. 307
Plethra. 711
Pleura & ejusque *hystoria*. 343
Plexus choroides s. *reticularis*. 495
 ejus *usus*. 496
Resiformis Cerebri glandiformis. 486
Pulx. vide *Annus*. 677
Purpuræ. 220
Purpura & eorumque *usus*. 220
Purpura diversis in spaciis & magnitudinibus. 221. hinc eorumque humores & excrementorum spaciata deduci debet. 222
Purorum glandulae. 21
Puræ vaginæ s. capsulae. 356
 ejus *usus*. 357
Puræ biliaris ejusque *distributio*. an sit remota ductibus cysticis. ibid.
 an sit chyloductus. ibid.
 an verò eas lacteum dicatur. 154
Pulvis caret. 555
Pulvis. 555
Processus ossis. 695
Processus Coxoideus, Anchoroideus, signoides. 746. dentiformis. 735
Hyloides. 711-747. mamillariss. *mafluidus*. 711. petrosus. 711
Zygomatiæ. 711
Processus cerebiformis cerebelli. 484
Processus medullæ palancum dicti. ibid.
Processus Cerebri papillaris s. *mamillaris*. 671. eorum *usus*. 672
Procidencia uteri. 262
Proceræia quid. 13
Procræium. 239
Procræptis. 720
Proclivis. 532
Proscitia & proficitæ quid. 1
Prostatæ eorumque hystoria. 224
 an semen continent. 231. an conficiant. 234
Protuberantia annularis. 485
 ossis. 695
Psychologia quid. 1
Pubes quid. 13
Pudendum muliebres. 287
Pudoris sedes. 532
Pulmones eorumque *hystoria*. 414

substantia vesicularis. 418. cur *casta adeo magna vascant*. 420. eorum *Motus unde*. 423. an lactis succo *nutruntur*. 423. *ulcera eorum cur indolorifica*. ib.
 an in *respirationis* actu *primi sint*. 429
motus eorum esse à Thorace probatur. 418
Pulmones cur pisces careant. 430
 eorum *usus*. 431
Pulvis faciat. 382
Pulsus quid. 370. ejus *partes systole, diastole & perfisiæ*. 371
Pulsus arteriorum à quibus causis. 648
 quos *habet usus*. 647
Pulsus qui quævis hora. 376
Pulsus in ovo quid sit. 386
Pulsus lachrymale. 509
Popula quid. 515
Pylori usus. 69. an ejus *regimo in inferna*. 70

Q. 755
 R. 755

R
Rachitis. 733
Radius. 749
Rafetta Arabum. 749
Remedio post colicam unde. 749
Respirationis Chylis. vide *Chylus*. 680
Rescitit qui sint. 239
Regiones corporis quæ q. publica quid. ibid.
quid quid privatae. ibid.
Regio umbilicis. 13
Renis eorumque Hystoria. 175. cur *bini*. ibid.
 an non afflicti alter officio non *fungatur*. ibid.
 Cur *dexter inferior sinistro*. 176. Eorum *substantia fibrosa*. 180. *Caruncula papillaris*. 181. An *venas lacteas assumant*. 185. *quomodo hinc seram fecerint*. 186. an *semen præparent*. 187. an *sanguificent*. 188
Renem virum benedictionem. 186. *Usum*. 186
Renis fascia quid. 177
Renis succenturiati. vide *Capsulas biliaris*. 177
Renis struati quid. 177
Respiratio usus in factu. 411
Recte

RERUM ET VERBORUM.

Retæ mirabile quid. 486. ejus *usus*. 487
Reticulum in emunctantibus quid. ejusque *usus*. 67
Rima magna quid. 287
Rifus sardonius unde. 340. ejus *Causa*. ibid.
Ruminatio quid. 67. *quomodo fiat*. ibid.
Ruminatio Animæ s. Ventriculi. 67
 S.
S
Sanguis in Cordis sit. 366. ex *Chylis*. 366. quæ *Receptaculo*. ibid.
 an in *Cordis* utroque *Ventriculo* an *perficatur*. 370. *hæpaticus quæ*. 368. qui *venosus*. ibid. *qualis moratur*. 761. *Arterialis & venosus an differant*. ibid. an *Vene Cavae & Porta*. ibid. *non moratur sursum & deorsum in vasis*. ibid. *sed ab unâ vasis parte in altam*. ibid. *quid videt ex dextro Cordis Ventriculo seratur in sinistram*. 766. *non per septum*. ibid. *neq. per foramen ovale*. 767. *quæ via ex hoc Ventriculo ad Corporis partes aliat*. 767. *ex arteriis quomodo iniret Venas*. 768. *facti hoc per oscula communia variis probatur*. ibid. *transiunt ex Venis minoribus ad majores quomodo fiat*. 772. *semel cor qui transit redire*. sicut *motus sit circularis*. 773. *Motum hunc & iteribus fuisse cognitus probatur*. 773. *sic per omnes arterias & venas etiam Capitis*. 778. *etiam in factu per penetrates ductus*. 778. 800. *qualis & à Causa*. 241. 341. *Est continuus*. 779. *celer*. ibid. *vehemens*. 780. *quo tempore abhincant*. ibid. *Eius Causa*. 781. *partim pulsus partim tractio*. 783. 788.
Sanguis cur ex arteriis non liget videretâ effluit. 797. *abdemum an circuleat*. 656. *venosus & arterialis in quibus differant*. 799. *an septum Cordis transiat*. 401
Sanguinis circuleatio quomodo fiat in pulmo. 420. *Robedo unde*. 141. *Lumen quale*. 141. *fluxus in Coitu primo unde*. 285. *quantitas in corpore*. 374. *quantum hinc quævis corde exeat*. 376. *excrementum triplex*. 173

ad Sanguinem perficiendum quæ requiruntur. 369
Sanguinis pinguedo inest. 25
Sanguificatio Materie. *Causa*. *Medus*. 365. 140
Sacculi pingues. 30
Saltæa quid faciat ad Chylificationem. 79. *unde*. 414
Santolinus Rifus. 340
Santolinus. 342
Scapula. 745. ejus *processus*. 746
Scaldis quid. 693
Scrotum idem quod testium. 210
Serapharum fides. 524
Seratum. 210
Scutum. 751
Secundina quid. 301
Sella Sphæroidea. 718
Semen an in venibus præparetur. 187. an *habeant eorum vires*. 249. ejus *Causa efficiens*. 214. *materia triplex*. 235
Septum auris. 525. *usq. 527. natum*. 527. *transversum*. 336. *Lucidum Cerebri*. 492. ejus *usus*. ibid.
Seri in vmbibus secretio quomodo fiat. 186
Sinus duri et meninges. 461. *pulsus*. 280
Sinus in pede unde. 755
Squidæles ani. 97. *quæ*. 448. *Vescia*. 201.
 quibus *ejus fibre in viro*. *quales etiam in femina*. 201
Spiræ quid. 753
Spiræ ossis. 695
Spiritus Animalis Materie & generatiois locus. 468. 476. 482. *an in Nervis creentur*. 665
Spiritus vitalis motus qualis. 781. *animalium motus*. 781
Splen. vide *Lien*.
Strepit. 715
Stertitatis Causa quomodo. 276. 278
Sternum. 743
Sternum. 743
Sternum. 743
Stiffenatiois mieri Causa.
Stomachus. vide *Gula*.
Stomachus quid. 68
Succus fermentans stomachi qualis. 77
Succus inermis an per nervos seratur. 668
Sudoris causa. 19. *seratina*. 21
Suffocatiois mieri Causa. 275
Supercilia. 509. *usq. ibid. ossis*. 695
Superfœciatiois exempta. 270
Sura. 754
 EFF
 Sura

Sordiditatis *Causa.* 525
 Sulfurium quid sit. 446
 Sutura quid. 693
 Suturae *Cranii.* 701. *Earum usus.* 705
 Symphysis quid. 692. 693
 Syncope quid. 451
 Syndesmosis. 694
 Synostosis. 693
 Synovialis. 693
 Synovialis. 694
 Synovialis. 694
 Syssercofis. 694
 Tylula quid. 371. *ejus in Corde Causa.* 371. *In ea quid fiat.* 371

T.

T *Altit organum verum.* 19
 Talus. 753
 Tarsus. 512. 753
 Tempora quid. 451
 Tendo musculi quid. 37. *ejus principium.* ibid. *an eum nervi ingrediuntur.* 39
 Testigo quid. 291. 292
 Testes *verumque historia.* 208. *cur in viris extra corpus pendunt.* ibid. *dexter an sit calidior sinistro.* 209. *Cur pinguedine careant.* 210. *que verum substantia vera.* 211. *qui usus.* 214. *sive sit an possit fieri generatio.* 215. *eorum constructio cum toto corpore.* 222
 Testis muliebres, *verumque historia.* 247. *in quibus differant a virilibus.* ibid. *cur ita sit.* ibid. *an sint Ovarium.* 248. *Eorum usus.* 249
 Testis Cerebri. 493
 Testis Cerebri. 493
 Testis Cerebri. 493
 Thorax quid. 323. *hispidus quid significet.* 362
 Thymus. 348
 Tibia. 752
 Tonilla. 444. *Earum usus.* ibid.
 Torcular dat meningia. 462
 Trachea, *ejusque Historia.* 432. *cur cartilaginea.* 436. *cur ligamentosa.* ibid.
 Tuba uteri. 257. *cur flexuosa adter.* 259
 Tubercula *ossea.* 696. *glendulosa pylori.* 69
 Tunicia quid sit. 32. *Arachnoidea spinalis medullae.* 681. *Testis Elytraides.* *ex gimalis.* 210. *Erythroides.* *rubra.* ibid. *albuzinea.* ibid. *costalis.* 343

Tunica, membrans, & meninx in quibus differant. 32
 Tympanum auris. 625. 711
 Tympani membrana. 525

V.

V *Agina porta.* 136
 Valcula Celi *coxae condilionis & usus.* 92. *qui inverteit ejus.* ibid.
 Valcula *intestini Celi Reya.* 256
 Valcula Cordis *sigmaides, tricuspidales, miridae.* 402. 403. 404. 406
 Valcula *verorum quid.* 594. *Eorum inventores.* ibid. *cur non obique.* 595. *cur non in verorum exercitibus.* ib. *Earum in Vermis stus.* ibid. *substantia.* *usus.* & c. 598
 Valvula *Causa.* 594
 Vas breve an, & quando Ventriculus accedit. 73. *quem in usum.* 74. *an chylum leni adferat ex Ventriculo.* 74. 166.
 Vasa adiposa. 64. *crystallina, serosa.* vide *Vasa Lymphatica.* *Comparantia.* 225. *discretoria lactea thoracica.* 620. *defertoria feminis.* 223. 253. *Ejaculatoria feminis.* 223. *Emulgentia rethiis Renibus dicuntur.* 181. *lachrymalia.* 512. *lactea.* 608. *an ad uterum accedant.* 264. *preparantia quosplastica.* 203. *Eorum usus.* 203. *an nervos habeant.* 207. *an semina materiam exhibent.* 207. *in muliere.* 246. *Lymphatica.* 621. *Eorum inventio.* 622. *Descriptio.* ibid. *Appellantur.* 622. *Usus.* 624. 632.
 Spermatica quosplastica. 202. *Eorum usus.* 203. *umbilicis.* vide *Umbilicum.*
 Vasa ante ventera generantur. 3
 Vasa in hepate accerni quomodo distinguuntur. 132
 Vasorum Cordis *anastomosis.* 407. *Ejus usus.* 407. *modo per caecum.* 410
 Vasorum hepatis *Anastomosis.* 134. *lenis.* 161
 Vasorum Lymphaticorum *circa hepar distinctio.* & c. 135. *Valculae, ususque.* 133.
 Vasorum preparantium *anastomosis in muliere.* 247
 Vasorum uteri *anastomosis.* 266
 Vasorum umbiliculinum *anastomosis.* 314

Conten-

Contestio *extra umbilicum.* 316
 Vasorum *in crivorum in gravidis magnitudo.* 266
 Vascula *in caccorum.* 536. *in ulteri.* 19
 Velamentum *bombeycinum intestinum quid, ejusque usus.* 87
 Vena quid. 183
 Venarum *substantia.* 594. *Valculae.* 594. *principium an Cor, vel hepar.* 585.
 Usus. 586. *Anastomosis.* 590
 Vena *an filia habeat.* 593. *cur non omnibus locis inventio tunica.* 593
 Vena *cor a ligatura intumescit in consensu.* 794. *quatenus secunda in pleuritide.* 627. *mammaria & Epigastrica an conjunguntur sub Musculo Recto.* 55.
 Spermatica sinistra *cur non a Vena Cava trunco oriatur.* 202
 Vena Cava *402. motu manifestato quod.* ibid. *Ejus Valculae.* ibid.
 Vena arteriosa. 400. *cur sic dista.* ibid. *ejus ortus & progressus.* ibid. *Valculae.* 202
 Vena umbilicalis *ejusque descriptio.* 310.
 Usus. 311. *Nodi in ea quid sint & an aliquid significant.* 311. *ante partes alias generatur.* 3
 Vena *porta appellatur.* 599. *Eius radices in hepate & intestinis.* 600. *principium.* 137
 Vena Adiposa. 643
 Axillaris. 638. 641
 & c. *2930.* *sive pari.* 616
 Aethiopia. 641
 Brevis. 602
 Capitalis. 641
 Cava. 635. *Ejus descriptio.* ibid.
 Cephalica. 641
 Cervicalis. 648
 Coronaria, *ejusque usus.* 357. 602
 Coronaria Cordis. 626
 Dorsalis. 640
 Emulgentis. 643
 Epatica. 641
 Epigastrica. 644
 Humeraria. 641
 Jecuraria. 635. 641
 Intercostalibus. 627
 Ichiis. 644. 645
 Lactea Arabum. 599
 Lienzis. 648

Mammaria. 638
 Maxima. 635
 Mediana. 642
 Mediastina. 602
 Mesenterica. 602
 Ophitica. 599
 Phrenica. 636
 Pneumonica. 637
 Pulpitica. 644
 Pulvenda. 644
 Pulmonaria. 494
 Sacra. 643
 Salicostella. 641. 642
 Saphena. 644
 Spermatica. 643
 Splenica. 602
 Subclavia. 638
 Suralis. 645
 Venae Epiloicae. 602
 Gastrica. 602
 Gstro-Epiloicae. 602
 Haemorrhoidales. 633
 Hypogastricae. 642
 Iliaca. 643
 Jecurales. 640
 Lumbales. 643
 Mesentericae. 602
 Eorum usus. ibid.
 Muscula. 638. 643. 644
 Thoracica. 640
 Vena Lactea. 607. *Eorum inventio.* ibid. *appellatio.* 608. *infectio in hepate.* 609. *usus.* & c. 612. 613. *cur subito adde differant.* 614. *an etiam in hepate.* 132
 Vena Epiloica *an chylum leni adferant.* 74
 Vena gastrica *an chylum leni adferant.* 74
 in Venefectione *cur ligatura quoque laxetur.* 796
 Venter *astrum.* 291
 Venter quid. 8. *quot.* ibid.
 Venter *imae quid.* 13. *cur ab eo sectionis initium fiat.* ibid. *ejus partes.* ibid.
 Venter *primus in Romanis dicitur quid, ejusque usus.* 67
 Ventriculus *ejusque historia.* 66. *an pores habeat aperit.* 71. *an per eos Chylus ferri possit.* ibid. *An minor in feminis quam viris.* 75. *Ejus magnitudo quomodo cognoscatur.* 73. *an esse brevis praedictis.* & *quem in usum.* 74

INDEX RERUM ET VERBORUM.

Ventriculi fibrae quales, & quis singularum usum. 70. Ejus Roga. 72. Crusta car- nea. 72	Ventriculi officinum cur Cor dictum. 68. an hic anima sedes. ibid.	Ventriculus Cordis dexter, ejusque descrip- tio & usus. 398. sinister. 398. usus utriusque. 399	Ventriculi Cerebri quot. 490. Anteriorum descriptio. ibid. 491. tertius. 493. nobilitas s. quatuor. 482. cur calamus scriptorius dicitur. ibid. est locus gene- rationis spiritus animalis. 482	Ventriculi Cerebri usus. 499	Ventriculi Ruminantium. 67	Ventriculorum intestinorum crusta quid. 81	Verebra quid, & quot. 733 cur plures. ibid. Colli. 734 dorsi. 735. lumborum. 736	Vertex quid. 451	Vesica biliaris, ejusque historia. 148	Vesica urinaria, ejusque historia. 196 cur crassa obducatur. 200. an ejus sub- stantia muscularis. ibid.	Vesicae seminales. 227. an in his semen con- tinetur. 231	Vesicularis substantia pulmonum. 418	Via stomachi & ventris. 447	Vivile membrum. 215	Virga. 235. mulebris. 201	Virginitatis an detur nota. 282. flor. 282	Vitis quid. 520	Vitula. 303	Vitula quid. 747	Umbilicus quid. 310. an pervius. 319. 320 ejus nobilitas. 319	Umbilicalis regis. 313	Umbilicalis Vesicae quae. 310. eorum usus. 314. an eleyam ducant vel sanguinem 314	Umbilicus quilibet pulsus. 371	Ungues, eorumque historia. 357. Materie, Causa efficiens, usus. ibid. Fomitis nephriticorum. 680	Pox quid propriè. 446. ejus differentiae. ibid. partes. ibid. quomodo fiat. 446. gravis & acuta unde. 438. unde ma- gna. ibid. ejus mutatio nuda. 439	Focci organa quae. 445	Utrachus quid. 319	Utereri eorumque historia. 194. princi- pium an in Renibus, an verò in Vesica. 195. valculi gaudent occidentibus, ne urina regredatur. 195	Uterina ejusque historia. 238	Urina quomodo fiat. 186	Uteri partu quid. 2. quomodo ab actione differt. 2	Uterus ejusque historia. 260. cur in hypo- gastrio situs. ibid. gravidus an attenue- tur. 261. Ejus ligamenta. 262. an vesica lactea accipiat. 264. sine vero an con- ceptio fieri possit. 269. sine eo an vice- re poterit foemina. 274. Ejus Metas. 274	Uteri os intrinsecus. 278. quando aperia- tur. 280.	Collum. 280	Cervix. 280	Ostium. 280	Roga interna. 281. quando obli- vata. ibid.	Uteri Collum breve. 276. Cornu. 277	Uterus an Odorem sentiat. 275. cur odora- tis mirratur. ibid. an intellectus brutus ali palliat. 275. an sine periculo vitæ asferri possit. 274	Uteri proclivitas. 263. suffocationis Cau- sa. 275	Utricularis. 260	Uterus vide Uterum. 287. Cerebri. 494	Uvula. 337. ejus usus. 344
--	---	---	---	------------------------------	----------------------------	--	--	------------------	--	--	--	--------------------------------------	-----------------------------	---------------------	---------------------------	--	-----------------	-------------	------------------	--	------------------------	--	--------------------------------	--	--	------------------------	--------------------	---	-------------------------------	-------------------------	---	---	--	-------------	-------------	-------------	--	-------------------------------------	--	---	------------------	---------------------------------------	----------------------------

F I N I S.

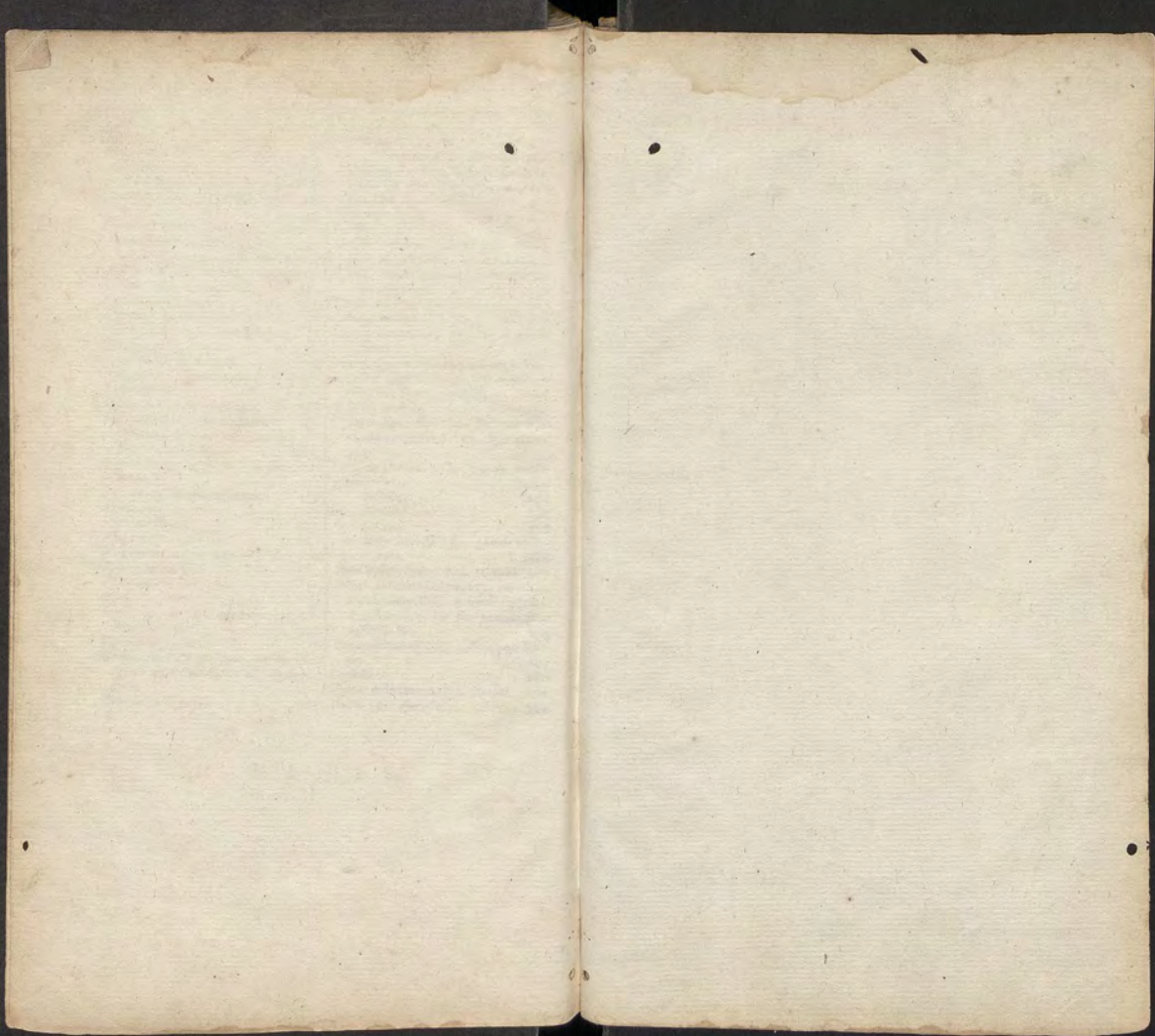

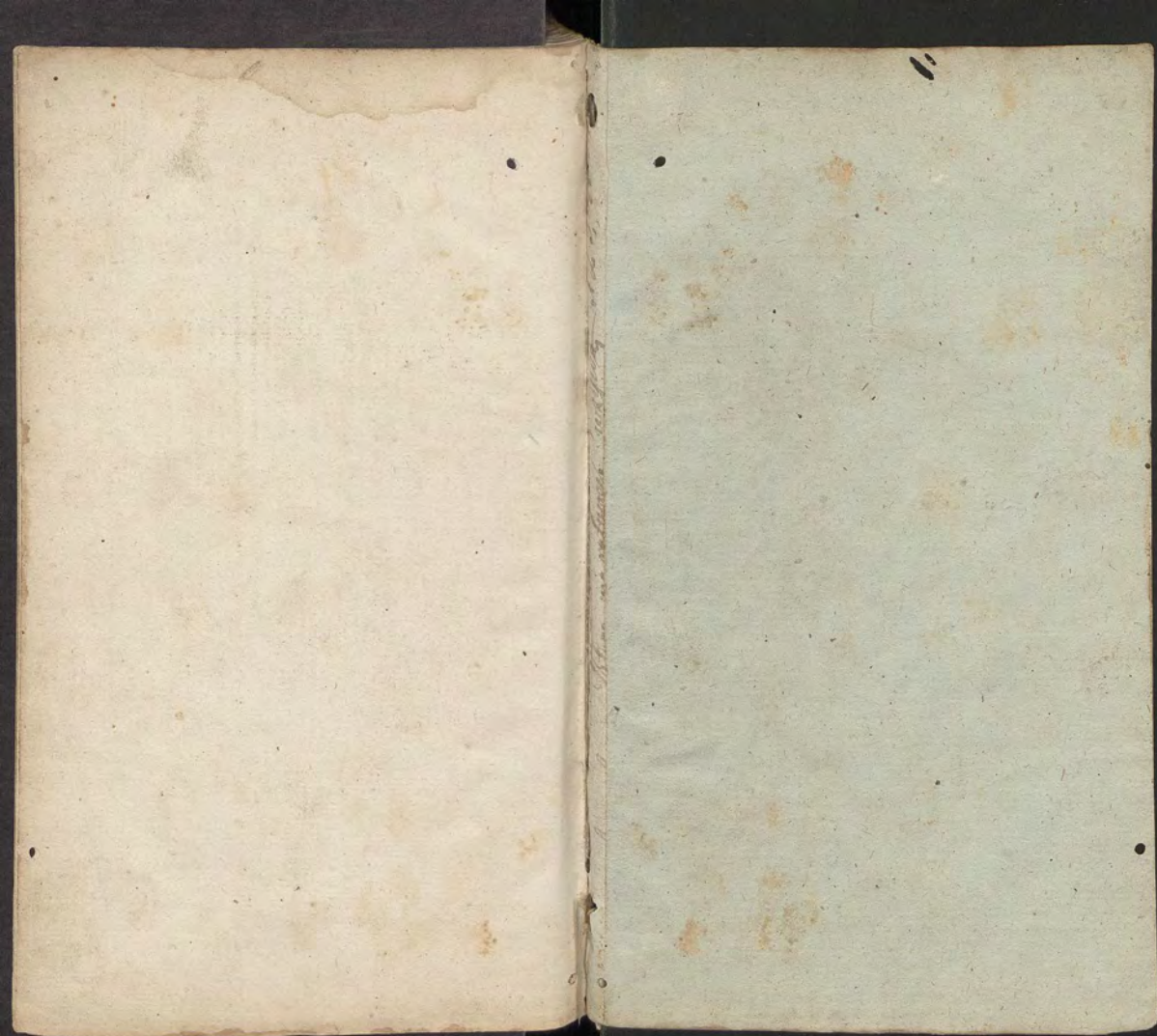

2/100

