



Mag. St. Dr.

5

1786

Czasopisma

I

kat.komp.





5

I ras

32

2

#



# 357.

WYBOR

WIADOMOSCI GOSPODARSKICH

N<sup>ro</sup>. IV.



W WARSZAWIE.

1786.

*Nauki Group, N. 532*

# W Y B O R

WIADOMOSCI GOSPODARSKICH.

TOM II.

Przez X. PIOTRA SWITKOWSKIEGO.

*Znajduje się w Ekspedycyi Pamiętnika Historyczno=Politycznego, a po Prowincyach w Xiegarniach znaczniejszych.*

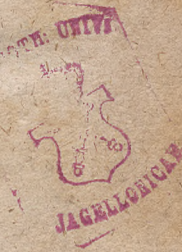

w WARSZAWIE. 1786.

w Ekspedycyi P. H. P.

532

REG

Pożytk  
przy

Pismo  
do p

Wypis  
w W

ilbro

List JP

ste d

spod

ny

dne.

Przykl

wion

Pod

Wiado

ctwa

Sposób

Pismo

i zb

# REGESTR ARTYKUŁOW.

## N<sup>ro</sup> IV.

- Pożytki z podziału pastwisk wspólnych,  
przykładem potwierdzone. - - 289.
- Pismo JPana *Schubarta*, względem Gipsu  
do pogno enis pól i łąk. - - 299.
- Wypis z Piśma o Gipsie znajdującego się  
w Wiadomościach tygodniowych He-  
ilbrońkich i. t. d. - - - - 317.
- List JPana *Schubarta* do Profesora *Le-  
ske* dowodzący, że najlepsze iakie go-  
spodarowanie, bez zasiewania koniczyny  
i innéy paszy, jest niedokła-  
dne. - - - - 410.
- Przykład wielkich pożytków z popra-  
wionego Gospodarstwa, przez JPana  
*Podevil*, Ministra Pruskiego. - 133.
- Wiadomości o ninieyszym stanie rolni-  
ctwa w Anglii. - - - - 441.
- Spóśób wytępienia mrówek. - - 450.

## N<sup>ro</sup> V.

Pismo dawniey obiecane, o pomnozeniu  
i zbieraniu różnéy co najlepszey, i  
uay-

- nayużyteczniejszey paszy; Wszakże tu i owdzie zpsydują arcy ważne Ekonomiczne wiadomości, i uwagi; *n. p.* że z gruntów pi szczytych przy pomocy koniczyny i obfitych pognoiów, we dwa roki można mieć tyle urodzaiów, co z tych przez lat trzy. - 504.
- Sekret wielki dorobienia się przez rolnictwo, i. t. d. . . . . 505.
- Wielki i powszechny błąd, który nasi Gospodarze popełniają z szkodą swoją w bronowaniu. . . . . 531.

## N<sup>ro</sup> VI.

- Dokończenie Pisma poprzedzającego, o zasiewaniu i zbieraniu paszy. . . 549.
- Opisanie wybornego słogu do chowania koniczyny, i objaśnienie Koperztychu, tu na końcu znajdujacego się, który tenże slog wyraża. . . . . 608.
- Koperztych tenże slog wyrażający.
- Potwierdzenie pożytków, kiedy Pszenica zasiewa się na koniczylku, raz tylko oranym. . . . . 611.

WI  
 Poz  
 W  
 pastw  
 lub i  
 pism  
 nawa  
 nowi  
 łoby  
 iakie  
 wod  
 dotą



# WYBOR

WIADOMOSCI GOSPODARSKICH

Nro. IV.

*Pożytki z podziału pastwisk wspólnych,  
przykładem potwierdzone.*

Wielkie pożytki z podziału łąk czyli pastwisk iakich między mieszkańców wsi lub iakiego miasteczka, tak są w wielu pismach oczewiście dowiedzione, i tak nawet każdemu, za najmnieyszym zastanowieniem się wpadają w oczy, iż by-łoby prawie nadaremnie przywozić tu iakie theoretyczne względem tego do-wody. Wszakże, u nas obołiwie trwają dotąd ieszcze przesady, które są na

T

LIBRARIUM UNIV.





przeszkodzi, że to zbawienne dzieło ledwie gdzie jest rozpoczęte i do skutku przyprowadzone.

Do zupełnego i dokładnego państwisk jakich wspólnych podziału, tego potrzeba koniecznie, aby każdy gospodarz mógł dział swój który mu się dostanie, mieć wcale wolny, żeby go sobie mógł ogrodzić, i z niego sam tylko iak z iakiego ogrodu pożytkować, a tylko z niego iaką daninę raz na zawsze ustanowioną opłacać. *Ale na ów czas coż się stanie z bydłem i owcami? Owce nie mogą się obeyść bez wygonu na pole: muszą nawet mieć dalekie i obszerne państwiska; wprowadzenie ustawicznego żywienia bydła w domu potrzebuie kosztownego przygotowania, na co zwyczajnie nie stać gospodarza: Te to są i inne przeciw temu podziałowi zarzuty. Jeszcze większe w tém powstają trudności, kiedy przy każdym takim podziale, poddani żądają od Panow aby ich od posług i robocizn za te nowe grunta swoje uwol-*



nili. — Zdaie mi się tedy że dla pomnożenia tego chwalebnego i bardzo użytecznego podziału pastwisk wspólnych, nie mogę uczynić nic lepszego, iak kiedy przytoczę tu przykład który się stał w oczach całego Publikum Berlińskiego, i z którego się okazuje, iż wspomniane dopiero trudności, łatwo bydz mogą przekonane.

Mieszkańcy wsi *Lichtenberga* tuż pod Berlinem leżącey i do Rady tegoż miasta należącey, postanowili sami przez się znieść u siebie wspólne pastwiska i podzielić ie między siebie, względem czego zgodzili się na punkta następujące:

1. Wszystkie wspólne i wzajemne pastwiska na polach, łąkach lub błoniach zawsze odłogiem leżących mają bydz na zawsze zniesione i poprzesane. 2. Każdy swoje pole, swoją łąkę a nawet i swoy wydział z podzielonego błonia czyli wspólnego pastwiska ma mieć wolne i od wszelkiego do niego prawa obcego oswobodzone tak dalece, iż właścicielowi

Tij



wolno będzie wszystkie grunta swoje i każda z nich częśćkę ogrodzić i z niej użytkować jak mu się podoba; 3. Ze wieś *Lichtenberg* jest w kupie pobudowana, a zatem, nie może mieć żaden gospodarz całego pola swego tuż przy swoim mieszkaniu ani razem w kupie, przeto przynajmniej każdemu wydzielony będzie przy domu grunt z kilku morgów, według wielości włok które posiada, aby go mógł obrobić na ogrod i na nim sadzić kapustę, jarzyny, różną paszę albo co mu się będzie zdało najlepsze; a nakoniec 4. wszystkie dworskie robocizny i podwozy do miasta powinny ustać.

Ze ci poddani musieli dotąd dowozić czego tylko było trzeba do folwarku mieyskiego, i sam tylko tenże folwark mieyski miał prawo trzymania, owiec i paszenia ich po wszystkich polach *Lichtenbergskich*, przeto można się było spodziewać, że Magistrat Berliński miał się sprzeciwiać pierwszym dwom punktom,



gdyż przez to samo aręda tego folwarku bardzoby się zniżyła a zatem Magistrat szkodowałby przez to nowe rozrządzenie, gdyby dawne powinności ustały i nie było gdzie wyganiać owiec.

Dla ułatwienia tej trudności, gromada *Lichtenbergska* postanowiła aby razem folwarczne także grunta były oddzielone, a ona obowiązała się dopłacać Magistrowi tego czego by brakowało do dawnej arędy. Grunta zaś folwarczne miały być wpuszczone bez prawa do wywozki przez poddanych i paszenia na ich gruntach owiec, w dziedziczną arędę — Ten projekt był przyjęty od zwierzchności; Przystąpiono tedy do podziału gruntów. Gromada, oprócz summy małej w nadgrode, zmniejszonej teraz arędy, podzieliła się jeszcze płacić po kilka groszy srebrnych z *huby* za ustąpienie sobie na zawsze prawa do wygania owiec na grunta swoje. Kontrakt ten był uroczystie z obu stron podpisany za powszechną zgodą gro-



mady całej, grunta podzielono a zwierzchność potwierdziła całą tę robotę. Z tego rozrządzenia wyniknęły znaczne pożytki dla dawnych poddanych, dla tego który grunta folwarczne wziął w wieczną arede, i dla kassy mieyskiej. Poddani zostali przez to uwolnieni od owych drog i pańszczyzny które samemu folwarkowi mało co przynosiły pożytku, a zaś poddanym były z wielką szkoda, gdyż na nie obracana bywała nadaremnie większa część sił ludzi i koni tamtejszych, które teraz mogły być użyte z daleko większym pożytkiem do robot ważniejszych, w czas i sposob iak nayprzyzwoitszy; pozbyli się także przykrego dla siebie paszenia owiec dworskich, które im do wielu dobrego ręce wiązało, i które ich przynajmniej o utratę iednego ziarna w urodzaiach przywiodło, gdyż owce bywały na oziminy wyganiane nawet w ten czas, kiedy mrozy na Wioinę ustały i wiele zboża wydeptywały. Każdy z gospodarzy dostał 3. mor-

gi ogrodu, na każdą hubę pola które posiadał, tuż przy domu swoim; wielu małych kawałków tu i owdzie rozrzuconych pozbył się a wziął na ich miejsce grunt w kupie, i miał sobie wydzieloną łąkę w proporcji do pola które otrzymał, a daleko teraz mogła mu się stać użyteczniejszą, gdyż została ogrodzona, a przedtem wszystkie były bydłem paszone, i rzadko kiedy na siano koszone. Dla tego też zaraz po tym rozrządzeniu kmieństwa tamtejsze czyli folwarki chłopskie nabyły wartości 1000. talerow, gdy przedtem bywały płacone najwięcej po 500. tal.

Prawda, że większa część poddanych, po tym podziale, wyganiała znowu iak przedtem bydło i konie na pola, łąki i błonia swoje, póty, poki nie mogła się zupełnie przygotować do trzymania go zawsze i żywienia w domu; ale niektórzy gospodarze inaczej sobie postąpili, zaraz pola i łąki swoje okopali lub ogrodzili; ieden nawet zaczął od razu



chować bydło swoje ustawicznie w domu; zasiał ogrod swoy mający 6 morgow gruntu różną paszą, i żywił nią 4 krowy, ktore odtrąciwszy wszystkie wydatki, przyniosły mu na rok pożytku 120 r. tal: inny zaś kmięć ogrod swoy z 18 morgow, obrocił na sad i zafadził w nim 1500 sztuk pięknego urodzaynego drzewa, z ktorych nawet dla Berlina, nie małego trzeba się spodziewać pożytku, inne zaś ogrody obrocone są na różne kapusty i ogrodowiny.

Lichtenbergscy mieszkańcy przyjeżdżają prawie co dzień po gnoy i błoto z ulic do Berlina. Zapytani iakby się teraz mieli? odpowiadają iednostaynie, że odtąd, iak tylko unich zniesiono wspólne pastwiska, daleko im się lepiej powodzi, i są z tego rozrządzenia bardzo kontenci. Folwark w dziedziczną aręde puszczony, powinienby, naturalnie mniej teraz przynosić, gdyż utracił prawo do paszenia owiec dworskich na gruntach chłopskich, i do brania podwod; ale wcale

się dzieie przeciwnie; Arędarz dziedziczny, oprócz ogrodow ma grunt na pa-  
 szą i ogrodowiny, który trzyma w sobie  
 24. morgow, tuż przy dworze znajdu-  
 ją się wszystkie jego pola w kupie i bie-  
 rze od całej gromady to co mu obieca-  
 ła za zniefienie podwod i wyganiania o-  
 wiec na iey pola. Nadano mu także łą-  
 ki i wydział osobny z pastwiska: wszy-  
 ftkie zatem grunta folwarczne wynoszą  
 razem 700. morgow. Z których przy  
 dobrej uprawie, iakie może odnieść po-  
 żytki, łatwo się każdy rozumny domyśli  
 gospodarz. Zaś dla owiec ktorych ma  
 1,100. sztuk wraz z przyległym pastwi-  
 skiem, będzie tam teraz na własnych ie-  
 go polach, tyle pastwiska iak i przedtym.  
 Dla tego też już teraz nawet, choć go-  
 spodarstwo nie jest jeszcze w najlepszym  
 stanie same pola uprawne, przynoszą mu  
 tyle, ile wynosi czynsz z folwarku, a  
 zatem owczarnią ma darmo, i zapewne  
 prawa swego do tey dziedzicznej arędy,  
 nie przedzałby ani za 4000. talarow.



Kamera także nieyła nie szkodowała na tym, oszczędza ona teraz wyznaczoną kwotę drzewa, którą czasowemu arędarzowi odawać musiała, iako też drzewo na budowę iustawiczną reparacyą, o którey teraz sam arędarz dziedziczny myśleć powinno. Pożytki te co raz się będą powiększały, gdy pomału zniezione będą niektóre pozostałe jeszcze trudności, i ludzie oświecą się bardziej względem sposobow, którymi mają pożytkować z swey własności.

Prócz tego trzeba uważać, iż podzielenie gruntow iakich wspólnych, jest nayspewniejszy i najlepszym środkiem do zaludnienia wsiow i polepszenia gruntow czasem do 6. i więcey lat odłogiem leżących, które nietak dla swey nieurodzajności, iak raczey dla niedostatku ludzi idą w tę pogardę i iakowes zapomnienie. Jeszezeby zaś te podziały gruntow wspólnych częściej się trafiały i udawały lepiej, gdyby wynaleziono sposoby, żeby one nie wiele kosztowały i ludzie

 mogli raczey na nowe gospodarstwo obrocic te pieniądze, które na Komisarzow, Geometrow muszą wydać, toż gdyby wyznaczeni byli ludzie od Ziem i Powiatow, którzyby za wspólną od całej ziemi nadgroda, wsię obiędzali, i te podziały gdzieby ich tylko żądano, czynili, poddanych, iak ma bydź ustawiczne w domu bydła, chowanie zaczęte i do skutku przyprowadzane, nauczali, i o dopełnienie zamiaru, tego przedsięwzięcia stawali się.

*Pismo g Pana Schubarta względem Gipsu do pogaiania pol i tak.*

Ostrzegam nayprzed raz na zawsze, iż nic niepodaię Ekonomiczney publiczności, cobym tylko zebrał z kfiąg innych dla rozrywki, lub zysku, oboyga bowiem tego niepotrzebnię. Zapewniam także, iż niemysię nigdy zachwalać, i radzić takich praktyk, które potym gospodarz



znayduie, albo do wykonania bardzo trudne albo zbyt kosztowne, albo też nie wielki pożytek przynoszące. Wiem bowiem, że taki sposób pisania o gospodarstwie sprawuie między pospolitemi gospodarzami to mniemanie, iakoby wszystkie książki gospodarskie były czczym uczonych uroieniem, i na nie się nie przydały, iż ie głodni pisarze, dla tego tylko piszą, aby mieli czym nasycić żołądek zgłodniały, a cheiwi Drukarze, dla tego ie drukują, aby swoy maątek z lekkowierności Czytelników pomnożyli. — To mniemanie utwierdza nakoniec gospodarzy, w owym szkodliwym uprzedzeniu iż Rolnictwo nieda się już poprawić, i że najlepiej czyni, kto dawnym i zwyczajnym pospolitym wieśniakom sposobem gospodaruie. Przesąd okrutny, który na nieszczęście! bardzo iest mocno wkorzeniony, lubo już w Ekonomii tu i owdzie, zaczyna, nie co iaśnieć, i na dobrych przykładach już tak niezbywa, które ieszczeby były

daleko częstsze, gdyby uprzedzenie, frogość i podła chciwość, ciężkiego potu i krwawey pracy rolników w dzieścioro niepomnażały.

Co tu więc publiczności udzielam, dzieie się to tylko w tym proftym, a nie żadnym innym zamiarze, ażebym iey stał się tak iak tylko bydz może użytecznym, i naprowadził ją na tor dobry, który każdy gdybym gdzie zboczył, sproftować, i sposobow, które podaie, może poprawić. Są to praktyki, ktorych kilkoletniemi doświadczeniami, w różnych okolicznościach, i przy pilney uwadze, sam wyprobowałem, nie wdaiac się iednak w dochodzenie przyczyn Fizycznych, które mogłyby sprawować tak dobre skutki, i zostawiać to innym, ktorzy do tego mają więcej czasu. Nie boię się przeto żadney krytyki, ktoraby ztąd paść na mnie mogła: gdyż co tu mowię, iest rzeczywistą prawdą, lubo nie iednemu z czytelnikow moich, inaczey się pewnie zdaie. W tym to osobliwie



przypadku znajduie się używanie gipsu za pognoy, o ktorego skutecznosci, że bardzo wiele *pro & contra* pisano, samem się chciał z gruntu o tym przeświadczyć. Z tąd poszły następujące doświadczenia.

Ile wiedzieć mogę, Pan *Meyer* Pastor w *Kupferzellu*, był to naypierwszy, który się bardzo przyłożył do tego, że teraz gipsu do pognaiania powszechnie używają; ale też który za to naywięcey między wszystkimi chwalcami gipsu wytrzymał szyderstw i przyciukow, iedynie dla tego, że to, co z taką gorliwością zachwalał i radził, było na ow czas rzeczą nową i nadzwyczajną, właśnie iak gdyby wszystkie nowe myśli, nauki i praktyki zasługiwały na publiczną chłostę. Tacy złośliwi ludzie, nie wiedzą iak przez to całej społeczności i samym sobie szkodzą, gdy ludzi mieszaia, odstraszaia, i od naśladowania, wykonywania dobrych rzeczy odwodzą.

Dostyc na tym! Przedziwne skutki pognaiania Gipsowego, są do przekonania

oka  
G.  
Bau  
ofol  
łem  
dot  
fzk  
fki  
zwi  
tym  
ma  
bie  
ozn  
dzy  
dar  
Ty  
kto  
dui  
mie  
—  
(  
177  
(  
otu



okazane. To, teoretycznie przez Pana G. A. Sukkow, (o) to praktycznie przez Baumanna, (p) i wielu innych. Ale ja osobliwie wyznać muszę, iż gipsu doznałem niewymownie dobrych skutków, a dotąd niepostrzegłem z niego żadnej szkody, którą mu przypisują, i które wzywkim innym pognoiom, wyiawszy gnój zwierzęcy, to jest margłowi, popiołowi i tym podobnym, od których urodzajność ma się zmniejszać, przyznawano. Aby mi nie postępować iednostronnie, muszę oznaymić Czytelnikom moim, że między innemi pismami w tey materiyi wydanemi, oglądałem się także na Pismo Tygodniowe Heilbronńkie, na Rok 1774., które że się nie w każdego ręku znajduje, przeto przywiode tu niektóre iego miejsca, ściągające się do pożytkow,

---

(o) *Palatino-Rheńskie uwagi na Rok 1775. od k. 1. do k. 4.*

(p) *Nowo odkryte Tajemnice Rolnictwa, w Wiedniu 1783 k. 121. i 166.*



lub szkod gipsowania; z niektórymi przy-  
piskami moimi i J Pana Professora *Leske*.

Teraz opowiem tu wiernie dzieie tego  
gipsowania i jego skutek wcale niespo-  
dziewany. Na wiosnę Roku 1777. ku  
końcu Marca, uczyniłem z nim pierwszą  
próbę, i obrałem do tego iedną sztukę  
pola, zwyczajną koniczyną na ięczmień,  
zasianego. Sztuka ta pola była długa a  
wąska, mierney urodzayności, a wszę-  
dzie iednakowa. Kazałem ją rozmierzyć  
na rowne części, i co 20 krókw na-  
znaczyć ie tyczkami numerowanymi.  
Wszystkie tę pola owego, części kazałem  
o ieden dzień nawieść różnym gnoiem,  
bez żadnego wyboru, tylko iak się który  
trafił, iedną końskim, drugą bydłecym,  
trzecią owczym, inną kurzym i gołębim,  
a inne marglem, szlamem ze stawow wy-  
wiezionym, gipsem, popiołem, wapnem  
i tłustą gnoiowką.

Powietrze lata owego było dobre,  
na przemianę wilgotne, i ciepłe, dla  
tego rosło wszystko bardzo dobrze.

Wszakże

W  
za  
pł  
by  
ni  
wi  
ko  
(c)  
fnę  
  
i  
pr  
cyn  
me  
wid  
prz  
żytk  
też  
si on  
pol  
pola  
szcz  
dla  
mad  
rada  
krai



Wszakże postrzegłem z wielkim moim zadumieniem, że kawałek koniczyny gipsiem posianey co do liścia i prątkow, był daleko buynieyfy, i tłuścieyfy, niż wszystkie inne, roznemi gnoiami nawiezione, i koniczyna na nim była daleko wyższa. Jeden mąieytny, i pilny chłop, (c) który pola swoje ofobliwie na Wioinę z uwagą obchodzi, i im się przypa-

---

(c) Uważyłem to, że im się chłop iaki ma lepiej, ten też jest pilnieyfy, pracowitfy, dobrze rzeczy naśladiuycym, gdy przeciwnie biedak iaki, i nic nie mąiey, o nic nie dba, gdyż przewidnie, iż mu się wszystko na nic nie przyda, i że z gruntow swoich, albo pożyczkowac iakby można, nie umie albo też nie może; gdyż, iakiego sąsiedzi, musi on co trzeci rok pufzczać znaczną część pol swoich zasiewnych ugorem, musi pola swoje po každych żniwach pufzczać na paszę i przechod, nie tylko dla swego bydła, ale też i caley gromady. Gdyby więc ci, ktorzy swemi radami mogliby tę zarzę wykorzenić z kraiew od natury ubłogosławionych, i



truie, uważał mimo moiej wiadomości  
takowe kawałki roli różnemi gnoiami

przełożyli współobywatelom swoim, na  
ich wielkie dobro, fatalne skutki, które  
dla całego Rolnictwa z tego starodaw-  
nego prawda, ale wcale zdrowemu rozu-  
mowi i pilnemu doświadczeniu przeci-  
wnego wypływaia; gdyby im opowie-  
dziali wiernie stan okolic, w których  
przedtym ugory, i pastwiska w polach  
panowały, i w których teraz ustały!  
Niedostatek paszy w tym R. (1784) jest nad  
zwyczaj wielki: tam go tylko niedoznaia,  
gdzie zamiast ugory koniczynę, różne  
rośliny, korzenie na paszę zasiewano, i  
zbierano. Co zatym poysć musi; można  
na palcach obrachować. Owies tego ro-  
ku powszechnie nie udał się, a siana  
jeszcze mniej zebrano: chłop musi za-  
tym pozbyć się koni swoich, a przeto  
nie będzie mógł dobrze uprawić roli,  
ani na oziminę, ani też na przyszłą ia-  
rzynę. Coż z tego wypływa? Kto ma  
cokolwiek przezorności, postrzeże tu  
zrzedko kilkoletniej nieszczęśliwości. Co  
się nawet stanie z kawaleryą kraiową? po-  
cznie ona to dobrze. Z drugiey strony, co  
się będzie działo z bydłem rogatym? w

nawiezione, iako też i te która była  
gipsfem potrząsniona. Spytał mnie się

tych okolicznościach, łatwo się można do-  
myśleć, że iefzcze przed S. Marcinem,  
większa część gospodarzy, pozbędzie się  
połowy bydła swego. a to za połowę  
iego wartości. Jak tedy nie ma bydz  
potym drogie mleko, masło, ser, łoy.  
skory, a nawet z czasem i mięsiwo? A  
zładże się potym weźmie gnoy? i t. d.  
Niedostatek zatym paszy nie iestże więc,  
tak iak zaraza na bydło, ciężką dla kra-  
iu plagą? A iakże się tego niedosta-  
tku można uchronić? O to przez zasie-  
wanie koniczyny, przez którą każdy go-  
spodarz łatwo się może wzbic w zapasy  
suchey paszy, na parę lat, i na owczas  
ani owła, ani siana tyle potrzebować.  
Ale tego poki ugory, i wspólne wygo-  
ny trwają, niemoże uczynić. P. Bergen  
w sławney swojej książce o poprawie  
chowy bydła, mówi na karcie 21. „Wspol-  
ne wygony na pola, są iak popospolite  
nierządnicę. Każdemu wolno ich uży-  
wać, a nikt się do nich nieprzywiązuie. „  
Na karcie 20. nazywa ie nieszczęściem  
Rolnictwa, ktore się iefzcze na nas z  
Barbarzyństwa przodkow naszych złało.

Uij



czywszy był ten kawałek nagniony, a  
gdym mu powiedział, że gipsem, który  
z pod Naumburga nad Sałę sprowadzam,  
i furę na 4 mocne konie surowego gi-  
psu płacę 1. reichstalar, 8. sr. gr. potym  
go wielkimi młotkami na małe kawałki  
rozbijać, i w niedostatku młyna w którym  
dwa młyńskie kamienie, na zwyż czyli

---

Ja zaś nazywam z *P. Pfeyfferem* to wy-  
ganianie bydła na pola zarazą moro-  
wą kraioy, gdyż warta tego nazwiska. —  
Słyszę ze wszystkich stron powstające  
przeciw mnie krzyki; ale z głupcami  
dobr dziedzicami, ieszcze głupszemi ko-  
missarzami, dzierżawcami, gromadami,  
owczarzami, i pastuchami nie masz co do  
mowienia: Czytelnikom moim dam po-  
znać nie długo jednego z moich przy-  
jaciół, sumiennego Urzędnika Xiążęcia  
Anhalta, a przyjaciel społeczności ucie-  
ży się z wielkich postępów męża tego  
w Ekonomii, i z uszczęśliwienia tylu pod-  
danych przez zniesienie ugorow, i wy-  
gonow.

*Schubart.*

wertykalnie stojące biegaia (r) w stę-  
pie każe surowo tłuc na proch i

---

(r) Bergen w zwyż wspomnioney  
księdze, o poprawie chowu bydła, na  
kar: 278. opisuie i zaleca iedną machi-  
nę do gniecienia kartosli, która może  
także bydź użyta do obracania na proch  
gipsu, oto iey opisanie.

Potrzeba nayprzod mieć koryto, ale  
ktorego spod wewnątrz nie iest okrągła-  
wo, iak zwyczajnie, ale płasko wydra-  
żony. Musi ono bydź na 4. lub 5. łok-  
ci długie zaś wewnątrz 12 lub 14 ca-  
łow głębokie, a 8. calow szerokie. Po-  
tym trzeba się postarać, o kamień okrą-  
gły czyli młyński, na 2. lub pół trzecia  
łokcia wysoki, a na 6. calow gruby.  
W środku iego, powinien bydź osadzo-  
ny mocny iaki drewniany pieńek czwo-  
rograniasty. Przez ten pieńek przecho-  
dzi oś na 3. lub pół czwarta łokcia dłu-  
ga, ale tak, że z iedney strony kamie-  
nia wystaje na 3. lub 4. stop, czyli pół  
łokciow, dłuższa strona ośi czyli walca,  
będzie się końcem opierała w iakiey ścia-  
nie, albo też w palu, mocno osadzonym,  
tak iednak żeby się mogła obracać, krot-  
sza zaś na iakim balu, nie bardzo gru-



potym go tak gęsto siać, iak zboże, to iest na korzec, wysiewu zboża iakiego, korzec gipsu, kiedy tak, odpowiedział i gips choć tylko na ieden rok czyni tak nadzwyczajne skutki, iak tu widzę, to ia poprzeftanę wozić na moie grunta marglu, popiołu i tym podobnych, a będę odtąd używał samego gipsu „ Wspominam tu tego poczciwego człowieka, dla tego, że potym położone będzie w przypisku iego własne świadectwo o dobrych skutkach gipsu, i dla tego, że on wziętością swoią i przykładem, tyle

---

bym, ale iednak mocnym. Do krotszego końca będzie przyprawiona korba, gdy się tedy owo koryto, ktore w naszym szrodku powinno być nieco głębiey wybrane, podstawi pod kamień, człowiek ieden obraca z wielką łatwością kamień na tę, i na owę stronę, ktory już dosyć drobne kawałki gipsu, gniecie ieszcze drobniey i na proch obraca. Podobnież mowić o kartoflach, i różnych korzeniach ogrodowych, gdy mają być na paszą bydłu dawane.



sprawił między krewnemi, znajomemi swemi, że teraz w jego okolicy, kilka tysięcy fur gipsu rocznie wysiewają.

Roku 1778. potrząsem znowu gipsem wielką sztukę pola, w roku przeszłym na ięczmień, i owies, koniczyną zasianego. Rozsiałem go także na lucernę, i esperfettę. Koniczyna nawet na owsiuku, które dla swej odległości, i dla niedostatku gnoiu, którego mimo wielkich urodzaiow, a zatem wielkiej obfitości słomy, ieszcze doznaję, już od 30. lat, niebyło gnoione, urosła przedziwnie: żyto zaraz po tej koniczynie bez żadnego gnoienia zasiane, było naylepsze na całym polu, a owies znowu po życie na tymże samym miejscu zasiany, był naylepszy, iak tylko bydz może; tak tedy nie urodzayna przed tym sztuka pola, przez samo zasianie na niey koniczyny, i gipsowanie, stała się wyborną rolą na pszenicę, czego nie można było dokazać bez koniczyny.



Roku 1779. kazałem znowu inną sztukę pola, na którą się wysiewa 8. korcy zboża, a która bez żadney przerwy i gnoienia, wydała była pszenicę, ięczmień, groch, a naostatek żyto, zasiać koniczyną, i rozrzucić na nią 8. korcy gipsu tłuczonego. Koniczyna udała się tak nadzwyczajnie, że lubom iey trzecią część kazał świeżo zkosić, i spaść bydlęm, przeciw za pierwszym, i drugim skoszeniem, mogłem ieszcze z niey zebrać 42. fur wielkich suchego siana. Rachując na furę 20. cetnarow, a za cetnar tylko 8. srebrnych groszy, (lubo teraz dano by mi z ochotą za cetnar 1. tal: 8 sr; gro:) wypada że tym sposobem pole jedno na które się wysiewa 8. korcy zboża, oprócz zieloney paszy przyniosło na 300. tal. pożytku. Po koniczynie zoraney uprawiwszy 3. razy pole (gdyż w ten czas nie wiedziałem ieszcze, że najlepiej jest raz tylko orać koniczynę) kazałem zasiać pszenicę, która tak się udała a nawet ieszcze lepiej, niż zasiana zwy-



czaynie na ugorze świeżo pognoionym; była ona tak nad zwyczaj dobra, iż ią sobie chłopi z przyległych wsi w Niedzielę, iak iaki dziw ukazywali. Nawet ięczmień, i owies potem zasiane, były bardzo dobre. Dopiero tey zimy to pole ma bydź zwierzęcym gnóiem nawiezione, i roku przyszłego rzepakiem zasiane.

Roku 1780. kazałem wszystkie moje niskie, i wysoko leżące ogrody, gipssem potrząść; skoszono je trzy razy, i trawa rość w nich nie przestała: powtórzyłem to na wiosnę roku 1781. a wzrost trawy mimo lata suchego, iefzcze był większy. Tu tedy rozumiałem, że mogł się odważyć na posianie gipssem wszystkich łąk moich.

Stało się to na Wiosnę Roku 1782. kazałem wszystkie, tak sitowiem, mchem zarosłe, iako też mokre i suche łąki gipssem posiać, miarkuiąc, żeby go wyszło korzec, na każdą sztukę łąki, gdzieby można wysiać korzec zboża. Lubo przez cały miesiąc May, fuzza była nad zwy-



czay wielka; iednakże ze wszystkich łąk bez żadney excepcyi, miałem tak piękne, długie i obfite siano, iak ieszcze nigdy, tak dalece, że nawet nie mogłoby bydź lepsze, choć by na łąki podczas wiosny, obrocone były iakie źródła, i potoki. Jedna łąka, która się z dawnych czasow nazywała *sitowiskiem*, zamiast zwyczajnego sitowia wydała koniczynę, a z inney, którą słusznie nazywano *łąką rzadką*, za dwoiakim pokofem, zebrałem dwa razy tyle siana, co przedtym. A lubo od pierwszego zwiezenia siana, aż do koszenia potrawow, nie było aniżadnych nawalnic ale panowały takie posuchy, że nawet kapusta, i inne kuchenne rośliny poschły, iednakże gips, sprawił w potrawach tak nadzwyczajne skutki, iż łąki moje tak się na ow. czas ieszcze wydały, iak się mogą wydawać bujne koniczyny, gdy im. czas posłuży. Wiele ludzi wyższego i niższego stanu, którzy zezwolili, aby ich przytoczyć za świadków, przypatrywali im się z zadumieniem

i nie chcieli iak żywo wierzyć temu, że te łaki niebyły zdarte, i porządnie koniczną zasiane: bo że niektóre z nich stykały się z łakami chłopskimi, przeto bardzo wpadała w oczy wielka różnica którą widzieli między memi łakami, buyną i wysoką trawą zarosłemi, i chłopskimi, na których mało co widać było trawy, a daleko więcej mchu, i sitowia. To tedy samro: zdaiemi się dostatecznie dowadzić że gips nadzwyczajne i ledwie do wiary podobne pożytki sprawia. Przez 6. lat używałem go różnym sposobem i zawsze doznałem iego użytecznych skutkow. Niechby zaś to było prawdą, na co iednak niepozwałam, iż z czasem tyle urodzayności odeymnie ziemi, ile iey przymnaża z początku; tedy nie trzeba tylko go używać eo trzy lata n. p. a potym raz grunt ow nawieść gnoiem zwyczajnym a zapewne nie będzie się czego obawiać z strony gipsu.

Wszakże iak teraz zalecam go bardzo, i nieustannie co rok zasiewać nim będę



iaki kawał, iaki koniczyny lub lucerny; tak nieomieszkać zaraz uwiadomić Publiczność, iak tylko postrzegę że się zmniejszyła jego dobre skutki. Czekałem tylko na bardzo suche lato, ponieważ mniemano po polocie, że on podczas suszy ma być szkodliwym, i tylko w rok urodzajny, to jest pogodą i deszczami przeplatany, bywa użytecznym. Ale że się teraz wcale przeciwnie pokazało, przeto nie mogło mię nic wstrzymać, żebym publiczności, ktorey dobro bardzo mię iak i każdego dobrego obywatela obchodzi, nie miał szczerze obawić tych doświadczeń; tylko niech iekażdy, tak przyimuie, iak ie tu kładę —



Wypis z pisma o gipsie znayduiącego się w Wiadomościach tygodniowych Heilbronńskich Nro. 40. 47. na rok 1774.

Narzekania na gips, natura iego ile. Ekonomom do wiadomości potrzebna toż pożytki iego z własnych moich i cudzych ale bardzo dowodnych doświadczeń okazane, będą okolicznościami, które tu myślę przełożyć.

Narzekania na gips czyli zarzuty przeciw niemu które mogą mi bydź wiadome ściągają się do tych trzech punktów; mówią:

1. Wyfilą on pola, łąki i ogrody które nim będą posiane tak że w kilka lat utracią wszelką urodzayność i iak mówi przyślowie: *Gips czyni Oyca Panem a Syna żebrakiem.*



2. Roślinom nadaie tak złę przymioty, iż się od niego stają szkodliwemi albo się przynajmniey na nic niezdadzą.

3. Bywa główną przyczyną grzmotow i ściągą grady na te pola gdzie bywa sianym.

Za nim odpowiem na te zarzuty, muszę wprod następujące uczynić zapytania.

1. Ci którzy tak wiele złęo gipfowi zadaia, znająz dobrze ten kamień?

2. Doświadczenia ich względem niego sąz prawdziwe i dokładne? możnaz się na nie spuścić i być tego pewnym że ci którzy ie czynili mieli przyzwoitą rzeczy wiadomość, należyty rozsądek i niewodzili się w tym żadnym uprzedzeniem i skłonnością albo że nie czynili z pewnych okoliczności iakich fałszywych wniofkow?

3. Jakie mają dowody na zbicie przeciwnych im zdań i doświadczeń?

Na te pytania odpowiem ia imieniem więkfzey części moich czytelnikow.

1. Nie wiemy dotąd dokładnie co to jest gips.

2. Wyznajemy także, że niemożemy osobnych doświadczeń z taką dokładnością czynić i uważać je iak tego wyciągaia uczeni.

3. Co się tycze naszych dowodow o tych iesteśmy my przekonani, ale nie pytamy się oto, czy one także innych mogą przekonać lub nie.

To za fundament położywszy przystępię do historyi naturalney gipsu, z ktorey podług mego zamiaru, tyle tylko przywiodę ile trzeba, żeby go można zważyć tak iak kamień, to iak ziemię. Kolor iego bywa pospolicie biały; lubo trafiaią się gatunki ktorych kolor pochodzi na cielisty. Powierzchność sama wydaie już powinnowaństwo iego z wapnem ktore ieszcze *Pliniusz* postrzegł (s) a ktore

---

(s) Cognata calci res gipsum est H. N. l. 36 c. 59.



Chimia potwierdza. Ta odkrywa w nim iako też i w wapnie sol ługową, istotą palną (*phlogisticon*) i ziemię pierwiastkową. (t) Co zaś istotnie różni gips od wapna jest to arcy delikatny kwas powietrzny (*acidum aerum*) który wiąże znajdującą się w nim sol ługową i jest przyczyną że gips palony wódką

ferwa-

---

(t) Chimicy zgodzili się prawda na to iż wspomniane istoty składają po części kamień wapienny; atoli dokładniejszy dochodzenia okazują, że w czystym kamieniu wapiennym nie znajduje się ani sol ługowa, ani istota palna; a zatem kiedy te trafiają się czasem w nim, dzieje się to tylko trafunkiem i przez jakieś przymieszanie. Zás ziemia sama pierwiastkowa, podobna jest do soli ługowej Podług najnowszych dochodzeń Bergmana, czysta wapiennista ziemia jest to sol frzedniego gatunku, składająca się z ziemi wapiennej i kwasu powietrznego  
Czytaj *Valerii systema Mineralogicum.* — *Leske.* —



ferwaserową tak szumi iak kamień wapienny (u) kiedy się go gasi.

Kamień do gipsu naypodobniejszy, iest to znaiomy nam dobrze *alabaſter* (w) Z niego iuż za czasow Pliniusza robiono gips szarawy, a *Boerhawe* ſłufznie nazywa ten szarawy gips, wapnem miękkim i delikatnym z alabaſtru ogniem ſtrawionego. —

O przygotowaniu gipsu do używania w Ekonomice, nic nie będę mówił, gdyż wiadomo iuż, że on bydz powinien ſtarty na mąkę i ſurowy. Ale raczey oka-

---

(u) To iest fałsz, gips w ten czas tylko szumi, kiedy nie iest w cale czyſty, to iest: kiedy ziemia wapienna nie iest zupełnie nalycona kwafem koperwaſowym. Zaczyn, gips różni się naybardziej od innych kamieni *miękkością swoią*, iż go igłami można ſkrobać, i tem, iż palony ciągnie w się wodę nie rozgrzewając iey, i zaraz twardnieie. *Leſke.*

(w) *Alabaſter* nie iest co innego iak tylko gips twardy. *Leſke*

W



okażę, iak słuźnie czynią, którzy go uży-  
 waia końcem pomnożenia urodzayności  
 ziemi, i tym samym odpowiem na pier-  
 wże dwa przeciw niemu zarzuty, kto-  
 re w rzeczy famey są ważne i uwagi  
 godne. Co do trzeciego zarzutu, tak  
 on iest słaby, iż nie wart prawie żeby go  
 zbiaić.

Co do pierwszego zarzutu, to iest: że  
 gips grunt wyniszcza, trzeba uważyc.

1. Jakowość gruntu, na który się gips  
 sieie. —

2. Czas w którym się sieie. •

3. Zachodzące przytym okoliczności.

Jak niemaż na świecie uniwersalnego  
 lekarstwa (gdyż to iest ofzukanie kie-  
 dy filuci iakie lekarstwo za uniwersalne  
 podaią) tak ani uniwersalnego pognoiu,  
 czyli takiego, któryby iednakowo służył  
 na grunt tłusty i chudy, lekki i ciężki,  
 gliniasty lub pulchny. *Grunta mokre,  
 w cieniu leżące, toż ciężkie, nie cierpią*

gipsu (x), iak tego nie przeczą sami gipsu przyiaciele. Gdyż dochodzenie Chemiczne ktore opisuje sławny Boerchawe (y) uczy nas. Ze gips zmieszany z wo-

(x) Z pewnością nie mogę tego twierdzić, ani też tego przeczyć, gdyż w latach bardzo mokrych, iakie były 1775. i 1771. ieszcze nie gipsu nie używał. Ale to mogę powiedzieć że na bardzo mokrych polach i łąkach, na których pełno było zdrojow, mchu i sitowia gips sprrowadził nadzwyczaj dobre skutki: mech wytępił, i zamiast sitowia, wyprrowadził koniczynę. Przed kilką laty miałem być koniczynę gipsem potrząśnioną na polu bardzo mokrym, i jesień była bardzo mokra: a iednak po skofzeniu koniczyny, pole owo dało się zawczasu uprawić i żytem zasiać, gdy moi sąsiedzi nie mogli dla mokrości z pługiem wjechać na pole swoje. Sądzę zatem, że gips ciągnie w się wilgoć, i służy tak mokrym iak suchym gruntom.

(y) Boerchawe mówi to tylko o gipsie palonym, nie zaś surowym: który choć będzie miałko na proch utłuczony, nigdy iednak od wilgoci nie klei się, ale

W i j



dą lub iakowakolwiek wilgocią robi  
 masę twardą, a zatem niemoże on u-  
 czynić gruntu, pulchnym i urodzaynym  
 ale owfzem powłoczy go z czafem, niby  
 iakim pancerzem, ktory niedopuszcza że-  
 by przez niego powietrze, deszcze, rofy  
 przenikały, lub zboża wŃchodziły. Lek-  
 kim zaś i suchym gruntem nic tak nie  
 może pomagać iak gips (z) zwłafzcza  
 kiedy pod tenże Ńam czas, iak to niekt-  
 rzy gospodarze bardzo dobrze czynią,  
 wywiezie Ńię na rolę gnoy, aby tylko  
 Ńużył czas do tego. Ziemia wapiennista  
 w gipŃie znajduiąca Ńię Ńprawuie że gnoy  
 nawet Ńam prędzey gniie, cząŃtki iego u-  
 rodzayne prędzey Ńię wciŃkaią w zie-  
 mię, i prędzey wzrost roślin okazuie wi-  
 docznie, iak im pomaga gips razem z

---

coraz bardziej rozŃypuie. Gipsu palonego  
 nigdy nie używał gdyż wiem że zro-  
 biłby w ziemi twardą i Ńzkodliwą Ńko-  
 rupe. — Schubart.

(z) Gruntem gliniastym i piaskom ro-  
 wnie on pomaga,



wapnem wysiany. To to jest nayprawdziwsze i nayskuteczniejsze używanie gipsu. Sam bowiem gips, żeby miał sprawować jakie osobliwsze skutki, wątpię. Ze jednak gospodarze zwykli go siać sam przez się, i doznawać nie małych jego skutkow, pochodzi to pewnie z tąd: iż się jego kwasy lub ziemia wapienna miesza na nowe z istotami palnemi już dawniey w ziemi będącemi, i przeto ziemię rozpulchnia i otwiera tak, że w nią mogą się dostać z łatwością cząstki wilgotne, z powietrza, deszczow, i mogą bydź lepiej fsane od wśchodzących traw i rostkow koniczyny. (a)

---

(a) Ja i poblizsi chłopci sialiśmy gips gdzie od lat 30. nie wywieziono ani garstki gnoiu, a jednak, dały się widzieć skutki jego bardzo wielkie. Znać tedy że sam gips i bez gnoiu może bydź użytecznym, lubo zgnoiem ieszcze większe sprawuje skutki. —

Schubart.



Z tego co się powiedziało, można poznać iednak, iak jest rzeczą potrzebną rozeznawać, iaki jest gatunek gruntu, na którym kto chce siać gips, i iak pewnie z tey nieuwagi pochodziły owe złe skutki, ktore samemu gipsowi przypisywano. Równie z tego co się rzekło, okazuje się potrzeba *uważania czasu* w którym gips ma bydź z pożytkiem siany. Zastawiają go naypośpoliciey, kiedy iuż po zimie odtailo, i śnieg wcale z pola schodzi, to jest: w Marcu lub na początku Kwietnia. Ale że kiedy te dwa miesiące są dzdzyfste, czekaia z tym sianiem aż do czasu pogodnieyszego, domysli się każdy kto czytał z uwagą to cośmy wyżej mówili. Wiadomo mi także iż gips może bydź siany z pożytkiem zaraz na iesień pod ktory też czas nie złe jest gnoy wywozić aby przez zimę przegnił. Jeżeli go kto w Kwietniu i Maju rozrzuca po łąkach, może się spo-



dziewać bardzo obfitego z nich potrawi. (b)

Między różnemi potocznemi okolicznościami na ktore się oglądać trzeba, przy gipsowaniu łąki iakiey lub konieczyny, liczę i to: aby gipsu nie siać, kiedy gdzie woda deszczowa stoi; powtore, żeby go nie siać bardzo często na iedną łąkę ani też zbyt wiele. Na łąki i ogrody, dosyć iest siać go co trzy lata tylko, a zaś pola zasiewne, w ten czas tylko nim potrząsać trzeba, kiedy się na nie gnoy wywozi. Nayprzyzwoitsza miara będzie ta, kiedy się na każdy korzec wysiewu zboża iakiego, będzie wysiewało korzec gipsu tłuczonego. Starać się

---

(b) Jeżeliby zaś gipsem potrząsano łąki w Czerwcu, i gdy iuż ciepła nastana, a nie trafił się potem deszcz; mały skutek sprawi; ale jeżeli w krotce potem spadnie deszcz obfity tak że do gruntu przemoczy, gipsowanie sprawi, choć tak późne, nie mały skutek. —



także trzeba aby go siać iak nayrowniey,  
a nigdy żadney łąki lub pola nie gi-  
psować pod czas długiey suszy, ale czekać  
na czas trochę wilgotny. (c)

Jeżeli kto, mając wzgląd na wspom-  
nionę tu okoliczności, i zachowując prze-  
pisane tu reguły, dowiedzie mi iednak,  
że gips posiany na łakach i polach wyni-  
szcza ie, i czyni mniej urodzaynemi; ten w

---

(c) Doświadczenie roku 1781. wcale  
się temu przeciwi - Susza bowiem była  
na ow czas tak nadzwyczajna, iż dla  
niedostatku deszczow i wilgoci, tak o-  
wies i ięczmień, iak siana, kapusty, rzepy, i  
owoce w cale się nietuwały. Przeciwnie sia-  
na i potrawy były na wybor przednie  
i obfite na łakach mokrych i suchych  
ktore były gipsem potrząśnione, i zamiast  
zwyčajnego sitowia urodziła się na nich  
przednia koniczyna: zaś na łakach gorzy-  
stych, kamienistych i piaszczystych, iako  
też na rownych i wilgotnych polach, lu-  
cerna uduła się tak, że lubo mrozy trwa-  
ły aż do Maia, iednakże dała ona się  
kosić tego roku 6. razy.



moich oczach będzie miany za największego między wszystkimi gospodarzami, którzy się kiedy iakiemi dla Rolnictwa przyługami, przed światem popisali.

Przychodzę teraz do drugiego przeciwnego gipsowi zarzutu i ośmielam się pytać, z kądby to gips miał nabierać owej szkodliwej trucizny, którą mu przypisują niektorzy? Trucizna ta, musiałaby się znajdować, albo w gipsie samym, albo w ziemi nim potrząśnionej, albo w obydwóch tych rzeczach razem lub nakoniec w roślinach któreby ziemia gipsowana wydała. Innych bowiem przypadków ciężko wynaleść. Ze gipsu sama niema w sobie żadnego iadu, dowodzi tego *Chimia*, iakom to już wyżej wspomniał: Ta bowiem w rozbieraniu jego niemóże dostrzedz żadnych takich cząstek, ani żadnego takiego przymieszania, któreby albo grunt iaki dobry zarazić, albo rośliny nim potrząśnione mogły uczynić szkodliwymi. Drugi przypadek może być podobnym; ale czyż



można rozumnie przypisować go gipsowi?

Trzeci przypadek jest wcale niepodobny, gdyż nigdy nikt niebędzie miał ochoty iadowitych roślin zasiewać dla żywności swoiey. Co więc trzeba trzymać o innych razem wziętych przypadkach, łatwo się każdy sam przez się dorozumie. (d)

Nieprzyjaciele gipsu zarzucają, iż on groch tak twardym czyni iż się żadnym sposobem nie da ugotować a z tą wnoszą iż jest szkodliwym. Ale P. Professor *Mayer* przywodzi świadectwa urzędownie potwierdzone, iż groch który był gipsem potrząśniony tak był miętki i dobry do gotowania iak inne. Przy-

---

(d) Od lat kilku, iak pola rzepą riniemi ogrodowinami zasiane zwykłym kazać potrząsać gipsem, używałem tychże iarzyń z całą moją familią i czeladzią, a nikt z nas od nich nie zachorował bynajmniey. Coby się było zapewne stało, gdyby gips był tak szkodliwym, iak niektorzy udują.



dał on także, co każdemu prawie gospodarzowi wiadomo być powinno, iż groch, który czerwono kwitnie z trudnością się da uwarzyć, a przeto w strączkach tylko i zielony powinien być gotowany. A w reszcie choćby gips nie był dobrym dla grochów, iużże dla tego trzeba wnosić ze jest we wszystkich innych rzeczach szkodliwy?

Teraz cokolwiek względem trzeciego zarzutów. Jest on tak dawny, iak gips sam i jego posiewanie (e) Wspomniony P. Mayer musiał nie iedno pismo, z adając gipsowi iakoby na te pola i łąki gdzie był rozrzucony sprowadzał pioruny a ofobliwie grady, zbiać gruntonie. Nasi czytelnicy wiedzą iuż zapewne, że same elektryczne ciała czyli materye mogą przyciągać chmury, lub im być powodem do wyprożnienia się

---

(e) Już *Varro* wspomina, że za iego czasów w niektórych stronach Niemiec gips rozrzucono. *De re rustica* L. I. c. 7.



gwałtownego materji którą są obciążone. Wiadomo im pewnie i to, iż ciało iakie, które nie jest elektryczne, nie może się przyłożyć bynajmniey do wydania burzy powietrzney, fali, a zatem i gradow: Zaś Historya Naturalna i Chymia okazują dowodnie, iż gips nie jest ciałem elektrycznym. Owszem ieden z zawołanych dzisiejszych elektryków dla przekonania tylko sławnych przyjaciół swoich, czynił z gipsem bardzo różne próby na machinie elektryczney, i doświadczył aż do przekonania, iż gips nie ma w sobie żadney takiej własności, z ktoreyby można sobie wnosić roztropnie, że gips jest ciałem elektrycznym. (f)

---

(f) Co się tycze mnie, ani ja temu mniemaniu wierzę, ani go też odrzucam. To tylko jest rzeczą pewną, że te okolice w których mieszkam, przedtym bardzo często wielkimi gradami były nawiedzane, ale od tego czasu, iak ja i różni inni gospodarze poczeli gipsem potrzasać pola swoje, niedoznaiemy teraz albo mało co grzmotow. Tak dalece



To jest rzeczą nayspewnieyszą, że gips w przyczyny grzmotow, i burzy powietrzney, bynaymniey nie wpływa, że nawet niemoże się przyłożyć do ich powiększenia, iak niektorzy rozumieją, i żenie używanie gipsu, nawalnic grzmotow, i piorunow, ani oddali, ani ich zmniejszy. Dzieie wszytkich wiekow i kraiew zaświadcza-

---

żeśmy ich sobie często życzyli, gdy się trafiały w pobliskości, a nie raz gdyśmy się ich wcale spodziewali, przeszły stronami. Na okoł lały nie raz deszcze wielkie, a na nasze gipsem potrząśnione pola, wcale niepadały, osobliwie tego roku, w którym gipsowanie łąk i pol, tak było powszechne, iż na kilka mil, niemasz ani iednego chłopca, któryby swoich łąk, i pol zasianych koniczyną, gipsem nie potrząśnął. Owszem praktyka ta, pomnaża się za moim przykładem tak bardzo, że kto tylko widział raz jey przedziwne skutki, lub ich doświadczył, iuż ich więcey nie zaniedbuie: ale czy gips deszcze i pioruny w się ciągnie, tego niewiem gdyżby trzeba na to przykładow. — *Schubart.*



ią o strasznych szkodach które poczyniły grady i pioruny w takich okolicach, gdzie ani niepomyślano o żadnym gipsowaniu a za naszych czasów niedoznaemy przeciwnie żadnego przez nie spustolenia, choć w naszych stronach, gipsowanie to od lat wielu poszło w zwyczaj prawie pospolity.

Jeszcze pozostaie mi cokolwiek do wspomnienia o użytkach gipsu w Ekonomice. Długie doświadczenia w Saxonii Palatynacie Rheińskim, w Xięstwie Wirtembergskim, i innych, nie dadzą wątpić o nich, i na dowod tego wspomnionny Profesor *Mayer* przywodzi wiele przykładów, w książce pod tytułem *Obrona Gipsu*; zaś do mnie pisał nie dawno sławny Chimik i gospodarz *Pan Medicus*: „ wielkie użytki gipsowania, są tak światu wiadome, iż zakaz względem niego, o którym mówią w pewnym kraju byłby śmieszny. „ Pożytki te wydają się w tym naybardziej, co następuje.



1. Grunta lekkie gips poprawia, i z czasem w tęgie obraca. (g)

---

(g) Ale że gips rozrzuca się po polu bardzo cienko, przeto trzeba kilkadziesiąt lat, ażeby grunt lekki od gipsu stężał. Choć by też zas grunta już przez się tęgie, od gipsu przez wiele lat używanego, ieszcze bardziej tężały, to jednak trzeba pamiętać na to, że przez gips

1. Rośnie obfitsza pasza i słoma, przez co pomnaża się pognoy zwierzęcy, którego bez tamtych mieć nie można.

2. Skutek tego jest tak wielki, że na konczyńsku bez pognoienia świeżego zasiana pszenica, lub żyto, a po pszenicy, ięczmień lub owies, bywają bardzo przednie, których wielkie rzyśka kiedy będą zaorane i zgnią, znówu ziemię rozpulchniają, a dla tego nie trzeba się obawiać tej zbyt wielkiej tęgości ziemi.

Na dowod pożytkow tego gipsowania, muszę tu ieszcze wspomnieć, że wspomniany wyżej chłop pod wioską moją *Podebulę* mieszkający, imieniem *Krzysztof Sznyder* Roku 1782. zasiał był bardzo wiele owsa na różnych polach swoich.



2. W niektórych chorobach, bydłych, naprzykład: gdy owce parfzeią potrząśniony z solą jest lekarstwem daleko skuteczniejszym, niż zachwalony w tym przypadku, amoniak (*alumen plumosum Federweis.*) Wiadome mi są także przy-  
glady

Wspomniało się już, że w tym roku fusze na początku lata, panowały bardzo wielkie. Owies zasiany na tym miejscu, gdzie przed trzema laty była koniczyna, był mimo wielkiej fuszy bardzo przedni, na innych zaś polach wcale się nieudał, iak i na wszystkich innych sąsiedzkich, które nigdy nie były jeszcze gipsowane. Możnaż tu ten tak dobry skutek czemu innemu przypisować, iak gipsowi, albo przynajmniej koniczynie gipsowanej? — Ale trzeba w uprawie i zasiewaniu pol pewny porządek zachować. Jam sobie postępował z wielkim pożytkiem w następujący sposób.

1. Najprzod na ugorze mocno nagnoionym, zasiałem rzepak.

2. Pizenicę na drugiej roli.

3. Trze-



kłady i doświadczenia, że / gdy bydło straci ochotę do iedzy, gips którym paszę potrząsniono, przywrocił mu ją tak właśnie, iak ludziom, wraca się dobry appetyt, kiedy zażyją białego profzku *Unsera*

3. Trzeciego roku ięczmień z koniczną.

4. Następującey wiosny, koniczynę potrząsnąłem gipsem, i częścią dwa lub trzy razy skoszoną spałem świeżą bydłem, częścią na siano wysuszylem, a gdy potym iefzcze na dłoń urosła, zorałem ją raz, albo trzy i zbronowałem.

5. Zasiałem żyto, a ponim

6. Owies.

Tym sposobem pola, lubo przez 6. urodzaiow, ktore wydały, raz tylko były gnoiem nawiezione, iednakże w rzeczy samey były gnoione 3. razy, to iest: 1. zwierzęcą tłuściością, iaka się znayduje w gnoiu, 2. Solą frzednią czyli ziemią pierwiastkową, znaydującą się w gipsie, ktora w ostatki gnoiu dawnieyszego w ciska się, i one przysposabia do żywienia roślin, a 3. pognoiem vegetabilnym to iest: koniczyną, ktora była na dłoń urosła i została zaorana. Jeżeli



3. Naypewniejszy sposob, ażeby wy-  
tępic ślimaki z ogrodu lub łąki iakiey  
jest gips, a to dla gryzącey własności  
foli ługowey, w nim się znaydującey,  
iak iedni rozumieią, albo iak im się zda-  
ie przez to, że gips pory tych stworzeń  
zatyka i zamazuie

4. Przeciw liszkom, czyli gąsienicom  
gładkim, jest on także niebezpieczny z

więc przez to odmienianie, i zmniej-  
szanie cząstek tłustych vegetabilnych,  
i zwierzęcych, iakie się w spomnionych  
trzech pognojach znayduią, grunt nie  
miałby się poprawić, to musiałby być  
wcale od natury opuszczony, i na popra-  
wę iego nie byłoby już sposobow. a  
niby wart, żeby go uprawić. — Uczy-  
niłem także następujące próby.

6. Z owsem iak wyżej zasiałem zno-  
wu koniczynę;

7. Zbierałem koniczynę z owsem za-  
sianą;

8. Znowu żyto po koniczynie,

9. Owies; dopiero po owsie pole ob-  
rocilem na ugor, iędnakże doświadczy-  
łem, że kiedy koniczyna w 3. lub 4.



tych famych przyczyn, ale, żeby miał szkodzić tym, które mają wiofy, o tym wątpie.

5. Nawiekfzy iego pożytek iest w tym, iż wzrost koniczyny, trawy różnych kapuſt, i iarzyn bardzo pomnaża.

---

lata, przychodzi znowu na to ſamo mieyſce, nie rośnie tak dobrze. — Poſtąpiłem ſobie ieſzcze naſtępującym ſpoſobem.

5. Po koniczynie zamiast żyta, iak było wyżej pod tąż liczbą. za ſiałem znowu Pſzenicę bez oſobnego pognoienia.

6. Jęczmień,

7. Groch,

8. Co kolwiek pognoiwfzy zaſiałem żyto, a

9. Owies,

Co wſzytko bardzo ſię dobrze udało. Wszakże pewnie przyłożył ſię do tego niemało grunt, iuż przez ſię dobry. Potym dopiero doſwiadczyłem, że zboże, na raz z oraną koniczynę zaſiane naylepiey ſię udaie. To zaś ſamo, nie tylko umnieyſza pracy, ale też można mieć więcey iednym pokofem koniczyny.

Schubarb



## L I S T

*Pana Schubarta do Profesora Leske  
dowodzący że naylepsze iakie go-  
spodarowanie bez zasiewania Ko-  
niczyny i inney poszy jest niedo-  
kładne.*

---

**W** Pierwszey Części Dzieł swoich w  
Lipku wychodzących, uczyniłeś WMPan  
na karcie 27. Publiczności nadzieję otrzy-  
mania odemnie dowodu:

Ze naylepsze gospodarstwo bez zasie-  
wania koniczyny, lucerny, lub espar-  
fetty, jest niedokładne.

Teraz żadaż WPan, abym mu, się w  
tym uścił. Wszakże muszę się przyznać, że  
nie mały czuję wstęret do tego. Dawniey-  
sze i nowsze Dzieie, ba nawet codzienne  
Przykłady, uczą nas, iakim nieszczęściom  
i prześladowaniom podlegają nowe zdania,  
nowe odkrycia, i nowe postęпки, choć  
to w tak oświeconym wieku naszym,



w jakim względzie i poszanowaniu były, i są iefzcze zaſtarzałe przefady, i błędy. Wyiawſzy zbytki i mody, wſzyſcy w naukach, i kunſztach użytecznych, odrzucają co ieſt nowego, niewyprobawſzy nawet czy warte odrzucenia, lub nie?

Jedna część ludzi nie chce, a zaſ druga część nie może widzieć, ani myśleć: ktorých ieſt więcey; nie wiem: ale to wiem zapewne, iż ſtarodawne partaſtwo ieſt bardzo wygodne, gdyż ono pobłaża leniwoſtwu, które niedba o wſzyſtkie ſkarby ſwiata.

To zaſiewanie, i zbieranie koniczyny, lucerny, eſparſetty, które owi ſławni ludzie *Tull, Mill, Chateau vieaux, du Hamel, Mirondat, Pfeiffer, Becmann, Bernharđ, Gugenmus, Leo, Krünitz, Medicus, Reinharđ, Mayer, Reineker*, i wielu inny ch z taką gorliwością zalecali, toż rzepy wielorakiey, naſienia oleynego, i rożnych roſlin w handlu używanych, ktorých kulturę radzi ſama potrzeba, natura;



zdrowy rozum, i do ktorey mądrzy Panuiący, wszystkiemi sposobami poddanych swoich zachęcaią, i za pilność w nich pielęgnowaniu, nie małe wyznaczają nadgrody, było mi powodem do wielorakiego zmartwienia, i prześladowania; dla tego, żem naywięcey przyłożył starania, abym ich pożytki dał poznać kraiowi, i uczynił ie, iak naypospolitżemi.

Prawda to jest, że nauczanie, i przekładanie, czy to z katedry, Professorckiey czy przez wydawanie książek, takich prawd, i maxym, iakie ja życzylbym sobie rozszerzyć po wszystkich kraiach, na nic się nie przyda, tam gdzie wszyscy lecą iak na lep za ślepym przesądem, i starodawnym zwyczajem, gdy był nayszkodliwszy; ale kiedy to przedsięwzięłby mąż tak doskonały, tak w wiadomościach natury, i nie tylko w nauce, ale też i praktyce Ekonomiczney biegły, iak WMPan iesteś,

zapewne to nie byłoby bez skutku. Nuż tedy zawołany Professore Ekonomii! Przykładaj się WPań do rozszerzenia i praktykowania maxym rozumnych, i zbawiennych, i użyi do tego swego wymownego i przekonywającego piora, aby się niemi ludzie powodowali, i przez nie kraie szczęśliwemi były.

Teorya W Pana zgadza się zupełnie z dochodzeniem i doświadczeniem, co nayuczeńszych ludzi, i naylepszych Ekonomow, i W Pan sam przez własną praktykę uznał je za dowodne, i nie omylne: starałem ia się przyprowadzać je do skutku, ieszcze wprzod niż miałem pociechę z znania W MPana i pismo jego. Ale nie miałem z własnego mego przykładu przyczyny sądzić? że te prawdy zamiały uszczęśliwienia ludzi, iak by mogły i powinny, nabawią pewnie nie iednego zmartwienia, i prześladowania! —

Bo wyftaw sobie W Pań proszę, owe go młodego Szlachcica, który pisma W Pa



na czytał z uwagą, przywiedzionych Autorow. samprzezyrał, i na lekcyę iego Ekonomiczne pilnie uczył. Wnet on uzna, że Dzierżawca, ktoremu Oyciec iego dobra puścił w arędę, tylko ie wyniszcza, albo ieżeli nie są puszczone w arędę, że roczne rachunki, nie okazują pomnożoney intraty, że gospodarstwo źle idzie maiećność od roku do roku podpada, a przeto co raz na nie większe długi zaciągane bydź muszą. Wzdryga on się prawda, obeymując ie, gdy widzi, że trzeba młodszym braciom prowizyą płać, siostron wydać posagi, i długi wypłać: Ale ma on maxymy Ekonomiczne, wie on; że wwszytko na polepszonym chowaniu bydła, i uprawie rol wydoskonaloney, zasadza się, dla tego pożyczca on ieszcze pieniądze, i myśli, że przy pilności, dobrymi maxymami w spartej, można grożące niebezpieczeństwo oddalić, uniknąć ostatecznego upadku, i dobra w poł zgubione, utrzymać przy famili: przekonany o prawdzie



maxym swoich, gardzi za starzałem pa-  
ractwem, i od razu zaczyna gospodar-  
stwo swoje, od zniesienia ugorow, cho-  
wania ustawicznego bydła w domu, za-  
siewania, i zbierania różney paszy i t. d.

Uczący się Jurek — pospolicie rozu-  
mie on, że bez takich frazdek, iak Eko-  
nomia, która tylko chłopom służy, może  
się obeysć, szpera więc tylko w samych  
prawach: *Fiat justitia & percat mundus.*

Ale ów młody Teolog, który po-  
wraca z Akademii, nabywszy tam także  
gruntownych w Ekonomice wiadomości,  
i zostaje Plebanem, nie trzeba mu bę-  
dzie zasięgać rady w gospodarstwie swo-  
im, od iakiego chłopca, lub młocka, kto-  
rego ma bydź pasterzem, ani losow  
swoich i majątku, nie powierzy ślepo  
swemu paróbkowi, może sam gospodar-  
stwo rozporządzić: może bydź razem ple-  
banem i gospodarzem dokładnym, gdy  
przeciwnie iaka taka parafia, w osobie Xię-  
dza który dopiero na plebanii z ciężką zmu-  
dą i szkoda, nabywać musi prawideł u-



żytecznego gospodarowania, dostaie  
zwyczajnie nowego Rolnika, ale nie  
duż Pasterza. Mogłbym ieszcze wię-  
cey przywieść dowodow, iakie pożytki  
mogą wyniknąć z tego, kiedy; czy to  
przez WPana, czy przez innych świad-  
omych dobrego gospodarstwa Profes-  
forow młodzież po Akademiach napo-  
iona będzie temi, zbawiennemi maxy-  
mami. —

Przystępuię teraz do okazania tey wiel-  
kiej prawdy, że *najlepsze gospodarstwo,  
bez zafiewania koniczyny, iest niedokła-  
dne.*

Większa część dobr Szlacheckich, i  
gospodarstw chłopskich, ponoszą niedo-  
statek paszy, dla bydła takżytecznego,  
jak robotnego, bo 1. Proporcya między  
łąką i polem, iest nierowna, i częstokroć  
10. lub 20. morgow pola, ledwie maia 1.  
lub 2. morgi łąki, a zatym nie masz  
tam dostateczney paszy nie mówię na  
zimę, ale nawet i na lato i 2. Te łąki  
albo z niedbalstwa nie bywaią popra-



wiane, albo gdzie wyganianie bydła wspólne, musi bydź we zwyczaju, nie mogą bydź polepszone, a to przyspiesza upadek rolnictwa. —

O dobrach ktore mają dwie części pol zasiewnych, a trzecią, część łąk, nie nie mówię, luboby nic szkodziło, gdyby co 6 lub 9. lat wszystkie pola następnie, konieczną zasiewane były.

Tam gdzie dobra nie mają łąk w proporcji do pol zasiewnych, musi bydź koniecznie mało bydła, wielki niedostatek gnoiu, a zatym bardzo szczupły urodzay na polach; a do tego, ieżeli z niewielu krow swoich gospodarz chce mieć cokolwiek mleka, sera i maśła, na potrzebę domową, musi ie paść tedy owedy osną. — Gospodarz ktory sobie tym sposobem postępuje, chybia wcale celu swego, bo kiedy dla niedostatku gnoiu szczupłe prodzaje swoje spasię po części bydłem. Niema co przedać, a za tym nie ma czym podatki, wydatkow na czeladź, sprzęty go-



Spodarskie, i inne potrzeby swoje opędzić. —

Tak to gospodarował ieden Ekonom, ktoregom osadził, uwiedziony świadectwem, ktore miał na piśmie o zręczności swojej, w iedney wsi, w ktorey nie mieszkałem. Sprowadziwszy on się tam na nowy Rok, zastał wielkie mnostwo grubey rzepy, marchwi, i kartofli, toż koniczyzny suszoney, esparfetty i lucerny, a już ku końcu kwietnia, było znowu podostatkim świeżey lucerny, i esparfetty na polu. Zakazałem wyraznie, aby żadnego zboża na ospę nie mielono i bydła nie podawano; iednak uczynił on to i pewnie dla tego, że mu było zakazano. Przeciwnie zaś marchew, kartofle, zgnoził w piwnicach, niechając ich używać. Gdy potym na S. Jan podał swoje półroczne rachunki, pokazało się, że przez ten czas 60. talarow mniej było z krow pożytku, niż gdyby było przedane, choć lekko taxowane zboże owo, ktore spaść krowami. Jego przeszły Pan, gdzie slu-

żył lat 9. choć przy pięknych Dobrach, zubożał, z kąd to poszło, łatwo, się teraz mogłem domyśleć. Ale nikt tego nie zgadnie, iak ten niegodny i bez sumien-ny Ekonom, znalazł przeciw mnie pomoc i obronę, kiedym z nim chciał sobie postąpić prawnie.

Gospodarz tedy, który zboże swoje, zwłaszcza, gdy oprócz niego nic nie zasiewa więcej, każe mleć na ospe dla bydła, albo który, iak jest także zwyczaj wyciski, czyli kuchy olejne kupie za gotowe pieniądze, nie może się dorobić niczego. Powinien tedy starać się, o takie rozrządzenie gospodarstwa, swego, aby na paszę roczną dla bydła swego, nie wydawał ani grosza, wszystko powinno mu się, nawet bez wielkich kosztów, przymnażać obficie, ze wszystkiego powinny mu przychodzić pieniądze, których tak bardzo potrzebuje.

Pospolite dotąd chowanie, i utrzymywanie bydła, dzieje się dla niedostatku le-



pfzey paszy, tym sposobem. Na wiosnę wrywają nayprzód chwast z pszenicy, około czego całe poł dnia trzeba robić, za nim się nazbiera taki kofz lub fartuch chwastu dla bydła. Potym zrzucają teżże pszenicę; pilnieyszy, i rozumnieyszy Gospodarze, każą pleć także żyto i iarzyń. Tę to paszę aż do Maja z plewami mieszają, a przytym słomy bydłu podają: Daley wyganają go na pole, albo też tną dla niego trawę, którą z słomą mieszają, a dopiero gdy już wszędzie trawy jest podostatkiem, a osobliwie, gdy bydło dostanie się na ścierniska, po żniwach, posttrzegają, iż zaczyna nie co więcej dawać mleka.

Kiedy ku Jesienni z łąk potrawy zbiorą, tedy pędzą tam bydło, iako też i na ogrody, a ieszcze późniey na kapuśniki, gdzie znajduie co kolwiek liścia, już pozostałego, a zatem nieżyźnego, lubo gospodynie, niby to bardzo dobre, liścia te każą zbierać na nici, suszyć na słońcu, i potym parzyć

w zimie, i dawać potrosze z plewami. Aż do nowego roku daią bydłu, tak świeżą iak kwafzoną kapustę, i iey głąby, albo trochę rzepy, iezli ią kto ma, a gdy tego wszystkiego, iako też siana i potrawu braknie, tedy wracaią się znówu do słomy, plew, iakiego parzenia, espy, i kuchow oleynych.

Ze takie żywienie bydła rownie cò do gnoiu iak do pożytkowania zbydła, iest bardzo złe i biedne, okazuię się to samo przez się. Wcale inaczey się rzecz ma, kiedy kto stara się mieć wiele grubey rzepy, a osobliwie koniczyny wielorakiey, (h) ktorych bardzo wielkie pożytki potwierdzone są długoletnim moim, i innych gospodarzy doświadczeniem.

Ponieważ roli, nic tak łatwo nie poprawia, iak zasiewanie ryczałtem koniczyny, ktorą słusznie można nazwać

---

(h) Przez koniczynę wieloraką, rozumie tu Pan *Schubart* koniczynę zwyyczajną, lucernę i esparfettę.



*Kamieniem Filozoficznym w Ekonomii*, przeto radzę nayprzod, ażeby ią Gospodarze w wielkim mnoſtwie zasiewali, między owfy i ięczmiony. Ze ona iuż ieſt po części znaioma, przeto nie będę ſię tu bawił nad iey opifywaniem, ani też ſpofobu, którym ma bydź ſiana, po gnaiana, ſuſzona.

Każdy goſpodarz, który niema podobſtatkem łąk naturalnych, uczyniłby ieđnak ieſzcze lepiej, ieżeli to bydź może, gdyby ieżeli nie wſzyſtkie, przynajmniej więkſzą część pol ſwoich, które roku przyſzłego mają leżeć odłogiem, zasiał tą paſzą. (i) Może on ią kazać tak ſwieżą ſpaść, iak na ſiano uſuſzyć

---

(i) To ieſt gdyby całe pole tego roku na owies, i ięczmień obrociwſzy poſiał ie także koniczyną, a tak zamiaſt ugorow na przyſzły rok miałby tam przedziwną łąkę.

zfuzzyć, a ieden morg czyli sztuka gruntu, na którą się korzec zboża wysiewa, wyda mu przynajmniej 3. fury koni czyny, na zimową paszę, która rachując na furę po 20. cetnarów, a za cetnar 8. sr. gro. (2. zł.) będzie warta 20. r. tal: które mu przyniesie ugor, co miał darmo prawie leżeć odłogiem.

Tą sufzoną koniczyną z iednego morgu zebraną, rachując na codzienną paszę dla krowy po 20. funtów, może żywić dwie krowy przez 6. miesięcy w zimie: a z każdej krowy mieć codziennie 15. lub 20. funtów mleka (3 lub 3½ garce;) jeżeli oprócz tego zasieie 1. morg rzepty grubey, którey oprócz obfitego przez lato obrywania liścia, może mieć 250. cetnarów; będzie mógł dawać iey codziennie 30. funtów, i 10. funtów koniczyny na iedną krowę, i tym sposobem wyżywić przez 6. miesięcy 4. krowy, a z każdej spodziewać się codziennie iakie 20. funtów mleka: tak to było musi mieć dobrą paszę, jeżeli z niego gospodarz chce



mieć pieniądze do kieszni, i gnoy na pole.

Ze ściernisko tey koniczyny, kiedy po drugim pokosie ieszcze na dłoń urosnie, i raz tylko będzie zorane, pszenicę i żyto, choć bez gnoiu wydaie tak piękne, a nawet pięknieyże czafem, niż gdyby były zasiane na ugorze zwyczajnym, wie każdy, kto ią tylko zasiewał, z własnego doświadczenia.

Wszakże, choć ta koniczyna iest tak przednia; jednakże szacuję ią nie iako bardziey *lucernę* i *esparfettę*: ale z tych obydwóch, ktorey mam dać prym, ieszcze się sam ważę.

Prawda, że *esparfetta* rośnie dosyć do brze, nawet na gruntach najmizernieyzych, i na pagorkach nie urodzaynych, aby tylko niebyły samym lekkim piaskiem, ktorym wiatr powiewa, zaś na roli dobrey rośnie bardzo buyno: że tak świeża, iak iuszona, iest nayślodszą, nayżyźnieyszą i nayzdrowszą paszą, a między wszystkiemi innemi, daie się nayłatwiey



ufuſzyć; atoli z trudnością można ją wię-  
cey koſić na rok, iak dwa razy, i iak  
pierwſzy iey pokos ieſt obfity, tak ieſt  
ſkapy drugi, ofobliwie, kiedy po pierwſzym  
pokosie trafi ſię czas suchy, i w tedy  
o trzecim pokosie ani można pomy-  
śleć. Zafiewać tedy nią dobre role,  
moim zdaniem, nie byłoby użyteczno,  
gdyż trawa 10, 12, i więcey lat, a nie  
przynoſi tyle korzyſci, iaką mieć można  
z koniczyny, która urodzaie zboż na do-  
brych gruntach przeplata; radzę zaś bar-  
dzo, aby ją zafiewać na złych gruntach  
z których nie można ſię ſpodziewać do-  
brych urodzaiow, ponieważ ona naygor-  
fze nawet pola, do urodzaiow zboża bar-  
dzo przyſpoſabia. Gdzie zaś ieſt zwy-  
czay wyganiania owiec w pole, tam ſzko-  
da koſztow i pracy na iey zafiewanie: bo  
ieżeli pierwſzego roku po iey zaſianiu,  
owce choć raz na nią będą wypędzone,  
to lepiej ją zaraz zorać, i pole czym  
innym zaſiać.



Wcale inaczey rzecz się ma z *lucerną*,  
 która właściwie, iest to tym gatunkiem  
 koniczny, o ktorey mowię śmiało, że  
 bez iey zasiewania naylepsze gospodar-  
 stwo, ktore niema bardzo obfitych łąk,  
 iest mizerne. Rośnie ona na wszystkich  
 gruntach, ale na gliniastych naylepiey,  
 a naygorzey na piaszczytych. Tylko  
 pierwszego roku, trzeba ją czyfsto trzy-  
 mać od zielska. Naywiększą iey cnotą  
 iest to, że ją można kosić na rok 5. i  
 6. razy, iako też że iest nayprędszą, i  
 naydłużey trwającą świeżą paszą dla by-  
 dła. Wszakże choćby też dobra ia-  
 kie miały łąk podostatkiem, a zatym i  
 siana, ktoreż bydło nie skosztowawszy  
 przez 6. miesięcy nic świeżego, nie bę-  
 dzie iey rado? gdyż częstokroć w Kwie-  
 tniu, kiedy ieszcze nigdzie się nic nie ziele-  
 ni, lucerna już rośnie, może być cięta,  
 na fury brana, i bydłu dawana. Do te-  
 go, kiedy iest ieszcze młoda, a ofobli-  
 wie, kiedy będzie porznięta, i z sieczką  
 pomieszana, nie iest tak niebezpieczna



dla bydła, iak koniczyna pospolita, która poki nie kwitnie, zbyt bydło odyma i częstokroć go życia pozbawia, fuszy się także łatwiej, i daje krowom wiele, i tłustego mleka, lubo nie tak wiele, iak esparsetta. W 3 lub 4. Niedziele po każdym skoszeniu, można ją znowu ciąć, a to aż do samych mrozów, tak że nawet w ten czas, kiedy nie masz nigdzie więcej paszy zieloney, można ją iefzcze świeżą dawać bydłu.

Gatunek ten koniczyny, lubo mi sobie zawsze bardzo szacował, iednakże nigdy ona mi się nie stała tak szacunku godną, iak roku 1781. — Niedostatek paszy był na ów czas powszechny, ale nie umnie, gdyż ia co dzień furami mogłem świeżą lecerną przywozić do obory.

Gdym ją z początku kazał zasiać w wielkim mnoŃtwie, a pierwszego i drugiego roku, iak to naturalnie bydź musiało, mało z niej miałem pożytku, i wiele na iey pelenie traciłem, śmiano się ze mnie i rachowano, iakby mi było wiele przy-



niosło zboże, gdyby było rośło na miejscu lucerny. Ale wnet się to odmieniło, gdy potym wyrzano niezmierne množství paszy, którą zbierano z pol tych, a to co 3 lub 4. niedziele; radby mię był iaki taki naśladować, i zasiewać lucernę, ale prawa, wspólne pastwiska, wygony na ugory i błonia były temu na przeszkodzie.

Jeden tylko chłop, czynszowy w Wirchwiczu, który za każdą okolicznością ma w ustach, „*Starzy tego nie robili, a czego oni nie robili, to musi być nie do rzeczy*”. Oświadczył się, iż choćby się wszyscy do tego rzucili, on mię w tym nie miał nigdy naśladować, gdyżby to było z umniejszeniem zboża, które rość może na tym miejscu. Ale gdym na porzątku, Maia roku przeszłego wyszedł obaczyć moje pole lucerną zasiane, która, już drugi raz na ow czas urosła była, tak że ją powtornie ciąto, i na woz nakładano, znajdował się ow chłop z czeladzią swoją, na konieczynie swoiey, którą

fierpami, iak tak zbierali i w fartuchy  
 kładli. Przyszędłszy do mnie, rzeczeł:  
 „Ey maszże też WPan paszą! Nigdy-  
 „ bym się był tego w życiu moim nie  
 „ spodziewał, na co teraz patrzę! gdzie  
 „ to WPan wszystko podzieiesz? u WPa-  
 „ na już drugi raz tego roku paszę tę  
 „ kofzą, gdy moiey koniczyny, ieszcze  
 „ i razu nie można zaiąć kofą. Pomoż  
 „ mi WPan, żebym mógł dostać tego na-  
 „ sienia, niech kosztuje co chce. „

Przychodzone z dalekich wsi, przypa-  
 trowano się paszy, i proszono mię o  
 iej nasienie; ale że ci ludzie stękali pod  
 rżmzem wygonu wspólnego, i powiadali  
 mi, iż nie wiedzieli, co mieli podawać  
 bydłu swemu zgłodniałemu, gdyż na  
 koniczynie, ktorey sobie trochę zafiali,  
 i w niej mieli wielką nadzieję, cała gro-  
 mada pasie swoje bydło aż do wpoł  
 Maia, przeto, widziałem się bydź na su-  
 mieniu obowiązany radzić im szczerze,  
 aby tey paszy niezafiewali, pokiby się  
 z gromadą i owczarzami nieugodzili, w-



zględem tego, gdyżby im to bydź mogło powodem do wielkich kłotni, i processow. Odeszli tedy odemnie z wzdychaniem, i wzniecili we mnie politowanie, iż im to musiałam odradzać, co sędzę za rzecz istotnie potrzebną do ich upomyslenia.

Przyczyny, które do zupełnego wydoskonalenia, i poprawienia rolnictwa przeszkadzają, są prawda różne: jednak że, powtarzam ia tu moją maxymę, że ani rolkazy ani nadgrody, nieprzywiada rolnika prostego do porzucenia swego dawnego partactwa; iakoż wieleby to było na niego, gdyby to uczynił, gdyż z gruntami swemi nie może sobie począć iakby trzeba, ani one są iego własnością. Na cudzym zaś i dla kogo, kto będzie chciał czynić, co sędzi bydź dobrego? Sama tylko *wolność* przykład, i dobre skutki mogą zachęcić do przedsięwzięć, ktoremi można stan swoy polepszyć.

Bardzo tedy trzeba sobie zyczyć, aby

Panowie i dziedzice po Dobrach swoich dawali dobre przykłady, i w usteżowaniu praw swoich, do wyganiania bydła, i trzod swoich na chłopskie pola, okazowali się być po Chrześciańsku, i wsporniale myślącemi Panami względem poddanych swoich! bo gdzie to wyganianie trzod, i bydła trwa, tam polepszenie losu poddanych jest wcale nie podobne.

Prawo to do wyganiania bydła na pola zawiera iakby w sobie, to drugie wcale nie ludzkie. *Ty rolniku, z całym swoim potomstwem, musisz być ubogi, twoje grunta muszą być zawsze tak tanie, iak iakie stare szkapisko, i twój kraj zawsze słaby.*

Ze trzeba kiedyś zacząć koniecznie zasiewać paszę, i chować bydło ustawicznie w domu, jest to rzecz nieomylna ale iakże to ma przysć do tego, kiedy i. niemasz przyzwoitey proporcji między polami zasiewnemi i łąkami, ale pierwszych jest nadto, a drugich mało?

kiedy — z przyczyny wyganiania bydła w pole, ta nawet trocha łąk, niemoże być pognoiona. Wolno także powinno być chłopom podzielić między się choćby też za jaką opłatą błonia odłogiem leżące, ogrodzić je i zasiać dobrymi trawami, przeciwnie zakazany i znieiony być powinien zwyczaj paszenia bydła, na łąkach, co im bardzo szkodzi, i który zwyczaj w ten czas tylko mogłby być wymowiony, gdyby konieczny, i inney paszy podostatkiem na polach zasiewano.

Niedostatek łąk sprawia, iż morg łąki bywa pospolicie dwa razy droższy, niż morg pola zasiewnego. Dajmy to, iż morg łąki, wart jest 100. a morg pola 50, talar: jeżeli tedy pole zasieie się lucerną, i iak zwyczajna łąka będzie tylko skoszone dwa razy; tedy przez to samo wartość tego podnieie się już do 100. talarow: ale że lucernę można kosić 6. razy, więc wartość pola nią zasianego, będzie 300. talar: To zaś samo, nie jest



że to wielkim, bardzo użytecznym poprawieniem gospodarstwa, i pomnożeniem w kilkornasob majątku i bogactw całego kraiu! Niegodnaż tedy rzecz jest, aby wszyscy dobrze myślący Obywatele chwyтали się tego wielkiego i nays pewnieyszego sposobu poprawienia gospodarstwa, i pomnożenia majątku swego i publicznego?

*Schubart.*



*Przykład wielkich pożytkow z poprawionego gospodarstwa: przez S<sup>pa</sup>na Podevil Ministra Pruskiego.*

Znaczne dobra Guzow i Platyków w średniey Marchii, były kupione wiekiu przeszłego za 24,000. r. tal. Różne ufiłowania nowych dziedzicow, poprawiły stan dóbr wspomnionych tak bardzo, że w roku 1724. już były warte 130,000.



r. tal: a R, 1777. i 78, dano z nich arędy roczney 18,000. r. tal: Gdy przed 30. laty nieczyniły więcey iak tylko 8000. r. tal: Rostropność, troskliwość, i ustawiczny dozór zmarłego Hrabi *Podewila* wyniosły tę majątność do takiej ceny, lubo podczas wojny, i od różnych niezcześnieśliwych przypadkow, bardzo wiele musiała wytrzymać. Procz tego wiele gruntu iest takiego, który nie bywa puszczaany w arędę, ale iest zostawiony na różne doświadczenia, i na zasiewanie lasow.

Guzow, iest bardzo ludny, gdyż w nim znayduie się około 1000. dufz; mieszkańcy tamteysi, iako też i przyległych wsi, żyją z samego rolnictwa. Przy obięciu tych dobr znaydowały się kapuśniki ktore puszczaana w arędę za 164. r. tal: Hrabia przez obrocenie na ogrody złych łąk, na ktorych same tylko sitowie, i grube trawsko rosły, dokazał tego, że teraz kapuśniki czynią na rok 900. r. tal. Każdy pret  $7\frac{1}{2}$  łokciowy gruntu,

w ogrodach na kapustę pufzcza on w arędę, za srebrny grosz; kiedy go sam arędujący gnoi, a za  $1\frac{1}{2}$  srebr: grosz; kiedy bierze gnoy z folwarku. W mierne lata z iednego prętu, zbieraią kapusty różney za 16. fr: gr: zaczym z morgu 300. prętow wynoszącego, maią tam pożytku 200. r. tal. Oprócz tych ogrodow, czyli kapuśtnikow w arędę pufzczonych, znayduie się wiele innych pomnieyszych ktore do chałupnikow, i gospodarzow tamteyszych należą. Lubo zaś we wsi famey bardzo wiele kapusty pożywaią, atoli iednak przedaią iey ieszcze gdzie indziej za 4000 około r. tal: że zasadzanie w tey wsi kapusty, iest tak użytetzne, przeto też grunta na nie bywaią naymowane od ludzi o milę i daley mieszkaiących.

Przez to samo pomnożyła się liczba mieszkaięcow prawie we dwoie, i musiano pobudować domy, dla różnych familii z ktorych ieden iest tak wielki że sie w nim 38. familii miesci. Zetam



drzewo bardzo jest drogie, przeto w ziemie 12. familii, obywatą się iedną izbą, którą koleyno opalaia. Każda z tych familii płaci od osobney izdebki swoiey 1. r. tal: na rok. *W Guxowie* nie maż żadnego gospodarza osiadłego, ale tylko famię chałupnicy; w *Platykowie* zaś jest 11. chłopow.

Na wspomnionych gruntach pozostałych dla dziedzica, które nigdy niebywają puszczane w arędę, sadzą co rok drzewa, i lasy zasiewaia. Oprócz 300 morgow, wcale do zasiewu zboż niezdatnych, które dębiną, sośniną, iedliną, brzezina i innemi zasiewaia, zasadzono jeszcze 20,000. dębow po części w miejscach piaszczyfitych, które się przedziwnie udaia. Co rok sadzą także 1200 sztuk wierzbin, lubo iey jest iuż bardzo wiele, po nad drogami, nad rowami, i na miedzach, które dzielą pola, że co 6. lat bywa ta z gałęzi okrzesywana, przeto wydaie wiele drzewa. —

Ogrod zamkowy jeden z najpiękniejszych w Pruskich krajach był przed 30. laty puszczą błotnistą. Jedna część jego osobna, zasadzona jest 150. drzewami i krzakami za Europejskiemi, które się udają w naszym klimacie, i dla każdego znającego się, i kochającego w Botanicę, są godne widzenia.

Tenże Hrabia majątność w tylnej Pomeranii leżącą, rzeczoną *Wusterwitz* przez swoje poprawy, przyprowadził do bardzo znacznych dochodów i stał się w tym wzorem dla innych gospodarzy.

1. Aby miał więcej gnoju, i urodzajność ziemi znacznie pomnożył, poprawił on i powiększył łąki tamtejsze. Opatrzył je rowami, przez co mogą teraz być sposobem Szwajcarskim polewane, i zamiast 250. wydać już teraz 600, fur siana.

2. Grunta piaszczyste, na których się tylko sama rodziła tataraka, zamienił w rolę urodzajną. Z ięczeniem lub owsem, zasiewał razem koniczynę, aby na-



stępującego roku rośła na ugorze. Koniczynę tną tam wprzód, zanim kwitnie, która znowu potym rośnie, a nasienie bywa lepsze, niż gdyby z iey cięciem czekano, aż poki nie kwitnie, i raz ją tylko koszą. Ażeby koniczyny iak najmniej ginęły w zwożeniu, i prędko ją z pola zbierano, używają pewnych kar na kołach z kozami plecionymi czworo graniastemi, w które koniczynę pakują.

3. Jedno wielkie trzęfawisko, które zabierało około 350. morgow, było osufzone z wielką trudnością prawda, ale jednak, jest teraz z niego bardzo przednia łaka.

4. Różne sztuki pola przed tym odłogiem leżące były uprawione, nowe folwarki, nowe owczarnie, i Holendarnie zbudowane, różni chałupnicy ofadzeni, którym oprócz domowych sprzętów nadano także instrumenta, kiedy umieli iakie rzemieślnictwo, prócz tego role i place na ogrody. Przezto, iako też przez  
 znie-

zniesienie wspólnych pastwisk, ludność tak się pomnożyła, że roku 1778 w majątności Wusterwitzkiej, znajdowało się już 721. dusz, gdy przed 10. laty nie było ich więcej jak tylko 300. lub 400. budynki dla kolonistów są tak rozporządzone, że się w nich mieści po 4. — 8. familii, a każda familia, ma 1. izbę 1. komorę, i 1. mały kłepik.

5. Dla użyteczniejszego, i lepszego uprawienia roli wprowadzono tam marglowanie, gdyż się na gruncie znalazł margiel, czyli iest do tego sposobny. Często także role obficiey gnoiem nawozić, niż przedtym, i rolą głębiey orać. Przez co Hrabia dokazał tego, że pola wcale piaszczyfte, ktore przedtym nie mogły bydź, jak tylko co 6. lub 9. lat zasiewane, teraz pożytkują z nich, jak z innych rol przednich i zbierają z nich bardzo piękne zboża.

Na ugorach zwyczajnych zasiewają i sadzą różne inne produkta, iakoto kartofle, kapustę, len, tytuń i t. d. gdy ugor



dwa razy zorzą i nagnoią. Mieszkańcy tamtejsi iednym słowem zailewają na nich co chcą, starają się ie trzymać czy-  
sto, i opelać z ziellką, a przez to i pod-  
czas ugorowania z pola pożytkują, i po-  
tym obfite zbierają z niego urodzaje.





## W I A D O M O S C I

*O niniejszym stanie Rolnictwa w Anglii.*

---

*w Hope między Liwerpołem  
i Manszestrem 10. Czerwca  
1785.*

*Kochany Przyjacielu*

Zadaż WMPan tego po mnie, abym  
Mu dał iak naydokładnieysze uwiado-  
mienie o niniejszym stanie rolnictwa  
Angielskiego. Gotow zawsze iestem do-  
godzić miłym dla mnie iego żądaniom i  
dla tego z wielką chęcią udzielam WM  
Panu następujących wiadomości; ktore  
tym powinny bydź, tak samemu WMPa-  
nu iak i iego czytelnikom, dla ktorych  
ie przeznaczasz, miłsze, zem ich zasię-  
gnął od JPana *Lutterworta Bayleya*, mę-

Zij



za, ktorego iuż od lat kilku znam i bardzo szacuję, i ktory jest znanym przez swe rzadkie w Ekonomice wiadomości, sławną a szczęśliwą w gospodarstwie praktykę, wielki majątek, ktorego wspólnie dla przyślugi Ojczyzny nie żałuje, toż przez swój zdrowy rozsądek, wiadomość literatury i dobroć serca osobliwszą. Równie jest mi dobrze znany Pan *Arthur Young* (k) sławny przez swe *Ekonomiczne* podróże i *Magazyn* ktory teraz w Londynie wydaie. Podchlebiam sobie więc tedy, że będę WMPanu mógł dać tak dobre, ieżeli nie lepsze wiadomości, o tey ważney dla wszystkich krajow okoliczności, niżeli niektorzy z owych podróżnych, ktorzy kray ten bez umiejętności ięzyka, bez żadnych zności tylko przeiechali, i to co powiadają albo z drugich przepifali, albo

---

(k) Ktorego nasze Publikum iuż nie co poznało, przez ten *Wybor W. G.* a ieszcze go lepiej pozna z czasem.



też od innego podobnego sobie podroźnego zażyżeli.

Rolnictwo, jest to przemysł, którym się już wypolorowani ludzie, od przenożających się z mieysca na mieysce pastorzow, od bawiących się na samych brzegach rybakow i z samego polowania żyjących barbarzyńcow, różnią, i którym ich daleko przewyższają.

Własność wymierzonego iakiego pola oznacza już większą ludność i to, że ci do których te pola należą, pochodzą od ludu między którym znajdowało się już rolnictwo, własność i kultura. Im się rolnictwo, zbliża bardziew do swey doskonałości, tym większe są potęga i szczęśliwości iakiego kraiu; oobliwie kiedy kray nie jest szczupły. —

W poczynaiącym się dopiero iakim kraiu, rolnictwo i gospodarstwo, bywa zaniedbane, dopiero potem głód i potrzeba przywodzą narod do pilniejszego gospodarowania, oobliwie kiedy grunt nie jest urodzayny. W dzieciństwie takiego kraiu wszyscy obywatele miewają po



spolicie iednakowy majątek i muszą wraz  
 z familią swoią, sami grunta swoje upra-  
 wiać. Jeżeli tedy niemają sposobności  
 udzielania innemu iakiemu kraiovi czę-  
 ści iakiey urodzaiow swoich; to iaki ta-  
 ki obywatel, tyle tylko zasiewa zboża i  
 zbiera, tyle tylko chowa bydła, wyci-  
 ska z jagod winnych wina, ile go sam  
 z domem swoim może na rok potrzebo-  
 wać; naywięcey kiedy on obraca swe  
 produkta na odzienie, żelazo i metalle  
 na rolnicze sprzęty, obronę swoię i ia-  
 ką wygodę albo skrocenie czasu i robo-  
 ty. Dziedziczenia po Oycach i kre-  
 wnych, umysły wybornieysze, talenta, a  
 nawet i przypadki ślepe bywają powo-  
 dem do tego, że z czasem owa wielka  
 różność fortun i majątku ustaie. Ludzie  
 ktorzy już tyle gruntow posiadają, że  
 je albo przez poddanych uprawiają,  
 albo innym w czynsz puszczają, na-  
 bywają większego kredytu w kraiu, a ie-  
 żeli ich talenta do wojny i sprawowa-  
 nia publicznych interesow są znakomite,  
 nie bawią się już rolnictwem, ale się na



posługi publiczne poświęcają. W tym chęć większego zysku, przez różny zarobek osobliwie przez handel, albo przez wyrabianie kunsztowne płodów naturalnych na różne potrzeby i przysposobienie ich do różnego użycia, uymuie co raz więcej ludzi rolnictwu. Osoby zwierzchność składające, uczeni, duchowni, obrońcy oyczyzny, rzemieślnicy, kunsztami bawiący się i kupcy, że nie mają czasu aby się mogli bawić rolnictwem, muszą być od innych opatrywani chlebem. Ci więc ktorzy utrzymali się przy roli i bawią się iey uprawą, starają się mieć tyle zboża, bydła i różnych rolniczych płodów, żeby ich wystarczyło nie tyłkodła nich samych, ale też i dla tamtych. To sprawuie koniecznie, że albo przez większe natężenie sił, większą robotę, i uporczywszą pracę, albo przez wynalezienie różnych sposobow w rolnictwie, zbierają więcej tych potrzeb, tak, że ich wystarcza i dla tych, ktorzy nie żyją z rolnictwa;



osobliwie kiedy nadzieia zysku, i korzyści albo pomyślności swoiey i potomkow, zachęca gospodarzy do stateczney pilności, trudnych przedsięwzięć, pracy stateczney, i większego sił nateżenia.

Wielka Brytania jest tak szczęśliwa, że u siebie rolnictwo, chow bydła, i inne kultury, prędzey przyprowadziła do większey doskonałości, niż w innych pobliskich krajach. Wnet bowiem postrzeżono w tym kraju, krory słusznie można nazwać siedliszczem zdrowego rozsądku ludzkiego, że rolnictwo, i chow bydła, są to dwie kolumny, na których się cały kraj wspiera. Zaraz tedy pomyślano o tym, ażeby błonia wspólne ktore się tylko mogły ieszcze znaydować, podzielić między rolników, podług wielości bydła, ktore na też pastwiska wyganiali, i nadać prawo każdemu posesorowi, aby część na siebie przypadaiącą, mógł rowami, i żywemi płotami otoczyć. Naturalnie skarżyło się wielu, że w tym nie postąpiono sobie z należytą słuszno-



ścią, gdyż na owczas znajdowali się tacy, który więcey bydła na pastwiska wyganiałi, niż się należało. Ale Parlament wyznaczył Komissarzow, przed ktoremi wolno było każdemu okazać, że miał prawo do wypędzenia tyle a tyle bydła na pastwiska, a Komissarze wyznaczyli mu więcey gruntu, ktore miał otrzymać dziedzicznym prawem. Procz tego, żeby błonia iakiey maiętności, mogły bydz na mocy prawa nowego podzielone, nie dosyć było, iż tego 2. lub 3. osoby z gromady żądały, ale musiała tego żądać większa iey połowa. Jednakowoż slyszalem nie mało narzekania na to prawo: gdyż otrzymanie pozwolenia, aby grunta i błonia mogły bydz podzielone, spowodowanie Komissarzow do podziałow. dowodzenie prawa swego względem wygonu, toż otaczanie części swoiey, rowami i płotami, przychodzą nie iednemu ubogiemu wieśniakowi bardzo ciężko. Ze tedy wielu ubogich nie mogło się przyłożyć do składki na te ko-



fztą czynioney, przeto Komisarze zwykli  
 byli część iakiego ubogiego dawać do  
 kilku lat innym sąsiadom majątniejszym,  
 którzy za ubogich piedniądze założyli. Ubo-  
 gi człowiek więc, który kilka swiń i owiec,  
 na wspólne pastwisko wyganiał i z tego żył,  
 musiał teraz małego swego dziedzictwa  
 na kilka lat, a pewnie i na całe życie,  
 ustąpić swemu bogatemu sąsiadowi, by-  
 dło swoje sprzedać, przyiść do ostatnie-  
 go ubóstwa, które go przywiodło na  
 koniec do opuszczenia domku swego, i  
 przedania samego dziedzictwa owemuż  
 sąsiadowi. Bez sposobu do życia musiał  
 się wyprowadzić do miasta, i tam iako  
 tako z ciężkiej ręczney roboty żyć, do  
 ktorey aż do starości swoiey niebył  
 przywykł; smutek i choroba, pozbawi-  
 ły go życia; tu pozostała wdowa i dzie-  
 ci, przyszły iefzcze o wiekfszą nędzę i przy-  
 prowadziły ich do strasznego grzechu, ia-  
 kim iest żebranina, która surowym w tey  
 mierze Dozorcom w oczy wpadła; za  
 ich rozkazem, sieroty owe wtracono do



szpitala, co w Anglii jest niemałym zawstyżeniem, i upokorzeniem.

Atoli lubo to Prawo względem podziałów państwisk, niesiednego ubogiego uczyniło niefortunnym; wszakże iednak rolnictwo Angielskie w powszechności bardzo się przez to pomnożyło: gdyż tym sposobem, można było używać i więcej gruntow, i lepiej. Kiedy kto w Anglii z iakiej wysokości spogląda na okolicę iaką, cała wydaie się ona iak gdyby była złożona z ogrodow, w dobrym porządku utrzymywanych. Ja n. p. nie mogłem nigdy spojrzeć z wieży zamku Windsforskiego na pola ku Londynowi ciągnące się, iako też ani w prawą lub w lewą, żebym nie wpadł w iakieś zachwycenie pełne pościechy i zadumienia, nad tak wyborną kulturą okolicy owej.

*Dokończenie potem.*



## S P O S O B

*Wytepienia Mrowek.*

**W** Francyi — podług *Dziennika powszechny literatury* na rok 1785. Nro 262. — podano następujący sposób wytepienia mrowek:

„ Kiedy się spostrzeże gdzie mrowisko, tedy trzeba iaia mrowcze motyką rozwalić z kupy na 2. lub 3. stopy szeroko i pomieszać ie z ziemią tak, iż można być pewnym, że ich się już nie znajduie na kupie. Potem trzeba w środku tego mrowiska rozrzuconego postawić donicę glinianą dnem do góry a w 3. lub 4. dni wszystkie iaia i mrowki, znajdzie się razem pod donicą, i będzie ie można łatwo wygubić, „

Z tey okoliczności przypominam sobie że Baron *Hipsz* Roku 1777. w iednym piśmie dla dobra publicznego wy-



danym, radzi, aby pod banią szklaną, albo donicą garncarską zapalić pęk nici siarczowych, i zaraz go nad mrowiskiem nakryć, owąż donicą. Szwad siarki nie mogąc wychodzić gorą wciska się w ziemię, i umarza mrowki wraz z ich iaykami. Uczyniono Autorowi tę słuszną uwagę, iż zaraz po zdjęciu bani lub donicy z mrowilka, trzebaby ziemię nogami udeptać dobrze, aby w niej szwad siarczowy dłużej się utrzymywał. — Ryby i raki nie żywe są także mrowkom przeciwne: ale one starają się trupy precz od siedliłk swoich oddalić a gdy to niepodobno, odmieniają miejsca przenosząc się gdzie indziej. Dla tego dobrze jest miejsca iakie na okół drzew i ulow trzewami ryb zdechłych namazywać. Przydają ieszcze, że woda wrząca w czas przyzwoity i w znaczney obfitości na mrowiska wylana, wytepia te szkodne stworzenia. — Na koniec, gdy Akademia Paryzka Nauk żądała, aby kto podał iak naylepszy sposob wyte-



pienia mrowek od których wyspy Antyllkie ofobliwie Martynika wiele cierpią i za to bardzo znaczną nadgodę a nawet i patent Krolewski na Szlachectwo obiecała, nieiaki P. J. J. G. *Dede-kind* zalecił Akademii pewny alkaliczny ług który miał mrowki wcale wytepić; ale ten sposob Akademia nie za bardzo skuteczny osądziła. —

Wszystkie te sposoby iak nie służą wszędzie, są kosztowne, tak ogólem i na rozległych polach, łakach, ogrodach nie mogą bydz użyte Bo któż między drzewami lub iakimi roślinami będzie polewał mrowiska wodą wrzącą? Przyzwoicieyby było podczas wilgotny, albo w nocy, kiedy wszystkie mrowki są w domu, zabierać ie wraz z mrowiskiem a przeto i z iaykami w wor, i wyfypywać w wodę, albo innym iakim sposobem zabiać. Resztę pozostałą albo rozpiezchnioną, gdyby się znowu do kupy zebrała możnaby znowu raz i drugi podobnym sposobem zabrać i zagubić.

Wszakże i to nawet nie jest jeszcze dostatecznym sposobem pozbycia się z mieysca iakiego mrowek. Przeto podaje tu następujący sposób, ale tylko na mieysca piaszczyste; lubo gospodarz przemyślny i zastanawiający się potrafi pożytkować z niego i innych stronach. Mój pierwszy nauczyciel tego sposobu równie łatwego i niekosztownego iak skutecznego, jest to robak od wytępienia mrowek nazwany: *lewem mrowczym* (*Myrmeleon formicarium* Lin.) Ten lewek mrowczy, który nakształt raka wstecz chodzi wziął od Stwórcy tę własność iż w piasku i prochu umie robić doły do leyka podobne których ściany tak są przykre, iż żaden robak, żadna mrowka nie może się wychylić za brzeg, żeby za raz na samo dno spiczałste nie wpadła z ktorego iuż się więcej niemoże dobyć. (1) Naśladuy tedy

---

(1) Kto się chce zbliżka temu osobliwzemu stworzeniu przypatrzeć, niech



miły gospodarzu tego mrowek nieprzy-  
 iaciela! Robi w piasku doły na łokcie  
 głębokie, w gorze szerokie, spodem spi-  
 czaste, nakładz w nie trochę słomy lub  
 co się łatwo zapala, a gdy mrowek dofyć  
 na wpada, zapal słomę z niemi. Wiatr  
 te doły równa, dla tego ie trzeba od-  
 nawiać. Od deszczu zaś piasek tężeie  
 i mrowki po nim mogą chodzić. Wcza-  
 sy zaś pogodne, choć dni kilka minie,  
 można bydz pewnym że zdołu żadna  
 mrowka nie wynidzie. Kilka takich do-  
 łów danych blisko wielkich mrowisk  
 wytępią te stworzenia. Nie trzeba ani  
 wspominać, że w gruntach nawet tęgich  
 można doły powykopywać, powypełniać,  
 ie miątkim piaskiem i dopiero w piasku  
 łapki te porobić.

---

uważa w mieyścach piaszczyfych dołki  
 podobne do łeykow, na dnie ktorych za-  
 pewne znajduie się *lewki mrowczy*, po-  
 strzegłszy gdzie się rusza, trzeba go na-  
 głe zachwycić ręką razem z piaskiem i  
 w jakim pudełku pełnym miątkiego pia-  
 sku osadzić i tedy owedy, mrowek mu  
 dla żywności dodawać.

BIBLIOTE: UNIV





# WYBOR

WIADOMOSCI GOSPODARSKICH

Nro. V.

*Odpowiedź na troiakié arcy ważne w gospodarstwie zapytanie 1. Względem nayużyteczniejszych paszy gatunków, i służących im gruntów. 2. Względem nayłatwiejszego, i nayużyteczniejszego ich zasiewania, i zbierania. 3. Względem różney ostrożności, i praktyki którą w tym zachować trzeba.*

*Pismo to miało wynyść podług dawniejszey obietnicy moiey osobno. Ale różne powody i większa wygoda czytelników WYBORU W. G. nakłoniły mię do umieszczenia go tu; aby było nieiako fundamentem i przygotowaniem do innego także*

As

BIBLIOTEKA UNIWERSYTETU





arcy ważnego. O naylepszym sposobie chowania i żywienia krow i odnoszenia z nich iak naywiększych pożytkow, Umieszczam ie zaś tu ciągle i bez żadney przerwy, aby gospodarze i gospodynie nasze mieli razem cotylko można wiedzieć w tey interessuiącey całej rolnictwo materyi.



## ODPOWIEDŹ

### NA PIERWSZE PYTANIE.

*Które rodzaje paszy bądź świeżey bądź suchej, są na tym i owym gruncie najlepsze i nayzyskownieysze, czy to one są w trawach, liściach czyli w korzeniach i innych roślinach?*

Dla lepszego zrozumienia, i wygody Czytelników, podzielę to Piśmo według trojkiego zapytania, na trzy odpowiedzi, z których każda dzielić się będzie na różne paragrafy. —

## § I.

W tem pierwszym paragrafie, sładzę za rzecz potrzebną mowić nayprzod o tych gatunkach koniczyny, liścia, i różnych korzeni ktorych chcę przełożyć dokładną naukę. Dam ia tu prawda dostateczną wiadomość, o gatunkach pafzy, ktore gospodarze mogą zasiewać i zbierać, a ktorych sam od dawnego czasu doświadczałem: iednakże o mniey użytecznych niebędę mowić tak obszernie, iak o tych, ktore za naylepsze, i za nayużytecznieysze w gospodarstwie osądziłem. Moi Czytelnicy będą iednak mogli przestać na tém, że choć krotko, nauczę ich iednak, iak się z pierwszymi, i drugimi, obchodzić mają naylepiey. — Dziele ia tu więc wszystkie rośliny służące na pafzą, o ktorych tu będzie wzmianka, na *przednieysze* i *podleysze*.



*Miedzy pierwszemi, to jest przedniyszemi kładę:*

1. *Błękitną koniczynę, czyli Lucernę:* którą w Niemczech właściwie nazywają *Schneckenklee*; toż wieczną koniczyną, lubo iey wieczność według mego doświadczenia nie trwa iak 10. — 12. lat; w Polsce zaś zowią ją *koniczem ślimaczym, Koziorożcem.*

2. Wszędzie znaną pospolitą *czerwoną koniczynę, którą inni zowią Hiszpańską, Holenderką.*

3. *Esparfettę* czyli *Turecką koniczynę* którą po Francuzku zowią *Saint foin.*

4. *Lipnik, Odemkę, albo Kadzeniec,* który w Szląsku nazywają także *Saszczą,* u Niemców zowie się *Wasserviehgras,* a zaś Botanicy, nazywają to ziele po łacinie *Poa aquatica.*

5. *Wielką okragłą płaską rzepę, którą w Angielskiego nazywają Turnipszem,*

6. *Burgundzką, czyli grubą, a długą rzepę.*



7. Kartofle, czyli ziemiaki.

8. Różną kapuścę.

*Między drugimi poslednieyszemi, i to tylko na niektorych gruntach i przy pewnym obchodzenia się z niemi sposobie, kładę następujące.*

1. Pimpernelę czyli Biedrzeniec
2. Żółtą chmielokoniczynę
3. Białą koniczynę.
4. Chabr czyli Tymotenszową trawę.
5. Owsik polny czyli Angielski i Francuzki Raygras.
6. Spergulę i
7. Bulwy.

Te to są prawie rośliny, o których w tem piśmie mówić będę. Oddam ia tu każdej z nich sprawiedliwość, i o mało pożytecznych krotko, i dla tego tylko dam sprawę, ażeby gospodarz, zasiewania i zbierania paszy iefzcze nieświadomy, mógł mieć przestrożę, kiedy mu Szarletani Ekonomiczni, i na kieszeń iego zakrawający oszustowie, wiele o takich ro-



ślinach udawać będą. Muszę tu jeszcze wprzód powiedzieć, że wiele u nas zuayduie się krajowych roślin, których mogliśmy używać zamiast tych, które z zagranicy sprowadzamy, gdyby tylko przyłożyliśmy pilności do wyszukiwania ich po polacu, gdzie pomieszane z innymi dziko rosną.



## § II.

**L**ucerna, czyli błękitna koniczyna. Tym jednym tylko imieniem nazywać ją będę potem, ponieważ kwiatki niebieskie tak ją dobrze oznaczają, iak kwiatki czerwone, koniczynę Holenderką. Lucerna z swoiey strony, jest naylepszą koniczyną, która niechybia ani w suche, ani w mokre lata, gdyż soki swoje, ciągnie daleko zagłębiającemi się korzeniami, nawet w ten czas, gdy inne gatunki koniczyny, dla swoich powierzchu tylko będących korzeni, nie udają się. Ale że się



nie rodzi na wszystkich gruntach, przeto w niektórych okolicach nie można iey powszechnie i w wielkim mnoſtwie zasiewać. Atoli że ona na wiosnę wydaie nappierwszą paſzą, i to na dwa lub trzy tygodnie przed koniczyną, a w lata gorące kiedy inna koniczna nie rośnie, ona iey mieyſce zaſtępuje, i ieſt nie iako ſzrednią paſzą, poki znowu koniczyna nie nadrośnie: przeto godna ona ieſt wielkiej uwagi goſpodarza, i warta tego aby ją nawet w tych okolicach, gdzie iey grunt z natury nieſłuży, na ziemi kunſztem poprawianey w ogrodach zasiewać. Ale rzadko ſię trafia, ażeby w polu nie znaydowały ſię iakie place, ktoreby nie miały gruntu, iaki ſłuży Lucernie: dla tego trzeba takich placow wyſzukiwać, i zasiewać ją na nich. Każdego takżę roku, można ją więcey razy koſić, niź koniczynę czerwoną, co nie ieſt bagatelą. Przynajmniey trzebaby ſię ſtarac, aby iey zasiewać i zbierać ſzoſtą część mnogoſci, w ktorey ſię zasiewa i zbiera koniczynę.



Jeżeliby to wszystko nie zachęciło, jeszcze kogo do zasiewania lucerny, przynajmniej tyle, aby wyniosła szostą część koniczyny jego, ten powinien zważać na to, iż ona służyć może dla odmiany, ponieważ bydłu, tak iak ludziom, przyiada się uftawiczna pasza. — A do tego łatwiey się da sufzyć na siano niż koniczyna czerwona: co godne iest nie małej uwagi. Zawsze zbyteczny zapas koniczyny iest szacowny w gospodarstwie, a niedostatek szkodliwy. Jeżeli tedy koniczyna udaie się, i czas iest dobry, do iey sufzenia, to ią można wszystko na siano obrocić, a lucernę świeżą dawać bydłu, albo też tedy owedy, dawać tylko lucernę bydłu, aby mu się koniczyna nie przykrzyła, a resztę ufufzyć na siano. Nakoniec lucerna nieodyma bydła, tak iak koniczyna dawana bydłu, zaraz po defzczu, albo po rosie. Jak tego dowodzi wieloraki, i pewne doświadczenie. Pokazuje się ztąd, że ona



rownie służy na świeżą, iak na suchą pa-  
fzę.

Trzeba też tu powiedzieć, że ona u-  
daie się tak na gruncie piaszczystym  
poprawionym, iak na pomieszanym, albo  
też przez się gliniastym, choćby też  
w nim były drobne kamienie, czy on  
jest płaskim, czy wyfokim i gorzystym,  
aby tylko pod ziemią nie było opoki, i  
głazow szerochich, udaie się ona także  
na ziemi czarney, i torfie, kiedy tylko  
dwoma, lub puł trzecia łokcia głębo-  
kości, nie ma wody, a przeto nie jest mo-  
kry. W ciężkicy zaś glinie, i ielowa-  
tey ziemi, ofobliwie, kiedy jest zimno-  
mokra, nie bardzo się udaie lucerna: iak  
tylko ona doydzie wilgoci, zaraz iey ko-  
rzenie gniią; toż samo dzieie się z nią,  
kiedy spodem gatunek ziemi jest prze-  
ciwny tey, iaka się znayduie na wierzchu.  
Dla tego wyciąga ona, ażeby gatunek  
ziemi, ktory jest na wierzchu, szedł przy-  
najmniey na 3. — 4. stopy wgłęb: ponie-  
waż ona tak głęboko, a nawet i głębiey



zapuszcza korzenie swoje. Daymy więc że powierchu jest piasek, jeżeli potym pod dwiema, albo trzema stopami piasku, zaczyna się glina, albo ięł: tedy wnet się to postrzeże, iak tylko lucerna doydzie tam z korzeniami swemi. Jak przedtym pięknie i sporo rośła, tak potem będzie niszczeń, żółknień, albo wcale zginie; przynajmniey nie przyniesie wielkiego pożytku. Podobnież się z nią dzieie, kiedy po wierzchu będzie glina, sama przez się, albo pomieszana, a spodem, będzie kreda albo piasek. W obydwóch przypadkach niemoże trwać dłużej, iak 2. 3. a naywięcey 4. lata, gdy w ziemi jednakowey, trwa 10. - 12. - 15. lat: lubo daleko jest lepiej zorać ją w 7mym, a naywięcey 9tym roku, gdy na iey mieysce, już rok przedtym inne mieysce zafiano; albo iż się wytłomaczę iaśniej: trzeba ją zorać, gdy się między nią ukazuje wiele gołych placow. Gdyż lubo tu i owdzie, bardzo pięknie będzie stała, jednakowoż na owych gołych pla-



cach, rozpostarło by się bardzo zielko, i ziemia stałaby się tam podobną do ugoru, i bardzoby steżała.

Teraz należy roztrząsnąć, czyli lucernę można też zasiewać na nowiznie; udaje ona się tam także, kiedy grunt tak jest przygotowany, iak nauczę w odpowiedzi na trzecie zapytanie: iednakowoż zawsze jest użyteczniay, kiedy na takim gruncie rok przed lucerną różne korzenia, albo kartofle rośły. Kilkokrotne okopywanie, ktorego te rośliny wyciągają, oczyści z zielka grunt, i przygotuje go tak, iż w rok potem z mnieyszą pracą uda się na nim lucerna.

Nakoniec między tym gatunkiem konicznyny, niemożna siać żadnego zboża, lubo tego niektorzy Pifarze nauczaią. Trzecia odpowiedź okaże, iż tylko *Pimpernela* udaje się z nią dobrze; Raygrafs przeciwnie z nią zasiany sprawiłby to, iż by w trzecim roku niszczyć zaczęła.

W ogrodach należałoby nią wszystkie rabaty obsadzać, i otaczać. Ledwie mo-



żna wierzyć, iak onę tam często, gdyby się znajdowała zamiast bukfszpanu, można zrzynać. Nie iedna krowa tymby się używiła, gdy przeciwnie bukfszpan, na nic się nie zda.

---

### § III.

**P**ospolita *Koniczyna czerwona* czyli *koniczyna Holenderka*: zasiewają ją pospoliciey, niż inne iakie gatunki paszy i warta tego tym bardziej, że się na wszystkich gruntach udaie, aby tylko niebył bardzo mokry i gliniasty, i żeby na nim woda w zimie niestała, i żeby pod nią niebyło opoki, od ktoreyby pod czas upałów usychała.

Każdy tedy grunt iest na koniczynę dobry, tylko że ieden trzeba na nią bardziej gnoić, niż drugi. Na przykład szczery piasek powinien bydź dostatecznie gnoiem nawieziony: gnoy także powinien na piasku bydź nieco głębiey zaorany, ażeby pod czas upału raczey



chłodził, niżeli grzał. W zimie można ją  
prawda bez żadnego niebezpieczeństwa  
gnoiem niebardzo przegniłym nawieść,  
albo też surowym utartym gipsem, wa-  
pnem, sadzami albo popiołami z fabryk  
mydlanych wyrzuceniami posiać. Wszak-  
że na innych gruntach, kiedy koniczyna  
zasiana po drugim, lub trzecim zbożu,  
na roli przed dwiema, lub trzema laty  
nagnoionej, będzie potrząśniona samym  
tylko gipsem, wyda bardzo obfite poko-  
fy. Na wilgotnych gruntach czarnych,  
udaie się częstokroć lepiej, niż na le-  
pszych gruntach na górach; dla tego  
też rzadko ją sieją na wzgorkach: wszak-  
że owe wilgotne, i błotniste grunta, trze-  
ba z początku tak mocno gnoić, iak  
piaśki.

Dobra ona jest dla bydła tak sucha,  
iak świeża: ale chcąc ją dawać bydłu  
świeżą, nie trzeba iey kosić z rana, i  
dawać bydłu, kiedy na nią rosa upadła,  
albo deszcz; albowiem na ten czas dla  
odęcia, ktore bydłu sprawia, jest tak



niebezpieczna, iak w ten czas kiedy się ją daie bydłu, gdy iest ieszcze młoda, i kiedy ieszcze nie kwitnie. Ale można tego niebezpieczeństwa uniknąć każdego czasu, każąc ją w ladach, albo machinach od sieczki rznąć razem z słomą na sieczkę, i bydłu dawać. Jeżeliby zaś mimo tey ostrożności iaka sztuka bydła bardzo żarłoczna dostała niebezpiecznego odęcia, tedy niebędzie od rzeczy podać tu sposob poratowania iey przedkiego

Wławiwszy odętey sztuce bydła w gardło półtory, albo dwie kwarty mleka świeżo wydoionego, tym prędzey bydle przyidzie do siebie, kiedy mu się procz tego będzie myło skórę na grzbiecie i pod brzuchem, szmatą w ciepłej wodzie często maczaną. Jeżeliby zaś z tym ratowaniem długo się bawić trzeba, a bydle bardzoby zgrubiało, i byłoby niebezpieczeństwo, aby niezdechło; tedy niemaż inzego sposobu, tylko nożem kończaytem, albo też grubym i ostrym



sztydem, albo też ieszcze lepiej umyśle-  
nie od niedawnego czasu, do tego zro-  
bionym wpuszczadłem żgnąć go. i zrobić  
mu dziurę wśrzod, słabizny, a gdy wyidą  
wiatry niezoftawiać rany bez żadnego sta-  
rania, ale przez pierwsze trzy dni ka-  
zać ją czyſto trzymać, i piwem albo też  
połową wody, i gorzałki wymywać: na-  
leży też tu ostrzedz, że kiedy kto zro-  
bi tę dziurę nożem, musi iaką rurkę wło-  
żyć w nią, ażeby powietrze na wierzch  
wyszło; wszakże rurka ta musi mieć  
u góry główkę, ażeby niewpadła w brzuch  
bydlęciu. Nic zaś z tego wſzytkiego  
nie trzeba, używając wspomnionego in-  
ſtrumentu, czyli *tokaru*. Mieyſce w kto-  
rym bydle ma być żgnięte ieſt z le-  
wey ſtrony przy żebrach.

W trzecim paragrafie odpowiedzi, na  
trzecie pytanie, wspomnę o iedney pa-  
ſzy zbożowey, która może w potrzebie  
zaſtąpić nie iako mieyſce koniczyny, kie-  
dy iej brakuie.



## § IV.

ESPARSETTA, u nas Dziecieliną zwana, jest iuż pod tem nazwiskiem po całej prawie Europie znana. Francuzi zowią ją także tak iak Szwajcarzy lucerną, *Saint foin* (a) My nie wdając się w żaden spor o samo nazwisko, rozumiemy przez *Esparsette*, paszę owę, która rósła się na gruncie dobrym, i złym, ciężkim, i lekkim, a nawet i na nowiznie; aby tylko na 2.-3. łokcie spodem, nie było innego gatunku ziemi, niż nawierzchu, ani wody, ani twardey opoki, gdyż przez małe kamienie, szpary, i rozpadliny, przedziera się i rozkrzewia. Nawet na przykrych i bardzo poch-

---

(a) Niektorzy Francuzcy Pisarze, cuda prawie w gospodarstwie tej paszy przypisują, i dla tego ją też *saint foin*, to jest: *świętym sianem* nazywają.



chyłych wzgórkach, rodzi ona się byle tylko miały grunt tęgi. Tym ona jest podobna do lucerny, że także trwa lat 10 - 15. aby tylko miała na 2. lub pół trzecia łokcia w głąb iednakową ziemię.

Przyczyna, dla ktorey nie jest tak ulubiona powszechnie jak koniczyna, jest ta naybardziej; do trzeciego i czwartego roku nie wydaie ona wiele paszy nawet w pierwszych dwóch latach tak zle wygląda, iż prawie żal czleka bierze iż ją zasiał, kto niewie, że dopiero po trzech leciech obfite wydaie pokosy. W ten czas to przez lato można ją 2. - 3. razy kosić, gdy przez pierwsze dwa lata, ledwie się raz da zbierać. Pod czas nawet naywiększych upałów, ciągnie ona w się wilgoć od sponu ziemi; a lubo na lepszych gruntach więcey dodaie paszy, atoli iż trzeba za nią długo czekać, przeto obracaią na nią pospoliciey nowo dobyte grunta. Ale kto ją tylko raz lepiey pozna, ten nie żaluie na nią po-



tem lepszego pola ; siano z niey trawi,  
a za nasienie bierze wiele pieniędzy.

### § 5.

**O**DEMKA, LIPNICA, albo mowiąc króciey  
*Poa* nie jest to nowy gatunek paszy, i  
byłaby już z pilnością od dawnego czasu  
zafiewana, gdyby było przykładu *Linne-*  
*usza* dawniey naśladować zaczęto. Ten  
Kawaler, pisze w swoiey podróży przez  
zachodnią *Gotlandyą*. — „ *Poa aqua-*  
„ *tica* jest to naywiększa między wfzy-  
„ tkami Europeyskiemi trawami, przy-  
„ naymniey miękkimi, i dla bydła po-  
„ żytecznemi. Idąc pomimo rzek  
„ przy *Weener see*, widziałem w nich  
„ trawę podobną do trzciny, albo do  
„ zboża ktore na tłustym gruncie ro-  
„ śnie, była ona bardzo piękna, i na pa-  
„ szę zdatną. Mogą tedy wfzyscy uwa-  
„ żni gospodarze dostać ztąd podobną  
„ tek nasienia, i nim zasiać głębokie swo-  
„ ie błota; co przyniesie tak wielki po-

„żytek, iż żadna zagraniczna pasza nie  
 „może poyść z nią w porównanie; ta  
 „moja uwaga zdaie mi się być tak wa-  
 „żną, iż tak *Publico*, iak mnie nadgro-  
 „dzą się przez to odkrycie, praca i ko-  
 „szta, w tey drodze podięte. „

Kawaler *Linneusz* odkrył ją ieszcze  
 Roku 1740. w Gotlandyi, ale rozumiał,  
 i narzekał na to późniey, iż *Poa* nigdzie  
 nie rosta iak tylko w wodzie.

Godna rzecz, aby słuchano rady te-  
 go kawalera, i zasiewano ją w tych stro-  
 nach, gdzie sama przez się nie rośnie,  
 a znaydują się grunta błotniste. W o-  
 kolicach gdzie wiele znayduie się stawow,  
 iako to w Szląsku, i Polszcze, nawet przy  
 jeziorach, i rzekach n.p. przy Hawelu, Rhe-  
 nie, znayduie się ta roślina w wielkiej ob-  
 fitości. Nie trzeba nam tedy nasienia  
 z zagranicy sprowadzać, możemy go sa-  
 mi zbierać, i nim te grunta, które w le-  
 cie wyfychają zorawfszy, zasiewać. Ta  
 trawa wyda 10. razy, więcey i lepszey



paszy, niż podobny do szczeciny *raygras*.  
 Kto chce poznać oczami swemi to zie-  
 le, niech się uda do porządnieyszych  
 Aptek, w których konserwują w więgach,  
 wielorakie suszone rośliny, i niech się za-  
 pyta o *Poa aquatica*, a będzie mu oka-  
 zana. (b) Łatwo potym można go bę-  
 dzie znaleźć na miejscach wilgotnych,  
 i dać go poznać kobietom, aby z niego  
 nasienie zbierały. Powiem teraz po wie-  
 lorakim doświadczeniu, co ta pasza ma  
 w sobie dobrego, i złego. Owce i by-  
 dło, iedzą ją chciwie: ale bydło pewnych  
 czafow odyma śmiertelnie; dla tego  
 ją też prości ludzie nazywają *Odemką*.  
 Wielu mniema że w środku iey prącia,  
 znajdują się robaki, ktore to odęcie  
 sprawują. Wszakże iest to mylne

---

(b) Naprzykład tu w Warszawie w  
 Aptece JP. Skalskiego na Krakowskim  
 Przedmieściu.



zдание. W tym bowiem dopiero roku odkryto prawdziwy szkodliwy gatunek tych robaków, które gdzie indziej, ale nie w frzodku znajdują się. Trawa ta, na dolnej stronie liścia, ma bardzo delikatne prążki, w których znajdują się delikatny, czarno-łiwy profzek. Postrzegają też, że bydło kiedy się bardzo obie *Odemki*, i zatka się nią, ma wielkie pragnienie, przez co pomnaża się niebezpieczeństwo. Bydź może, że ten profzek sprawia pragnienie, osobliwie w ten czas, kiedy *Odemka* nie ciągnie w się wody; w ten czas tedy jest pewnie najniebezpieczniejsza, niż kiedy indziej. Łatwo się także można domyśleć, co pomnaża to niebezpieczeństwo: i moy domysł względem tego jest ten. Bydło nie może się tak łatwo zatkać *Odemką*, kiedy jeszcze ma w sobie wodę: ponieważ na przemiany mieszczą się w żołądku trawa z wodą. Przez to zaś samo, bydło z łatwością może wyrzucić z żołądka dogęby paszę, i żuć ją znowu: poki zaś



może ją wyrzucić, i żuć, poty niemasz  
 żadnego niebezpieczeństwa: lecz gdy  
*Odemka* nie ma więcey w sobie wody,  
 bydło zrze ją na sucho, a że to czyni  
 chciwie i łakome, póki całego żołądka  
 swego nie napełni, przeto naturalnie do-  
 staie pragnienia, i jeżeli może pić zaraz,  
 przeto samo staie się ona szkodliwszą,  
 gdyż rozpruwfzy takie bydłę, można wi-  
 dzieć, że zrazu sucha, a potym odwilżona  
 trawa, tak się w żołądku ubna, iż iey bydło  
 niemoże nazad wyrzucić, i żuć powtornie;  
 i że woda, którą piło niemogła iey roz-  
 rzedzić, i do wyrzutu przysposobić. Wia-  
 try zgromadzaiąc się rozpychały wną-  
 trzności iego, i bydłę kiedy mu niedano  
 prędkię pomocy, musiało się udusić.  
 Przykład niebezpieczeństwa tego dał się  
 widzieć w Parchwiczu, gdzie na iednym  
 stawisku od upałów wysuszonym, znay-  
 dowoło się wiele nadpsutey *Odemki*; 28.  
 sztuk bydła, które ją iadły, wszystkie  
 zostały na mieyscu.



Prości ludzie rozumieją, że prążki na nadpfutey Odemce, pochodzą od robaczka, który ją wierci. Dofyc na tym, że ten profzek między innymi sprawuje także pragnienie w bydłęciu, i że zbytne obżarcie się tą trawą, gubi go jeżeli mu się nieda prędkię pomocy. Gdyby Pasterz znajdujący się przy bydłe, wiedział o sposobie wyżej wspomnianym, i miał przy sobie tylko kończyfity noż albo szydło, założyłbym się, iżby był uratował jeżeli nie wszystko, to przynajmniej większą część bydła owego. Nie od rzeczy będzie zachęcić wszystkich gospodarzy, którzy to czytają, aby pasterzom swoim, oznaymili ten sposób ratowania bydła, i starali się, aby mieli zawsze przy sobie instrument wyżej opisany, do wypuszczania wiatrow z bydła. Pewna rzecz, że przez to uratuje się na potym wiele bydła: gdyż ja sam nieraz już po kilka sztuk uratowałem, które ubodzy ludzie mieli za stracone.

Po tey przestrodze wracam się zno-

wu do opisania *Poa*. Daie ona wreszcie jeżeli by się kto bał używać iey na paszę świeżą, dobre siano i bynajmniey niezkodliwe: tylko nie trzeba długo czekać z iey koszeniem, aby się bardzo nierozrosła i niestała tykowatą. W trzecim zapytaniu wspomni się ieszcze cokolwiek o niey.

## § 6.

**T**URNIPS, czyli wielka wodna rzepa, iest w rzeczy samey użyteczna pasza na zimę, aby tylko pomieszana z sieczką była dawana. Ale żeby ją spaścić bydłem na polu, albo ją zaorywać dla pognoienia roli, iak radzą czynić Angielscy gospodarze, nie byłoby z wielkim pożytkiem. Rola na ktorey ma bydź zasiana, powinna bydź dobrze nagnoiona, kto chce żeby urosła wielka; to zaś pognoienie będzie dostateczne, dla zboża przyszłego, na coż tedy przydawać

do tego pognoiu rzepę i zaorywać ją?

W ten czas bym tylko radził to czynić, gdyby *Turnipsy* na iałowym gruncie rosły bardzo wielkie, albowiem możnaby zaorać resztę rzepy któreyby było na polu nieziało, ażeby roli nadała nowe siły i służyła zamiast pognoiu. Ale że ona bez gnoiu nie wielka, rośnie przeto rzepę która na gnoiu urośła, zwozę do domu i otrzymuję przez to w oborze więcej pognoiu. Zaś kiedy w niedostatku inney mierzwy, chcę rolą rzepą pognoić, tedy zasiewam tym końcem chude pole, nieco gęsto, rzepą zwyczajną i zaorywam ją gdy urośnie, co też czynią z wyką i. t. p. tymże samym końcem. — Te wielkie rzepy (*Turnipsy*) rosną na każdym gruncie, aby tylko nie był mokro-zimny, ale kiedy jest dobrze nagnoiiony, i trzy razy głęboko zorany. Według miary gnoiu bywają większe albo mniejsze.



## § 7.

**RZĘPA** *Burgundzka* albo gruba rzępa; ktorey liście, i nasienie są podobne do *mangoldu*, czyli burakow, a nawet i sam korzen. Jest ona przednią do odmiany paszą na zimę, tak iak *Turnipsy*; wyciąga też tak tłustego gruntu i głęboko oranego, iak tamte. Doświadczono że każda nowizna służy iey, - aby tylko miejsce niebyło mokre. Reszta zostaje do trzeciego zapytania.

## § 8.

**ZIEMNE** *Fabłka* albo *kartofle*, które gdzie niegdzie *ziemiakami* zowią. Jest to owoc gospodarski już bardzo wielu krajom a nawet i naszymu znaiomy; a który wnet znaydować się będzie po całej Europie, gdyż slyszemy że ie nawet Turcy sprowadzają teraz do siebie i one rozfadzają. Z początku tak przeciw nim było wiele uprzedzenia iak teraz przeciw koniczy-



nie, wszakże mam ja one już za tak znaiome, że nie trzeba mi wiele mówić o ich użyteczności dla ludzi i bydła. Udaią one się na każdej ziemi, byle tylko niebyła mokra, osobliwie zaś na każdej nowiznie i na zoranyim koniczysku; na którym to trzeba im tylko dobrej kultury: zaś na polach zbożowych trzeba im tłustego i obfitego gnoiu. Do iedzenia lepsze są te które urosły bez gnoiu, ale czy były nagnoiome, czy nie, będą one iefzcze smacznieyfze, kiedy się ie sady na polach które są nieco pochylone ku północy, albo ku zachodowi: zaś przeciwnie te, które urosły na równinie albo na iakiey pochyłości ku wschodowi i południowi, niebędą nigdy tak smaczne iak tamte. Słońce tak bardzo wpływa wtę roślinę, że we Włoszech iako w ciepłym Klima, tak bywają nie dobre kartofle, że ich nawet świnie iieść niechcą. Ich nazwisko Botaniczne iest: *Solanum tuberosum*.



## § 9.

**W** tym paragrafie miałbym mówić o *Kapuscie* iako bardzo dobrej na paszą dla bydła roślinie: ale iż na nowiznie nie prędey się da sadzić z pożytkiem poki grunt niebędzie dobrze wyprawiony, przeto resztę co o niey można mówić, umieścę w trzecim pytaniu. Niemaiąc nakoniec co więcey przywieść w tem pierwszym zapytaniu o roślinach użyteczniejszych, przechodzę do mniej użytecznych gatunkow. —

## § 10.

**P**impernelę czyli *Biedrzeniec*, położyłem najpierw wyżej, przeto też na nią tu naprzod przychodzi kolej. Lubo sama przez się zasiewana nie jest tak użyteczna iak udawali zbyteczni iey chwalcę, którzy nasienie iey z łąk i ogrodow zbierając, drogo go przedawali: atoli godna jest ona szacunku, gdy się ją między



lucerną sieie, ponieważ *lucerna* wyso-  
ko rośnie a *Pimpernela* która się z li-  
stkami czołga po ziemi nie tylko opiera  
się o nią, ale też dzwiga się z nią, do go-  
ry sporo: tak dalece, że im wyżej lu-  
cerna rośnie, tym też wyżej podnosi  
się *pimpernela* i przychodzi z nią do  
wzrostu dosyć znacznego, lubo sama  
czołgać się tylko zwykła po ziemi.

Nie utracą ona zieloności swojej przez  
całą zimę i rośnie nawet wciąż pod śnie-  
giem, dla tego tak w Ekonomii, iak w le-  
karstwie może bydź szcowna. Jeżeli  
bydło choruje, to dobędzie się iey co-  
kolwiek z pod śniegu i da się mu iey  
kilka garści dwa razy na dzień. Ale  
żeby mu potem, gdy ozdrowieie, sama  
siecinka która na nieszczęście w niektó-  
rych miejscach iest iedyną paszą, zno-  
wu smakowała: trzeba mu ją mieszać  
przez kilka dni z cokolwiek usiekaney  
*pimperneli*. O iey zasiewaniu wspo-  
mniemy cokolwiek, gdy rzecz będzie o  
lucernie



## § II.

**Z**ółta *chmielokoniczyna*; to imię bierze ona od swego żółtego kwiatu, który jest podobny do główki chmielowey. Przedtém, póki nieznano iezzcze dobrze lepszycz gatunkow koniczyny, była bardzo wyśławiana, osobliwie od Angielczykow, ktorych my co do gospodarstwa za wzor sobie wystawiamy, choć ono dla nas częstokroć wcale nieśłuży.

Ta *Chmielokoniczyna* dla tego tylko godna jest naszej uwagi, iż rośnie cokolwiek prędzey na wiosnę, niż koniczyna czerwona; procz tego nie wyciąga tak dobrego gruntu i tyle gnoiu co támta: nawet tam gdzie się raz zawzięła obsiewa się sama i rośnie tak gęsto że przez to nadgradza nie iako za to, że nie rośnie tak wyfoko jak inne gatunki koniczyny. Zaczem bardzo ona służy na te mieysca gdzie mają być nowo założone łąki i pastewniki. Wydnie także



bardzo dobre siano: można ją tedy szyć i prędko iey używać. Jey nasienie rośnie w główkach takich iakie bywają na chmielu; iest czarne, a przy młóceniu tak się z nim obchodzą, iak z nasieniem koniczyny czerwoney. Sieją ją zwyczajnie z łupinką, w ktorey zostaie: a wychodzi iey na morg który ma 180 prętów kwadratowych, 6 miarek naszych: można wysiewać iey mniej lub więcej, według tego czy nasienie iest lepsze lub gorsze.

### § 12.

**K**ONICZYNA *biała*, ma kwiat biały, który częstokroć kiedy iest buyna, cokolwiek na kolor cielisty pochodzi, i służy tylko na dobre siano, albo na pastwisko dla owiec, dla tego ją nayczęściej zasiewają na polach, które mają leżeć ugiorem. Widziałem ją w prawdzie na dobrze ugiionym piaszczystym gruncie tak wyfoką, iak bywa koniczyna czer-



wona, ale iednak niemożna iey było kosić iak tylko dwa razy; zwyczajnie zaś raz tylko daie się kosić. Jeżeli na polu na którym ma bydź zasiana, znajduie się iuż ozimina zasiana, w Jesieni, tedy na ieden morg od 180. prętow kwadratowych, potrzeba wziąć 7. lub 8. funtow nasienia tey koniczyny, rozsiać ją na Wiosnę po zbożu kiedy ieszcze iest małe i zatoczyć ją wółkiem, Jeżeli zaś przeciwnie owies ma bydź ostatnim zbożem przed ugorem, albo inna iaka iarzyna, tedy postępuią sobie z nią iak z koniczyną czerwona; to iest kiedy iarzyna urosnie iuż na dwa cale, postrząsaią ją poniey y wółkiem. Wszakże wysiewaią iey na iarzynę iednym funtem mniey niż na oziminę.

Swieżo dawana bydłu, nie iest tak użyteczna, iak kiedy iest ufuszona na siano. Suszy się zaś tak iak każde inne siano. A że każde ugorem leżące pole wydaie z nią wiele inney trawy; przeto pomaga to do łatwego robienia z niey  
siana

siana. W okolicach tych gdzie pszczoły w wielkiej mnogości utrzymują się, taż sama koniczyna daie im bardzo przednią i obfitą żywność.

### § 13.

**C**HABR czyli *Tymoteuszowa trawa* (*Phleum pratense*) udaie się w prawdzie na urodzaynych polach, atoli mimo wielkich pochwał ktore iey daia, jest tylko czczym przemyslem: ale kiedy rośnie na wilgotnych łąkach, bywa cokolwiek użyteczniejszą. Dla tego niezapomnę tu powiedzieć, że na założenie łąk na gruntach błotnistych i wilgotnych jest dobra, i trzeba iey przyznać w tym słuźność. Tam gdzie nie może rość zwyczajna koniczyna, udaie się *Tymoteuszowa trawa*. Można ią dwa razy na rok kosić i daie tak suszona iak i świeża dobrą paszę dla bydła i koni, tylko dla owiec nie jest tak użyteczna, gdyż iey nie iedzą z ochotą.



*Psi bluy* który tak bardzo zachwalono, lubo w prawdzie wydaie piękne i dobre siano, nie zasługuie iednak na tę sławę którą mu według prób w ogrodach i doniczkach czynionych ziednano. Udaie się tylko na suchych gruntach, z tąd też na naszych suchych łąkach, znajduie się go dosyć, tak że go nie trzeba szukać u cudzoziemcow. Można go tak iak Chabr czyli Tymoteuszową trawę, dwa razy na rok kosić.

#### § 14.

**R**AYGRAS Owsik, Stokłosza, dwa sąiego gatunki, Angielski i Francuzki, osobliwie Angielski nie wart żeby go siać osobno, mimo wielkich pochwał, które mu różni Pisarze dają. Przeciwnie posiany z koniczyną, ułatwia iey fuszenie, i zbieranie na siano i przeszkadza, żeby koniczyna gdy jest buyna niepokłada-



ła się, i nie gniła: toż kiedy jest mokra, żeby była nie odymała.

Raygras Francuzki przekładam ze wszzech miar nad Angielski. Można go siać osobno z większym pożytkiem, niż tamten, sposób zaś siania go jest taki, iak owśa; im grunt jest tłuscieyszy, tym pokosy jego będą obfitsze, chceli go kto siać między koniczynę, to trzeba koniczyny nasienia wziąć na morg, iedną trzecią częścią mniej, niż zwyczajnie, a owśiku wysiać potym 15. lub 20 funtow, ktorego, gdyby był sam siany, wyszłoby na morg 40. funtow. Można go dwa razy kosić, ale pierwszy pokos jest najobfitszy. Zeby względem tych dwoch gatunkow nie było myłki, przydaię tu ich nazwiska Botaniczne, ktore też koniecznie trzeba wiedzieć, kto sobie ie chce z zagranicy sprowadzać. *Avena elatior Linnæi*, jest to Raygras Francuzki, a *Lolium perennæ Lin.* Angielski. Trwa tylko trzy lata, zaś Francuzki nie usta-



ie. Tamten tak wysyfa rolę, iż ponim  
nie na niey rość nie chce: po tym zaś,  
rodzi się wszystko. Pierwszy tak iest  
twardy, iż go bydło ieść niechce, drugi  
zaś bardzo mu smakuie. Ledwieby kto  
wierzył temu, iż Raygras Francuzki na  
dobrym gruncie rośnie na chłopa wy-  
foko. Gatunek ten dobry, rośnie unas  
na wielu łąkach, i iest to ten sam, z kto-  
regu zbierają mannę. Godna tedy rzecz  
zbierać iego nasienie, i zasiewać nim  
mieysca wilgotne. Swinie bardzo sa chci-  
we iego korzenia, dla tego trzebaie od-  
dalać od łąk nim zasianych. Rośnie ta  
pasza wszędzie dziko, a poprawia się  
przez zasiewanie.

(*Kłofsowka* *Holcus lanatus* Linæi)  
iest to także pasza, ktora z wielkim po-  
żytkiem może być z koniczyną zasie-  
wana. Jey prątki, mają wiele listków, i czę-  
stokroć na iednym znajduie się po 30.  
lub 40. kłofow. Rośnie wszędzie po  
naszych łąkach, tak, iż łatwo można by



nasienia iey nazbierać, i rozszerzyć po kraiu iego kulturę. — Kwitnie ona na Wiosnę, i w Jesieni, ale iey nasienie ktore w swey łupince siedzi, iest nieco trudne do zbierania, gdyż za najmniejszym wiatrem z niey wypada. Trzeba tedy pilnować żeby iak tylko doyrzeie było zaraz zebrane. Dla koni bydła i owiec, iest z niey przednia pasza, którą czy to świeżą, czy na siano obroconą, nad inne przekładają. Ofobliwie na grunta piaszczyfte można ją radzić, gdyż iest rzecz pewna, iż ie wiąże do kupy, i dobrze się w nich udaje: tylko na szczyrych piaskach trzeba ją nieco raniey zasiewać, żeby poki w nich iest wilgoć mogła wzniyść i rozkorzenić się inaczey od wiatrow mogłaby bydź wywiana (c) Na innych gruntach, iako też i sapowatych może bydź siano w

---

(c) Na gruntach, piaszczytych, iest szcze się bardziey korzeni (*Holcus mol-  
lis*) ale nie iest tak użyteczny.



Maiu. W 3. lub 4. lata, tak iak Raygras Francuski, kiedy koniczyna, między którą była zasiana wyginie, zastąpi iey mieysce, i będzie trwać zawsze z tym większym pożytkiem, że mu nie szkodzi mroz żaden a zaś na Wiosnę iest iedną z nayrychleyszych traw a przeto daie wcześną paszą. Inne iey dobre przymioty są też same, co i Raygrasu Francuzkiego; na zasiew wychodzi iey mniej iedną trzecią częścią niż Raygrasu.

Sit błotny, *Bruch futergras* (*Scirpus dichotomus* L. . . wart by był zasiewany w tych mieyscach, gdzie się znajdują trzęsawiska, ktore nie mogą bydź wysuszone. Według świadectwa, Suko-wa, i Borowskiego, tuczy on Bydło, a przez 3. lata może trzęsawisko iakie tak utwierdzić, iż można po nim nietylko chodzić, ale też konno i wozami iezdzić. Ten gatunek trawy pochodzi z wyspy *Mada-*

gaskar i z okolicy Oczakowskiej Tartary, gdzie rośnie bardzo obficie.

### § 15.

**SPERGULA** Spergielgras, spark knöterich (*Spergula arvensis*) Pokosy iey nie są prawda bardzo obfite, ale pasza z niey daie krowom bardzo wiele mleka: wszystko bydło pożywa iey chciwie, a mleko i masło bardzo się od niey poprawia. Z tey przyczyny Niderlandczykowie już ią od dawnego czasu zasiewali. Udaie się na chudych, a nawet i na piaszczytych gruntach, czy to świeżo osuszonych, czy też innych. Z konieczną zasiewać ią, iest użyteczno, zwłaszcza gdy się z nią pomiesza owies, tatarska, i wyka, aby mogły bydź pierwszego roku cięte i świeżo bydłu dawane. Sama przez się zasiana raz tylko może bydź cięta, zwłaszcza, gdy z niey nasienie ma bydź zebrane. Potym zaraz iey korzeń usycha. Kiedy się ią zakieie



zawczasu, a to 6. — 7. funtow na morg, tedy zaraz po kofzeniu można ją zorać, i drugi raz zasiać, aby tegoż samego roku drugi pokos wydała. Zaś kiedy kto nie czeka na iey nalienie, ale ją zetnie, poki ieszcze nie okwitnie, może ją ściać raz ieszcze ale tylko w pół tyle, co pierwszą razą. Nasienie rodzi się w wielkiej obfitości, przez co iako też i przez to, iż się częstokroć między zbożami rodzi tak pięknie, iak gdyby była zasiana, natura zdaie się nas zachęcać, do iey kultury.

Wszakże muszę tu ostrzedz, iż znajduie się drugi gatunek Sperguli (*Spergula pentandra* L. . .) W Niemczech *Frülings spergel* nazwana, ktora tym się tylko różni od tamtey że w pierwszej znajduie się 10. nitek profzkowych, w drugiej zaś 5. tylko. Ta druga nigdy nie rośnie wyfoko, dla tego nie warta by ją zasiewać; zaś potym znaku Botanicznym, można ie będzie rozeznąć i

wiedzieć z ktorey nasienie zbierać, a z ktorey nie. O tey drugiey iest iednak mniemanie, iż owce nabierają od niey piękney wełny.

Na siano oba gatunki nie zdadzą się gdyż nad zwyczaj wysychają.

### § 16.

**B**ULWY (*Helionthus Tuberosus*) są także użyteczną rośliną, ale nie tak iak kartofle, gdzie ie raz zasadzono, utrzymują się zawsze, i niewyciągają wielkiego koła siebie starania. Dostyc iest zasadzić ie na 3. ćwierci, lub na łokieć od siebie, na gruncie miernie pognoionym, czy to iest piaszczysty, czy nowina, lub inny iaki, i raz ie na rok okopywać. Bulwy same można w ziemi na zimę zostawić, a przydadzą się bardzo na Wiosnę. Wybierając ie z ziemi, czy to w Jesieni czy na Wiosnę, trzeba zostawić na każdym miejscu iaką małą bulwę, atoli pospolicie rzadko ie można wybrać do szczę-



tu, zatem same się utrzymują, i rozmnażają tak, że nie trzeba, iak tylko co rok ie raz okopać, a co 3. lata pognoić. Lubo ie iedzą ludzie n. p. z cielęcina, lub stokwizem, atoli są one naybardziej przeznaczone dla bydła, ktoremu iak się mowiło o Turnipsach, i Rzepie Burgundzkiej, posiekane, bywają dawane z sieczką. Krowom doynym, dziwnie przymnażają mleka.

Lubo znajdują się ieszcze inne gatunki paszy, atoli żem ich albo sam nieprobo-  
wał, albo też nie bardzo znalazł użyte-  
cznemi, przeto nie wspomnę nic o nich.  
O dwóch tylko namienię gatunkach kto-  
re życzę sobie, aby były w kraiu na-  
szym rozmnożone. Pierwszy z nich iest  
to Syberyjska tatarka, którą w Maga-  
zynie Warszawskim opisałem, i zachwa-  
liłem. Ze zapisałszy po nią do Peters-  
burga, ieszcze iey dotąd niedostałem,  
przeto spodziewam się że będę szczęśli-  
wym tego roku, i dostanę iey z Szwe-

cyi gdzie ią iuż od lat kilkunastu w wielkim mnoſtwie i z oſobliwym pożytkiem zasiewaia. O iey pożytkach donioſę w ten czas, gdy ich ſam doſwiadczę.

Drugi gatunek, z którym życzyłbym czynić doſwiadczenia, ieſt to: *Złotochroſt* Stachelichter Ginſter, Pfriemenkraut, (*Ulex Europæus* L. . .) o którym zawołany Angielski Goſpodarz i Pifarz Arthour Young twierdzi, że go *Edyſſon*, z wielkim pożytkiem na paſzą dla koni używał. Ma do tego pewny Młyn, podobny do tego, w jakim gips i retę mela w którym *Złotochroſt* tłu-ka. Konie iak upewnia, wołą go ieſć, niź zboże iakie tak dalece, że póki maia *Złotochroſt*, owła ani ſiana nie dotkną ſię nawet. Procz tego, ma to bydź dla nich zdrowa, i żyźna paſza, i przy niey możnaby ſię wcale obeyc bez ow-ſa, i więkſzey połowy ſiana. Wszakże nieradził bym, żeby tym *Złotochroſtem*



zasiewać pola urodzajne, ale tylko, iakie mieysca odległe, i mało użyteczne. Słyżę także, że tylko same młode gałązki Złotochostru, powinny być dawane koniom.



## ODPOWIEDZ NA DRUGIE ZAPYTANIE

### § 1.

*Które z tych gatunków paszy są najłatwiejsze, najprędsze i najużyteczniejsze do zasiewania i zbierania?*

### § 2.

**K**oniczyna błękitna, czyli Lucerna, zasługuje tu na pierwsze mieysce: ale w ten czas tylko, kiedy kto może mieć grunt jednakowy od wierzchu aż do spodu na 1½ lub 2 łokcie, albo gdy nie ma



takiego, może go skopać na 3. lub 4. stopy i iednakowym uczynić, kto takiego gruntu niema, albo go nie może zrobić, ten nie powinien lucerny zasiewać. Ponieważ na gruncie, który tylko na łokieć idzie w głąb iednakowo, Lucerna nie trwa iak 3. lata a procz tego nie wydaie tyle świeżey paszy ileby iey wydawała Koniczyna, gdyby była zasiana na tym mieyscu. Ta okoliczność, lubo iest wcale nowa, i o niey żaden z Naszych Polskich Autorow nie wspomina, przecież fundnie się ona na wielu doświadczeniach, i powinna bydz w naypierwszym względzie kto tylko zamysła o zasiewaniu Lucerny. Jeżeli więc kto zasieie lucernę, niedoświadczywszy przod, czyli grunt, idzie w głąb iednakowo na 3. lub 4. stopy, lub iezeli nie idzie tak głęboko, niekaże go zmieszać przez skopanie, ten żałować będzie. lubo nie rychło, że w tey mierze nie zważał na naszą przestrogę. Lepiey tedy iest, gdzie o taki grunt trudno, za-



siewać na iakiey sztuce pola, oprócz koniczyny na przyszłym ugorze mieszanie z sperguli, owsa i tataraki, która wystarczyć powinna na żywienie ustawiczne bydła przez Lato w domu. —

### § 3

**K**ONICZYNA *Czerwona*. Ta w okolicach albo raczej na gruntach, na których się Lucerna nie udaje, jest nayprzednieyszą rośliną na paszę a to nie tylko dla bydła ale też i dla świń; które iednak tylko ją w ten czas lubią ieść kiedy jest świeża. Dla tego albo im ją do chlewow trzeba przynosić, albo też paść ie na niej przywiązane na sznurach, aby ją co raz daley pomykane ziały: osobliwie zaś świnię z prosiętami bardzo wiele mleka od niej nabieraia, a przeto prosięta prędko rosną.

Koniczyny tey bez uymy zdrowych i pastewnych przymiotow swoich moż-



na się nayprędzey, i z naywiększym pożytkiem dochować, kiedy będzie na iakiey nowinie, a to ieszcze pognoioney zasiana. Lubo i na inney roli, która 2. lub 3. razy rodziła po nagnoieniu, udaje się dobrze, atoli względem koniczyny waży to, co i względem zboża: co dobrze to dobrze, a co lepiej to lepiej; owszem powinno to służyć za powszechną regułę, że kto dobra swoje chce poprawić na długie czasy, ten zaraz z początku koniczynę powinien zasiewać nie tylko w iak naywiększym mnośtwie ale też i na gruntach co naylepszych. Prawda, że przez to w pierwszym i drugim roku zmniejszy się nie co urodzay zboża: ale trzeci rok, lub gdyby się iakie nieszczęście trafiło, naydaley czwarty okaże dostatecznie co może zasiewanie koniczyny; i następujące lata nie tylko wrocą prowizyą ale też i kapitał wyłożony na tę poprawę, a Dobra raz na zawsze podwyższone zostaną w cenie swoiey. Ze podobne po-



prawy w Dobrach, które ieszcze nie wydaia urodzaiow, iakie by powinny, wyciągaia kosztow, które nie wrocą się zaraz pierwszego, lub drugiego roku, jest to prawda ktorey przeczyć nie można: i dla tego wszyscy Dobr Dzieci-  
ce powinni o tym wiedzieć, aby się wydatkami pierwszego i drugiego roku od tego przedsięwzięcia, nie dali odstęczyć. —

Ale z drugiej strony, że przez taką poprawę Dobra przychodzą do wielkiej ceny, tego dowodzą przykłady bardzo liczne, które już w tym ZBIORZE WIADOMOŚCI GOSPODARSKICH, były, i potym umieszczone będą

Jednym słowem mówię ja, że przez zaprowadzenie ryczałtem koniczyny do Dobr iakich i przy iey pomocy regularne trzymanie ustawiczne bydła w domu, dobra iakie za lat 3. lub gdyby były wielkie iakie trudności, naydaley za  
lat

lat 4. można do takiego przyprowadzić stanu, iż nayprzod: będą przynosiły napotem dochod znacznie pomnożony, pewny, i zwyczajnym odmianoin nie podległy. Powtóre, że Dobra tym sposobem przyprowadzone do stanu, iak tylko bydz może naylepszego, w nim się na zawsze utrzymywać będą. Po trzecie, iż się wptrowadzi gospodarstwo nie tylko użyteczne, ale też i zabawne iuż to dla wielorakiey odmiany i różnicy w zasiewach, iuż dla bezpieczeństwa od zarazy na bydło, ktorey, gdy się chowa zawsze w oborach, pospolicie nie podpada i po ezwarte — że tym sposobem Pan każdy nie tylko pomysłność swoię i majątek pomnoży, ale też i poddanych swoich przykładem swoim nauczy gospodarowania, ktore nawet Angielskiemu w niczym nie ustąpi.

Na dowod, że szczerą prawdę przykładam, trzebaby przywieść przykłady nie których okolic sąsiedzkich, gdyż ich ieszcze w naszym kraju niemasz. Ale któż będzie śmiał tego po mnie wycią-



gać teraz? Odłożywszy to więc do innego czasu, przełożę tu raczej wszystko, co tylko może zachęcić do zasiewania koniczyny, tym bardziej, że tego warta bardziej, niż wszystkie inne paszy gatunki, i że niełatwo znaleźć powody od iey zasiewania odstręczające, gdyż niewyciąga tak wybornego iak Lucerna, i Esparfeta gruntu, ale nawet może bydź zasiewana na piaskach.

Grunt piaszczysty, a nawet i błotnisty, kiedy jest osuszony, jest na nią nie zły. Bayka to jest, iakoby tey koniczyny, nie można zasiewać na piaskach. Gnoy na piasek częścicy wywieziony, i głębiey, niż zwyczajnie zaorany, aby się nie wypalił, wszystko spawi, i koniczyna na nim zasiana, iako też i zboże udasię na nim dobrze. Uwaga niżej położona, ieszcze o tym bardziej przekona. (d) Jest to dla mnie

---

(d) Sławny Niemiecki gospodarz *Guggenus* mowi w uwagach Towarzystwa



niemałą pociechę, iż w tey uwadze gospodarz tak świątły, i tak doświadczo-  
ny, potwierdza moje zdanie, dla tego

---

Ekonomicznego Pałatyńskiego, na rok  
1771. k. 28. „ Nie przeczę, że grunt  
„ ciężki, kiedy mu posłuży pora, wy-  
„ daie większe urodzaie, niż piasek go-  
„ racy. Ale przeciwnie w mokre lata,  
„ piasek choć nie nagnioiony, wydaie  
„ większe urodzaie, niż grunt ciężki  
„ nie nagnioiony. W Korcu żyta, które  
„ urosło na piasku, daleko więcej znay-  
„ duie się mąki, niż w półtora korca zbo-  
„ ża które urosło na gruncie ciężkim,  
„ Nie trzeba uważać na powierzchow-  
„ ną wielość ziarn, ale na wewnętrzną  
„ ich dobroć; piasek dostatecznie na-  
„ gnoiony, wydaie tyle co glina dostate-  
„ cznie nagnioiona. Samym to tylko chło-  
„ pom, i im podobnym gospodarzom zwy-  
„ czayna jest zwalać na grunt wady kto-  
„ rych oni sami są przyczyną. Co się tycze  
„ mnie czynilem ia próby na wszystkich  
„ nam znaiomych gatunkach ziemi, i nie  
„ bałbym się na każdym gruncie śiać  
„ ryczałtem każde zboże. „ Póty uwagi  
„ Autora względem piasku nie nagnioio-  
„ nego: względem nagnioionego ciągną o.



niezostaie mi więcey iak tylko przydać  
ieszcze, co o piaskach sędzę. — Ze  
piasek gnoiem nawieziony, wydaie dwa

ne się ieszcze daley. Przez koniecznę  
nabywać wiele gnoiu, i na pole wywo-  
zić go często i wiele, iest to iego sekret.  
Pośluchaymy go tedy ieszcze trochę.  
„ Jedno pole, mowi, na którym był szcze-  
„ ry piasek, nawiozłem świeżym koń-  
„ skim gnoiem, koło S. Jana, i zaraz  
„ zasiałem na nim rzepę. Mogę przy-  
„ wieść wielu świadkow, ktorzy widzie-  
„ li, iż roku przeszłego na tymże piasku  
„ więkfsza była rzepa, niż na takim pia-  
„ sku bardzo mocno tłustym szlamem na-  
„ wiezionym, lubó Miesiąc Lipiec roku  
„ przeszłego, był wcale fuchy, tak dale-  
„ ce, że w całej okolicy rzepa nie urosła,  
„ na polach, mocno nagnoionych. Na  
„ przyległych polach, weszła prawda  
„ była rzepa, ale uśchła dla niedostat-  
„ ku deszczu, albo nie urosła, iak tyl-  
„ ko na palec; gdy moja na końskim  
„ gnoiu, choć pod czas naywiękfszych  
„ upałow, wciąż rosła. Każdy tedy  
„ widzi, iż gnoy przykłada się naybar-  
„ dziey, a zaś grunt, mało co, albo nic  
„ do wzrostu. Umyślniem przywiodł za

tylko a naywięcey kiedy czas posłuży  
 trzy urodzaie; zaś grunt ciężki z lub  
 4. Z drugiey strony trafia się iż pole  
 piaszczyfte obficie nagnoiione, i z cza-  
 sem dobrze uprawione wyda dwa  
 urodzaie, ktore się równią trzem  
 na gruntach ciężkich: przeto iest to z wiel-  
 kim ukontentowaniem i pożytkiem, kie-  
 dy ia z tyłą pognoiu z piasku iuż w dru-  
 gim roku zbieram tyle, co dopiero za 3.

---

„ przykład, grunt piaszczyfty, ponie-  
 „ waż go maia za nie użyteczny, gdy  
 „ przeciwnie aby tylko nie żałowano  
 „ nań gnoiu, może on bydź nayłekszym  
 „ do uprawy i nayużyteczniejszym  
 „ gruntem. Każdy to może doświad-  
 „ czyć, że kiedy grunt tęgi nie będzie  
 „ pognoiem zasilony, tedy po kilku uro-  
 „ dzaiach, tak iak piasek wypłonieie  
 „ i rodzić nie będzie, ofobliwie kiedy  
 „ się trafiają mokre, i zimne lata; Ta zaś  
 „ trocha zboża, ktora się na nim uro-  
 „ dzi, ma w sobie w pół wody i u nas  
 „ korzec żyta z gruntow piaszczyftych,  
 „ bywa zawfze droższy niż z gliniastych  
 „ tęgich.



lata mogłbym zebrać z gruntu ciężkiego. Za coż tedy piaskom mamy żałować gnoiu, i dla naszej winy gardzić niemi? Staraymy się tylko nadać mu obfitym gnoieniem wczesną urodzayność, a w dwóch następujących latach, wyda on nam obficie to, co dopiero w trzy lata mieć możemy z gruntow tęgich. Ale proszę zważyć, iż tu mówię o piaskach mocno magnoionych; niech otym każdy dobrze pamięta, a nie trzeba mu będzie z taką troskliwością szukać gruntow tęgich, ale raczey starać się tylko o iak największe pomnożenie gnoiu, które sprawiaie tylko samo obfite zasiewanie koniczyny: Przesfroga, która tkwić powinna w pamięci wszystkich gospodarzy. —

Zanim się do mey rzeczy wrocę, muszę ieszcze wytknąć iedną wielką wadę która przy zaniedbaniu koniczyny, jest przyczyną niedostatku gnoioiw, i licznych urodzaiow. — Jaki taki zakłada swoie



szczęście na tym, aby miał iak nawięcey pola; dla tego musi gnoie swoje dzielić, i mało ich na nie wywozi; iakże tedy można żądać i spodziewać się urodzaiow wielkich? Obaczmy, co o tem *Gugenmus* mowi: (e) Z nim zgadza się

---

(e) Pisze on w wspomnionych uwagach na R. 1770 C. 1. k. 43. „ Wielka wada w kunszcie gospodarskim, „ pochodzi także stąd, iż gospodarze „ po więkzey części rozumieją że, a „ by tylko mieć dobr wiele, można mieć „ także wiele dochodow. To jest gło- „ wną wadą, i przeszkadza wszędzie do „ pomnożenia Rolnictwa, ponieważ iaki „ taki gospodarz zważa tylko na wielość, „ nie zaś na dobroć Stąd to osobliwie „ pochodzi, że Dzierżawcy wielkie ma- „ ietności, choć przy mierney arzędzie, „ do mizerniejszego co raz stanu przy- „ prowadzając, i zazwyczaj, takie wielkie „ włości, wyglądają pospolicie gorzej, „ niż małe iakie wioski, lub Folwarki lu- „ dzi ubogich, ci bowiem mając szczupłe „ grunta łatwo je mogą pognoić, i upra- „ wić. Przeciwnie ubogi iaki dzierżawca, „ biorąc w arzędę iakie wielkie dobra, nie



także znaiomy już Czytelnikom moim  
*P, Pfeifer*, i innych wielu gospodarzy,

„ może zdobyć się na wiele bydła, ale  
 „ tylko czyni sobie nadzieję, że z tych-  
 „ że samych dobr będzie się mógł zboga-  
 „ cić, i oto się iak tak stara, przez to zaś  
 „ uboższą oni bardziej, gdyż wielkie dobra  
 „ wyciągają wiele pracy, wielkiey opłaty,  
 „ i kosztow, a za to mają ładaiakie uro-  
 „ dzaje, i ieszcze mnieysze dochody. Co  
 „ ieszcze bardziej się prawdzi o arędach,  
 „ ktore na trzy lata tylko bywają pu-  
 „ szczane. Jak tam bowiem dzierżawca,  
 „ choćby mógł, zechce nakupić wiele  
 „ Inwentarza, gdy nie wie po wyi sciu  
 „ kontraktu, gdzie się z nim obroci. To  
 „ samo dowodzi także, iak iest użyteczny  
 „ podział dobr wielkich na mnieysze, i  
 „ iak iest rzecz koniecznie potrzebna  
 „ zakładać wiele mnieyszych Folwarkow,  
 „ wsi lub Osad czynszowych. Grunta bli-  
 „ skie wsi dawnych, mogły by bydz z  
 „ większą wygodą, i łatwością nawożo-  
 „ ne, uprawiane, a przeto tyleby przy-  
 „ nosiły pożytku, co i przedtym. Dalekie  
 „ zaś puszczane nowym gospodarzom,  
 „ blisko nich osadzonym, wnet by się  
 „ poprawiły, i pierwszym wyrównały;

których długo by było wyliczać: Muszę tylko wspomnieć krotko o owym daw-

„ przez co zdobyłoby się iakby nowy  
 „ kray, ato bezwoyny, i krwie przelania. „  
 Na Rok 1781. objaśnia tę materyą ie-  
 fzcze bardziey kiedy nakarcie 87, mowi: „  
 „ Radziłbym rostronnym gospodarzom  
 ażeby raczey pieniędzy pożyczali, albo  
 iaką część gruntów ofobliwie łak, i win-  
 nic swoich przedali, a pieniądze za to  
 na konieczne, i chowanie bydła, obro-  
 cili: wkiłka lat na poprawie przez to fa-  
 mo innych dobr swoich, i oszczędzeniu  
 wielu zwyczajnych kosztów zyskaliby tyle  
 żi mogliby nabyć nowych dobr i one tymże  
 sobem poprawić. Znam iednego gospodarza,  
 ktory po trzy razy przedawał iak-  
 ką część gruntow swoich, a po trzy razy  
 musiał powiększać stodoły, szpichrze swo-  
 ie, aby miał gdzie podzieć urodzaie z  
 pozostających zmniejszyzonych prawda, ale  
 bardzo poprawionych gruntow swoich. „  
 Ztąd pokazuje się, że dobrą iakie po-  
 prawione, zawsze są użyteczneysze niż  
 tylko powiększone. Dla tego mowi tam  
 że K 131. Daleko lepiej czyni, kto  
 dobra swoje wprzod stara się poprawić,  
 iak tylko można, za nim kupi drugie,



nym Rzymianie, który dwiema córkom swoim ustąpił w posagu dwóch części gruntów swoich a resztę uprawiał z taką pilnością, iż ta trzecia część tyle mu przynosiła pożytku, iak przedtym wszystkie 3. razem (f) Te nauki lubo są prawdzi-

K 74. „ Jednym słowem gospodarz niech raczey pola swoje uprawia, i gnoi wedwoie więcey, niżeli pomnaża ie, swoje prace powiększa, i przeto staie się nie sposobnym, do gnoienia ich dostatecznego. Prawda godna wielkiey uwagi.

(f) Osobliwie godna rzecz przywieść tu przykład iednego nowego Rzymianina, który się niedawno znalazł między Niemcami, o którym pisze Autor małej Xiążeczki, pod tytułem: *Niektóre obserwacye i reflexye względem Rolnictwa.* — 1782. Jeden gospodarz mówi: puścił w Arędę trzecią część, gruntów swoich, ażeby dwie drugie części mógł tym lepiej uprawiac; przez co urodzajów nie zmniejszyło mu się bynajmniey, a dochodów przybyło z Arędy, i zmniejszenia pracy. Podobne maxymy przepowiada Forstzer. „ Folwarki, a osobliwie chłopskie nie powinny bydź wiel-

we, rzadko kto iednak znajdzie się kto-  
by ich chciał słuchać, gdyż dzisiaj iak

kie, ażeby pola mogły bydź iak najlepiey i sprawione — „Zazwyczaj tylko na zasiew orzą dobrze, dla tego robota ta w polu, tylko w oczy dobrze wpada. Ale jeżeli kto laską sprobnie gruntu oranego, uzna wnet, iak nie dorzeczy przedtym orano; niedziw kiedy po wielu dobrach urodzaje bywają tak skape, pole iak bywa sprawione, takie też wydaie urodzaje; Ale na co się przyda, mowi daley. Szlachcicowi, kiedy z wielu pol swoich tyle zbiera, ileby zbierał z ich polowy z daleko mnieyszą pracą. Nje iest to żadnym dowodem użyteczności dóbr iakich, kiedy się z wielością wyfiwu popisują. — To lubo iest wielką prawdą, iednakże niedbają o dobre oranie w wielu mieyscach. Wiedzcie po-  
winnaby się znaydować miara, wynaleziona od JP. *Podavilla* Ministra Pruskiego, do poznawania głębokości skib zoratych, iakby prędko można poznać gnuśnych gospodarzy na polach pięknie na oko zdrapanych! Na innym mieyscu przytoczymy tu więcej o użyteczność tej miary. —



z bogatey sukni, tak i z wielości gruntów, które kto posiada, o człowieku sądzą. Wszakże wracam się znowu do postępowania sobie z koniczyną, od którego mię uwagi te arcy ważne nieco odwiodły.

Trzeba się tedy raz odważyć na zafianie mocne koniczyny, czyto na gruncie tęgim, czy piaszczyftym, aby tylko dobrze nagnoionym. Kto to uczyni, będzie szczęśliwym gospodarzem, aby tylko w zasiewaniu iey, raczey zbyt kował, niżeli był skąpym. Koniczyna ta, o której tu mówię, na nowinaie iefzcze się tym lepiej udaje, kiedy grunt na nią przeznaczony można w Jesieni zorać, i nagnoić. Rośnie ona prawda buyniey kiedy nowina na rok wprzod była dobrze uprawiona i nagnoiona ale to nie koniecznie potrzebna z początku potym zaś, kiedy grunt kilka razy, koniczynę i zboża zrodzi, radziłbym to czynić. Bo że nowina przez kilka lat, może wydać

urodzaje, choć bez gnoju, przeto, lepiej na nowinie siać zboża, a gnoy przeto oszczędzony wywozić tam, gdzie ma być siana koniczyna. — Ale koniczyna, rzecze kto, prtrzebuie osobnego gnoienia, zkądże wziąć tyle słomy na podściełanie? Odpowiadam: każdy gospodarz, i chłop nawet stara się nawozić gnoiem, iaką część roli na oziminy, a nawet, i na iarzyiny. Koniczyna powinna być więc na Wiosnę rozrzucona na tey roli iuż ozimną, lub iaryzną zasianey. Jeżeli zaś nie mogło być pole gnoiem nawiezione wprzod, to przynajmniey na zimę, lub na Wiosnę, po zasianiu koniczyny, pole owo powinno być gipsem, lub wapnem potrząśnione, to samo wyda wiele paszy i koniczyny na siano; zaś przy wielości koniczyny, można się obyć bez słomy, ktora była przeznaczona, na mizerną paszę: słomę więc, ktora miała iść na paszę, niech gospodarz podścieła, a tak będzie się miało czym dogodzić tey potrzebie. A przy pomocy Boga, i



zczasem, dokaże wszystkiego pilnym staramiem swoim. Pola iego wydawać mu będą dwa razy większe urodzaie, a przeto 2, razy więcej słomy. Wszystko wiąże się tu z sobą, iak iaki łańcuch: a co więcej, obfitość gnoiu, uczyni każdy grunt urodzajnym.

Koniczyna ta trwa 2. lub  $2\frac{1}{2}$  roku, lubo, może trwać 3. i 4. lata kiedy popłynieniu dwoch lat, da iey się nowe sily pognoieniem lub potrząśnieniem gipsu, wapna nie palonego, wyrzutów mydlarskich, i popiołu. Wszakże radzę ia, żeby tylko naydłużey  $2\frac{1}{2}$  roku zostawić ią częścią dla tego, żeby rolanie stężała bardzo, i od zielska wzmagającego się między koniczyną, niebyła wyfsana, częścią żeby w trzecim roku mogła bydź z większą łatwością ugorowana, to iest 3. lub 4. razy zorana, ieżeli bez pognoiu ma bydź na niey urodzay zboża.

Czytelnicy moi, dziwią się pewnie, czemu się tak rozszerzam w pisaniu o

tey koniczynie, ale to miało być przygotowaniem do inney daleko ważniejszey, i po części mało ieszcze znaomey kultury i obchodzenia się z nią.

Od niejakiego czasu, zaczęto koniczynę na iakim kolwiek bądź gruncie, w ten czas tylko cierpieć trzy lata, kiedy z niey mają zbierać nasienie. Pospolicie zaś zaraz orzą ją drugiego roku, krotko przed S. Michałem, albo też potem według tego iak gdzie wczesnie, lub późno zasiewają. Przewożnią się bez zwyczajnego kilkorakiego orania, zamiast ktorego raz się tylko koniczyna zorze w skiby na 4. lub 6. cali głębokie, iak gdzie trzeba głębokiego, gruntu; zaraz po zoraniu, zasiewa się żyto, orkisz a nawet i pszenica. Korzenie koniczyny, i małe listki zgniwszy pod ziemią, staną się tak wybornym dla oziminy pognoiem, iż urodzaj bywa daleko lepszy, niż po iakim innym pognoiu: a nawet drugi urodzaj



bywa ieszcze bardzo wyborny, choć bez osobnego pognoiu. Nie iest że to wielkim oszczędzeniem roboty, zmudy, i kosztu na uprawienie roli?

Spyta się kto pewnie, sposob ten iestże doświadczony, i wyprobowany? — Tak zapewne: w Polsce, gdzie wszystko tak oporem idzie, nie mamy prawda ieszcze tego przykřadów, ale w sąsiedzkich krajach sposob ten uprawiania koniczyny iest zwyczajny, i dla swych wielkich pożytków dobrze znaiomy. Lecz żeby stał się użytecznym, w ten czas tylko używać go trzeba, kiedy koniczyna nie była zasiana przed dwiema laty na ugorze, lub odłogu jakim, który zarosł zielskiem, na polu, które rodziło takie zboże, a przeto niemiało w sobie wiele zielska, gdy koniczynę zasiewano.

Powtóre gdy koniczyna tak się udała, i rozkrzewiła, iż wszystko zielsko zagłuszyła. Gdy bowiem koniczyna była zasiana na roli jakiej zarosłej, nie dobrze upraw-

ney



ney; lub gdy nie rozkrzewiła się dobrze, i zielsko się między nią zagęściło, to na ten czas koniczynę trzeba orać 2 a nawet i 3 razy, i dopiero oziminę zasiać. Jest to istotna reguła, o której nigdy zapominać nie trzeba.

Pan *Riem* zasiewa już od 15 lat oziminę na koniczysku raz tylko zoranym, a tego nauczył się od chłopów w pewnej okolicy Niemiec, gdzie bardzo wiele koniczyny zasiewają, a przeto żadnych ugorów nie mają: dla tego też lepiej się tam oni mają, na 20. — 30. morgach, i lepiej sobie żyją, niż gdzie indziej Szlachcic osiadły na 60. lub 100. morgach. Między niemi to jest przysłowie: *Kto koniczynę wynalazł, ten dobrą rzecz wynalazł.* — Mogłbym tu przywieść jeszcze przykłady niektórych gospodarzy, ale umiejętni, i rozumni gospodarze nie potrzebują ich, a uporni partacze znajdą wymowki; lepiej tedy uczynię, kiedy zachęcę naszych gospo-



darzy, aby sami tego probowali, i uznali przez doświadczenie użyteczność tej paszy.

Teraz pozostaje mi jeszcze rozwiązać iedno pytanie! — „Dzierżawcy „Dobra aręda trzymający, mogąż bez szkody swojej, koniczynę zasiewać, i z tego zasiewania zwyczajne odność pożytki? „W rzeczy samey arędy zwyczajne, iakie są rocznie po Dobrach Duchownych, i trzy letnie po Dobrach Dziedzicznych, są bardzo wielką przeszkodą do rozszerzenia po kraju koniczyny, i wydoskonalenia przez nią krajowego rolnictwa. Czyż bowiem można pomyśleć, żeby Dzierżawca chciałłożyć koszt na zasiewanie koniczyny, nie będąc pewnym posesysyi, a przeto nadgrody za kosztą swoje. Niemaż on wielkiej przyczyny obawiania się, aby kto inny widząc iak może pożytkować z gruntow od niego przez zasiewanie koniczyny uprawionych, nie podszedł go



u Dziedzica, i nie pozbawił posesysyi ?  
Jeżeli tedy w rolnictwie naszym  
zasiewanie koniczyny, ma sprawić  
ową zbawienną rewolucyą, ktorey  
życzę całemu krajowi, trzeba konie-  
cznie, żeby zasła odmiana w sposobie pu-  
szczenia Dobr w aręde. Ze przez sa-  
mo zasiewanie koniczyny i z nim złączo-  
ny istotnie chow ustawiczny bydła w  
domu, grunta się dziwnie polepszają, i  
Dobra nabywają ledwie nie we dwoie  
większey wartości, przeto wszyscy Dzie-  
dzice tak duchowni iak świeccy, powin-  
ni przy każdym puszczeniu Dobr w a-  
ręde obowiązywać kontraktem Dzier-  
żawców, ażeby koniczyny pewną miarę  
i na tyle a tyle gruntach zasiewali i na-  
stępcom swoim iuż zasianą zostawiali, tak  
iak są teraz obowiązani zasiewać ozimi-  
ny, i zostawiać pola iuż zasiane dla swo-  
ich następców. (g) O tem napomkną-

---

(g) Czas nayprzyzwoitszy arędy po-  
winienby być dziewięćto letni, i kon-  
Ec ij



wfzy tylko przyfłępuię do innych gatunkow pafzy.

trakty względem tego powiany by bydź zawierane na 9 lat. Zaden Dziedzic, żaden Dzierżawca, nie traciłby na tym: gdyż przez ten czas obie ftrony mogą odnieść pożytki. Nie wdając fię tu w obfzerne względem tego uwagi, napomknę tylko, iż dofwiadczone iż co 9. lat trafia fię rok bardzo zimny, i rok bardzo dzdzyfły: np. 1731. — 1740. — 1749 — 1758. — 1767. — 1776. — 1783. — Podobnie mówić o latach mokrych, iednym fłowem, uważono: że w 9 lub 10. leciech, bywają 4. lata zwyczajne, 2. w cale miérne, 2 bardzo urodzayne, a 1. nadzwyczaj nieurodzayne. Inni uważyli, że ten peryod trafia fię regularnie co 10. lat, ale z tą tylko różnicą, iż w nim zamiast 4ch, trafia fię 5 lat pofpolitych. Słufzność tedy wyciąga, ażeby czas arędy był 9. lub 10. letni, i ten czas koniczynie powinien bydź w zwyczaj wprowadzony, jeżeli Dobra przez koniczynę poprawione, mają bydź przyprowadzone do najlepszego ftanu, iak tylko bydź może. Oliemnaście lat arędy zawierałyby w sobie 2 Ekonomiczne peryody, i każdy ro-



## § 4.

Teraz przychodzi kolej na Dziecielinę czyli Esparfette. Zebym iak naykrocey względem niej drugie zapytanie odbył,

stropny, a słuszność kochający Dzierżawca, z ochotąby zezwolił na podwyższenie arędy po skończeniu pierwszych 9. lat. Dzieziec oprócz uniknienia zakłocen z Dzierżawcą, i pewnego dochodu (gdyż teraz nie powinien wiedzieć o zadnych szkodach) miałby w zysku i to, iż Dobra iego przychodziłyby do coraz lepszego stanu, bez żadnych iego nakładów, i kłopotów. Dzierżawca bowiem mający trzymać Dobra iakie na lat 9 lub 18. ma je iakoby za swoje, i zaraz z początku nieżaluie wszelkich starań i kosztów, aby z czasem, iak naywiękfszy z nich miał pożytek. Ze nawet sposob ten dzierżawienia, mogłby bydź wprowadzony w Dobrach Duchownych, dożywotnich, i zastawnych, nie trzeba będzie ani mówić o tym, tylko z tym dokładem iż pieniądze od Dzierżawcy nie powinny bydź dawane, iak tylko rocznie.



przeto mówię, iż lubo na nię każdy prawie grunt służy atoli powinien on bydz iednakowy, przynaymniey na 3 stopy w głąb, albo przynaymniey żeby zwierzchnia warstwa ziemi była chuda, a spodnia tłusta, gdy bowiem z wierzchu ziemia będzie tłusta, a spodem chuda, to *Esparsetta*, i mizernie rość będzie, i prędko wyginie.

## § 5.

**T**urnips, Marchew, Burgundzka rzepa i kartofle, kładę tu razem: są to rośliny, które z wielką łatwością, w wielkim mnoſtwie, a z wielkim pożytkiem, wszędzie mogą bydź na paszą zasiewane; iak się zaś obchodzić z niemi, opowiem w następującey odpowiedzi, na trzecie zapytanie.



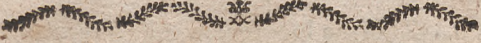

## ODPOWIEDZ NA TRZECIE ZAPYTANIE

### § I.

*Jakim sposobem trzeba sobie postępować w zasiewaniu i zbieraniu paszy?*

### § 2.

**P**odług porządku zaczętego mówić będziemy nayprzod o Lucernie.

Nayprzod zalecam znouu bardzo pilnie, ażeby lucerna niebyła zasiewana, iak tylko na gruncie ktory idzie w głąb na 3. lub 4. stopy iednakowo.

Jaka nowizna, stare koniczynsko, albo pole ktore 3. — 4. lata odłogiem leżało, nie bardzo są dobre na nią. Dla tego trzeba ie wprzod przed rokiem uprawić, i zasiać marchwią, lub kartosla-



mi. Ztąd na lucernę, w ostatnicy tylko potrzebie obracać trzeba nowizny, i role zarosłe, przed zimą zorać je bardzo głęboko, a na wiosnę, aż do Czerwca 4. lub 5. razy przewrócić grunt, tak iak się potym opowie. Wprzod iednak sędzę za rzecz przyzwoitą przywieść tu dowody dla czego to czynić trzeba: aby każdy postępował sobie z ostrożnością, w obieraniu na nią gruntu.

*Pratie* pisze w swym Ekonomicznym Magazynie na rok 1782. o swych doświadczeniach, które czynił z lucerną, i oznajmuie co mu się udało, a co nie. —

Co się tycze, mowi, różnych gatunkow gruntu, z ktoremi czynifem próby, to się pokazaie.

(a) „Nagruncie mocnym, ielowa-  
 „ tym i gliniastym, pasza ta rośnie  
 „ pierwszego roku bardzo dobrze, ale  
 „ potym niższeie, gdyż wiele flansow



„ ginie, osobliwie kiedy zima trafi się  
„ mokra.

(b) „ Każdy grunt zmieszany, w  
„ którym 3. gatunki dopiero wspo-  
„ mnione, albo ze wszystkim, albo też  
„ po więkzey części znaydują się, jest  
„ prawda cokolwiek lepszy, ale wyia-  
„ wszy pierwsza lata, nie wydaie obfitych  
„ pokosow. Rośliny nigdy się dobrze  
„ nie rozkrzewiły, były grube, ale nie  
„ rosły wyfoko.

(c) „ Grunt pomierny, ale pod kto-  
„ rym na stopę znaydowała się glina tę-  
„ ga, drugiego roku dał mały urodzay,  
„ a trzeciego roku, w całe nic.

„ (d) Grunt z ziemi dobrej głęboko  
idący, pierwszego roku dał nie wielkie  
ale żywe roślinki, a korzenie na  $1\frac{1}{2}$  sto-  
py długie. Po pierwszym skoszeniu wy-  
rosło z korzenia po 6 — 7. gałązek.  
Drugiego roku z każdego korzenia wy-  
rosło po 20. i 30 krzaczkow, dały się trzy



razy kosić, a co raz bardziej się krzewiły. Trzeciego roku na gruncie tym można było 4. razy kosić, iaki taki krzak miał po 50. i więcej prątkow. „

(e) „ Grunt mający także dobrą ziemię, która szła głęboko, ale która była w poł z piaskiem pomieszana, czyniła podobne skutki. „

(f) „ Grunt który składał się po większej części z piasku i trzeciej części ziemi, gliny, i innych gatunkow, nie różnił się od dwóch poprzedzających.

(g) „ Grunt składający się z samego prawie piasku, i cokolwiek ziemi, wydał prawie tylko połowę tego, co grunt pod literą d.

(h) „ Rola zaś iedna, która się składała z grubego i miałkiego piasku, wydała tak mizerny pokos, iż nie był wart około siebie pracy.



Szkoda, że Autor nie miał cierpliwości doświadczania dłużej, ale zaraz trzeciego roku lucerny swoje na wszystkich tych gruntach porała.

Daymy więc, że kto nie ma inzego gruntu na lucernę, iak tylko iaką nowinę, albo też ugor, który rok leży odłogiem. Tedy w Czerwcu trzeba go zorać głęboko, a w 4. Niedziele brona żelazną zbronować. Za 4. Niedziele wywozi się gnoy dobry na to pole, owczy nie jest na nie tak dobry, iak bydłęcy, ale pomieszany, ofobliwie z konskim naylepszy — Rozrzuciwszy gnoy trzeba go zaraz głęboko zaorać a tuż za pługiem niech idzie inny drugi pług — można zamiast drugiego pługa użyć sochy — aby sięgnąć ziemi przynajmniej na 12. lub 15. calow i wystawić ją na mrozy i deszcze. Albo zawyoraniem pierwfzey skiby, tak iak się o zasiewaniu marchwi potym nauczy, niech idzie kilku ludzi z mocnemi rydlami, krorzy tę wyoraną bródę jeszcze



głębiey na 10. calow powinni kopać, i ziemię na owę pierwszą wyoraną wyrzucić. Pierwsza owa robota plugiem, jest mniey kosztowna, dla tego wolno każdemu obrać pierwszą, lub drugą. Ta nowina zostanie tym sposobem przez ziemię zorana, a na Wiofnę będzie do dalszego siewu tak przygotowana, iak się już o innych zwyczajnych i przed tym uprawianych polach, mówiło.

Lepiej jest prawda obrocić tę nowinę rękami w przed iak się już rzekło na kartosle, i. t. d. ktore nawet i bez gnoiu mogą się obrodzić. A gdy kartosflami grunt już będzie przygotowany, zaraz po wykopaniu kartosfli gnoi się go, orze głęboko iak przedtym, i powtarza się to ieszcze raz przed zimą. Na Wiofnę, bronnie się, czy to owo zasiewane pole, czy też nowinę zoraną przed zimą, ktore też to bronowanie powtarza się w 14. lub 20 dni potem (h)

---

(h) Ze bronowanie zalecam tak czę-

Rola leży potem tak przez 14. dni aż do zabiewu; który u nas przypada przy

sto, jest tego przyczyna. Często bronować, jest to w pol orać, ale, kiedy kto nie odwleka bronowania aż do samego drugiego orania, albo też nie bronuje zaraz po pierwszym oraniu, lecz używa go w środku między pierwszym i drugim oraniem. Wielu gospodarzy, nie wiedząc dla czego co robią, odkładają nie wiedzieć poki bronowanie po pierwszym oraniu albo też zdarzy bardzo zarosły ugor, zaraz go każą bronować, właśnie iakby dla zaśloneńia tey wstydu godney partaniny. Po takim niewczesnym bronowaniu zwykło pole leżeć aż poki nie będzie na zagon orane. Gdyby na ow czas użyto owey *Podévila* miary, o ktorey wyżej w przypisku pod lit. f. wspomniałem albo się ich tylko laską sprobowało, iakby się tam płytkie i mizerne oranie pokazało! Tu orzą czym prędzey na zagon i to cokolwiek lepiej: wszakże nie sprawi to iuż tak zbawiennych skutkow, iak gdyby po każdym oraniu nastąpiło było w kilkanaście dni bronowanie. Atoli to ostatnie oranie wydaie się nie źle tak iż nie mo-



końcu Maia. Radzę iednak, żeby ią ra-  
 czej dwiema tygodniami późniey zasie-  
 wać niż prędzey. i przez ten czas ie-  
 szcze raz rolą zorać lub zbronować, że-  
 by zielsko, głównego lucerny nieprzyja-  
 ciela zewszystkim wytępić. Ostatnie bro-

żna poznać popełnionych przedtym wad,  
 iak tylko z lichego urodzau. Ten to  
 dopiero zaświadcza iak sobie zle i nie-  
 dbale z uprawieniem gruntu postąpiono.  
 Atoli nie zbywa niedbalstwu na róż-  
 nych wymówkach! zwałaią to raz na  
 ziemię, drugi raz na niepogody, inną ra-  
 zą na gnoy przepalaiaący i Bóg wie na  
 co. Lubo samo ślepe partactwo i zanie-  
 banie iest tego przyczyną, wyiawszy o-  
 czewiste iakie i powszechne plagi! sa-  
 me pola pilnych gospodarzy różniące  
 się od pol gospodarzy niedbalnych są tego  
 dowodem. — Gospodarze pilni a umie-  
 iętni kiedy pokładaiaą nowiny lub iakie  
 pola zarosłe orzą skiby wązkie; tamci  
 zaś szerokie. Pilni zasypuiaą ziemią  
 wszystkie trawka, niedbali zaś w pol  
 przewrocone odkryte zostawuiaą. Wil-  
 goć i powietrze gnoi darń gospodarza



nowanie przed zasiewem na dni 14. powinno być wzdłuż i wszerz. Dniem zaś przed samym zasiewem trzeba zorać rolę w zagony po 18. lub 24. skib mające, ale skiby muszą być wąskie a na 6. calow głębokie. Choć grunt na lucernę zadney mokrości nie może podlegać, i dlatego na nią trzeba obierać grunta suche, jednak zagony wąskie osobliwie o 6. skibach byłyby na nią wcale niepotrzebne. Ale przegony dobre i w przyzwoitych miejscach podawane, daleko

---

pilnego i rozkrusza ziemię; brona zatem może potem wszystko jeszcze lepiej przykryć. W 14. dni po bronowaniu, może już w poprzek radlic gdyż darń pod ziemią przegmła. Jednym słowem wszystko tu idzie porządnie a robota tak dla ludzi jak dla bydła jest daleko łatwiejsza i sporsza. Bogdayby rozsądni gospodarze o tem pamiętali! bo nierozumni a uporni, woleliby niewiem co, niżeli porzucić zadawnioną choć szkodliwą partaninę swoją.



lepiej posłużą do oddalenia od lucerny wszelkiej mokrości niż częste i daremnie ziemię zabierające, brózdy między wążkami zagonami.

Pod czas pogody i cizy, trzeba przystąpić do zasiewu; gdyż defzcz lub wiatr sprawuie zły zasiew. Przed samym zasiewem bronuie się ziemia iak tak, sieie się zaś nasienie trzema palcami, irzucca się nasienie za każdym trzecim krokiem. Zasiew zwłoczy się broną lekką i dosyć szypko. Jeżeli rola iest bryłowata, to się ją potacza wałkiem z kolcami lub w niedostatku iego, broną do gory przewroconą, a kamieniami obciążoną, wszakże walec, wreszcie iaki taki, iest daleko lepszy, bo nasienia z mieysca na mieysce nie przenosi. Potem dopiero robią się przegony, dla ścieku wody. Lepiej że ich będzie więcej niż mniej, ale w przyzwoitych mieyscach. O czem też trzeba pamiętać przy każdym innym zasiewie. Nasienie samo trzeba żeby było



było czyste i świeże, a gdy jest takie wysiewa go się na ieden morg długi 30. prętow. a szeroki 10. prętow, 14. — 16. funtow. Doświadczyłem że wysiewać iey mniej, na mało się przyda, i że lepiej kiedy się w tym przebiera miarę, niżeli kiedy się jest bardzo skąpym.

Daley z lucerną postępuje się tak. Jak nasienie iey wzniydzie, i urosnie na dłoń, a ziellko także wraz z nim się wznaga, przystępują niektórzy do pelenia iey. Ale to jest bardzo zrudna i kosztowna robota dla każdego, kto iey dość zasiewa. Lepiej tedy zaraz iak tylko kosa może zaiąć ziellko, skosić go wraz z lucerną choćby też była ieszcze bardzo mała. To sprawi że ziellko będzie rosło leniwie a lucerna sporzey. Trzeba to zaś często powtarzać, zaczem ziellko niemogąc kwitnąć zniszczeie, i iuż potem lucernie do wzrostu niebędzie przeszkadzać. Pierwszy raz razem z ziellkiem skoszoną lu-



cernę można pomieszać z sieczką i dać bydłu, zaś za drugą i trzecią razą można już dawać samę. Tym to sposobem zasiewanie i zbieranie lucerny przychodzi najłatwiej.

Na gruntach piaszczystych, nie siewa lucerny, boby ją słońce poki jest młoda, wypaliło; zwłaszcza w rok suchy; ale o biera ją do tego iaki mały kawałek dobrego gruntu, na którym ją zasiewa ją, a dopiero potem przefadza ją w czas wilgotny rzędami tak iak kapustę żeby mogła być okopywana albo obsypywana. Inni zaś na tych piaskach orzą po dwie skiby do kupy i na tych małych zagonkach siewa rzędami lucernę i z czasem ją okopują. Można sobie tedy obrać pierwszy lub drugi sposob.

Już w pierwszym ciągu odpowiedzi powiedziałem, że lucerna nie powinna być siana wraz z innymi iakimi nasionami wyjąwszy biedrzeniec czyli pimpernelę. Tym końcem trze-

na dobrac miarą, iaką 6stą część lucerny, ktorey ma wysiewac na morg 7. — 8. funtow — a na to mieysce przyda się pimperneli dwa razy tyle ile się odebrało lucerny i zasieie się ją razem. Powiedziałem że trzeba odebrać nasienia 6tą. część miarą, iaką nie waga, bo za ieden funt odjętey lucerny przydać ieden funt pimperneli, byłaby wielka dysproporcya, gdyż nasienie pimperneli, daleko iest lżeysze lubo więkzsze. O pożytkach tego lucerny z pimpernelą zasiewania powiedziało się iuż w odpowiedzi na pierwsze zapytanie. (i)

Teraz trzeba tylko ieszcze cokolwiek powiedzieć o fuszeniu iey nasienia. Za-

(i) Wszakże bardzo także iest użyteczno zaorać wprzod groch potym zasiać i zawsze lucernę. Groch można kolicć wraz z młoda lucerną 3 4. razy a gdy groch zaginie, lucerna sama urosnie ieszcze raz tegoż pierwszego roku. Krowy zaś z grochu mają przednią i mleczną paszę.



miar zasiewania lucerny bydź powinien ażeby z niey mieć całe lato świeżą dla bydła paszę; lecz ieżeli by iey komu zbywało na zimę, tedy niech ją każe posiec, pokosy ieżeli by były grube zaraz z kupy rozłożyć, i nie ruszać ich poki niewyschną. W ten czas dopiero ku wieczorowi, gdy zaczyna rosa padać trzeba ją zgrabić w kupę i nazajutrz zwieść. Listki iey nie tak prawda opadaiają łatwo iak koniczyny zwyczajney; atoli ta ostrożność nie zawadzi.

### § 3

**K**oniczyna czerwona. W obieraniu na nią gruntu, nie trzeba tyle używać ostrożności iak z lucerną. Aby tylko wierzchem była na 4. — 6. cali dobra ziemia, to się już uda na niey ta pasza, Wszakże ieżeli by pod tą ziemią znaydowały się spodem głązy kamienne, tedy trzeba ie wprzod wykopać albo tam wcale nie siać koniczyny gdyż się nie uda. Na



piaskach nawet i glinach uda się ona aby tylko pierwsze były obficie nawiezione bydłecym, drugie zaś końskim gnoiem lub owczym, a do tego były rowami od wilgoci zachowane. Z gnoiem można wżysftkiego dokazać: — jużem to nie raz powiedział, dodaie on koniczyny a ta zaś pomnaża gnoy.

Na nowinie da ona się prędzey siać niż lucerna: tylko na świeżo zoranym koniczylku, albo ugorze ktory 4. — 6. lat leżał odłogiem, nie radzą iey siać: gdyż na takim gruncie więcey będzie perzu czyli *psiey paszy* niż koniczyny.

Grunt ktory był nagnoiiony na rok, dwa, lub trzy przed nią, służy iey bardzo. W pierwszym roku po pogaoieniu można ją 3. 4. razy, w drugim i trzecim 2 razy tylko rzadko trzy kosić. Za każdym trzecim pokosem, że tylko można mieć delikatne młode listki bez kwiatu, przeto trzeba ją na ow czas z sieczką dawać bydłu. Jeżeli iednak koniczyna trzeciego roku

po nagnoieniu roli zasiana, może być potrząsniona, zaczawszy od Listopada aż do Marca, sadzami, popiołem, gipsem lub kamieniem wapiennym surowym utartym, to wyda tak obfite pokosy, jak gdyby była zasiana na świeżym gnoiu. *Guggemus i Riom* doświadczyli że kiedy koniczyna była zasiana na roli świeżo nagnoionej, potem zaraz następującej zimy była przegniłym dobrze gnoiem nawieziona, a w Marcu gipsem surowym lub wapnem, sadzami lub popiołami potrząsniona, to ją pierwszego i drugiego roku można było kosić 5. razy i z jednego morgu zbierać po 300. cetnarow suszonego siana. Rzecz do wiary trudna ale nieomylna.

Czas do siewu koniczyny może być na jesień, osobliwie w Sierpniu, ale najlepszy jest na wiosnę.

Sposoby zaś zasiewania koniczyny nayszytecznieysze, są następujące.

*Pierwszy sposób.* Jeżeli ma być zasiana na świeżym gnoiu, najlepsey będzie

dzie zasiał ją na ięczmień; ktorego, tą  
 razą trzeba będzie wysiać trzecią częścią  
 mniej niż zwyczajnie, aby kończyny  
 niezagłuszył. Jęczmień i tak, na gnoy-  
 nym gruncie będzie gęsty. Grunt tak się  
 uprawia iak na inne zasiewy. Aby się koni-  
 czyna bardzo rychło niezbuiała, w ten czas  
 się ją dopiero sieie, kiedy ięczmień zniy-  
 dzie, i urosnie na dwa cale, rozrzuca  
 się zaś ją albo tak iakem o lucernie po-  
 wiedział trzema palcami, albo też mie-  
 sza się ją z ziemią, i rozrzuca całą gar-  
 ścią: Po zasianiu zamiast brnowania,  
 lub zawłoczenia ją cierniem, lub chro-  
 stem iakim, naylepiey jest potoczyć ją  
 wałkiem (k) To wałkowanie nie tylko

---

(k) Z czafem umieszczę tu Rysunek  
 walca, który tak często zalecam, teraz  
 opiszę go tylko ile możności. Trzeba  
 nayprzod zrobić niby fanki, na dwa  
 łokcie długie, a szerokie tak, iak są  
 gdzie składy, albo zagony. Co samo nietylko



pomaga ięczmieniowi, ale też koniczynę wciska w ziemię tyle, ile właśnie potrzeba, i procz tego równa ziemię do przyszłego koszenia. Koniczyna tedy mając cień od ięczmienia, tym pewniey zwniydzie; gdy przeciwnie zasiana razem z ięczmieniem, i jeżeliby fusze nastaly zapewneby albo wcale nieweszła, albo mało co. W ten czas tylko kiedyby kto chciał ją zasiewać w łupinkach, trzeba by ięczmień iak tak zabronować, a potym zaraz zasiać koniczynę, i zawleć ją broną wspanak obroconą, i cierniem przepłcioną.

Na nasz morg od 300. prętów kwadratowych, powinno się wysiewać 10. lub 12. funtów (1) a jeżeli koniczyna

---

śródtku w poprzek trzeba osadzić walec, gruby na 4. - 5. calow. Nad walcem jest osadzona ławka, na ktorey siedzi człowiek, co konia pogania.

(1) Nie 4. lub 5. funtów na morg, iak się mowiło w Pamiętaiku.

ma być przeznaczona na siano, a przeto zasiewana razem z stokłosem, czyli Raygrafsem francuskim, to można zaraz po ięczmieniu zasiać 12. lub 15 funtow Raygrafu, i zabronować razem z nim, a dopiero potym zasiać koniczynę. Ale trzeba się strzedz żeby na ten czas nigdy się tam świnie niedostały, które szukając korzeni stokłosowych popsułyby koniczynę.

Chcąc koniczynę zasiewać w łupinkach, trzeba jej prawie trzy razy tyle brać na morg, co bez łupinek.

Zasiewając koniczynę na wiosnę, można by ją także rozrzucić między owsy lub grochy. Ale że owies zwykł się siać na trzecim gnoiu, a nawet w wielu miejscach tylko po jednym oraniu ziemi, lubo bardzo źle, i za to bywa lichey urodzay, przeto chcąc koniczynę zasiewać na owsie, trzeba rolę na owies 3 razy zorać, jeżeli perz przyszłej koniczyny nie ma potłumić i roli zarazić. To wielorakie oranie zapłaci dobrze sam owies dopieroż z nim

zafiana koniczyna. O gnojenie nie trzeba się kłopotać kiedy tylko można mieć sadze, popioł, kamień wapienny, a ośbliwie gips, który jest naywybornieyszym dla koniczyny pognoiem i kiedy nim można koniczynę zaraz iak tylko jest zafiana potrząsnąć. Nie tylko koniczyna, ale nawet owies i groch swemi ciemno zielonemi listkami a daleko gęstszemi niż u sąsiadow, okaza, co gips może. Gipsowanie to można powtórzyć drugiego roku w Marcu lub na początku Kwietnia. Miara zaś jest dwa korce surowego tłuczonego i przesianego gipsu na korzec wysiewu zboża. Lubo iia i po iednym korcu gipsu na ieden korzec wielkich doznaię skutkow, W ten czas zaś rozrzuca się gips naylepiey kiedy się na deszcz zanosi. O pożytkach tego pognaiania gipssem nic tu nie mowię bo się o tem dosyć powiedziało w części poprzedzaiącey.

*Drugi sposób.* Ten służy w ten czas kiedy się zaraz paszy potrzebuie. — Na ten czas na roli trzy razy zoraney a przed dwiema lub trzema laty gnoiem nawiezioney, zasiewa się mieszanina: która się np. składa z żyta iarego albo gdy tego niemasz, ozimnego, owsa i tatarki albo wyki pod iedną miarę wziętych i razem zmieszanych.

Gdy się to wszystko zabronuie, zasiewa się natychmiast koniczyna i lekko zawłoczy, co mu wcale nieszkodzi, a dopiero potem walcuie się ją. Jeżeli kto ma *Spergulę*, można iey do tey mieszankiny przydać połowę tyle co koniczyny.

Przyczyna, dla ktorey teraz koniczynę zaraz trzeba zasiewać, iest ta: inne poprzedzające ją nasiona, nie będą się dostawały, ale zostaną skoszone zielono na paszę, koniczyna za pierwszym ich skoszeniem dostawczy się iakoby na wolność rość będzie sporzey. Mieszka-



nina owa także urosnie ieszcze raz, ale nie tak wyfoko iak pierwszą razą, a będzie dla bydła paszą bardzo mleczną; ofobliwie kiedy między nią zasiana będzie *Spergula*; dla tego iest to z pożytkiem, że teraz koniczyna zasiana będzie zaraz po owey mieszaniu. Ale kiedy się ją zasiewa na żyto, lub na ięzmięń, czynić to trzeba nieco pozniej, gdyż wspomniane zboża mają się dostawać, a zatem koniczyna nie powinna im do tego przeszkadzać; coby się zapewne stało, gdyby razem z niemi zasiana była. Jeżeli ta mieszanka zasiewa się na świeżym gnoju, to już nie trzeba nic więcej; ale jeżeli dopiero trzeciego roku po nagnieniu, to ją trzeba gipsować albo wapnować czyli gipsem lub wapnem potrząść, a to w Listopadzie, Grudniu i. t. d. aż do Marca.

Czemu ją tu zalecam żyto iare, lub też zwyczajne mieszać między tatarkę



owies, lub wykę? trzeba objaśnić: pożytek jest dwa razy lub trzy razy większy niż gdyby sama tylko wyka, ięczmień i tataraka zasiana była. Albowiem żyto, nie tylko pierwszego zaraz roku może być skoszone razem z ową mieszaniną; ale też i na drugi rok zostać się, rość i dać na Wiosnę wczesną paszę, jeżeli grunt ma jeszcze dosyć siły w sobie. Dla tego lepiej jest z tą mieszaniną zasiewać więcej żyta, niżeli mniej.

*Trzeci Sposob:* Można także rozsiać koniczynę na polach żytem przed zimą zasianych, i równie z wielkim pożytkiem, ale żyto musi być zasiane na roli z perzu oczyszczoney i dobrze wyprawioney. Kiedy więc żyto na wiosnę jest jeszcze tak małe, że w nim skowronek niemoże się schować, to trzeba po nim roztrząsnąć koniczyny dobrze, i tedy nasienie z wálkiem potoczyć, nie którzy nie potaczają iey wálkiem, ale

wałkowanie pomaga żytu faitemu, gdyż korzonki iego, które mroz okrył zienną pokrywa, a zaś koniczyna prędzey po nim schodzi. Jeżeliby zaś kto nie chciał użyć wałka, to musi tą część więcey wysiać nasienia, niż gdyby było wałkowane; żyto będzie potym zebrane swego czasu z pola, a koniczyna pilnie strzeżona od bydła: iak powszechności raz na zawsze trzeba o tym pamiętać, żeby na koniczynę młodą bydła niewyganiać; a to z tey przyczyny, że ziemia iest ieszcze pulchna, a przeto bydło wiele iey wydeptaie. Procz tego młoda koniczyna odyma bydło, się powiedziało w Rozdziale 3cim i w odpowiedzi na pierwsze zapytanie; lepiej tedy iest młodą koniczynę kosić i z siczką bydłu dawać; przez to i bydło się nasyci, i będzie miało więcey gnoiu, a z nim nieomylnie więkzse urodzaie.

(Czwarty sposób Zasiawania i używania koniczyny będzie w Części następującej.)

yz

uz

po

ial

ey

co-

re-

ze-

az

by

ac;

est

le

co-

lo

na

est

y-

y-

im

va-

ou-



W  
C  
rzu  
prze  
się i  
wac  
śną:  
loné  
fiec  
tem  
zbyv  
—R  
urod  
ten  
ten

# W Y B O R

WIADOMOSCI GOSPODARSKICH.

*Nro VI.*

**C**Zwarty sposób pochodzi z poprzedzającego: gdyż Koniczynę rozrzuca się także na Wiosnę po roli żytem przed Zimą zasianej, walkiem potacza się ją; zaś żyto iak tylko ma się kłosać, tnie się, i obraca na paszę wczesną: osobliwie kiedy nie masz innéj zielonéj paszy, którąby można mieć z fieczką. Podobnież czyni się z tém Żytem za drugim pokosera: Koniczyna pozbyszy się zboża, rośnie tém prędzay. —Rzeczé kto, że to iest z uszczerbkiem urodzaiów? Zaişte kto ma mało zboża, ten go nie powinien ciąć na paszę, ale w ten czas może to czynić, kiedy go wła-

Gg

śnie

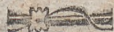

śnie przeznaczy, żeby z niego mieć paszę dla bydła. — Przypatrzmy się tylko bydłu i urodzaióm tych, którzy nic więcej nie zasiewają, iak tylko same Zboża, dla samego Zboża, a zaś nic, albo mało co dla bydła. Iak to tam mizerne bydło, iak skąpe urodzaje? Przez większą część roku ledwie się tam co znajduie mleka, a ieszcze mniej miala. Gdzie zaś dla bydła wiele zasiewają, i dają mu wiele, tam oddaje ono znowu we dwoie to, co mu dano; zadosyc czyni, czego po nim wyciągają, a pola wydaiają większe urodzaje, ponieważ obfita pasza, oprócz wspomnianych dopiero pożytków, dodaje także obfitych pognoiów.

Ale, rzecze kto, iakież na to są dowody? Jest ich niemało, nie tylko oczywistych, ale téż i publicznych: tak dalece, że mi nie trzeba przytaczać Autorów. Tém sposobem postępuiają sobie, iuż nie tylko rozumniysi Gospodarze, ale nawet i prosci chłopi w różnych stronach Niemiec, i przyległym nam Szląsku, którzy



rzy poprawionego Gospodarstwa, mogą nam być wzorem, i nie długo pewnie Anglików przepiszą, jeżeli z podobną sobie w tém ufilnością postępować będą. Chłopi, ci w domu tak obficie bydło karmią, że na wielu miejscach wcale go nie wyganiają w pole: a gdzie wyganiania tego jeszcze zupełnie nie porzucono, puszczają go zrana na 1½ godziny, i po południu tak, że tylko na 1½ godziny; które to wyganianie jest rośtopne, i trudno go ganić, osobliwie tam, gdzie pastwiska są blisko: gdyż prócz tego bydło, choć ustawicznie żywione w oborze, musi być co dzień przez kilka godzin zostawiane na podwórzu. Czemuż tedy nie miałyby bydło wyganiane, i na bliskie łąki pastwisko, osobliwie kiedy się ma poganiać? \* Przydam tu, iż ci Chłopi, muszą

Gz 2 szą

---

\* Przechadzka Krów do wody, i do Wołu, jest użyteczna; ale, żeby Krowy koniecznie potrzebowały poruszenia, żeby nie dostały hipokondryi, jest to wymysł hipokondryczny. Zobaczmy tylko



szą mieć pożytek z tego koszenia Zboża, gdyż co rok umyślnie obracają na to jaką sztukę dobréj roli, ażeby mieli zawczasu wiele paszy: a to z doświadczenia, że bydło kiedy nie ma podostatkem paszy na Wiosnę, jako téż i w Zimie, podupada, i nędznieie. Ze nawet następująca obfitość w lecie, z trudnością go przyprowadza do przyzwoitego stanu, i ledwie go czyni sposobnym do wydawania tych pożytków, których po nim możnaby się spodziewać! Czemu? bo zędnione bydło, musi wprzód nabrać ciała, a dopiero potem może tyć, i mleka.

---

bydło jakie na podwórze. które zaraz od Wiosny pozostało na zawsze w oborze, iak ono się pod czas lata do obory spieszy, kiedy od wody powraca! choć będzie miało wrota na pole otwarte, nie pójdzie ono tam, ale raczéy do obory, gdzie go czeka obfita pasza, i spoczynek. To prawda, że gdyby kto chciał dopiéro od połowy lata bydło przyzwyczaić do obory, toby ryczało i tęskniło na pole. I w tym tedy trzeba sobie postąpić, iak należy.



ka dodawać. Niech tedy iaki taki uczy-  
ni wprzód próbę, z iedną i drugą Kro-  
wą: i przekona się o prawdzie tego, co  
tu przelożyłem, a z małych rzeczy, niech  
sobie wnosi o wielkich. W ten czas tyl-  
ko Gospodarstwo będzie zabawne i uży-  
teczne, kiedy iak ludzie, tak i bydło za-  
dnego nie będą cierpieli niedostatku.

Ze nawet w Jesieni można mieć z ży-  
ta paszą obfitą, a bez uymy i zmniej-  
szenia krescencyi iego, nauczę o tym z  
tęy okoliczności. Spółb ten, przez któ-  
ry za iedną uprawą roli, i iednym za-  
siewem, można mieć paszę obfitą, i ob-  
fity urodzay Zboża, iest iuż dawny lu-  
bo, iak to bywa zwyczajnie, wielu Kra-  
ióm, iest iestcze nie znaiomy. Używa  
się do tego naszego zwyczajnego Zyta,  
tylko, że ono ma byđz siane o niezwy-  
czaynym czasie. — Niektórzy Pisarze za-  
lecaią ten spółb pomnożenia paszy, a to  
nawet mimo zasiewania różney koniczy-  
ny. Jnni podawali do tego osobliwsze  
gatunki Zbóż, iako to Jarzę, Zyto Egip-



skie, i inne Bóg wie, iak zwane. Z początku Jarkę tę zasiewano nie w Czerwcu, iak należało, ale w Oktobrze: lecz nie można było mieć tym sposobem z niéy siana. Potém zasiewano ją w Czerwcu, na ośm dni przed, albo po S. Ianie: i ztąd nazwano ją *Święto-Janką*. To dogodziło zamiarowi tak, iż ją można było 2—3. razy przed Zimą kosić, bydłu świeżą na paszę dawać, albo też na siano suszyć. To poczęto mieć za wielki pożytek, zwłaszcza, że o tym czasie konieczyna czerwona rość przestaje, i w powszechność niedostatek świeżéy paszy zaczyna się, a zaś mleko od niéy bywa tłustsze, i maślo smaczniejszy. Zamiar ten zasiewania Jarki, iest tedy arcy wyborny; a powtórzone doświadczenia nauczyły potém, że każde inne Zyto, może bydz użyte zamiast Jarki, by tylko było zasiewane około S. Jana. *Święto-Janka*, czyli *Zyto Jare*, które zkad inąd kto sprowadza, dla tego się z początku przez kilka lat piękniéy okazuje, niż żyto



to miejscowe; ponieważ każde Zyto, które się o kilka mil sprowadza, a osobliwie kiedy z gruntów podłych, dostaje się na lepsze, rodzi się lepiéy. Ze zaś zasiewać ośmia, lub 14stu dniami prędréy, lub późniéy. już to wiele znaczy, przeto lepiéy jest zasiewać go tym końcem przed S. Janem, niżeli po nim. Ten gatunek paszy, powinien bydź każdemu Gospodarzowi miły, gdyż mu jest znaiomy; toż dla tego, iż zastępuje miejsce koni-czyny, któręy na ów czas, iako téż i na Wiosnę zaczyna brakować. Jeżeli narzeka, iż koszenie żyta na Wiosnę, wiele go Zboża pozbawia, to teraz nie może tego mówić, gdyż wnet się okaże, że postępując sobie sposobem, który tu opiszę można mieć z sarki, lub Zyta zwy-czajnego, i obfitą paszę, i urodzay nie mały.

Rolą na to przeznaczoną, trzeba około S. Michała nawieść gnoiem, i dobrze go zaorać. Komu się zaś inaczéy zdaje, może to dopiéro zrobić na Wio-



się: gdy rola tym sposobem będzie przed Zimą sprawiona, bronnie się ją, iak tylko, mrozy uftaną na Wiosnę, a zaś orze się ją zaraz po zasiewie owfów. W Maja, radli się ją lub też blechuię; \* i w tym stanie zostawia się ją, aż do osmego dnia przed S. Janem. W ten czas dopiero, bronnie się rolą, i zasiewa żytem iarym, lub też ozimnym. — Jare Zyto, tём się tylko od ozimnego różni, iż się lepiéy krzewi, a zatém lepsze wydaie sianna pokofy, a przytém, przez to wczesne zasiewanie zamienia się w Zimie, w Zyto ozimne. Do siewu tego, bierze się, czy iarego, czy ozimnego Zboża trzecią częścią mniey, niż gdyby go się siało o swoim czasie. Zasiewszy go, trzeba go z orać na 4. cale głęboko. Niektórzy wysiewają teraz tylko, połowę tyle, co przed Zimą. Ale, czy kto bierze

---

\* Rolą blechować, iedno tu znaczy, co ją w zdłuż zagonów, w drobne i gęste sikiby orać, nie robiąc żadnych zagonów.



rze teraz do siewu trzecią częśćią, czy połową mnię Zboża, trzeba za tę połowę, lub trzecią część Zboża oszczędzonego, wziąć tataraki, zmieszać ją ze Zbożem, i zasiał; okażą potem jakie z tego być mogą pożytki. — Jeżeliby się komu nie zdało zasiewać pod skibę, ten niech sobie postąpi po dawnemu, wprzód zorze zagony, a potem zasieie. Lubo muszę tu powtórzyć, że wszystkie ranne zasiewy, to jest: przed S. Michałem, bardzo się dobrze udają, kiedy się dzieją pod skibę. W Sierpniu, jeżeli czas był ciepły a przepadzisty, można już pierwszy raz Zboże tę kosić, zaraz świeżo bydłu dawać, albo też na siano suszyć. Tak konie iako i bydło lubią bardzo tę paszłą, czy świeżą, czy suszoną. Sam czas do koszenia tego zboża jest w tedy, kiedy się zaczyna pochylać i kłosić; można go zaś 2. razy kosić przed Zimą, a nawet i trzy razy niektórych lat. Siano z tego nie bywa zielone, ale wygląda jak słoma, czasem zaś bywa szare. Na

Wio-



Wiosnę Zboże to z początku okazuje się nieco mizerne: ale wnet się ono poprawia, i żniwo pokazuje, że mu kilkukrotne koszenie przed Zimą wcale nie szkodziło, owszem pomogło mu: gdyż przez to koszenie nie naruszyło się serca iego, tak iak, mu to nie szkodzi, kiedy go owcami spasaia. — Przydam tu, że lepiéy jest ieszcze do téy iarki, lub téż żyta zwyczajnego, przydać trzecią część tatarski, a czwartą część jęczmienia, i zasiać to wszystko, dopiero opisanym sposobem przed Zimą. Pokosy, czy to na paszę zieloną, czy téż na siano, ieszcze będą obfitsze; zaś tatarska i jęczmień zginą przez Zimę, i zostawia miejsce dla samego Żyta,

Opisawszy sposoby zasiewania Konieczyny i roślin, które się z nią mogą razem osiać, należałoby teraz przelożyć porządek, który w każdym Mieście ma być zachowany w utrzymywaniu tą paszą bydła: ale, że o tém gotuję piśmo osobne, a wypisy z niego, byłyby tu długie,



gie, przeto Czytelnicy raczą z tym poczekać do dalszego czasu.

Co do nasienia Koniczyny, które sobie każdy Gospodarz zbierać powinien, trzeba wiedzieć, że ono najlepsze bywa z koniczyny miernéy, a zaś z buynéy, nie bywa tak dobre. Dla tego niektórzy Gospodarze zostawiają koniczynę na trzeci rok, i w tym trzecim roku, że bywa pospolicie chuda, raz ją tylko koszą, gdy nasienie dojrzeje. Wszakże i w drugim roku można z niéy zbierać nasienie, ale trzeba ją na Wiosnę dosyć wczesnie skosić, i potém dopiéro na nasienie zostawić. To piérswsze koszenie może być od dnia 1. do 10. Czerwca. Dłużey przetrzymać niebezpieczno, gdyżby się nasienie mogło niedostać.

Koniczynę zostawioną na nasienie, można kosić, iak tylko więkfsza część główek dojrzeje. Koniczyna ta z nasieniem powinna leżeć dni kilka na pokosach, bez żadnego poruszenia: aby się z niéy liście nie kruszyło. Nawet gdyby deszcze padały,



dały, nie trzeba iéy przewracać; ale tylko gdzie są pokosy grube, zaraz ie z początku rozłożyć. Gdy uschnie, z grabi się ią ku wieczorowi w kopy, a nazajutrz z rana zwiezie się ią do stodoły. Tam trzeba główki omlócić i gdzie schować, ażeby pod czas tęgich mrozów mogły być do reszty wymłócone, na nasienie. Wszakże póki główki te leżą na kupie, trzeba ie często przewracać; Jeżeli zaś koniczyna na nasienie zostawiona i z główkami pocięta, nie mogłaby dobrze wyschnąć na pokosach dla deszczów, to ią trzeba po rozwieszając po płotach, parkanach, lub ślapach, przez które źerdki na krzyż przechodzą, albo też na rusztowaniu z łat danym w stodole. W roku tym 1786. Koniczyna u mnie w deszcz cięta, zaraz była wozami pod parkany. Folwarczne sprowadzona, i na nich grubo powieszana. Tam choć przez 6. tygodni prawie na ustawicznych deszczach zostawała; iednak iéy to nic nie szkodziło, i w pierwsze bardzo rychłe mrozy, (4go i



ęgo obra) wymłócona, wydała dosyć dobre nasienie. — Kiedy główki już są dobrze wymłócone, można albo nasienie jeszcze w lupince będące, schować do siewu; albo go też wcale z niey oczyścić. Chcąc mieć już nasienie wcale czyste, trzeba go znowu potężnie młócić, i dopiero, albo go wiać, iak zboże w stodole, albo też tak, iak wiają Kobiety różne krupy, lub też na młynku. Po odebraniu czystéy Koniczyny, trzeba uważać, czyli między plewami nie znajduie się co jeszcze Koniczyny nie oczyszczoney.

Co jeżeliby tak było, to trzeba tę resztę, albo dobrze wymrozić, albo też przy piecu w workach wysufzyć,\* a potem do szczętu wymłócić. W piecach zaś sufzyć koniczyny niebezpieczno, gdyż łatwo się może zepsuć. Słomę pozostałą z koniczyny, trzeba drobno porznać na sieczkę, która nawet sama służy dla  
Koni,

---

\* Chcąc w workach Koniczynie sufzyć, nie trzeba iéy tłoczyć, ale ją w nie tylko wolno sypać, żeby nie zaprzala.



Koni, ale dla Krów nie jest dobrą paszą.

Ten to jest naypospolitszy sposób zbierania nasienia Koniczyny; że on nie jest zmudny, przeto téż bardzo go w Niemczech, i u nas przy granicy Szląskiéy używają. Atoli doświadczono, że pod czas suszenia, grabienia, i składania Koniczyny téy, ginie daremnie przynajmniéj piąta część nasienia. Zaczém u niektórych Gospodarzy, zaczęto same tylko główki gorą zrzynać sierpem, a zaś resztę na sieczkę dla koni obracać. Jak zaś w Szwajcaryi zbierają nasienie koniczyny, okaże się z opisu jednego, który się znajduje w *Berneńskich pism zbiorze*. Tam rozumny Gospodarz, niejaki *Chaves*, mówi tak: K. 3 — 5.

" Nayprzód główki nasienne zrywam ręką, ale to zabiéra wiele czasu, psuje wiele nasienia, i główki na kupę kładzione, zagrzewają się i psują. Potém kosłem koniczynę na nasienie zostawioną, jak inną trawę. Ale 1.) przez przewracanie ginie wiele nasienia. 2.) zostaje



staie w nim wiele plew i śmieci, mimo  
nayıpilnieyszego wywiewania. Te więc  
próby przyprowadziły mnie do innego  
spofobu, który iest daleko wygodnieyszy,  
a tak użyteczny, że z iednego Szway-  
carckiego tanu (7 miu Pol: morgów) zbie-  
ram teraz po 6. Cetnarów nasienia. W téy  
mierze postępuję ia sobie tak.

1.) Zbiéram zawsze nasienie, dopie-  
ro z drugiego pokofu.

2.) Trzeba wprzód zważyć, które  
mieysca są dobre, aby były zostawione  
na nasienie.

3.) Obrac mieysca, które są ani buy-  
ne, ani téż chude.

4.) Trzeba także i to zważac, aby  
te mieysca nie były zarofe żadnym in-  
nym zielskiem, ofobliwie szczawiem ko-  
bylim, \* którego iedno ziarko zaraża  
czatem kilka lokci ziemi.

5.) Na wiosnę mieysca te za pier-  
wszym ciąciem, trzeba nieco rychléy sko-  
fić,

---

\* *Lapathus acutus*. L. Rindekraut.



fić, aby koniczyna miała jeszcze doryć czasu urosć, i wydać nasienie.

a) Gdy nasienie dojrze'e, zżynam go sierpem - a to przy samych główkach, iak tylko bydz może.

b) Jeżeli główka jest już bardzo sucha, znakiem to jest, że nasienie w nięj jest dojrzałe; na ów czas tedy trzeba go zżynać z rana o rosie, aby się nie wykruzalo.

c) Jak tylko nasienie jest zebrane, każę kosić resztę koniczyny pozostałej, która jest nie zła dla bydła, osobliwie dla koni, od której tyją; ale Woły i Krowy chudną.

d) Na tych miejscach zkad koniczyna była skoszona i zwieziona, kładą się owe główki z nasieniem w kupki, ale tylko tak małe, ile ich się może zmieścić w obie ręce: im one są mniejsze, tym prędzëj i lepiëj wyschną.

e) Na polu tedy zostaną w kupkach wspomnianych, przez 10. — 15. dni, a nawet i trzy Tygodnie.

f)



f) Dopiero potem w pół-koszkach, lub wielkich prześcieradłach zwożę je do stodoły.

g) Do młócenia biorę tyle główek, ile się bierze owsa, i młócić je dwa razy; potem wyrzucam prątki, dobrze je przetrząsnowszy.

h) Zaraz po wymłóceniu zawożę nasienie do młyna, gdzie go można narsz wsiypać w worek dobry: pod kamieniem może zostawać pół-godziny, lub całą godzinę, podług tego, isk się kamień prędzę, lub wolnię obraca. Jeżeli nasienia nie można zaraz zawieść do młyna, trzeba go schować w jakie suche miejsce.

i) Nakoniec, kiedy tym sposobem jest zmelona, trzeba ją wywiać, a potem przez gęste sito przesiać, żeby nasienie czyste odebrać. U każdego Młynarza znajdują się takie sita.

Potem wynaleziono jeszcze inny sposób, daleko łatwiejszy i sporszy zbierania nasienia, ale żem go jeszcze sam nie



wypróbował; przeto odkładam do innego czasu tego opisanie, zwłaszcza, że bez Koperztychu, trudno by było pojąć toż opisanie. Atoli i te sposoby, którem dopięto przelożył, są dostateczne, i Czytelnik może sobie z nich obrać które chce.

Co się tycze Koniczyny, która ma bydź na siano obrócona, trzeba uważać, że się w ten czas właśnie trzeba kosić, kiedy zaczyna kwitnąć. Ale nie trzeba ię, iak to z innym sianem robią, przewracać. dosyć jest zaraz przy koszeniu rozłożyć pokos, jeżeli jest gruby, i zostawić Koniczynę skoszoną na jednym miejscu, póki nieuschnie. Gdy się to stanie, zagrabi się ją w kopy na wieczór, a z rana o rosie, związie się ją do stodoły. Świeże tego i przeszłego roku przykłady do wodzą, iż choćby deszcz spadł na koniczynę skoszoną, nie trzeba ię iednak ruszać, przewracać, gdyż ię deszcz nie zaszkodzi, a zaś od przewracania, utraciłaby listki i kwiaty. Co jeżeliby się trafiły po skoszeniu Koniczyny,



ny, deszcze tak długo trwające, iak tego roku 1786,; na ten czas Koniczynę, zwłaszcza póki ieszcze iest świeża, trzeba rozwieszać po płotach, parkanach, lub żerdziach, umyślnie podawanych gdzie może bydź nawet kilka miesięcy bez żadney szkody.

Wszakże nie dofyć na tym, żeby się starać o iak najlepsze wysuszenie Koniczyny na polu, ale ieszcze trzeba użyć ostrożności, żeby się w sebowaniu nie zepsuła; coby się łatwo stać mogło, gdyby wprzód dobrze nie doschła. Tym końcem dobrze iest, kiedy za każdą furą Koniczyny rozłoży się warsta słomy grubo na 4.—5. calów. Ze Koniczyna w swych pręciach bardzo bywa soczysta, przeto słoma będzie w się ciągnąć wilgoć, i nie dopuści, żeby zbótwiała. Ale, jeżeli między Koniczyną zasiany był rajsgras, albo sęrgula, tedyby się obyło bez tego przekładania słomy: Wszakże, iż na chowanie Koniczyny, nie wystarczyłyby poddasza i góry różne, nad budyn-



dynkami folwarcznemi, przeto Gospoda  
 rze w mnóstwie zaliewający koniczyne,  
 powiani mieć szopy ze wszystkich czterech  
 stron otwarte, a z góry tylko przy-  
 kryte, dla chowania w nich na długi czas  
 koniczyzny. Szopy te, albo raczey flogi  
 wynalezione od PP. Szubarta i Holcha-  
 uzena, opiszemy na końcu téy części, i  
 damy ich w koperztychu modele, który  
 się tu także znajduie. Kiedyby pokosy  
 koniczyzny były bardzo obfite, a iak prze-  
 zkoda niedopuszczałaby iey zwieść z po-  
 la, osobliwie dalekiego, tedy na żerdziach,  
 które położyłyby się na długich sanicach,  
 możnaby ią ułożyć w kopę spodem wą-  
 ską, środkiem wypukłą, a górą zakoń-  
 czoną i w górze przykryłoby się tę kopę  
 słomą. W zimie pod czas dobréy sanny, za-  
 pragnęszy do sanie przyzwoitą liczbę wo-  
 zów, lub koni, sprowadziłoby się ią od razu.

S. 4.

*Esparsetta*, Dziecielina. — Może bydź  
 siano na Wioinę, lub na Jesień, kiedy kto  
 ma



ma grunt taki, o jakim się wyżej mówilo; a to, albo sama, albo też z żytem, które ma bydź zielono na paszę lko-fzone. Rola powinna bydź 3. lub 4. ra-zy głęboko zorana, i trzy razy zbrono-wana, toż z wielką pilnością z perzu i innego zielska oczyszczona. Jż nasienie jest duże, w chropowatej lupince, czar-ne i kształt nerki mające, przeto go się sieie nieco gęsto, to jest na mórg od 300. kwadratowych pretów, dwa korce mia-ry Warszawskiej. Zaraz następujący Zimy trzeba *Esparfette* rasianą nawieść, albo marglem, po 20. - 24. fur na mórg, albo też gnoiem, przez co zaraz nastę-pującego roku będzie się z niéy miało pożytek, gdy przeciwnie, bez tego wczę-tnego nawozu, trzeba by czekać aż do 4go roku obfitych z niéy pokosów. Potém, już nie potrzebuie żadnego nawozu: ato-li nie byłoby to bez nagrody, gdyby ia-ko znowu nawiózł marglem 6go. lub 9go roku,



Od 3go do 12go roku, a nawet kiedy się ją gnoi i marglaie, do 15go. wydaie ona co rok dwa, lub trzy pokosy. Można ją z równym pożytkiem dawać bydłu i koniom, tak świeżą, iak na siano ufuszona, łatwiey się także daje suszyć, niż koniczyna, gdyż ona iest z gatunku wyki. Jeżeli ma być suszona na siano; to ją trzeba wprzód kosić, niż stwardnieją iéy prącia. Ta, która iest zostawiona na nasienie, staje się lękowatą, gdyż długo stać musi, aby nasienie dojrzało. Gdy nasienie dojrzeie, najlepiej iest skosić dziecielinę, ufuszyć ją i zaraz potem wymłócić. Więcéy nic o téy pałzy nie powiem, ale położę tu ieszcze raz tę przestrogę. że kto przed zasiewem iéy, pola dobrze z perzu i zielska nieoczyści, ten będzie musiał potem, albo ją kazać pilnie pleć, albo téż z niéy żadnego nieodniesie pożytku.

S. 5.

*Odemka, czyli Poa.* Gospodarz powinien sobie z niéy sam zbierać nasienie,

i za-



i zasiewać nim wszystkie doliny, kiedy w lecie oschną, i tle ich, ile woda dopuści, uprawić. Trzeba tedy dybać na ten czas, który raz się trafia w Czerwcu, drugi raz w Lipcu. Odemka raz zasiana, sama się potem utrzymuje i krzewi. Na jeden morg tyle iéy wychodzi, co *Raygrasu*. Rełtę powiedziało się już w §. 5. Odpowiedzi na pierwsze zapytanie.

## §. 6.

*Turnips*. Tę wielką wodnistą Rzepę mają pospolicie za roślinę Cudzoziemską, i nasienie iéy z Anglij sprowadzają, stoli gdym ją, nasienia także z Anglij sprowadziwszy, pierwszy raz zasiał, obaczyłem, że to taka sama rzepa jest, jaką tu i owdzie w Szląsku zasiewają; zką więc łatwo można dostać nasienia, i ten gatunek przedoiéy na Zimę palzy u siebie rozmnożyć. \*

Hh 4

Spo-

---

\* W Niemczech nazywają tę rzepę *Wasser-Rüben*, albo *Bauer-Rüben*.



Sposób, iak sobie z nią postępować, jest następujący. Kto ma ugór, orze go tak, iak na iarkę, inż przed Zimą, i gnoi go następujący Wiosny: ale kto inż ugoru u siebie nie cierpi, orze w Jesieni, co naychudże iakie rżysko, które gdzie indziéy miałoby leżeć ugorem, i gnoi go dobrze, toż orze głęboko razy kilka przed S. Janem, podług czasu, i okoliczności. Na końcu Czerwca, lub początku Lipca, sieią dwiema palcami rzepę tę, zbronowawszy ostro rolą. Popolicie na ieden morg, czyli korzec Zbóża wysiewu, wychodzi nasienia tego  $2\frac{1}{2}$ . lub 3. funty. Idzie ztąd, że ona będzie szła rzadko. Rostropni Gospodarze w Niemczech dla pomnożenia paszy, z nasieniem téy rzepy, mieszaią różne inne nasiona, iako to: dzwoneków, \* Kapufty, Rzepaku, albo téż Sperguli. Jani zaś w niedostatku tych nasion, sieią wprzód

Groch,

---

\* Dzwonki ziele. *Perfoliata*, Durc  
chwichs kraut.



Groch, lub Tatarkę, a potem zaraz roz-  
rzucają nasienie Rzepy, dopiero wszy-  
stko razem zabronowawszy dobrze, do-  
puszczają rość téy mieszankie, którey  
między innemi i ten jest pożytek, że nie  
dopuszcza się rozszerzać na roli innym  
dzikim zielskom, któreby i rolę zapa-  
skudziły, i rzepę zagłuszyły. Kiedy  
*Dzwonki*, albo *Spergula*, lub téż groch,  
i. t. d. urosną, trzeba ie, zacząwszy od  
jednego końca zagona do drugiego, wy-  
rywać, kłaść na kary, lub wóz, zwo-  
zić do obory na paszę dla bydła. Przez  
to rzepa opele się, i będzie iakoby oko-  
pana tak, że urośnie bardzo wielka. Na  
początku Października, a czasem i prę-  
dzéy, zagonami, można zacząć obło-  
mywać liście z saméy rzepy, zostawu-  
jąc tylko serce, czyli liście śródkowe.  
To samo przez iaki tydzień doda wiele  
paszy dla bydła: ale iak tylko nastaną  
szrony i mrozy nocne, trzeba liście to  
parzyć. Bez tego albowiem parzenia, li-  
ście mrozem przeięte szkodzi bydłu, i  
ośy.

odyma go tak, iak Odemka (*Poa*) i ko-  
nieczyna młoda, poki nie zacznie kwitnąć.  
Ja iako nieprzyjaciel zwyczajnego pa-  
rzenia, iż to potrzebuie wiele zmudy i  
drzewa, zaraz od początku Październi-  
ka liście to, iako też kartoflowe, i  
wszelkie inne, każę rżnąć, i mieszać  
z sieczką.

Nazwałem Rzepę tę, przednią dla  
bydła paszą, i słusnie, bydło sibowiem  
bardzo ją lubi, i krowy od niéy' dają w zi-  
mie, nie tylko wiele mleka, ale też mle-  
ko tó, iest słodkie i tłuste. Jużem ia był  
tego doświadczył w Roku przel. lym 1785.  
przeżywiwszy krów 15. od WW. SS.  
aż do Gromnic rzepą tą siekącą w ko-  
rytach, i z sieczką żytną mieszaną; gdy  
w Dzienniku Paryzkim Roku tego zna-  
lazłem téy prawdy potwierdzenie. Al-  
bowiem *P. de Lormay* podał do Dzien-  
nika wspomnianego, iż od lat kilkun-  
stu doświadczył tego, że krowy Turni-  
psami, to iest rzepą tą, żywione, dają  
w zimie mleko tak tłuste i dobre, iskie  
le-



ledwie byż może w Maju i Czerweu, i że Anglia ięj samęj winna tak rosła bydło swoje. To już jest niemalym zachęceniem do zasiewania tey rzepy; ale jeszcze ia większy z nięj upstruję pożytek, że kto ma jeszcze mało koniczyn suszonęj, ten rzepą tą siekaną w korytach, żelazami figurę S. miazęcami, i mieszaną z sieczką, może krowy swoje kilka miesięcy w Zimie utrzymywać, a przez to wiele innęj paszy ochronić.

W Listopadzie, lub przedzěj, trzeba rzepę tę wyrywać, w kupy układać, i wołmi zwozić nad doły w podwórzu, umyślnie pokopane. Tam dzieci, kobiety, obrzynają z nięj nac, a samą do dolów wrzucają. Na dzień tyle tylko ięj trzeba wyrywać, ile ięj można obrać. Dół wypełnia się rzepą cały, a wierzchem układa się ją w daszek, aby miała z obydwóch stron pochyłość, nakrywa się ją potém słomą, i ziemią grubo przyfypuje. Liście obrane, i wyplókane w koczach, rznie się, miesza z sieczką, i daje



ie bydłu; samo zaś o tym czasie, było by szkodliwe. Wszakże kto chce u nas zasiewać tę rzepę, musi ięy kazać pilnować, inaczey ludzie, iak iey zakosztują, bardzo iey wiele powyrywsią. —

To to jest wszystko, co można wiedzieć o téy rzepie, tak zachwalonéy pod imieniem Turńipsów. Przy rzepie téy można zaraz położyć marchew, iako bardzo żyzną paszę dla krów, i dla koni, — które nawet przy niéy mogą się obeysdź bez obroku — i opisać naylepszy sposób zasiewania iey w mnóstwie na polach.

Każda rola, wyiawwszy mokrą, służy iey, atoli na marchew grunt nie powinien bydź bardzo tłusty. Tam, gdzie po nawiezieniu gnoiem, był już ieden i drugi urodzay, można ią zasiewać z pożytkiem, aby tylko następującą zachować kulturę. Rola powinna bydź w Jesieni na 6. — 8. caliów głęboko zorańa; zaś na Wiosnę zawczasu zbronowana, i na kilka dni przed zasiewem w tenże sposób zorańa. Ale zaraz za pługiem  
trze-



trzeba żeby szło kilku ludzi brózdą z mocnymi rydlami, którzy każdą wyoraną brózdę, jeszcze głębię na 10. -- 12. cali wykopują, i wszystkie jałową ziemię wyrzucią na skibę wywróconą, czyli na ziemię wyoraną z brózd. Plug idzie znowu za temi ludźmi, i wywraca w te głęboką brózdę świeżą i dobrą ziemię, z pobocznęj brózd; Ludzie zaś z téj drugiey brózd jałową ziemię, na owe dobrą, tak dalece, iż zwierzechnia skiba plugiem przewrócona, idzie na spód brózdę głębszą; a zaś ziemia z głębi rydlami wybrana, przykrywa owę pierwszą. Gdy tym sposobem cała rola zorana i skopana będzie, sieje się Marchew pomieszana z tokolwiek nasienia makuwego. Jednakże, iak marchwie, tak maku nie trzeba siać gęsto, żeby potem pod czas pelenia, nie musiano ich przepleniać, i wyrwać wiele. Po peleniu rośnie najprzód mak, i dojrzewa, który trzeba wyrwać i schować. W tym marchew rośnie w nacę,  
i kos

i korzenie swoje pułacza głęboko w ziemię; odtąd dopiero zaczyna ona gubieć, biorąc z głębi srawę, tak, że w porównaniu z inną, zwyczajnym sposobem zasiewaną marchwią, jest bardzo gruba.

Niektórzy dla pospiechu w robocie, zamiast kopania, używają dwóch pługów, jeden za drugim idących. Jednakże ludzie rydlami mogą dobyć na wierzchu więcej ziemi jałowej, a na iey miejscu dobra ziemia zwierzchnia, może poyść głębiey. Robotę zaś tę, choć nie o większą, zapłaci dobrze marchew, kiedy będzie gruba. Pola tym sposobem uprawne na marchew bardzo dobre są na Lucernę.

To to jest wszystko, co można wiedzieć naypotrzebniejszego, o zasiewaniu Marchwi: o zbieraniu iey, iako téż i Angielskim sposobie iey zasiewania, mówiło się w Części piérwszey *Wyboru Wiedom: Gosp:* Tu więc przydam tylko, że w 8brze, lub na początku 9bra, żelazem wąskim, na kształt łopaty, wykopnie się



ią z ziemi, obrzyna z naci, i zakopuje w dołach na zimę, tak, iak się mówiło o Rzepie białey. Z czasem trzeba ją siekać w korytach, mieszać z sieczką, i dawać bydłu, osobliwie koniom.

## S. 7.

*Burgundzka Rzepa.* *Mangold*, albo *gruba Rzepa*, z Burgundy była przeniesiona do Niemiec, a ztamąd dostała się do nas. — W zasiewaniu, i zbieraniu iędy, różnie sobie postępują. *Pierwszy sposób*, iest ten, że na Wiosnę nasienie zasiewają na grządkach bardzo dobrze uprawnych i ciepłych, iak inne Rozfady. Pod czas gdy nasienie w ogrodzie rośnie, pole na tę rzepę przeznaczone, które na Jesień, lub na Wiosnę, było dobrze nagnojone i uprawione, orze się ieszcze drugi i trzeci raz, i przyzwoicie uprawia. Iak tylko nasienie urośnie tak, iż będzie miało 3. liłki, przefadza się młode rośki na rolę dniem wprzód zoraną. Każda z kobięt przefadzających ma kijek na 12. lub 15. calów dlugi, którym dziury robi na młó.



młode rzepki, które przesadza, i oraz ma z niego miarę, iak daleko ma bydź iedna rzepka od drugiey przesadzona. To zaś przesadzanie dzieie się zaraz po deszczu. Zagony na to, albo się orzą szerokie, albo téż tylko orze się po dwie skiby do kupy.

*Drugi sposób.* Wielu nie orzą roli na tę rzepę, aż dopiéro w ten sam dzień, kiedy ma bydź przesadzana. Iak tylko zorana będzie skiba, idą dwie osoby z Rozsadą, którą mają w koszykach, i kładą ją na miejscach, gdzie ma bydź przesadzona, w przyzwoitéy odległości. Za temi następują inne osoby, które rzepki w ziemię wciskają. Gdy znówu Parobek z drugiey strony orze skibę, idą za nim wspomniane osoby, czyniąc toż samo, co przedtém: Parobek przykrywa potém rozsade dwiema skibami. Tak tedy młode rzepki sadzą się, na każdéy trzeciéy skibie, póki całe pole nie będzie zasadzone.

*Przeestroga.* Kiedy przy przesadzaniu rzepy, tym dwójakim sposobem, deszcz  
nie



nie chce padać: to wtyka się najprzód, rośliny w ziemię, gnoiuwką zmoczoną, a potem obcisła się ją ziemią, świeżo przyoraną: którym też to sposobem, zawszeby trzeba zasadzać Kapustę, i Retę.

*Trzeci Sposob.* Jnni zaś roztropni Gospodarze, gnoią, i orzą pole ieszcze przed zimą dwa razy, tak, że na Wiosnę raz go tylko bronują; a w 14. dni potem orzą do przesadzania. To czynią dla tego, żeby mieli mniej roboty w polu, kiedy Jarzyny sieją. Pole to na Rzepę orzą w grządki, zawsze z dwóch skib składające się; na tych grządkach, czyli wąskich zagonkach, robią dziury palcem, na cal głębokie, a na stopę, lub  $1\frac{1}{2}$ . stopy odległe od siebie, w nie nasienie téj rzepy wpuszczają, i ziemią zakrywają. Tym sposobem Rzepa zasadzona nie boi się nawet suszy, choćby nastąpiła, i rośnie prędko, gdyż przesadzanie, nie przerywa iey wzrostu. Prócz tego oszczędza się roboty, która tam, gdzie nie ma się Pańszczyzny, albo iey jest mało, wiele



kosztuie: Wszakże nasienie do takiego sadzenia, musi być pewne, i świeże. Roczne jest najlepsze. Wszakże, choćby tu i owdzie nasienie nie zeszło, to można potem z grządki ogrodowej umyślnie tym końcem zasiané, rozłady rzepnéy nabrać, i mieysca próżne pozasadzać.

Ta rzepa, czy ona jest sadzona pierwszym, czy drugim, czy też trzecim sposobem, kiedy cokolwiek odrośnie, a zielisko chce brać górę, powinna być okopana, i z szkodliwego zieliska oczyszczona. Niektórzy okopują ją dwa razy: albo orzą ziemię między grządkami, rzepą zasadzonemi, pługiem, który ma dwie odkładnice, i do którego zaprzężono dwa konie, ale nie obok siebie, ale jeden przed drugim. Nie raz całą tę robotę musi odbywać jeden tylko koń, ale mocny. Od połowy Sierpnia, zaczynają obrywać liście, które rośnie dołem, i dawać bydłu. 5. albo 6. liści, które są w samym szrodku, powinny być zostawione: to zaś obrywanie liścia powtarza się do Jesieni, póty,



póty, póki tego tłusta rola, co raz nowe rośtki wydająca, dopuszcza. Wszakże przy pierwszym liścia oblamywaniu, trzeba zaraz każdy korzeń z ziemi okopać tak, żeby go widać było prawie do połowy. Choć to zdaie się być rozumowi przeciwne, jednaskże służy to bardzo temu gatunkowi rzepy; albowiem nie mając w górze ziemi, któraby ją ścisłała, rośnie w niąz tak, i grubieie, iż ją słusznie *grubą rzepą* nazwać można. u Wielu to odkopywanie rzepy, dzieie się zamiast drugiego okopywania: dla tego niektórzy Gospodarze, sadzą tę rzepę naprzemiany z kapuścą; a gdy ziemię odkopują od rzepy, obśypują nią kapuścę, który to sposób weale jest Gospodarski, i godzien równie pochwały, iak naśladowania.

W innych fronsach, osobliwie gdzie o Gips nie trudno, sadzą także tę rzepę pomieszaną z kapuścą, na chudych gruntach; ale przy okopaniu, każdéy roślinie dają po garści gipsu srowego tłu-



czonego: od czego nabywają pięknych korzeni, i wielkiego liścia. Lubo byłoby to może nadto, gdybym mówił, że ta rzepa, kiedy na nią gnoiu nie żalowano, waży czasem 6.—8. i więcéy funtów; atoli to jest szczerą prawdą, że bywa bardzo wielką, i daje na zimę i na Wiosnę, bardzo żyzną paszę.

Kiedy na końcu Października będzie z ziemi wyrwana, z liścia wcale oberznęta, i do dobrej piwnicy, gdzie się myczy dostać nie mogą, schowana, albo też w doły na Zimę zakopana, biorą ją potem według potrzeby, siekają jak Turnipsy, i z sieczką bydłu dają. Chcąc z nięć mieć nasienie, trzeba zawsze wybierać najpiękniejszy rzepy (toż samo mówić o Turnipsach, i Marchwi) i schować je dobrze przed myczami — gdyż te bardzo są dla nich niebezpieczne. Na Wiosnę trzeba je wsadzić w jaką tłułą ziemię, i z nich zebrać nasienie na rok przyszły. Zaś Turnipsy, czyli białą płaską rzepę, można już w Jesieni na dobrej roli



roli przesadzić, paździerzami Inianami i gnoiem nakryć, aż do przyszłej Wiosny.

Chcąc tę rzepę dawać świnióm, trzeba ją gotować, siekać, i z ospą mieszać dla tych, które się karmią na polcie; zaś innym, daie się ją surowo.

§. 8.

*Kartofle*, czyli *Ziemiaki*. O tych pomówię tu krótko, ile o paszy dla bydła. O innych bowiem wtzelkich pożytkach, ich bardzo różnym w Gospodarstwie używaniu, i ich najzyskowniejszém wychowywaniu, będzie się tu potém znajdował osobny Artykuł. Bardzo dobrze, i wcale po Gospodarstwu postępuje sobie, kto wykopując na Jesień z ziemi kartofle, zaraz pomierne do przesadzenia na przyszły rok, osobno odbiera: mnieysze zaś i więkksze, to na stół dla ludzi, to na paszę dla bydła obraca. Drobne sadzić, dla rozmnożenia, nie jest użytecznie, a zaś więkksze przeciwi się dobremu Gospodarstwu, gdyż ich na ten czas więcéy wychodzi,



do sadzenia. Wszakże ktoby nie chciał sobie zadawać pracy, w odbieraniu pomiernych kartofli, ten może brać do sadzenia i wielkie, rozrzynać je wierzchem na kilka sztuk, i sadzić. Ale trzeba, żeby te sztuki były choć na ćwierć cała grube, i żeby każda z nich miała przynajmniej jedno oczko. Przy sadzeniu trzeba uważać, aby oczko było do góry. Reżta z wielkich kartofli, z których oczka do sadzenia obkraiano, może służyć dla bydła, i dla świń; a zatem, sposób ten sadzenia, jest wcale Gospodarski.

Opowiem ia tu, iak sobie z niemi obchodzić trzeba, czyli ie kto chce zasażać i zbierać w mnóstwie wielkim, czy też tylko nie wiele. Ze gatunek kartofli, jest dwoiaki, to jest: iedne są wczesne, a drugie późne (gdyż się tu nie wdaję w opisy innych gatunków) przeto też czas ich sadzenia, nie jest iednakowy. Wszakże naywcześniey sadzą one się w Kwietniu, a zaś nayspóźniey w Czerwcu.

Kto



Kto nie chce wiele sadzić i mieć kartofli, ten rolę każe przed zimą zorać, i nagnoić, na Wiosnę zawczasu zbronować, w 14. dni potem zradlić, a nypóźniéj 1. — 12. Maja zorać w zagony wąskie. W te zagony wtykają się kartofle, albo też ich oczka tylko, na łokieć jedno od drugiego. Kiedy wznijdą, i krzaczki ich, są już na piędź wysokości, trzeba je okopać i oczyścić z perzu, i różnego zielska: to powinno się robić pod czas pogody. Gdy urosną na piędź, trzeba je znowu drugi raz okopać, i ziemią obfypać na okoł każdy krzaczek. To obfypywanie powinno się robić po deszczu, a przeto w czas wilgotny. Na gruncie, gdzie są kartofle sadzone, niepowinno być żadnego zielska, ani żadnego miejsca nieokopanego, jeżeli kto chce odnieść w przyszłych urodzaiach zboża, prawdziwy pożytek, który przynosi dobre okopywanie kartofli: kto na to nie zważa, ten sobie postępuje po partacku, i na tym szkodzi. W Październiku wykopują się kar-



tosle, i chowaią na Zimę, albo w piwnicach, albo też w dołach.

*Sposób zaś sadzenia ich i zbierania ryczałtem, czyli w mnóstwie wielkim, jest następujący.*

Kiedy grunt był, iak się dopiero powledziało, przed Zimą zorany, i gnoiem nawieziony, a na Wiosnę zbronowany, wyoruie się brózda. Ludzie rozstawieni w zdłuż pola, iak ma bydź orane, kładą zaraz w tęż samę brózdę na 6.—8. cali głęboką kartofle, albo też obkaiane z nich oczka, na łokieć iedne od drugich. Parobek orząc z iednéy i z drugiéy strony skiby, przykrywa niemi kartofle posadzone; w 4téy brózdzie znowu się sadzą kartofle, które będą przykryte dwiema pobocznemi skibami, i tak daléy, póki całe pole nie będzie kartoflami zasadzone. Jak tylko wzniydą, i na pięść urosną: tedy zamiast owego okopywania, które wiele kosztuie i czasu i ludzi, całe pole bez żadnéy ceremonii, zbronuie się w zdłuż, i w szersz broną,

któ-



która ma długie żelazne kolce, a to podczas pogody. Ale trzeba, żeby za broną szedł Parobek, i trzymał ją na postroponku w równości, i gdzie trzeba, unosiłaby zielsko i perz wypadły, i od ludzi tuż idących, zaraz z pola były wynoszone. Ze kartofle leżą głęboko, przeto im to bronowanie nic nie zaszkodzi: można temu zapewne wierzyć. Jest to sposób, którego w Niemczech używają, osobliwie w całej okolicy *Westrychskiej*, którą można nazwać stolicą kartoflów, gdyż tam kilka tysięcy morgów niemi zasadzają.

Gdy czas nadchodzi obsypywania ziemią kartofli, mają w tamtych stronach do tego jeden sposób osobliwy, który tu godzien opisania. Ze obsypywanie potrzebuje wiele rąk, długiego czasu, i nie mało kosztów, przeto biorą plug lekki, który może ciągnąć jeden koń mocny, albo téż zaprzęgaia dwa konie, ale jeden za drugim, iak się o rzebie Burgundzkiej powiedziało. Plug z dwoiaką odkładnicą, czyli deską z obu stron daną,

Qu:



służy do obsypywania, kiedy brzozy między kartoflami są wąskie: jeżeli zaś miejsce między niemi jest szerze, to lepiéy, kiedy pług o iednéy tylko odkładnicy, ziemię raz odwala wyśoko na kartofle z iednéy strony, drugi raz z drugiéy. Tym sposobem to oszczędzi się bardzo wiele zamudy i kosztów. To prawda, że przez ten oszczędny sposób, nie będzie się miało tak wiele kartofli, iak na ten czas, kiedy każdy krzak będzie na okół dobrze rękami obsypyany; i jest to rzecz prawdziwa, że na iakim, nawet nie nagonionym ugorze, ale dobrze uprawionym, można mieć tak piękne kartofle, kiedy będą miały dobrą kulturę, to jest: kiedy będą 2—3. razy okopane, i ziemią obfypane; iakie byż nie mogą na roli dobrze nagonionéy, ale źle i niedbale uprawionéy.

Tym to sposobem prostym, wcale Gospodarskim, można tego dokazać, że kartofle rok w rok będą przynosiły 20fty, lub 30fty owoc, a czasem 40fty, i 50ty. To będzie tym czasem dosyć, co do spo-



sobów obchodzenia się z kartoflami, póki nie urosną, więcéy zaś powie się w Artykule przyszłym o *Kartoflach* — Teraz przyśwapmy do ich zcierania, i używania.

Liście, czyli zielsko kartoflowe, miano u nas dotąd, za niepotrzebne, a nawet i szkodliwe dla bydła. Błąd to jest wielki, albowiem od początku Września można liście, czyli zielsko kartoflane obrzynać, i na paszę bydłącą dla odmiany obracać. Mówię dla odmiany: bo gdyby kto chciał poprzestać dawać bydłu lepszą paszę, i samém je tylko liściem kartoflowym żywić, to krowy utną, to jest: nie będą mleka dawać tyle, co przedtém. Kto to widzi, mówi, że liście kartoflowe mleko niszczy; co jest fałsz. Trzeba je tylko do niego pomalu przyzwyczaić, żeby się nakoniec mogły nim obiać do sytości, albo téż trzeba im go sparzać, a zapewne nie utracą od niego mleka. Doświadczony *Mayer* mówi: " Wszyscy ci, którzy twierdzą, że zielsko



" skó kartoflowe, z wiszącami na nich  
 " iabluzzkami, czyli nasionkami, szko-  
 " dzi krowóm, lub innemu bydłu, mó-  
 " wią to na wistr, i bez żadnego fun-  
 " damentu. Wszakże, kiedy pierwsze  
 " mrozy liście to zwarzą, nie zda ono  
 " się, iak tylko na gnóy."

Zeby względem tego nasi Gospoda-  
 rze nie mieli żadney bojaźni, lub wąt-  
 pliwości iakiéy, przytoczę im tu to, co  
 w *Wiadomościach Patryotycznego Szlą-  
 skiego Towarzystwa* na Rok 1774. czy-  
 tam Kar: 130. " Na jedném Folwarku,  
 " nie daleko Swidnicy, gdy brakowało in-  
 " néy paszy, uczyniono próbę z zielkiem  
 " kartoflowym, i pokazało się, iż jest  
 " użyteczne dla bydła. Zielko to, gdy  
 " już wcale okwitło, i nasionka się na  
 " nim zawiązały, zżęto sierpem, pomie-  
 " szano z inną paszą, osobliwie z trawą,  
 " i bydłu podano. Krowy iadły go z o-  
 " chotą, były zdrowe: na mleku z sia-  
 " dała się śmietana, tak dobrze, iak po  
 " najlepszém koniczynie, i masło było  
 " sma-

" smaczne, iak tylko bydź może; nie  
" postrzeżono także, żeby przez to zię-  
" cie zielska kartosflowego, same karto-  
" fle poniosły iaki uszczerbek, lub rość  
" przestały." Na innym także miejscu  
upewnia wspomniane Towarzystwo Szlą-  
skie, iż zielsko kartosflowe może bydź  
dawane bydłu bez żadney boiaźni. Te-  
goż samego dowodzi cały Powiat We-  
sfrychski, gdzie zielskiem kartosflowym,  
tak, iak się dopiero powiedziało, kiedy  
zupełnie okwitnie i nasionków dostanie,  
bydło żywią, pomalu go do niego przy-  
zwyczajając, i strzegąc się, żeby go nie  
dawać bydłu, kiedy go mroz zwarzy.

Jeżeli przy tych obcych doświad-  
czeniach, może ważyć cokolwiek moje  
własne, powiem, że w Roku tym 1786.  
wszystko zielsko kartosflowe, kazawszy  
ścinać kosa, i zwozić do obory, spałem  
krowami, nie mieszając go nawet z inną  
paszą. Jadły one go przez dni 6. to jest  
póki go wystarczało, a iednak z 15ku  
krów nie było ani iedney, któraby od  
tego



tęgo zachorowała, albo mleka dawać porzuciła. Niechże tedy Gospodarze prośtakóm nie wierzą, którzy paszą tę małą za szkodliwą, ale niech ją na swój pożytek obracają.

Co do samych kartofli, udawano także, że od nich wieprze nie miały się spaść, tak, jak liście miano za szkodliwe dla bydła. To mniemanie jest także fałszywe. Jak zaś trzeba sobie postępować, żeby wieprze od kartofli prędzcy styły, opowiem zaraz: zwłaszcza, że mi to poda sposobność, jakby można użyć najlepiej kartofli, na paszą dla bydła.

Nie jest to rzecz dawna, ale też ani bardzo nowa, iż zaczynają kartofle suszyć, tak dla ludzi, jak dla bydła, a to dla tego, aby je można długo konserwować. Ze dotąd naydaléy do miesiąca Maja dały się trzymać, a potem musiano je gwałtem spaść bydlem, i w następujących Miesiącach nie podobna ich mieć było, przeto umyślono je suszyć, a tym sposobem konserwować je tak długo, jakby



potrzeba. Ten sposób w Niemczech, i przyległym nam Szląsku, szerzy się coraz bardziéy, lubo w naszym Kraiu, pierwsza pewnie wzmianka jest o nim ta, którą tu czyniemy. Kartofle suszone, nie tylko staną się użyteczniéysze do tuczenia wieprzów, ale też bardzo się zdadzą na paszę dla bydła, które ma być ustawicznie trzymane w domu przez lato. Powiem tu krótko, że *kartofle suszone, są dla bydła w lecie, i lekarstwem, i paszą.*

Wiadomo: że krowy, czy w oborach ustawicznie trzymane, czy też w pole wypędzane, fatalnym podlegają przypadkom, kiedy panują deszcze długie. W ten czas bowiem od mokrego zielka kartoflowego, wyki, różnéy zielonéy paszy, a nawet i koniczyny świeżéy, biegunki dostają, albo przynajmniéy mleko po więkšzéy części utracają: temu iednak złemu można poradzić. Sławny w Niemczech Gospodarz tu nie raz inż w wspomniony *Mayer*, napisał względem tego godną czytania *Xiążkę*; ale ja mówię krótko:

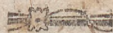

tko: iż lekarstwo na biegunkę, który dda  
 flacie bydło od mokréy paszy, i sposób, aby  
 od niéy krowy nie utracaly mleka, są to  
 suszone, i na ospę zmelone kartofle.

Kiedy czasy dżdżyte, zielenko kar-  
 toflowe, koniczynę, i inną świeżą pa-  
 szę, czynią bez skuteczną, i owszem szko-  
 dliwą; a w domu nie masz zapasów ko-  
 niczyny suszoney, aby ją na ten czas mo-  
 żna dawać, i ustrzedz się owych przy-  
 padków: to koniczynę, lub inną taką pa-  
 szę świeżą, z słomą pomięszawszy, mo-  
 żna zerznąć na sieczkę, i przy podawaniu  
 potrząsnąć ospą kartoflową, a co drugi  
 dzień, przydać do tego trochę soli; rzecz  
 pewna, że przy téy ostrożności, bydło  
 żadnégó biegunki nie dostanie, i nigdy nie  
 przestanie razem dawać mleka.

Wiem, że niektórzy z Gospodarzów,  
 osobliwie partacze, czynić będą niekto-  
 re zarzuty przeciw téy radzie, bo to nie  
 sztuka: ale ci Jehmość niech przeczyta-  
 ją następujące słowa, któremi *Mayer* wspo-  
 tanione dopiero Pismo swoje zamyka.

„Le-

„ Le-  
 „ wi-  
 „ mo-  
 „ że-  
 „ bo-  
 „ dy-  
 „ Jez-  
 „ czi-  
 „ w-  
 „ nie-  
 „ iak-  
 „ nac-  
 „ prz-  
 „ do-  
 „ fza-  
 „ wst-  
 „ ted-  
 „ rzy-  
 „ zaw-  
 „ ci-  
 „ szk-  
 tego z  
 rady, v

" Lekarz mówi, co sądzi, tak bydź po-  
 " winno: a zostawia choremu, czy to  
 " może, lub chce czynić. Kto nie mo-  
 " że, lub nie chce, co radziemy, ten al-  
 " bo niech krów nie chowa, albo szkody,  
 " które ponosi, sobie przypisuje. —  
 " Jeżeli naczynia w ciele, i kanały mle-  
 " czne pod czas deszczów długich, będą  
 " w pełni utrzymywane; to krowa  
 " nie odmówi mleka, i da go potem tak,  
 " jak go dawała przedtém; ale jeżeli te  
 " naczynia i kanały, będą, choć tylko  
 " przez dwa dni próżne, to ścisną się  
 " do kupy, i potem, choć najlepsza pa-  
 " sza nie przywróci ich rychło do pierw-  
 " wszego stanu. — Sposobu tego niech  
 " tedy używają Gospodarze, i ci, któ-  
 " rzy już roztropnie bydło swoje raz na  
 " zawsze w domu żywią i trzymają, i  
 " ci, którzy go nie roztropnie, i z swą  
 " szkodą na pole wyganiają."

Ja ze wszystkim się piżę na zdanie  
 tego zawołanego Gospodarza, a że cudze  
 rady, większą pewnie mogą znaleźć wia-

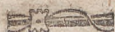

re, niż moje; przeto było mi to powoda dem zem tu go mówiącego przytoczył.

Na początku, lub w środku, a w niektórych stronach dopiero na końcu gbra wybięraią kartofle z ziemi. Zeby się to działo z iak naywiększym pospiechem, te są dwa następujące sposoby. *Pierwszy*, żeby pole kartofflami zasadzone w zdłuż zorać, i kartofle, które się pokażą, zebrać: gdy się to stanie, to następie broną, a za nią osoby kartofle zbierające. Nakoniec, idzie plug w poprzek, i broną, a za niemi, iak przedtém ludzie, którzy znowu zbierają kartofle. W 10. dni potém, orze się pole do siewu, którą razą ieszcze się cokolwiek znajdzie kartoffli, które trzeba zebrać: za broną, która ziarno pokrywa, idzie ieszcze kilku ludzi, którzy do reszty, co tylko byż może kartoffli wybięraią.

*Drugi sposób* wybierania z ziemi kartoffli, jest ten: że kilku mocnych męszczyzn, wielkimi motykami, każdy krzak kartofflowy wykopują, a za niemi nastę-



Następujące kobiety i dzieci kartofle z korzeni i ziemi obierają, i w stojące blisko kofce rzucają. Aby potem nie trawić drugiego razu czasu nad ich przebieraniem, obierają się teraz osobno czerwone od białych, toż wielkie od średnich i małych.

Chcąc mieć kartofle smaczne do jedzenia, nigdy ich nie trzeba sadzić na roli świeżo gnoiem nawiezioney, ale drugiego roku po nagnoieniu, toż w miejscach pochyłych ku północy, iak się w piérwzhey odpowiedzi namieniło. Dla tego bardzo na nie służy każda nowina, i koniczysko zorane: z takich bowiem miejsc można mieć i wiele, i bardzo smacznych kartofli.

Następujący porządek wielcy niektórzy Gospodarze, mają za naylepszy. Piérwzszego roku po nagnoieniu siałą żyto: drugiego sadzą kartofle, trzeciego roku znowu żyto, czwartego owies, a potem na nowe zaczynając, wywożą gnóy na Żyto, lub Pszenice.



Zadofyć czyniąc przedsięwzięciu, trzeba iefzcze cokolwiek powiedzieć, iak małą być dawane kartofle za paszą. Dla krów doynnych, są nayużytecznieysze, kiedy suro we żelazami, iak owe rzepy, marchew, i. t. d. poliekané z sieczką pomieszane, i dawane będą. Kto zaś lubi w Ziemi parzyć, iak mówią, bydłu, gotnie ie wprzód, gniecie ie, wodą rozrzedza, polewa niemi sieczkę, i daie bydłu.

Chcąc niemi tuczyć, czy bydło, czy wieprze, trzeba ie także gotować, sieskać, i z ospą mieszać; gdyż same dają więcéy mięsa, niż tłuszczu. Dla tego téż lepiéy iest z początku tylko dawać ie bydłu, lub wieprzom. Wszakże kartofle tym końcem ugotowane, trzeba żeby stygły przez 24. godzin; niebezpieczno bowiem dawać ie prędzéy, gdyż mogłyby być między niemi iakie całe iefzcze gorące kartofle, które od żarłocznych świi razem polknione, stałyby się dla nich bardzo niebezpieczne. Młode prosiaki nie róz przeftszą rość, kiedy muszą iadać ciepłe kartofle. Chu-



Chudym świniom dają je za codzienną żywność, bez ospy, i to dopiero nazajutrz po ugotowaniu. W powszechności, są one lepszą paszą, i oraz zdrowszą dla każdego bydła, kiedy wprzód nieco zakiszeją, co się stanie we 24. godzin po ugotowaniu, kiedy będą zgniecione, czyli utłuczone, wodą rozrzedzone, i w naczyńiu nakrytym zostawione.

## §. 9.

W odpowiedzi na pierwsze zapytanie pod §. 9. obiecałem mówić o różnych kapuściach, które najbardziej służą na paszę dla bydła. Co tu uczynię teraz. Przez kapuśty zdatne na paszę, rozumiem tu tylko Kapuśtę polną, czyli dziką (*Brassica Campestris*. L., która też gdzieś niegdzie zowie się *Brzoskiew*), i Rzepnik, czyli Rzepak (*Brassica Napus* L. *Ribens* — *Ribsen*), który to jeden jest iary, drugi ozimy. — Atoli, że *Kapuśta dzika*, czyli *Brzoskiew*, i *rzepak iary*. niektórych na wiosnę zahewają, nie są tak użyteczne w Gospodarstwie, iak *Rzepnik*,

Kk 3

czyli



czyli *Rzepak ozimy*, gdyż nie tylko świeżo może bydź bydłu dawany za paszę, ale też olię z niego nie mały przynosi pożytek, a wyciski, czyli makuchy w wodzie rozczynione dają bardzo wyborny napój dla krów po ocieleniu; przeto o nim tu samym mówić będę. — Prócz tego, ledwie który owoc tak jest zyskowny dla prołych Gospodarzy, jak *Rzepak*, o nic bowiem tak się często niepytaią, jak o niego, i za nic tak dobrze nie płacą, jak za *Rzepak*, dla tego też godzien, żeby o niego bardzięj dbano, niż zwyczajnie, i pospolicięj go zasiewano, w *Czerweu*, albo *Lipcu* można go już przedawać, a przeto na inne urodzaje czekać spokojnie, nie przedając ich z potrzeby, jak tak wprzód, za nim jeszcze będą zebrane z pola.

*Drugi pożytek*, jest: iż rzepisko, choć gnoiem nie nawiezione, aby tylko było dobrze uprawione następniego roku daleko lepsze wydaie żyto, niż gdyby było wcale leżało ugorem.

*Trzeci*



*Trzeci pożytek:* iż choćby nawet Rzepak nie udał się — *n.p.* trafia się, że dla wielkiej suszy nie wschodzi wcale, albo tylko mizernie: pchły ziemne, albo ślimaki, niszczą go; albo w Ziemi wymarza, lub też gnieje od wielkiej wilgoci, — na ten czas w pierwszych przypadkach, Gospodarz ma jeszcze czas do zasiania pola żytem, lub Pszenicą; a zaś w ostatnim może pozostały po ziemi Rzepak wyrwać, spaść, a na jego miejsce Jęczmień zasłać.

Lubi on grunt pomieszany, ani bardzo lekki, ani też ciężki, a od wilgoci wolny. Można go nagnoić, to się na nim rzepak uda jeszcze lepiej. Lubo niektórzy rolę na Rzepak sprawiają popiołami, które Mydlarze wyrzucają. Z dwóch dobrze uprawnych, i obficie nagnoiionych morgów, a dziką Kapustą, lub Rzepakiem zasianych, można się spodziewać około 12 kł. Korcy nasienia, z których każdy popłaca 12. lub 18. Złotych,



Można go albo siać, albo też sadzić. W pierwszym przypadku wiele zawiśło od dobrego, i równego zasiania, czego tylko przez samo doświadczenie, można się nauczyć. Skutek dobrego zasiewu, jest ten: iż Rzepak nie stoi bardzo gęsto: jeżeli zaś jest bardzo gęsty. to tylko podchlebia oku. Rostki wystrzelają w pręt wysokie, a kiedy, jak się to często trafia, mroz Majowy ściśnie wierzchołki, to Rzepak nie będąc okryty listkami spodem marzną, i nie maż potem co zbierać do młócenia.

Gospodarze przemyślający, starali się zapobiedz temu złemu przez to, iż Rzepaku w polach więcéy nie zasiewają, tylko sieją go na jakim kawalku gruntu gęsto, a gdy nieco urosnie, przesadzają go na pole, które tym czasem mogło być dłużéy i lepiéy uprawiane. Uprawa ta musi być nieco głęboka; to jest: na 6. lub 8. calów.

Czas zasiewania Rzepaku, który nie ma być przesadzany, jest właśnie w Lipcu,



pcu, lub na początku Sierpnia, podług, iak kto mieszka, w ciepleyszém, lub zimniéyszém stronie. Przeciwnie kiedy ma być przesadzany, trzeba go kilku tygodniami przędzć zasiać na jakim dobrym gruncie, aby roślinki w sbrze, kiedy podczas wilgotny mają być przesadzane, były już dobrze rozkrzewione: przesadzają się zaś na 1. lub  $1\frac{1}{2}$ . stopy, i to na zagonkach o dwóch skibach.

Ten sposób jest nieoszacowany; rośliny bowiem przesadzone, wydają daleko większy urodzay, niż zasiane, i bez przesadzania na Zimę zostawione; a że z daleka od siebie stoją, można je na Wiosnę okopać. — Rola na to musi być dobrze uprawiona, i jeżeli można, nagnoina: aby rośliny przesadzone, zaraz miały gotową żywność, i mogły rość, krzewić się. Przesadzanie zaś dzieje się tym sposobem, iak się nauczyło o Rzepie Burgundzkiém.

Doświadczenie może najlepiéy o prawdzie téj rady, którąśmy tu dali, prze-



przekonać: i dla tego z początku dobrze jest, iedną połowę roli zasiał, a drugą zafadzić. Wszakże nie trzeba z piérwsiéj próby, sądzić o wszystkim, ale ją ponawiać przez lat kilka. Ten to bowiem jest naylepszy środek poznania prawdy, i pożytków, każdéj nowéj rady, iednakże sposób ten, nie jest nowy, ale w Francyi, Niderlandzie, i Austryi, jest od dawnego czasu w używaniu. Co się zaś tycze używania tego płodu na oléy, znaydować się tu będą z czasem względem tego, co naydokładnieysze wiadomości, i przestrogi.

O samym nasieniu Rzepakowym, można to powiedzieć: co następuje; na zasiew iakiego pola, dosyć jest wziąć Rzepaku tylko 16stą—20stą, a czasem i 3gą część miary, któreyby wyzło żyta, lub Pszenicy na mórg 1, i podług tego, iak grunt jest tłusty, lub chudy, powinien być rzadko, lub gęsto siany.

Przyśluga, którą kapusta dzika i Rzepak, czyni ile pasza świeża, jest w tym, że

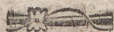

że na Wiofnę jest naypiérwszą, kiedy ie-  
fcze o iakiéy innéy, ani można pomy-  
ślić: á to dolne liřtki oblamuąc, z do-  
mą miefzając, i w sieczkę obracając. Al-  
bo téż nasięnie Rzepakowe pomiefzawszy  
z Rzepą, zasieje się go na jakim rżyłku,  
zaraz po żniwach zorany. Rzepa wy-  
bięra się po trosze na sól, ofobliwie, iż  
ona na rżyłku bywa zawsze naydelika-  
tnieyfza. Zaś pozostałe slance rzepako-  
we zdędzą się na paszã dla bydła na Wio-  
fnę, á jeżeliby po Zimie pięknie stały,  
zostałyby do żniwa, czyli na oléy. Je-  
żeliby zaś nie były warte, aby ie zosta-  
wić na oléy, to młode wyrastające ga-  
łąski obrywsią się, i daią z sieczką by-  
dłu. Paszã takã jest bardzo dobra dla  
cieląt, i krów doynych; i jest wielką  
Gospodszowi pomocã, póki koniczyna,  
i Lucerna nie urosną.



*Opisanie wybornego Stogu do chowania  
Koniczyny i objaśnienie Koperztychu,  
tu na końcu znajdującego się, który  
tenże Stóg wyraża.*

**Z**e każdy rozsądny Gospodarz do znie-  
sienia ugorów i trzymania ustawic-  
znie bydła w domu zabierający się, od  
tego powinien koniecznie zaczynać, aby  
na rok jeden i drugi wzbił się wprzód  
w konieczny zapasy, rzecz naturalna,  
że powinien także myśleć o stogach do  
chowania iéy, aby mu się po stodolach  
i górach, iak tak leżąc nie p uła i w nich  
mieysca innym rzeczóm, nie zabierała.

Tym końcem wystawiamy tu rys-  
funki w Koperztychu na końcu téy Czę-  
ści znajdującym się, które oznaczają  
stóg, czyli stertę, która może mieć dwo-  
jaki spód, lub pokład, z których jeden jest  
wyszleziony od Pana *Holchauxena*, dru-  
gi zaś od Pana *Szubarta*. — W pierwszym  
i drugim pod literą —

A. są murowane słupki, które po-  
dług tego, iak jest grunt lekki, lub tę-  
gi,



gi, powinny być na 3.—2, albo 1. stopę w ziemi, a na dwie stopy, to jest łokieć nad ziemią.

B. Krokwie, czyli słupy, które dołem powinny być grube, jak tylko można, a na 2.—2½ łokcia tamże spodem powinny być opalone, i w owe słupki murowane tak wpuszczone, żeby drzewa opalonego było nad ziemią na półłokcia.

C. Przyciesi, które idą na okół, i opierają się na słupkach murowanych.

D. Balki osadzone na przyciesiach,

E. Krokwy, które wiążą i podpierają 4, słupy środkowe, na których dach wisi.

F. Ramy, czyli futrowanie wyższe, mogące się około czterech słupów środkowych spuszczać i podnosić, do którychłaty grubszym końcem są przytwierdzone: ramy te najlepiej dawać z drzewa wiązowego, bukowego, lub innego twardego.

G.



G. Ramy także niższe z pierwszemi, szpagami mocnymi związane, od tych idą podpórki, czyli żerdki, dla oddalenia od środka łat, i trzymania ich w równości.

L. Dach z gontów, desek, albo słomy dla okrycia liny, i miejsca znajdującego się między czterema średniemi słupami.

M.) Winda wyższa i

N.) niższa, które z żelaza, lub miedzianego, są najlepsze.

O. Wał, którym dach rzadko łutowany i cienko słomą nakryty, może być bardzo łatwo i prędko spuszczaony, lub podnoszony.

P. Dziury, w które wtykają się kołki żelazne dla utrzymania owych ram, a z niemi całego dachu w takiej wysokości, jak trzeba.

Q. Rama, w której się z przodku wałek obraca, i która nie dopuszcza mu podnosić się.

Kie-



Kiedy iedna taka sterta, czyli stóg będzie miał 14. łokci dyamentru, czyli szerokości, i 42. łokcie na okół, a 20. łokcie wysokości, to w nim zmieści się 50. fur czterokónnych suchéy paszy, czyli 1000. cetnarów. Z razu nie zmieści się w nim, iak tylko 30. fur, ale potém uleży ona się tak, iż będzie można jeszcze dolożyć fur 20. — W takim stogu Koniczyna może się chować bardzo długo, gdyż nie tylko spodem, ale téż i środkiem, aż do samego wierzchu powietrze przewiewa.

*Potwierdzenie pożytków, kiedy Pszenica zasiewa się na koniczysku raz tylko oranym.*

**Z**e sposób ten zasiewania Pszenicy, iako u nas weale nowy, wielu pewnie naszym Gospodarzóm będzie się zdawał hydź wątpliwym; przeto dla ich uspokojenia przytoczę tu, co znayduję w iednym nowym Pismie, bardzo dowođnym. — "Zasiewanie pszenicy na koniczysku, raz tylko zoranym, nie iest nowe. Jeden  
" pół-



' pół-rolnik — Jmieniem *Abentroth* w  
 " Hohndorfie pod Lichtenbergem w Sa-  
 " xonii posiada grunt, na który wycho-  
 " dzi 6. korcy wyśiewu, i może go być  
 " rz. morgów. Co rok od 20tu lat za-  
 " siewa On 6tą część tego gruntu koni-  
 " czyną, i co rok koniczynsko wszystko  
 " raz tylko zorane, zasiewa pszenicą,  
 " lub żytem, i upewnia, że przez te 20.  
 " lat ozimina jego tym sposobem zasia-  
 " na, daleko bywa lepsza, niż po tro-  
 " iakim oraniu. Podług jego zdania ztąd  
 " to pochodzi, że grunt osobliwie cięż-  
 " ki przez iedno oranie koniczyny, sta-  
 " ie się pulchnym; zaś po troiakim ora-  
 " niu tężele, i w mokre czasy sprawu-  
 " ie nie urodzay. Niech się tedy nikt  
 " nie lęka używać tego sposobu, który  
 " tyle roboty oszczędza, a przymnaża  
 " urodzaiów."



*Podklad Holtzhausena*

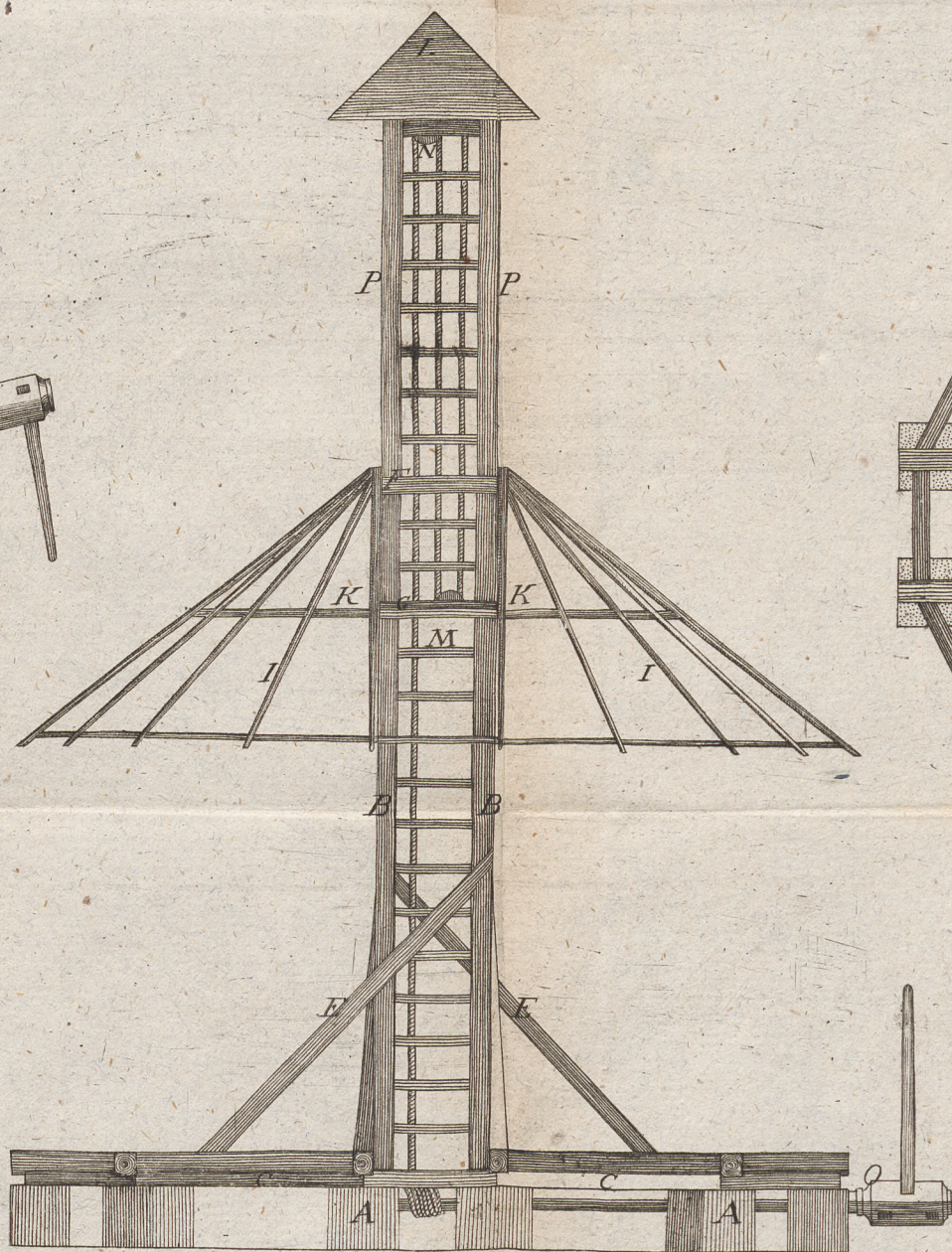
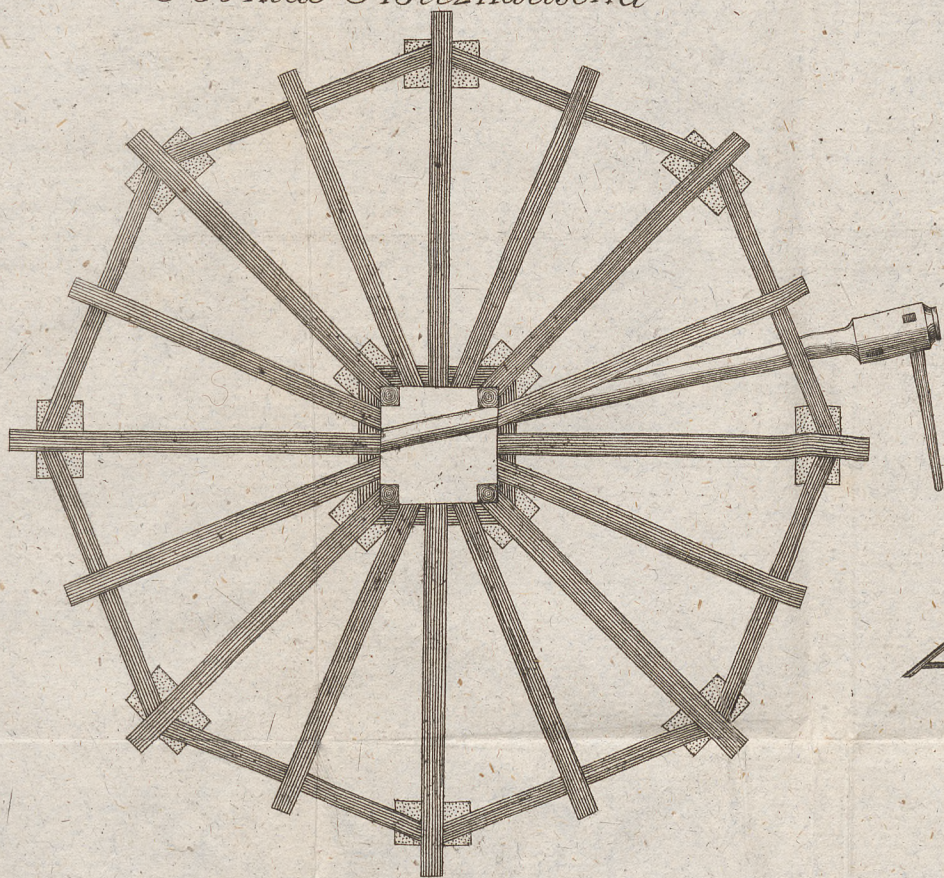

*Podklad Schubarta*

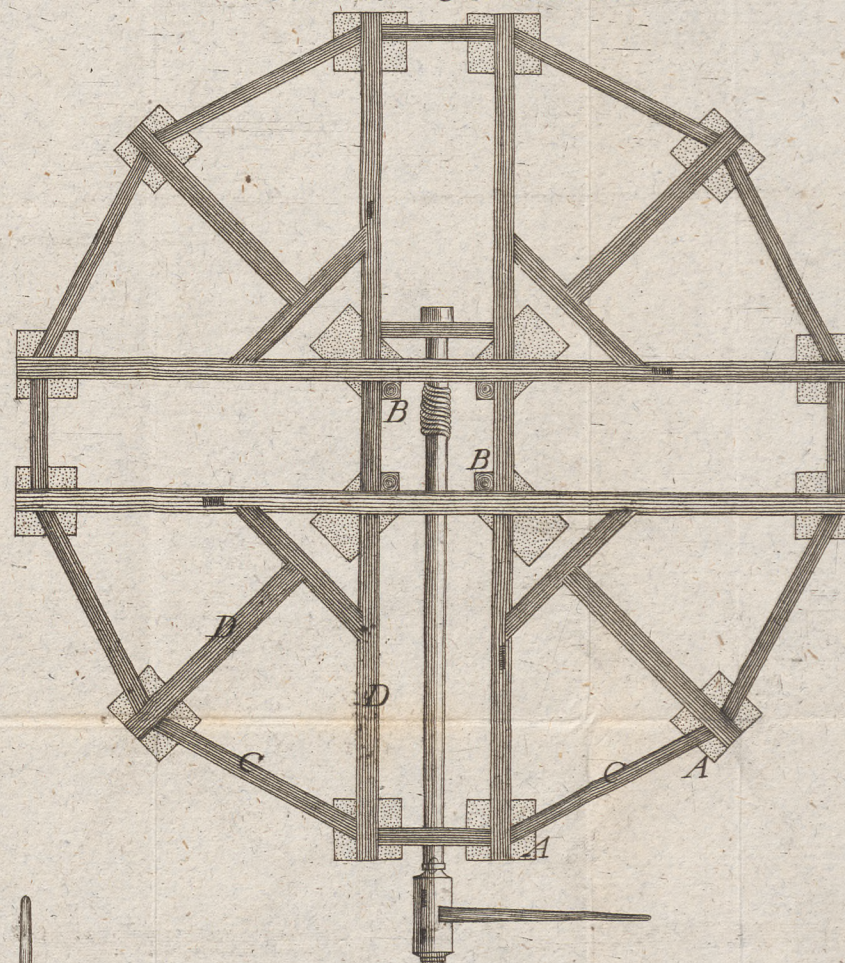

1 2 3 4 5 10 15 20 Lokci.

BIBLIOTE. UNIV.  
JAGELLONICAE



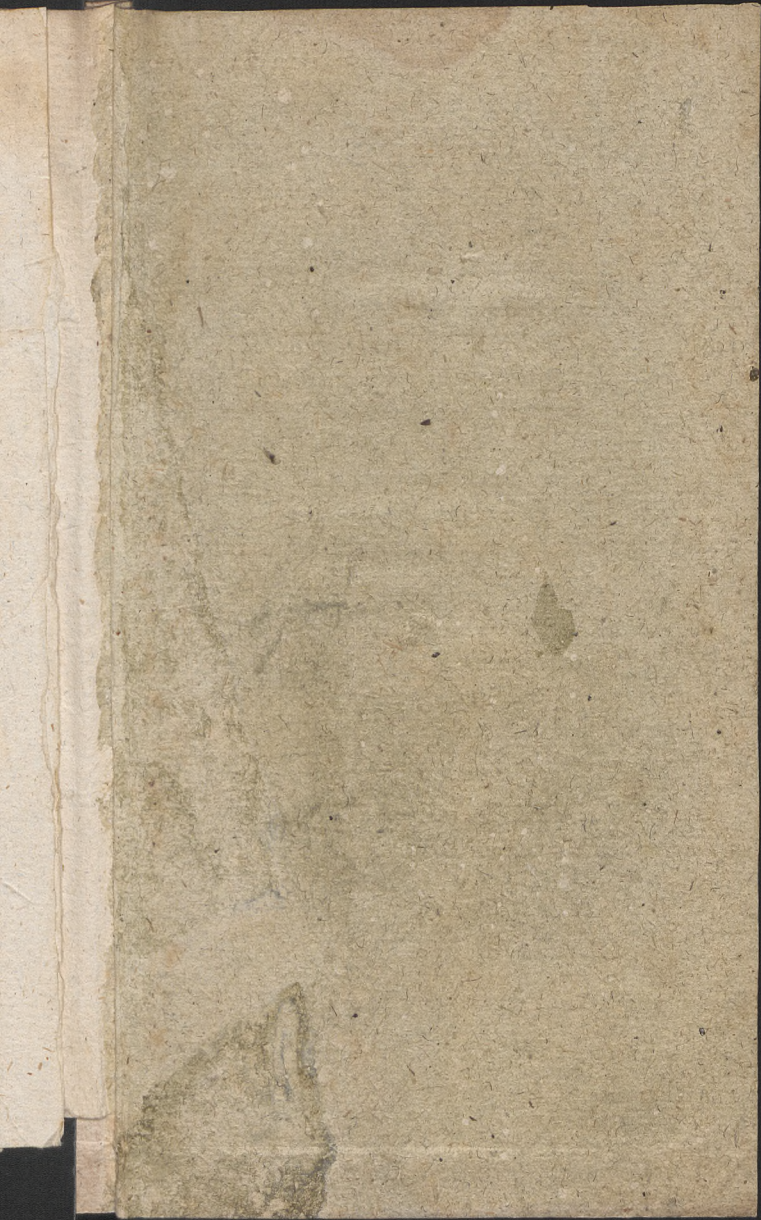

ZAWIERA w SOBIE.

- Dokończenie Pisma poprzedzającego o  
zasiewaniu i zbieraniu paszy. - 549
- Opisanie wybornego słońca do chowania  
Koniczyny, i objaśnienie Koperztychu  
tu na końcu znajdujacego się, który  
tenże słońca wyraża. - - - 608
- Koperztych tenże słońca wyrażający.
- Potwierdzenie pożytków, kiedy Pszenica  
zasiewa się na koniczysku, raz tyl-  
ko oranym. - - - - - 611
-

go 0  
549  
van  
ychu  
który  
608  
zeni  
z tyl  
611

459  
534  
577  
605

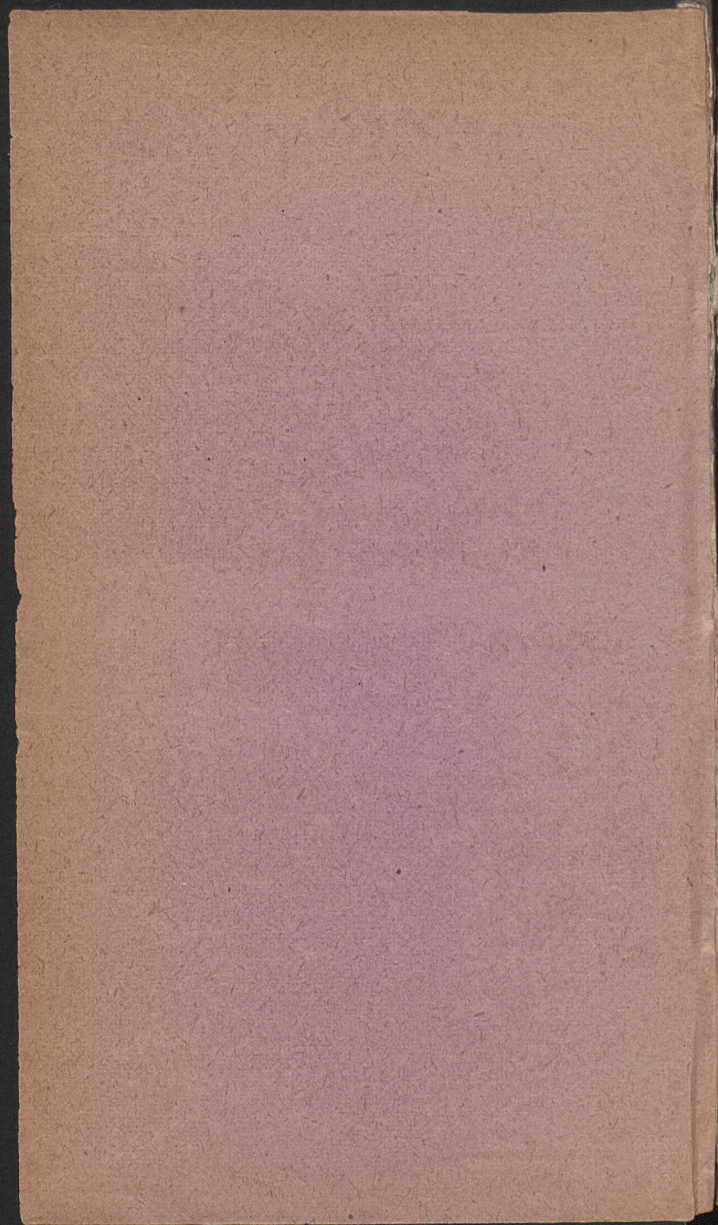

Biblioteka Jagiellońska



stdr0017415

