

Ger. 214.

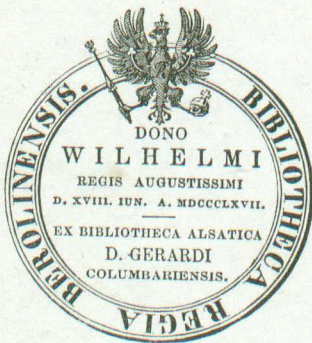

I

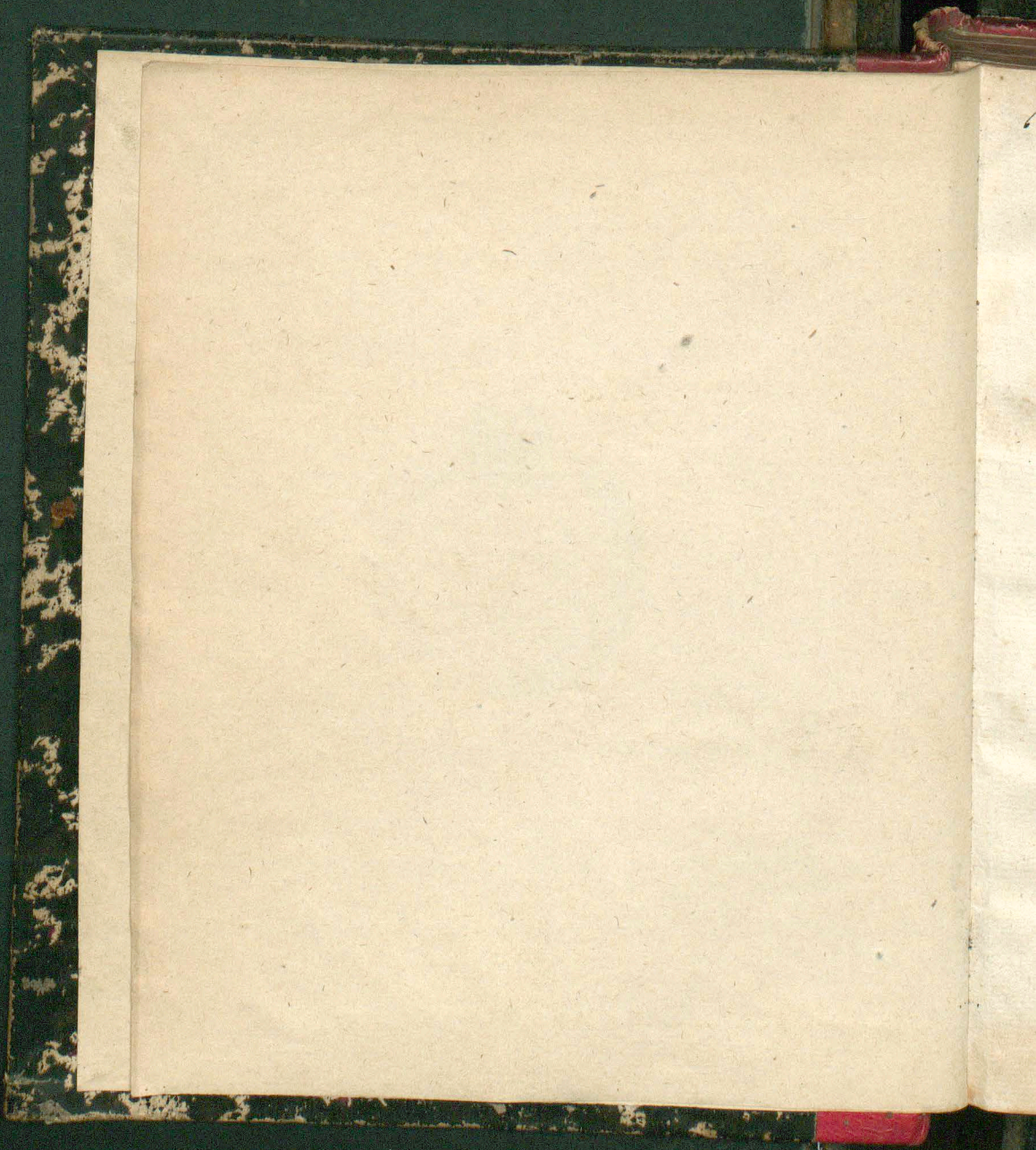

# Preface

On souhaittoit depuis longtems un  
abrégé sur l'histoire de la province d'aisne  
degré de recherches inutiles pour une  
premiere instruction. L'auteur de celui cy  
s'est flatté par la brieveté dont il a traité chaque  
chapitre et par l'ordre qu'il a suivis l'avoir  
proportionné à la memoire de la jeunesse.  
Les jeunes gens ayant pour l'ordinaire plus de  
memoire que de jugement, il faut se servir de  
L'un pour former l'autre pour y réussir, il

ont servis de demandes claires et succintes qui  
leur font d'abord appercevoir la réponse, et les  
a dirigé de manière que leur simplicité et  
leur brièveté fait naître la lumière sans les  
fatigues d'un longue et accablante qui souvent  
fait perdre de vue le point essentiel dont on veut  
l'instruire, et a arrangeé ces réponses d'une façon  
quelles sont proportionnées à la mémoire la  
plus faible, et pourront néanmoins contenter  
les personnes d'un age plus avancé  
il en donne auant que cet abrégé quoique  
petit ne sera point inutile aux personnes d'un

certain age qui auront reus une bonne  
 Education et qui cependant ignorent pour la  
 plus part l'histoire de leur patrie par ce qu'ils est  
 ames ordinaire aux parents d'instruire, et de  
 faire instruire leurs enfans sur l'histoire d'un  
 Royaume d'une nation etrangere sans penser  
 a celle de leur province  
 pour peu donc qu'on veuille s'instruire on  
 trouvera dans cet abrégé ce qui est absolument  
 necessaire pour l'intelligence et la connoissance  
 des particularités d'une province ayant repandue  
 la clarté et la brieveté partout ou elle estoit

successeur.

et abrégé est divisé en 8 chapitres dans le  
1<sup>er</sup> il donne l'adjectif ou de la province d'alsace,  
et demande quels en furent autrefois les premiers  
Souverains, en quelle année elle parvint à la couronne  
de France, et comment elle passa à la maison  
D'Autriche, et de quelle manière enfin elle  
revint à cette même couronne.

Dans le 2<sup>d</sup> il traite très brièvement de la  
religion des premiers alsaciens et comment la  
religion catholique y fut introduite.

Dans le 3<sup>e</sup> chapitre il divise l'alsace en  
3 parties qui sont le Sundgau la haute et

Laban abau, il traite de chaque ville en  
 particulier, et ce qu'on y peut remarquer de mine  
 que des Bourgs, villageres et chateaux les plus  
 connus et les plus renommés dans l'histoire du  
 pays

Dans le 4<sup>e</sup> suivant la même division il  
 traite des abbayes actuellement existantes qui  
 se trouvent dans la province le plus succinctement  
 et le plus brièvement qu'il a été possible  
 Dans le 5<sup>e</sup> chapitre il rapporte les collégiales  
 de la province dans le même ordre, ce qu'elles  
 étoient autrefois et ce qu'elles sont actuellement

Dans le 6<sup>e</sup> il traite du conseil souverain  
d'Alsace de la creation des grains que le Roy Louis 14  
lui a accorde de meme que de ses differents  
translations.

Dans le 7<sup>e</sup> de la guerre des paysans, et  
de troubles qui arriverent dans la province autems  
de luthus et de plusieurs sacheuses de sa nouvelle  
doctrine.

Dans le 8<sup>e</sup>me enfin il traite brief  
vement de la fertilité, du commerce, des  
manufactures, des vins, des mines, des eaux  
minerales, des forets, du Chien, et des rivieres  
les plus remarquables de la province.

4  
A  
B  
C  
D  
E  
F  
G  
H  
I  
K  
L  
M  
N  
O  
P  
Q  
R  
S  
T  
U  
V  
W  
X  
Y  
Z

Abregé

de l'histoire d'alsace

Chapitre 1er

D  
R  
Qu'est que l'alsace?

L'alsace est une province de France qui étoit  
autrefois à l'Empereur, et qui fut cédée de  
nouveau à la France par le traité de paix  
de munster l'an 1648.

7

**D** quels en font les bornes ?

**R** Elle est bornée au Levant par Le Rhin, au  
midi par Le Saône, et Le comté de Bourgogne,  
au couchant par La Lorraine, au Septentrion  
par Le palatinat de Rhin, et L'Evêché de  
Spire.

**D** quels ont été les premiers souverains en Alsace ?

**R** L'histoire rapporte que 5<sup>es</sup> & 6<sup>es</sup> ans avant La  
Naissance de J. C. ariviste en étoit  
peu à peu possédée, mais que Les Romains  
ayant conquis Les Gaules, s'emparèrent de  
cette province, et s'y maintinrent jusqu'à

regne de Dagobert Clovis

D En quelle année cette province parvint elle  
à la couronne de France ?

R L'an 475 Dagobert Roy de France apres  
avoir chassé les allemands de cette province  
Et s'est esté rendu maître d'ainsi deux  
fils, Sigisbert et Clovis. La couronne de France  
Echut à Clovis et celle d'Austrie à Sigisbert.

D comment étoit elle pour son gouvernement ?

R Elle fut longtems gouvernée par des ducs, et  
même jusqu'à l'Regne des Roys Pepin  
Et Charlemagne, autres fils de Landricus et

*[Handwritten flourish or signature]*

4

maire du palais en fut Le premier Duc

**D** quel changement y arriva-t-il sous les Roys  
Levin et Charlemagne

**R** ils ne voulurent point souffrir que les Successeurs  
de ces Ducs s'absent usurpant le titre de  
Roy et de Duc. qu'ils avoient pris par  
indulgence ou par la faiblesse des derniers  
Roys de la race Merovingienne. pour les  
abbayes ils les obligerent à se contenter du  
titre de comte d'Absau.

**D** comment fut pour lors gouvernée cette province  
**R** Elle fut possédée par les comtes d'Absau.

D  
R.

D  
R

De ferrette. Et St. Eguisheim, ces trois maisons.

Selon la plus part des historiens estoient  
originairement la même

**D** comment passat-elle a la maison d'Autriche?

**R.** Ulrich comte de ferrette n'ayant qu'une fille  
nommée Jeanne la maria a' albert fils  
de l'empereur albert, et petit fils de

Rudolphe premier empereur de la  
maison d'Autriche, ou elle a' resté jusqu'au

traicté de paix de munster l'an 1648

**D** comment vint-elle a' la couronne de France?

**R** par le traicté de paix de Munster en l'an  
1648 par lequel l'empereur & l'empire et la

6  
maison d'Autriche ont cedés au Roy le  
Landgraviat de la Haute et Basse  
alsace avec tous les droits de souveraineté  
et de haute justice qu'ils y avoient  
Sur cette province.

## Chapitre 2<sup>e</sup> Religion

Dea primera alsaciana

**D** quelle étoit la religion des premiers alsaciens ?  
**R** avant l'établissement de la religion Catholique.

Ruisseau appelle Eggenbach, a'une lieue au  
Dessus de Schelestatt qui fait la separation de  
L'Evêché de Bâle d'avec celui de Strasbourg.

D quelle est l'Etendue de la Basse Alsace ?

R La Basse Alsace s'etend depuis le  
Ruisseau appelle Eggenbach et la fontaine  
appelle en langue du pays Landgrabb  
qui prend depuis la montagne Seltz  
jusqu'à la riviere Rill pres de Schelestatt  
jusqu'à la riviere de la queiche qui passe  
dans la ville de Landau.

D quelle est la longueur de la province  
Entiere ?

<sup>10</sup>

R La longueur de la province entiere se prend  
depuis Belfort jusqu'à Landau, ce qui peut  
former une Etendue de 46 Lieues et depuis  
Huningue jusqu'à Guemersheim, il y a  
à peu pres la meme distance.

D quelle en est la largeur?

R La largeur de la province entiere se prend  
depuis les montagnes de Lorraine jusqu'à  
Rheims, ce qui peut former une Etendue de

5 à 6 Lieues

chapitre 8<sup>e</sup>  
 division  
 de l'alsace

D comment divisi vous la province d'alsace ?

R Je la divise en haute ou est compris le sundgau  
 Et en basse alsace.

article 1<sup>er</sup>  
 du sundgau

D Qu'est ce que le sundgau ?

R cest un petit pays composé de 5 bailliages.

Savoit Landres, ferrette, alt kisch, Belfort  
A thaun

D quelles en font les villes?

R Les villes du grand pays sont Landres ferrette  
alt kisch, Belfort, thaun, dele, grand-  
villars, Gueningue, mazevau & müllhausen

D que remarquez vous sur Landres?

R Landres est un gros bourg assez étendu avec un  
bailliage duquel dependent 30 villages

D que remarquez vous sur ferrette?

R ferrette est une petite ville avec un chateau  
abandonné depuis quelques années qui est

autrefois la résidence des anciens comtes de  
Saxe.

D  
R

que remarquez vous sur Altkirch?

Altkirch est une petite ville avec un Bailliage

Et une seigneurie de laquelle dépendent 30  
villages.

D  
R

que remarquez vous sur Belfort?

Belfort qui passe pour la capitale du  
Sundgau est une ville bien fortifiée et défendue

par un bon chateau, mais comme elle se trouve  
Environnée de montagnes, elle est fort

commandée. Le Roy a fait don de celle

ville avec toutes ses dépendances au duc De

Mazarin pour récompense des

services que le cardinal de Mazarin rendit au duc

Luz avant rendre pendant la minorité

que remarquons sur Thann ?

Thann située au pied des montagnes des Voges

Est une petite ville assez jolie. Son faubourg

nommé Kattenbach est de la Haute Alsace

parce que la rivière se jure la Haute Alsace

du Sundgau, c'est un passage pour aller en Lorraine

Les crins de la montagne de rang sont fort

renommés, on les appelle ranguenstein.

**D** que remarquez vous sur Marezau?

**R** Marezau est une petite ville ou madame de

Rottenbourg a un beau chateau, on y trouve

Encore un chapitre de chanoines et

**D** que remarquez vous sur Huingue?

**R** Huingue est une forteresse dans la haute

alsace, et du diocèse de Strasbourg, et a la porte

du canon, anciennement ce n'estoit qu'un village,

mais depuis la bataille de Sempach, le

Roy en a fait une forteresse afin de s'assurer  
 Sabau, et de luy servir de secours en son port.



D  
R

Que remarquez vous sur Müllhausen?

Müllhausen fut & iust est une assez belle petite ville  
elle étoit ay devant imperiale, mais n'ayant pu  
se soutenir d'elle même, et conservé sa liberté  
elle fallit en 1532 avec les cantons de Zurich  
& de Berne, surtout ayant embrassé  
la religion prétendue réformée l'an 1532.

## article 2<sup>e</sup>

Des autres petites villes & en  
autres lieux moins conside-  
rables dans le Sundgau.

11  
D r a p p o r t e z n o u s l e s a u t r e s p e t i t e s v i l l e s e t a u t r e s  
L i e u x m o i n s c o n s i d e r a b l e s d a n s l e s u n d g a u

R o u t r a u s e p r e m i e r e m e n t f l o s i m o n t q u i e s t u n  
p e t i t a n d r o i t e t u n e s e i g n e u r i e a v e c l i b r e d e c o u n t e  
d e l a q u e l l e d e p e n d e n t p l u s i e u r s v i l l a g e s .

2<sup>e</sup> S e l l e q u i e s t u n e p e t i t e v i l l e a q u a t r i e  
L i e u s d e B e l f o r t , e t a i n e e g a l e d i s t a n c e d e  
L a p r i n c i p a l t e d e M o u t b e l l i a r d .

D e m a e r s b e r g a d e u x L i e u s d e f e r r e l l e d o n t  
L e s s e i g n e u r s n ' e x i s t e n t p l u s

4<sup>o</sup> L a n d s K r o n e q u i e s t u n f o r t f o r t s u r u n e  
m o n t a g n e d a n s l e B a i l l i a g e d e f e r r e l l e p r e s  
d e s f r o n t i e r e s d e s o l e u r e .

article se  
des

villes de la haute alsace

D quelles sont les villes de la Haute alsace ?  
 R Les villes de la Haute alsace sont Colmar -  
 Ensisheim, Cernai, Soultz, Guebwiller,  
 Rouffack, Turckheim, Kaisersberg  
 Ribeauville et Neubrisack

colmar

D que remarquez vous sur Colmar ?

R

D  
R

R Colmar Etoit anciennement une forteresse du  
 tems des Romains; elle devint ensuite ville  
 imperiale et estoit tres fameuse du tems des  
 allemands qui estoient emparés de cette province  
 apres la paix de Ryswick Louis 14. la  
 fit entourer d'une enceinte toute nouvelle.

D  
 R que remarquez vous encore sur Colmar?  
 quelle est la capitale de la haute alsace, et  
 la seconde de la province. quelle est le siege  
 d'un conseil souverain. quelle est située dans  
 un terroir tres fertile tant en vin qu'en grain  
 Et paturage. quelle est environnée de la Saône, de la  
 Moselle, et de la Saône qui se déchargent dans l'Elle

## Eusisheim

**D** que remarquez vous sur Eusisheim.

**R** Eusisheim qui par le passé étoit autre fois la  
 résidence des anciens ducs d'Allemagne, elle passa  
 ensuite aux comtes d'Elgguishern, elle étoit  
 autre fois bien fortifiée, et a' essuyé plusieurs  
 sièges, elle a' été le siège du conseil n'étant  
 encore que provincial.

## Soultz

**D** que remarquez vous sur Soultz?

**R** Soultz est une petite ville qui appartient

à l'Evêché de Strasbourg pour le temporel et à  
 l'Evêché de Biele pour le spirituel cette  
 ville est située dans un terrain fort fertile  
 surtout en bon vin.

## Cernai

**D** que remarquez vous sur cernai.

**R** La ville de Cernai est fameuse par la  
 sanglante bataille qui se donna dans la  
 plaine nommée oxenfeld entre Cesar et  
 Arioviste on y en vint fut de fait cette même  
 ville fut encore prise par les Suédois  
 l'an 1650.

72

# Guebwiller

D

que remarquez vous sur Guebwiller?

R

Guebwiller est une petite ville laudistinguée par son abbaye princièrè qui avoit rang au dessus de lous les abbès D'Allemagne, cette ville a été prise plusieurs fois par les suédois, et en dernier lieu l'an 1634, elle est fort connue et renommée par ses bons vins.

# Roussack

D

que remarquez vous sur Roussack?

R

D  
R

D  
R

R que le Roy Dagobert y fit batis le  
 chateau d'Heimbouurg pres de la ville qui a esté  
 prise successivement par les Anglois, de puis par  
 les Hongrois, et brûlé maintes fois par les  
 Empereurs. La riviere d'Thumbach qui passe  
 dans la ville. Lui a donné son nom on  
 l'appelloit autrefois Rottbach

## Turcheim

D que remarquez vous sur Turcheim ?  
 R Turcheim est renommée par la fameuse bataille  
 de M<sup>o</sup> de Turcheim contre Alchus de  
 Brandebourg en l'année 1675. elle rest par

24 *moins connue par ses boussois*

R

R

# Kaisersberg

D que remarquer vous sur Kaisersberg ?

R Kaisersberg dans la prefecture de Haguenau ?

Est une petite ville, mais située dans un terrain

très fertile, elle fut pillée par les troupes du

Duc de Lorraine l'an 1652, elle a encore

beaucoup souffert pendant les guerres de 1675

dont elle n'a pu se remettre.

# Ribeauville

D que remarquer vous sur Ribeauville ?

D  
R

D  
R

R Ribeaupierre est une petite ville au dessus de la  
 quelle survient encore les restes de Châlons, c'est un  
 fief qui depend de l'Evêché de Bâle. dont le Roy  
 en a investi le Prince de Birkensfeld, cette ville  
 qui renferme des catholiques et des protestants  
 outre plusieurs familles juives qui y ont une  
 Synagogue est fort renommée par ses bourgeois.

## Neu-brisack

D que remarquez vous sur le Neu-brisack?  
 R Le nouveau Brisack est une ville fort jolie  
 et fort régulière que Louis 14<sup>e</sup> a fait bâtir  
 à une bonne demi lieue du Rhin vis à vis

26

Le Vieux Brisack. Ses fortifications sont.

Sur un nouveau plan, et les murs liés au  
cordons dans le goût moderne, à une demi  
lieue de la ou trouve l. fortinortier.

### article 4<sup>e</sup>

des autres petites villes,  
et autres lieux moins  
considérables dans la  
haute alsace

D ~~Fortin~~ sont les autres petites villes et autres lieux

maison remarquable dans la haute Alsace?

R 1<sup>o</sup> Eggenheim qui étoit anciennement la résidence  
des comtes. L'altier ancestral de la maison  
Habsbourg et le Lieu d'origine du pape

Lion 9.

2<sup>o</sup> Il Amarin. petite ville située dans une  
vallée près des frontières du Sundgau, ou est  
inhumé le corps d'Amarin de l'ordre  
de St. Benoît.

3<sup>o</sup> Hohenlandrberg près de Colmar qui est  
le Lieu d'origine d'une ancienne maison,  
ce Lieu a été entièrement ruiné pendant  
les Guerres passées.

40 Ostein a' quelque distance de Rouffach  
qui est le lieu ou les comtes

Ostein ont leurs lieux.

50 Rebeaupierre qui étoit anciennement une  
comté qui avoit sept bailliages  
dont Rebeauville étoit la capitale.

60 Saultzbach qui est un petit Bourg qui  
appartient au comte de Salmembourg,  
où l'on a' quelques pas de là. des  
mines d'eaux minerales salubres.

70 Ste Marie sur mines qui est une  
petite ville près de laquelle on trouve  
des mines d'argent et de Cuivre.

Article 5<sup>e</sup>

des

villes de la basse alsace

**D** quelles sont les villes de la Basse alsace ?

**R** Les villes de la basse alsace sont Schelestat,  
 strasbourg, molsheim, saverne,  
 Haguenau, fortlouit, Weisenbourg, landau,  
 obernheim, Rosheim, Lauterbourg et  
 plusieurs autres petites villes.

## Molsheim

D

que remarquez vous sur Molsheim?

R

Molsheim est une petite ville dependante de  
 l'Evêché de Strasbourg dont la Cathédrale  
 fut edifiée en 1605 aux Luthériens. Les  
 chanoines vinrent pour lors se réfugier à  
 Molsheim, et firent bâtir un nouveau chœur  
 à l'Eglise paroissiale. Les Impériaux la  
 brûlèrent l'an 1677, mais elle a été bien  
 rétablie depuis.

D  
RD  
R

D

R

# Strasbourg

D que remarquez vous sur Strasbourg?

R Strasbourg qui est la capitale de La  
 Province d'Alsace sur la riviere d'Ill qui  
 La traverse est une ville des plus considerables  
 Du Royaume par sa situation, son commerce,  
 Ses richesses, ses fortifications, elle est belle  
 grande et bien peuplée.

D que remarquez vous en second lieu sur

Strasbourg?

R Les chanoines de La cathedrale doivent estre

92

fils des comtes de l'Empire, ou de Duc, et  
Caire de France, et faire preuve de 16 quartiers  
pour y être admis. Les magistrats au contraire  
doivent faire preuve de Noblesse. Son  
université est fameuse. Louis 14. y rétablit  
La religion catholique au lieu de la heretique.  
qu'un grand nombre d'habitans suivent encore.

**D** quelle remarque faite vous sur la Cathedrale?  
**R** ce superbe Edifice qui peut être regardé  
comme un prodige de l'art, et comme une  
des merveilles du monde. Subite d'au sa

perfection de l'an 1449, et a été commencé  
 par le grand Clovis après la bataille signalée  
 qu'il remporta sur les allemands par le secours  
 du ciel l'an 510.

**D** - que vous diriez vous de la tour de la cathédrale?

**R** La tour de ce superbe temple qui est construite  
 en pyramide, et tout à jour, est sans contredit  
 la plus haute qui soit en Europe, il faut  
 monter 654 marches pour arriver à la couverture  
 au milieu de la tour qui est à la hauteur  
 de 652 degres sousoit une large plate forme,  
 ou il y a une grande cave de pierre remplie d'eau

04

pour Etindre le feu en cas d'accident

D ne faites vous aucune remarque sur l'horloge?

R La grande horloge est un ouvrage fait par un pareil et admirable par la quantité de machines et de cadrons qui marquent les heures du jour, Les lanciers le cour des planettes et des constellations, on y voit un ange qui tourne un sablon toutes les heures. Les douze apôtres qui sonnent unidi en frappant chacun un coup de marteau sur une cloche, et un cog automatique

qui marque les heures par son chant.

## Schelestat

**D** que remarques vous sur Schelestat?

**R** Schelestat sur la riviere de Will est une ville  
 tres bien fortifié par les ordres du Roy  
 Louis 14. elle a produit quantité de personnes  
 distingués par leur esprit, leur talens, et  
 surtout par leur attachement à la religion  
 catholique.



## Saverne

**D** que remarquer sous *Sur Saverne*

**R** Saverne est une petite ville qui appartient  
à l'Evêché de Strasbourg à Les Evêques

Y font pour l'ordinaire Leur résidence.

cette ville a été prise et reprise plusieurs fois

pendant les guerres de Suède, la citadelle

et ses murailles furent rasées en 1696, Les

Autrichiens s'en rendirent maître pour quelques

moment en 1744, mais ils en furent chassés

hontusement

# Haguennau

D que remarquez vous sur Haguenau ?

R Haguenau qui est une ville imperiale n'est  
originairement qu'un village que l'empereur  
Frederick Barberousse fit entourer de  
murs l'an 1164, cette ville est tres ancienne  
par son antiquite, et par la prefecture de  
dix villes imperiales dont le prince Electeur  
palatin est le protecteur

D que remarquez vous de plus sur Haguenau ?

R Elle est la femme de Laban abrac  
 qui n'aït point été infecté des erreurs de  
 Luther et de Calvin. Le magistrat  
 doit autrefois composé de gentils hommes,  
 mais faisant mauvais usage des revenus,  
 Les Bourgeois obtinrent de L'Empereur  
 et du Roy des Romains qu'ils y seroient  
 élus par le suffrage du peuple.

## Fort-louis

D Que remarquez vous sur le fort-louis?

R Le fort Louis est une forteresse bâtie par  
 ordre du Roy Louis 14 dans une Vallée du  
 Rhin qui est entourée d'une enceinte très  
 régulière, et composée de plusieurs bastions, Les  
 rues de la ville sont alignées et symétriques,  
 Les ponts en font une grande beauté

## Weissembourg

D qui remarques vous sur Weissembourg  
 R Weissembourg est une des dix villes impériales  
 dans le Rhin de Spire dont elle dépend  
 pour le spirituel, La rivière de louttes la

40  
traverse, elle est dans un terrain agreable Et  
fertile en vin, fus tout en chataigner et en noy  
dont elle fait un grand commerce en hollande  
Et en Empire

**D** que remarquez vous encore sur Weissenbourg?

**R** que les habitans de cette ville ont de beaux  
privileges pour la chane et pour la peche  
qui leur ont este auordez par Dagobert  
Roy de France qui y fit batis une Eglise  
magnifique pour des Religieux. Et l'ordre  
de St. Benoit, et qui y annexa des revenus  
et des biens considerablez.

## Landau

**D** que remarquez vous sur Landau ?

**R** Landau est une des dix villes imperiales tres  
 fameuse par les differends sieges qu'elle a  
 soutenus, elle est situee dans l'endroit  
 le plus agreable et le plus fertile de la  
 province. Louis 14 en a fait une des plus  
 fortes places de l'Europe. elle est du  
 diocese de Spire.

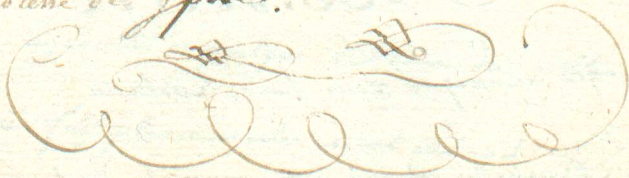

# obernheim

**D** que remarquez vous sur obernheim?

**R** obernheim est une des dix villes imperiales situee  
sur la riviere de Rhin pres de la montagne  
dans un pays de vignoble a 12 lieues de  
Strasbourg

# Rosheim

**D** que remarquez vous sur Rosheim?

**R** Rosheim est une ville imperiale dont la

482

charge de prevot imperial est hereditaire  
dans la famille de Rumel qui la  
possede comme un fief d'Empire, elle a  
ete batie en 1220

# Lauterbourg

D  
R

que remarquis sous sur Lauterbourg

Lauterbourg est situee sur la rive meridionale  
de La Lauter a quelque distance du Rhin  
qui fait plusieurs isles en cet endroit. Le

44

Prince Charles de Lorraine s'étant  
-Emparé en 1744 des lignes de  
Lauterbourg, on en détruisit les ouvrages.

## article 6<sup>e</sup>

Des autres petites villes,  
et autres lieux moins  
considérables en B. alsace

D<sup>e</sup> quelles sont les autres petites villes et autres

Quelques lieux moins considérables dans la B<sup>e</sup> abacie

R 1<sup>o</sup> on trouve Benseld sur la riviere d'Isle  
est une petite ville qui étoit autrefois une place

forte, et qui est encore environnée d'une courtine

de murailles.

2<sup>o</sup> Tachotera est une petite ville ruinée.

3<sup>o</sup> Sambach est une petite ville entourée de  
murs et de fossés

4<sup>o</sup> Loherberg est un ancien château ruiné qui  
a donné son nom aux Environs.

5<sup>o</sup> Tharstein est un grand bourg, où il y a un  
beau couvent de benedictins, et qui appartient

46

aux chanoines du chapitre de Strasbourg.

6<sup>o</sup> Chateau est un grand village environné de  
forêts et de châtaigniers qui appartiennent aux  
chanoines de la Cathédrale de Strasbourg.

7<sup>o</sup> Rheinau près du Rhin démontre le reste  
d'une ville dont le Rhin a emporté une  
grande partie par la rapidité des eaux.

8<sup>o</sup> Benheim près de Forsthaus est un petit  
endroit qui appartient au margrave de Bade.

9<sup>o</sup> Brochwiller appartient au prince palatin.  
Deux ponts

10 Bergzabern a une petite île avec de

Weisenbourg qui appartient au duc des deux  
 ponts.

11 Dachsbourg est une petite ville bâtie sur un  
 rocher qui appartient à la maison de  
 Linange.

12 fleckenstein est un vieux château démolli  
 qui appartient à la maison de fleckenstein  
 qui possède encore d'autres terres en albaie.

13 Nider-steinheim est le lieu ou le  
 noble immediate de la province se  
 rendit en 1681 pour prêter hommage  
 au Roy

pres de La dans la vallée on trouve une  
 manufacture manufacture Royale de laines  
 D'Espie dont les ouvriers ont de grands privilèges.

14 oberbronn est une petite ville avec un chateau  
 qui appartient au comte de Linange

15° Ste Odille fut une haute montagne, ou  
 il y a une chappelle benoimée par les

fréquens et nombreux pèlerinages qui s'y  
 font et par une fontaine qu'on dit estre  
 bonne pour le mal des yeux.

16 Peltz appartient à l'Electeur palatin.

D pour finir et article des villes d'alsace dites  
 nous Les noms des dix villes imperiales

R Les dix villes imperiales sont Haguenau, Colmar,  
 Schlettat, Weisenbourg, Landau, Obernheim,  
 Rosheim, Munster, Kaisersberg, et Lurchein.

## Chapitre 4<sup>e</sup>

Des

abbayes en alsace.

D comment divisés vous Les abbayes ?

<sup>fa</sup>  
R je le divise en trois, sçavoir celles qui se  
trouvent dans le Sundgau; celles qui sont  
en haute Alsace, et les Dées en basse Alsace.

article 1<sup>er</sup>

des

abbayes du Sundgau

D combien y a-t-il d'abbayes dans le Sundgau

R trois, Valzel, Munarmunters ou Muzwan et  
Almarshien.

abbaye  
de  
Lutzet

D. quels ont été les fondateurs de l'abbaye de Lutzet ?

R. Lutzet, de l'ordre de cîteaux, reconnoît pour fondateurs les comtes de Forelle dont il y a eu plusieurs abbés. on fixe sa fondation en l'an 1124. cette abbaye est recommandable par le grand nombre de ses religieux, et par la régularité qu'ils observent. on assure que St. Bernard a posé la première pierre de

L'eglise.

**D** Lalsac n'est-elle pardonnee quelques abbés à Lutzel?

**R** elle en a fournie un grand nombre parmi les quels  
 on vante la prudence de Stuebauld Halweck,  
 natif de Chauu qui fut le chagier de c'est  
 l'abbaye brulé dans la guerre des suisses  
 contre l'empereur Lau 1499, une autre fois par  
 accident, et enfin pillée et derolée dans la  
 guerre des payans Lau 1525.

**D** comment se dit un qu'est abbé?

**R** il la rebattit jusqu'à trois fois, mais son zèle  
 éclatant fut tout contre les nouvelles sectes qui

~~5~~

de son temps infectoit l'air et la suene, on le  
 vit meme au milieu de Bâle arracher de  
 mains desectaves les images de la Ste vierge et  
 des Sts au moment qu'ils estoient prêts à les jetter  
 au feu.

**D**... qui remarquez vous en fin sur cette meme abbaye?

**R** que les papes innocent 3<sup>e</sup> grégoire 9 innocent 4<sup>e</sup>  
 ont honores de leur Lettres plusieurs de ces Sts  
 abbés que cette abbaye est distingui par la discipline  
 et la régulârité qui s'y observent sous la  
 protection du Roy qui aulhorise par ses  
 commissaires l'Electiou des abbés.

abbaye  
de  
maximilien

D par qui fut fondé l'abbaye de maximilien?

R par mazon frere du comte Eberhard qui demouroit a Eggwiltim dans son chateau.

D a quelle occasion?

R Son frere s'étant noyé dans la Tolle, mazon de concert avec son epouse fonda dans ce lieu même ce même monastere.

D En quelle année fixa-t-on la fondation?

**R** ou n'en peut marquer la date précise, ~  
 néanmoins selon la plus part des historiens,  
 ce monastere n'est que de deux ans moins ancien,  
 que celui de Mowback, et il est hors de  
 doute qu'il fut l'effet de la liberalité de  
 Mazon.

**D** que remarquez vous sur cette abbaye?  
**R** qu'elle est composée d'une abesse et de douze  
 chanoines qui vivent en commun, et font  
 les memes vœux que les religieuses, que pour estre  
 du pays tenu dans cette abbaye, il faut estre  
 du pays par ordre du Roy, et faire preuve de  
 noblesse tant d'acole' paternel que du maternel

76  
abbaye

Dottmarsheim

D qui a été le fondateur de l'abbaye Dottmarsheim

R ottmarsheim qui est une abbaye de chanoines

a été fondé par Rodolphe comte du

Sundgau, de concert avec adelaïde son épouse

En l'honneur de la Ste. Vierge

D cette abbaye est elle riche?

R Elle étoit autre fois fort riche mais elle est  
actuellement fort pauvre. Le Roy Luy d

57  
 même donna quelques villages le long du  
 Rhin pour l'aider à subsister ?

D En quelle année fut-elle fondée ?

R on ne peut l'assurer positivement, mais il est  
 probable qu'elle est du dixième siècle,  
 Rodolphe son fondateur étant mort sans  
 Enfant l'an 1012, il fut enterré dans cette  
 même abbaye de même qu'Adelaïde son épouse.

D Son Abbaye Bottenwarshiem tire-t-elle son  
 nom ?

R Les auteurs d'histoire qui disent que l'Eglise de  
 cette abbaye étoit un temple dédié au Dieu

58. ~~in~~ par l'empereur otton qui lui donna  
son nom, d'autres disent qu'elle tira son  
Ethimologie de St. ottmar abbe de saint  
gal qui par sa saintete et ses miracles  
rendit son nom celebre dans la suabe, la  
Suabe et l'albaie.

article 2<sup>e</sup>  
des abbayes en  
haute alsace

D combien y a-t-il d'abbayes en haute alsace.

R d'yeu a 4 Savoir munster Cayris, marbach,  
Et alsbach.

abbaye ablaye  
de de  
Munster Munster

D qui reconnoit ou pour fondateurs de cette abbaye,

R munster de l'ordre de St Benoit et de la  
congregation de St vannes fut fondee l'an 660  
par childebert Roy de france, et augmentee  
en biens en privileges par les Emperours  
charlemagne, et Louis Le debonnaire.

D que remarquez vous sur cette abbaye?

<sup>60</sup>  
R L'abbé d'auens de la maison d'Autriche se  
qualifioit Abbé d'ust Empire, il a beaucoup  
de droit sur les villes de munster et de leuehem.  
xatrefois pour cultes dans cette abbaye il falloit  
faire preuve de Noblesse, il y a dans cette  
abbaye un noviciat, et au dela de trente ~

Religieux

abbaye  
de  
Layria

D En quelle année fut fondée cette abbaye ?

R L'abbaye de Lutzel ou fice la fondation  
 en l'année 1153, elle est filiale de cette  
 même abbaye, et également de l'ordre de  
 cîteaux.

D quelle remarque faites vous sur cette abbaye ?

R Elle fut entièrement ruinée au temps  
 que les suidois ravageoient cette  
 province, mais elle a été rétabli sous le  
 règne de Louis 14 par les soins des abbés qui  
 ont fait revivre dans cette abbaye l'esprit  
 des premiers disciples de St. Benoît.

# abbaye de Marbach

**D** quels ont été les fondateurs de cette abbaye?

**R** cette abbaye qui est de l'ordre regulier  
de S<sup>t</sup> Augustin reconnoit pour fondateurs  
les comtes S<sup>t</sup> Eguisheim en l'année 1094,  
un gentil homme de Guebwiller y fit  
autrefois de grandes liberalités, de même  
qu'un Ecclesiastique de Lautenbach qui s'y  
reliça, et donna tout son bien pour être

admis au nombre des chanoines.

## abbaye D'alsbach

**D** qu'avez vous a remarquer sur cette abbaye ?

**R** Alsbach est une abbaye de filles de Ste  
clair, on l'on recçoit indifferemment des  
filles nobles et de honnêtes gens.

Comment se fait l'election de l'abbessé ?

L'abbessé est choisie par la communauté, et  
peut être changée suivant les regles de l'ordre

64  
A selon les différents cas. Les revenus sont  
fort modiques.

article 3<sup>e</sup>  
des abbayes  
situées en Basse  
Alsace

D Quelles sont les abbayes de basse alsace?

R Les abbayes situées en basse alsace sont andlau,  
Ebersmunster, marmoutier, Neubourg  
Königsbrunn, et St Jean des choux.

abbaye  
D'andlau.

D par qui et en quelle année fut fondée cette  
abbaye ?

R L'abbaye D'andlau fut fondée par  
Richard de fille d'un Roy d'Essex, et épouse  
de Charles le Gros Roy des romains l'an 880

D a quelle occasion ?

R L'imperatrice ayant été accusée à faux  
d'infidélité par son mari, elle s'en sépara et  
ayant repris sa dotte elle s'employa à

66  
fonder ce même monastere, ou elle passa la  
reste de ses jours, et dans lequel elle vécut si  
sainement qu'on la regarde encore de nos  
jours comme une sainte

**D** - quelle fut l'intention de cette sainte fondatrice.

**R** - elle destina tout ce qu'elle possédoit à' acheter  
pour l'entretien de douze chanoines et de  
douze chanoines, mais la fondation pour  
les chanoines n'a pas été suivie, elle dedia  
ensuite ce nouveau monastere à' l'honneur  
de St. Fabien, et de Sainte Felicité

du saint e tardo

36

**D** que remarquez vous sur cette même abbaye?  
**R** andlau est une abbaye de Chanoines qui  
sont au nombre de douze qui vivent en  
communauté sans faire vœu de chasteté,  
car elles peuvent se marier, l'abbaye est  
principale d'empire, et abbeys dans les diocèses,  
et ne supporte néanmoins aucune abbaye  
imposition, pour y entrer il faut faire

preuve de noblesse comme dans  
tous les collèges de la  
noblesse d'alle-  
magne

# abbaye d'Ubersmunster

**D** a qui attribue-t-on la fondation de  
cette abbaye ?

**R** La tradition nous apprend que Sigibert  
étant mort à la chasse d'Angliet tomba  
de cheval, et mourut peu de temps après  
de cette chute, qui fut ressuscité par St  
arbogaste Evêque de Strasbourg,

D  
R

D

69  
 qu'un tel miracle de l'empereur Sigisbert a  
 fondé au même lieu un monastère que  
 nous appelons encore aujourd'hui  
 Ebersmunster ou apri-monasterium

D Où cette abbaye tire-t-elle son nom ?

R Il est probable qu'elle le tire du miracle  
 arrivé en la personne de Sigisbert, ou peut-être  
 parce que cette abbaye a eu pour abbé  
 Eberhard auquel ce monastère est également  
 redevable de son établissement

D Quel âge avoit qu'Ebersmunster dans ses  
 commencemens ?

7  
R

Evermunster qui est de l'ordre de St  
Benoit n'estoit d'abord qu'un Espee  
d'hermitage ou habitoient quelques  
religieux, mais le nombre s'en augmenta  
beaucoup par la reputation de St Scodat  
ou St. Se. Evêque de c. Severn qui vint  
s'y établir.

D quelle remarque faites vous sur cette abbaye?

R on y conserve de beaux et anciens livres tant  
des Roys de France que des Empereurs. Le  
prieuré de Sigolsheim d'ailleurs que plusieurs  
autres cures en dépendent.

~~78~~

chapitre 3<sup>e</sup>  
des  
collegiales en  
Alsace

D. comment diviser vous les collegiales d'alsace?

R. je les divise en trois, savoir celles qui se  
trouvent 1<sup>o</sup> dans le jura 2<sup>o</sup> en haute  
alsace 3<sup>o</sup> en basse alsace

article 100

des

collegiales du sundgau

D combien y a-t-il de collegiales dans le sundgau ?

R 2, savoir celle de Belfort et celle de

Shann. collegiale

de Belfort

D comment estoit autrefois composee cette collegiale ?

R D'un prêtre et de douze chanoines mais les  
 temps fâcheux, les guerres fréquentes jointes à  
 la mauvaise administration diminuèrent  
 tellement les revenus qu'on fut obligé de  
 supprimer deux six de ces canonicats.

D quel en est l'état actuel?

R celle collégiale sous l'invocation de St Denis  
 est actuellement composée d'un prêtre et de  
 chanoines qui ne sont tenus à la résidence  
 que trois mois de l'année, mais en cas  
 d'absence ils doivent mettre un prêtre à leur  
 place capable d'exercer les mêmes fonctions.

D quelle remarque faites vous sur cette  
Collegiale?

R que le corps des chanoines est curé, et  
en tous les lieux, sans en accordet  
d'autres à celui qui est député pour les  
fonctions curiales que ceux de sa  
paroisse. madame la duchesse de  
Mazarin. nomme à tous les canonicats  
qui ne sont pas fort considerables.

collegiale  
de Thann

D que remarquez vous sur cette collegiale?

82  
 R a que son Eglise est assez belle et surtout sur  
 le model de celle de Strasbourg. cette collegiale  
 a pour patron St Thiibauld dont il ya  
 des reliques en grande veneration. Les  
 canonicals sont tres-modiques et ne  
 rapportent qu'à 700<sup>l</sup> de rente.

## article 2<sup>e</sup>

des collegiales en

haute alsace

D ombien y a il de Collegiales en haute

87  
Alsace ?

R trois seigneurs celle de M. Mourback a  
Guebwiller, celle de St. Martin a Colmar, et  
celle de Lautenbach pour de Guebwiller.

collegiale  
de

Mourback

D Qui reconnoit on pour fondateur de  
cette collegiale ?

R Les Ducs et comtes d'Alsace surtout

84

Eberhard qui obtint Du Roy thierry  
 La permission de batis un monastere.  
 Lan 727.

**D** quel changement est il arrive en cette  
 Collegiale?

**R** que depuis tres longtems ces messieurs ont  
 abandonné mourbach pour s'aller  
 Guéville, et que depuis quelques années  
 seulement ils ont été secularisés par  
 permission des cours de Rome et de France.

**R** L'abbaye de St Louebach est elle  
 riche?

82  
R L'abbé de mourbach et de Lucerne étoit  
autrefois seigneur de Lucerne, mais Guebwiller  
Et d'autres seigneuries luy furent données  
en échange, il est actuellement seigneur de  
Villes de Guebwiller, vattwiller, de Laville  
et de la vallée de Hamoirin, et de  
plusieurs autres lieux qui en dépendent

D Quelle remarque faites vous sur l'abbé  
de Mourbach, et grand Prieur  
de cette collégiale?

**R** qui est prouvé de l'empire, et l'un des  
 quatre qui l'ont untié au sang auec nous de lous  
 Les abbés d'Allemagne, il eut en son temps  
 autrefois jusque mille chevaux, mais les  
 Guerres et a l'loignement luy ont fait  
 negligier de si beaux privileges, cette collegiale  
 nomme parmi les abbés St Sympertus  
 reuen de charlemagne, et depuis Evêque  
 d'Ausbourg en 1260, il faut pour estre  
 admis dans cette collegiale faire preuve de noblesse  
 tant du costé paternel que du maternel.

# Collegiale

## de saint martin à Colmar

**D** Qui fut le fondateur de cette Collegiale?

**R** Frédéric abbé de munster consentit en 1259  
qu'on demembrat une partie des biens qui dépendoient  
de son abbaye pour fonder à Colmar Saint  
à l'Église de St martin une collegiale et donna  
des revenus suffisans pour l'entretien de vingt  
chanoines

D  
R

D

R

D *quarrivait il d'ambroisie ?*

R *Le sijnere d'entente Le changement de religion  
Le malheur des guerres, La mauvaise administration  
ayant perdu ou diminue les revenus, l'Evque  
fut obligé d' supprimer douze de ces canonicats.*

D *L'Evque se contentait il de supprimer douze  
de ces canonicats ?*

R *L'Evque trouvant que les revenus n'estoient point  
suffisants pour l'entretien de huit chanoines,  
en supprima encore quatre, a condition que les  
4 derniers retiendroient le titre de chanoine,  
auroient voix en chapitre, mais ne participeroient point  
a la manne des revenus, et seroient chanoines.*

49

approuvés. filia. des 4 Titulaires venoient  
à manquer?

D qu'arrivat il en cette collégiale. en 1757?

R Le Bernier des 4 résidens permutta son canonicat  
contre la cure de neuve Eglise. Le nouveau  
Chanoine fut installé et mis en possession de  
la prébende. Les 4 Titulaires voyant qu'une telle  
demande portoit prejudice à leurs droits formèrent  
leur plaimbe au conseil qui ordonna aux parties  
de se pourvoir devant l'ordinaire.

D que fit pour lors l'Evêque et prêtre de  
Bâle.

R Il nomma un commissaire pour examiner les revenus  
 Et l'état du chapitre, on lui en fit le rapport  
 en octobre 1758. Lequel après avoir combiné les  
 raisons alléguées envoya en décembre 1758 un nouveau  
 règlement qui ordonna d'admettre à la résidence,  
 et à la manne des revenus participation de la  
 manne les deux plus anciens chanoines Honoraires.

D qui ordonna t. l. de plus

R Il enjoignit aux chanoines de l'abb. collégiale de  
 de chanter à l'aurore et tous les jours matines et  
 primes que la vo louté doit que la ponctualité est  
 tenue d'ans cette collégiale, on s'y conforma des le jour  
 de St Jean Baptiste de l'année 1759

# Collegiale De Wauttenback

D Elle collegiale est elle considerable?

R Elle est composee d'un Prestre, d'un doyen,  
 et autres dignites, et de douze chanoines,  
 Le chapitre est seigneur temporel du village  
 du même nom, et de plusieurs hameaux  
 adjacents.

D  
R

D  
R

D Que remarques vous sur celle collegiale ?

R - qu'elle dependoit autre fois immediatement du  
Saint siege, mais les depenses qu'elle est obligee  
de faire pour l'execution de ses propres affaires  
la detesminerent a se soumettre a l'Evque  
de Harbourg qui en est le protecteur, et auquel  
il paye pour ce droit aus livres annuellement.

D Comment se fait l'election du prevot ?

R - On choisit trois sujets en presence de  
commisaires du Roy qui pour lors en  
detesminent un pour lui donner le titre de  
Prevot, lequel a droit de donner les investitures,

de de nommes à plusieurs benefices.

article 3<sup>e</sup>  
des collegiales &  
En Basse alsace

D Combien y a-t-il de collegiales en basse  
alsace ?

R neuf. Sçavoir celle de saint thomas de  
St pierre-le-jeune, de St pierre. Le  
vieuz dans Strasbourg de nouvelles  
St haslach, de savonne, de surbourg, de

D  
R

Weisenbourg, et dist. Leonard.

9t

collegiale

de

Saint Thomas

D par qui fut fondee cette collegiale.

R par St. Florent evique de Strasbourg qui obtint

du Roy Dagobert la permission de fonder

un monastere pour des moines & pour qu'il

avert amené pour travailler avec lui dans son

Diocese Lou 850

95

D Qui arriva il dans la suite d'est ce l'?

R il devint un celebre chapelain de chanoines & ou  
out ete lors plusieurs Evques de Starbourg.

D Comment parait elle aux Lutheriens?

R l'an 1528 le curé de St Thomas ayant  
ouvertement embrasé le lutheranisme. et ayant  
lui-meme publié serbaues sermaria avec sa  
servante, et entraîna tout le reste du college  
dans le meme malheur

D Quelles furent les suites d'une telle apostasie?

R Le curé de St nicolas et le chapelain de saint

Estienne faisoient dans peu l'exemple de 96  
 Leur confite, demême que plusieurs autres pasteurs  
 Et moues de differens ordres.

D Que fit pour lors le magistrat de  
 Strasbourg ?

R Le magistrat prenant pour sa protection tous ces  
 moines a portals, les protestans s'emparerent de  
 leur canonicats et prebendes que seroient encor  
 aujourd'hui a' entre leurs leurs professeurs,  
 aux quels le libre et les revenus de chanoines  
 sont conferés par l'autorité de ces  
 mêmes magistrats.

97

Collegiale  
de  
S<sup>t</sup>. Pierre le Jeune

D

Quest ce que ce soit que celle  
Collegiale dant se<sup>t</sup>. commencement

R

saint pierre le jeune dans se<sup>t</sup>.  
commencement n'estoit qu'une petite Eglise  
paroissiale sous la litre de sainte colombe,

D

R

D

R

bate hors des murs de la ville de st arbourg.

D par qui fut elle dediee a l'honneur de st Pierre.

R par Leon 9 natiif d'eguis S' Egguisheim qui etant venu en alsace au fort d'un concile tenu a mayence accorda a cetteglise de grandes indulgences, et lui laissa même

sa chappe pontificale

D en quelle annee fut elle batis

R Guillaume eveque de st arbourg batis l'eglise de st pierre le jeune en l'annee onze cens trente.

99

et un, et y fonda huit canonicals en l'année  
ouze cens quarante sept. apres la mort de  
Guillaume, son successeur y fonda encore six  
Canonicals

D Quarantid. dans Laquelle ?

R cette Eglise menaçant ruine sous Conrad  
Evêque de Strasbourg, le chœur en fut bati,  
et l'Eglise fut réparée en douze cens  
quatrevingt dix, de la manière qu'on a voit  
encore aujourd'hui, excepté le clocher qui fut  
brulé avec les cloches d'un coup de tonnerre l'an.

1527

100

D combien comptés vous de canonicats en cette  
Collegiale?

R il y en a 15 dont 5 sont pour des prestres 5  
pour des Diacres et 5 pour des Soudiaeres.

D que remarquez vous en fin sur cette meme collegiale?

R Que le chœur appartient aux chanoines, et  
La nef aux Lutheriens, aux quels les chanoines  
ont esté obligés de donner 4000 # pour l'entretien  
de 5 ministres.

D pourquoi appelle t on communement cette Eglise  
Collegiale St Pierre Le jeune?

R pour être distingué d'une autre collegiale qui  
 avoit été dédiée de quinz plusieurs siècles. Et par ce  
 qu'on appella de ce moment la Vieux  
 a cause de son anté quité.

collegiale  
 de  
 St pierre le vieux

D ou fut construite l'Eglise de St pierre  
 Le Vieux d'ant sel commencement.

R Elle fut d'abord construite au Goureau près du village de Lavautzenau, ensuite en 1298 à Rhinow, mais ayant été ruinée en ces deux endroits par les inondations et les ravages du Rhin les chanoines vinrent deux ans après s'établir dans Strasbourg.

D En quelle année les chanoines de cette collégiale vinrent-ils s'établir dans Strasbourg?

R L'an 1298, ils obtinrent des paroissiens de St Pierre le Vieux que le chœur de la paroisse leur feroit cédé pour y faire l'office divin et que la ne s'y demeureroit aucun curé et aux paroissiens 6 autres mois qu'on appelle les mois du pape.

x

R pour être distingué d'une autre collegiale qui  
 avoit été dédiée depuis plusieurs siècles. Il parut  
 qu'on appella de ce moment la le vieux  
 a cause de son antiqité.

collegiale  
 de

Il pierre le vieux

D ou fut construite l'Eglise de Il pierre  
 Le Vieux d'ant. sel commencement ?

R Elle fut d'abord construite au hameau près du  
village de Lavautzenau, ensuite en 1298 à  
Kribeau, mais ayant été ruinée en certains endroits  
par les inondations et les ravages du Rhin  
Les chanoines vinrent eux aus après s'establis  
dans Strasbourg

D En quelle année les chanoines de cette collégiale  
vinrent ils s'establis dans Strasbourg?

R L'an 1298, ils obtinrent des paroissiens de St  
Croix le Vieux que le chœur de la paroisse  
leur seroit cédé pour y faire l'office divin et que  
la nef demeureroit au curé et aux paroissiens

D Qu'en il arriva d'aucun différentel  
translation.

R que Les revenus de cette collegiale ont été beaucoup  
diminué, ayant été obligé de bair différentel  
Eglises, que le Rhin par la rapidité de  
ses eaux et par les nauages qui en font  
occasionnés a entraîné bien du terrain qui  
leur appartenoit, ayant le plus fort de  
leur dimes, et de leur revenus de puis leuastzenau  
jusqu'au dela du fort Louil.

D En quelle année fit on la translation

des reliques de St amand?

R La meme année 1098 L'Esque guillaume  
ordonna que Les reliques de St amand premier  
Esque de Strasbourg seroient transportees de  
Rhinau dans L'Eglise de St pierre le Vieux,  
et accorda de grandes indulgences a tous ceux et  
celles qui accompagneroient ce sacre de porter

D combien y a til de chanoines dans cette collegiale?

R 18 dont 12 sont residents et 6 non residents,  
ils nomment a leur tour dans les mois qui leur  
sont affectes, et le Cardinal nomme pendant les  
6 autres mois qu'on appelle les mois du pape.

<sup>105</sup>  
D Que remarque vous enfin sur cette même  
Collegiale?

R Le college de St pierre le vieux est une des plus  
anciennes Eglises. L'abbaye puis qu'on pretend  
qu'elle existoit deja en l'année 474 on ne peut  
dire positivement si pour lors estoit des Religieux ou  
des chanoines, mais ce qu'il y a de sur est que  
dans le neuvieme siecle il y avoit long temps  
que c'estoit un chapitre de chanoines.

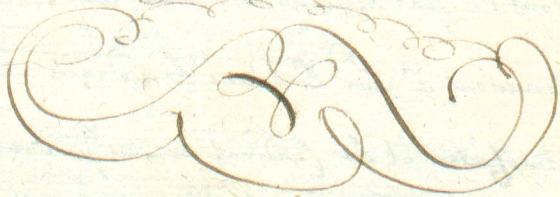

D  
R

D  
R

collegiale

de

Neuwillers

D que remarquez vous sur cette collegiale ?

R cette collegiale estoit anciennement une abbaye de l'ordre de St Benoit fondee dans le sixieme siecle par St Germin, et qui dans la suite fut secularisee par alexandre sixe

D En quelle annee fut elle secularisee ?

R L'an 1496 par alexandre sixe, et la dignite d'abbé fut changee en celle de provost, et celle de prieur en

107 celle de Doyen dans ce changement ou confirma  
le droit d'officier en crosse, et en mitre, et au  
Doyen celui de convoquer le chapitre et d'y  
presider.

D par qui fut fait ce reglement?

R ce reglement fut fait par le cardinal de  
Sürtemberg en vertu d'un arret du conseil  
d'etat

D Combien y a comptés vous de chanoines.

R six non compris le prevot, et le Doyen, et  
quatre autres non residents.

D En quelle année y fut transfere le corps de

108

St adolphe ?

R L'an 926 sous Le regne de Louis Le debonnaire,  
et il a toujours été honore' du depuis comme  
patron de cette Collegiale.

# Collegiale

## D'baslach

D quataque celoit anciennement que celle de  
Collegiale ?

R celoit une ancienne abbaye de Benedictins  
fondee par dagobert, et par St Florent Evêque  
de Strasbourg qui du depuis a été secularisee.

<sup>109</sup>  
D En quel temps fixe ton saecularisation?

R au 16<sup>e</sup> siècle Lorsque le cardinal de Lorraine  
Eut aide' a' La ville D' Haguenau Le Bailliage  
De martheim par accomodement avec Le  
marquis de Brandebourg.

D Combien y a-t-il actuellement de chanoines?

R Il y a dix chanoines rindeus auxquels le  
Pruot donne Les investitures, et a droit de  
nommer a' plusieurs Benefices. La ville joint  
en partie Des revenus de cette collegiale, dont  
Les revenus Les plus considerables sont La  
Dune de martheim.

110

collegiale  
&  
Saverne

D  
quent ce que c'estoit que cette collegiale dans ses  
commencemens ?

R  
un college de chanoines reguliers de st augustin  
Etabli a styl dans les montagnes, a deux  
bonnes lieues de saverne, ou l'on voit encore  
quelque reste de l'Eglise et du monastere.

D  
qui occasionna sa translation

R  
albert duc de Baviere, Evque de Strasbourg,

Le fut brass-portet dans l'Eglise des cordeliers  
 et fut cause de la secularisation qui se fit  
 l'an 1478.

D. Ce chapitre est il considerable ?

R. il y avoit autrefois plusieurs vicariats dans cette  
 collegiale, mais son peu de revenus occasionné  
 par le malheur des guerres fut cause de leur  
 suppression.

D. combien y a-t'il de Chanoines ?

R. il y a un prevot, un doyen et huit chanoines,  
 dont 5 sont résidents et les ou trois autres non  
 résidents, ils font le service divin d'aut la.

paroisse qui sert de chappelle au chateau.

112

55

# Collegiale de Surbourg

D quelle remarque faites vous sur cette collegiale ?

R Surbourg situe' dans la forest D'haquenau  
dans le lieu même ou St. Arbogaste avoit  
bati une petite oratoire etoit autrefois une  
abbaye de Benedictins fondee par  
Dagobert en l'honneur de la sainte Vierge,

et de St martin

D qu'arrivat il dans la suite ?

R elle fut secularisee comme plusieurs autres  
abbayes, et l'abbé prit la qualite de  
Prevot, et les Religieux celle de  
chanoine qui estoient au nombre de douze  
avec douze vicaires.

D quel changement y survint autems de  
Luther ?

R La mauvaise administration, Le changement  
de Religion des seigneurs voisins qui

Sempresunt debius en diminuerent tellement  
 les revenus qu'à peine suffisoient ils pour l'entretien  
 de. Dechaumes, cette collegiale de puis plus de  
 vingt ans se trouve dans la ville Thaguenau  
 dont l'acure est deservie par le même Chapitre.

collegiale

SS

Weissembourg

D quest acure estoit autrefois que cette Collegiale?

R La collegiale de Weissembourg d'aujourd'hui de  
 Spire estoit anciennement une abbaye de l'ordre

de St Benoit des plus considerables et de  
plus riches d'Allemagne, et l'une des quatre  
qu'on appelloit abbaye de l'empire. dont le  
Roy Sigobert augmenta les revenus l'an 624  
d'une grande Etendue de pais.

D ne fut elle pas Erige'e en principaute ?

R oui et l'abb'e et prince en cette qualite avoit  
l'annee aux dioc'es de l'empire, et pour cet  
effet on y recroit que des gentils hommes de  
La premiere noblesse.

D ne fut elle par dans La suite secularise'e ?

R l'abb'e et les Religieux autems de luthes

Etant abandonnés à un genre de vie peu  
 conforme à leur Etat et à leur caractère,  
 cette abbaye fut secularisée et changée en  
 collegiale. Le premier prit la qualité de prévost, et  
 les Religieux prirent celle de chanoines.

D Le prévost étant mort qui arriva-t-il ?

R L'Evêque de spire l'ouvant cette prévostie d'a-  
 couvance La Demanda au pape paul troisié  
 et à l'empereur charlequint, desquels il  
 obtint, cette même prévostie fut réunie  
 pour lors à l'Evêché de spire en l'année 1548,  
 et depuis tous les Evêques de spire ont été

117  
Prévôt de Wunsembourg

Q Le chapitre est-il considérable ?

R Il est composé d'un doyen, d'un custos, de  
Six chanoines, et de deux vicaires, il y  
avoit autrefois plusieurs prébendes, mais au  
tems de Luther, la negligence jointe au peu  
d'Economie et au Libertinage en firent  
perir un grand nombre, celles qui restent

Et qui sont en petit

nombre sont d'un

revenu très

modique

collegiale  
de  
St Leonard

D quelle remarque faites vous sur cette collegiale?

R St Leonard étoit autrefois une abbaye de  
Benedictins dont le foin-en fut confié au  
Soyen de la Cathedrale de Strasbourg.

D quarrivat il a cette collegiale dans le 13<sup>me</sup>  
Siele?

R Elle se liouva au commencement du 15  
Siecle dans un Etat si pitoyable qu'Henry  
Evêque de Strasbourg du consentement du  
chapitre et du Roy en confia le soin  
au grand Prévot de la cathédrale de  
Strasbourg, et à ses successeurs.

D que fut pour lors Henry Evêque de Strasbourg

R il donna pouvoir au grand prévot de faire des  
Statuts pour le règlement de cette collégiale  
qui avoit été secularisée au paravant, et cette  
disposition de l'Evêque fut confirmée par

L'archevêque de Mayence pour lors Legat du  
pape.

D Quel pouvoir a le grand prêtre de cette collégiale ?

R Le grand prêtre de la cathédrale de qui sedit  
aussi prêtre de St. Leonard dispose de plusieurs  
canonicats, sans que le droit du pape ait  
lieu pour l'alternative, sans titre, à la vérité,  
mais par une possession très ancienne à laquelle  
on ne peut donner atteinte.

D combien y a-t-il de canonicats en cette collégiale

R Il y en a huit y compris le Doyen, dont cinq sont  
résidents et trois non résidents, et il y a quinze

74  
Seule prubende dont le droit de patronage  
appartient à une famille de paysan.

chapitre 6<sup>e</sup>  
Du  
Conseil sou-  
verain d'alsace

D En quelle année fut créé le conseil souverain  
d'altrau ?

R Louis 14 ay aut. conquis Labrau, et  
 voulant y maintenir la paix, et le bon  
 ordre crea à Lusitain un conseil souverain  
 en 1657 pour succeder à la regence établie  
 par les archiducs d'Autriche.

D comment estoit il pour lors composé ?

R D'un président, et garde des sceaux, d'un abbe,  
 et d'un gentil homme, de deux conseillers  
 tirés du parlement de Metz, d'un conseiller  
 Conseillet docteur en droit, d'un procureur  
 Général d'un avocat Général, d'un greffier de  
 l'oye sedit avies interpres, d'un premier huissier

- D Quel changement y arrivat il en 1661 ?
- R Il fut reduit en conseil provincial reportant au  
parlement de Metz
- D Quel autre changement y arrivat il en 1674
- R Il fut transfere de la ville d'Euroisheim en celle  
de Haut Brisack
- D Le Roy ne lui rendit il pas la premiere  
authorite en l'annee 1679
- R Le Roy voulant obvier aux frais et aux depenses  
Excessives qui estoient obliges de faire ses sujets  
pour se transporter a Metz a fin d'obtenir

724 61

Jugement de leur cause, luy rendit sa première  
autorité luy permettant de juger & d'enlever ressort  
et sans appel.

**D** ne fut il pardonné de Robbes rouges en 1680

**R** Sa Majesté voulant traiter son conseil souverain

D'alsace aussi favorablement que ses autres cours  
de parlement, luy accorda le droit de porter des

Robbes rouges, et autres ornemens, tels que les

portent ses officiers de parlements

**D** qu'on donna le Roy à son conseil d'alsace en

l'année 1681

<sup>124</sup>  
R il lui ordonna de quitter La ville du Haut  
Brisack pour s'en transporter en La ville neuve de  
St Louis appellee communement La Ville de  
paille situee sous Brisack en L'isle du  
Rhin.

D n'y eut il pas quelque augmentation en 1682

R Le nombre des officiers du conseil n'estant plus  
suffisants apres La reddition de La ville de  
Strasbourg iso majeste pour rendre La justice  
au peuple, il fut augmente de 60 conseillers

726

D ne fut-il pas augmenté d'une seconde chambre  
en l'année 1694.

R Le nombre des officiers ne pouvant suffire pour  
rendre la ville de ~~St~~ justice aux sujets  
Salua, le Roy trouva bon de créer une 2<sup>e</sup>  
chambre composée d'autant d'officiers que la  
1<sup>re</sup>, de plus de deux secretares interpretes, outre  
les quatre cy devant établis

D Le Roy par le meme Edit ne traitta-t-il  
pas favorablement ses officiers.

R La Majesté voulant donner à ces memes

72

officiers de temoigner d'affection, leur  
permet de disposer de leur charges et de les  
rendre hereditaires

D En quelle année fut il transfere' a colmar?

R Le Roy ayant cede' a l'Empereur tout ce qu'il  
possedoit au dela du Rhin en 1697, et ayant  
promis par le meme Edit de detruire la ville  
neuve dite La ville de puelle ordonna que son  
conseil seroit transfere' a colmar, et y tiendroit  
la premiere seance. Le 22 mai 1698.

D qu'arrivait il de plus, aud. Conseil le 1<sup>re</sup> Janvier  
1709.

R Le Roy crea deux offices de conseillers chevaliers  
D'honneur S<sup>rs</sup> Epi, et le rendit Hereditaires comme  
Les autres charges

D quelle augmentation on y arrivait il enfin en 1711 ?

R Le Roy étant informé qu'un seul avocat Général  
ne pouvoit suffire pour les 2 chambres, et que  
Les fonctions de La justice estoient souvent  
retardées, ou par maladie, ou par d'autres Legitimes  
empêchemens crea un 2<sup>de</sup> avocat Général aud.  
Conseil.

# chapitre 7<sup>e</sup>

De

## la guerre des paysans

D Quant entendez vous par la guerre des paysans ?

R J'entends une populace qui suivant les maximes  
de la nouvelle religion, et cherchant à

D  
R

D

Enrichit à quelque prix que ce fut, pillèrent  
 Les maisons des princes des seigneurs, s'avaient  
 Les monastères, et généralement tout ce qui  
 rencontroit appartenant au Clergé tant  
 Seculier que Régulier.

D qui occasionna cette guerre

R L'atrocité allumant dans le cœur le feu de  
 La révolte souleva les vœux contre les Evêques  
 et anima les peuples contre les Ecclesiastiques  
 et les religieux.

D quelles en furent les suites.

Les paysans prouvés des maximes de cette  
nouvelle religion se virent Long sous le  
quel ils imaginoient que La tyrannie des  
Seigneurs les tenoit asservis pour faire revivre  
ce qu'ils appelloient la liberte Evangelique.

D ou commenca telle Sabord?

R Les paysans d'Suabe ayant commence a prendre  
Les armes en 1525. engagerent ceux du marquisat  
de Bade. et de l'Evêché de Mayence a se  
les suivre et a se soulever de même.

D Informerent ils pas un corps d'armée?

R ils s'allouperent, et formèrent un corps d'armée  
 qui portoit la Desolation partout. Les  
 magistrats d'hillbroun furent obligés de  
 leur ouvrir les portes de leur ville, et l'Evêque  
 de spire de composer avec eux.

D cette contagion infecta-t-elle point l'abace ?

R oui, car les payans prevenus et animés dans  
 l'espoir de rentrer dans les droits que leur  
 donnoit la prétendue Liberté Evangelique  
 formèrent vers les fêtes de paques une troupe  
 de mil hommes qui grossit d'un peu

considerablement

D ou s'assemblerent ils

R ils s'assemblerent près phaffentzoffen

village situé sur la moultet entre Haguenau  
et les montagnets.

D quels ravages causerent ils ?

R ils pillerent et ruinerent les monasteres de

Neubourg, de St. Valbourg, de Königsbrunn,

et de C. b. l. s. h. e. m. étant en fuite sortis de la

forêt noire d'Haguenau ils passerent la

Saure, et s'emparèrent de Furbourg qu'ils

partirent totalement

D comment divisèrent ils leur armée ?

R leur armée ayant beaucoup grossi par les richesses qu'ils avoient enlevés a différents monasteres, a plusieurs princes, et seigneurs, et par l'appoint d'un nouveau butin ils divisèrent leur armée en trois corps.

D ou camperent ils pour lors ?

R Le premier corps campa a Neubourg le second a Altorf abbaye sur la bruche a quatre lieues de Strasbourg, et le troisieme a

D

~~11~~  
Heinfeltz, audela de Weisenbourg de sorte  
que cette armee qui estoit composee de pres de  
vingt mil combattans s'estendoit dans la plus  
grande partie de la bane abraue.

**D** ne savantent ils par jusqu'a s'averne ?

**R** ils vinrent jusqu'aux portes de s'averne pour  
en former le siege, a leur approche  
les habitans leur ouvriront les portes et  
ces rebelles s'empareront de leur ville.

**D** comment arretera-t-on tous ces rebelles ?

**R** L'Electeur palatin sera detrouper pour leur

oppoſés, La noblesse de ſiſſace vint a ſonſecour,  
 L'archeveſque de Treves, Les Eveſques de Wurzburg,  
 et de Spire ſ'opporerent de meme. ils ſerent  
 enfin battus par le Duc antoine de Lorraine  
 et L'alsace en fut heureuſement delivree.

article 1<sup>er</sup>

ſuite de la guerre  
 de ce paysance

D quarriſ et il immediatement apres La

~~177~~  
guerre des paysant

R Le culte catholique fut aboli à  
Strasbourg les magistrats firent enlever de la  
cathédrale (sans le consentement S. Evêque)

l'image de La Ste vierge et autres Sautel  
ils firent dresser des autels tables pour recevoir  
La communion sous les deux espèces

D qu'ordonnaient à ce sujet les magistrats de  
La ville de Strasbourg.

R ils ordonnèrent de ne plus chanter la grand  
messine dans l'Eglise de La Cousaint en 1527.

ils descendirent d'Entenres les morts dans la  
ville, enfin en 1528. il y eut ordre aux  
pretres catholiques d'en plus dire la messe, et  
d'en plus precher dans Strasbourg.

**D** L'Evêque de Strasbourg étant informé de tels  
abus que fit il ?

**R** il en écrivit au magistrat et envoya même des  
deputés pour y faire diverses remontrances, le  
magistrat s'assembla pour les écouter, et ils  
parlerent avec un zèle tel que le demandoit  
l'importance du sujet

**D** quelles furent les remontrances de l'Evêque

799

au magistrat

R que L'entreprise quil projettoit estoit un attentat  
contre L'authorité de L'empereur et L'ordres  
de L'Empire, que la messe y avoit esté  
Establie dez le même tems que L'Evangile  
y avoit esté prêché

D qu'avançerent encore ces Deputés ?

R que L'Magistrat n'avoit qu'une juridiction  
Subordonnée, et qu'ils n'estoient point en Droit  
d'annuler une pratique si sainte et si généralement  
receue dans tout le monde chrétien, que si les  
cendres de leurs anultes se leveroient contre

D

R

D

R

une telle nouveauté.

**D** quelle fut la réponse du magistrat ?

**R** quit- étoit du Devoir d'un Evêque de retrancher  
Les abus qui se toient introduit dans son diocèse,  
et qu'ils ne devoit point trouver mauvais qu'on  
retablît la religion dans sa pureté, enfin qu'on  
prendroit du tems pour Delibérer.

**D** Le Senat ne fit il pas signifier quelquel tems apres  
aux Ecclesiastiques de quitter leurs Eglises ?

**R** oui, et le peuple informé des resolutions du Senat  
et animé par ses ministres presint le larme  
fixe il s'attroupa, et entra dans la

77  
cathédrale, tandis qu'on célébroit. La fête même.  
plusieurs de ces mutins s'étant approché de  
l'autel insultèrent le célébrant et firent violence  
à ses ministres.

D que fit encore la populace ?

R elle porta l'insolence au plus haut point. Jean  
Delphiné suffragant de La ville prêchant  
après midi fut obligé de descendre de chaire  
et courut risque en se retirant a perdre la vie,  
parce qu'on ne respecta ni son âge ni son  
rang ni son caractère.

D qu'arriva-t-il de plus en ce même tems ?

R

D  
R

D  
R

R ou vit les boules de neige rouler de toute part  
 dans l'Eglise. Les plus hardis arrachèrent le  
 chapelet des mains des femmes, renversèrent  
 les bancs, fopperent même a grand coup de  
 bâton leurs yeux qui voulerent s'opposer  
 à leur entreprise.

D unfula compras encore les chanoines ?

R Les chanoines s'étant réfugié dans le chœur  
 pour chanter vespres furent assaillis d'une grêle  
 de pierres et de boules de neige.

D que firent ils pendant ?

R un d'eux se presenta à ses matins et leur  
 parla comme un confesseur qui s'offrait ?

madrye, mais ils furent moins touchés  
 de son discours que d'anglais de le voir  
 venir à leur côté Laplace?

D Le magistrat informé de tels desordres que  
 fit. l. 1.

R Le magistrat voulant prévenir les reproches  
 que de tels desordres devoient lui attirer, ou  
 plutôt voulant punir effectivement ceux qui  
 avoient ou prévenus le crime fixe par le  
 Souv. pour l'interdiction du culte catholique  
 dans nos Eglises, ils furent emprisonnés  
 quelques uns des auteurs de la rébellion.

D

R

Erection  
d'un  
College lutherien  
dans shasbourg

D  
un fut apres vers ce tems la qu'on erigea  
shasbourg un college lutherien  
R  
Le magistrat voulant faire gliser ces erreurs  
dans l'esprit de la jeunesse et voulant en

148  
même leur formes de seavants pour tenir l'œil  
aux docteurs de l'Eglise Romaine. Engea.  
à Strasbourg un college Lutherien et nomma  
un professeur pour ces nouvelles écoles.

D qui fut choisi pour professeur dans ces  
nouvelles écoles?

R Calvin moine apostat que Genève venoit de  
chasser fut veau à Strasbourg d'aus Strasbourg  
on lui donna l'abord le droit de bourgeoisie  
et ensuite on le choisit pour être professeur  
de la même collige.

D ou prechoit il?

R

D

R

R ou Luy donna L'Eglise de la magdalane  
 ou les réfugiés françois pouvoient librement  
 vaquer a' leur Exercices; Les religieuses faisoient  
 & offire divin dans le chœur, et calvin prêchoit  
 dans la nef, il y demeura deux ans, et  
 tint la dernière main a' son institution

D qu'arriva til de plus dans tous ces troubles de  
 Religion?

R plusieurs pasteurs tant seculiers que reguliers  
 quitterent L'Eglise romaine, embrasserent  
 ent la nouvelle religion, et deshonorerent  
 enfin leur culte par des mariages

~~142~~

Scandaluz

D Que fit pour lors guillaume Evêque de  
Strasbourg?

R Voulant faire rentrer ces prêtres égarés  
dans le bercail, il les fit aller à javou, mais  
ces prêtres apostats voulant éviter un  
tribunal dont ils craignoient la justice, ils  
implorèrent la protection du Senat

D quelle raison allegua le Senat à l'Evêque  
pour protéger ces prêtres rebelles?

R il lui représentait que ces prêtres étoient prêts  
à subir la peine qu'on voudroit leur imposer

D  
R

D  
R

derqu'on leur auroit demoutré que La Loy  
de Dieu deffend aux pretres de se marier, que  
d'ailleurs il ne devoit point refuser aux accusés  
Les Eclaircissemens qu'ils demandoient.

D Quelle autre raison rapportat-il encore ?

R qu'il devoit differer de servir contre eux jusqua  
ce qu'on eut vu ce qui seroit résolu dans La diette  
de Nuremberg sur une matiere qui  
interessoit plusieurs villes de l'Allemagne ?

D que fit alors L'Evêque de Strasbourg ?

R il deputa un theologien fameux avec ordre de  
servir contre les pretres de son diocèse qui

149  
S'étoient mariés, mais le Senat traversa toujours  
Leur Domicile de l'Evêque.

D quelle furent les Griës du Senat vis à vis l'Evêque?

R quel avoit 1<sup>o</sup> l'union d'un de se plaindre de  
Son entraprise qui avoit osé citer à l'assise  
des bourgeois de Laurisville; 2<sup>o</sup> quel devoit s'attacher  
à punir les Ecclésiastiques qui entretenoient  
des concubines non point ceux qui avoient  
contractés des mariages légitimes.

D de quelle manière y répondit l'Evêque?

R il fit publier un mandement par lequel il

ordonnoit aux prestres qui retenoient et  
entretenoient des concubines de les renvoyer dans  
neuf jours sous peine d'etre prive de leur benefices.

**D** es apostats obereent ils aux ordres de L'Evêque?

**R** plusieurs s'y conformerent mais ceux qui s'etoient  
mariez publiquement s'obiterent dans leur  
revolte.

**D** qu'fit pour lors L'Evêque?

**R** ne pouvant souffrir plus longtems qu'un tel  
scandale demeurat impuni, porta enfin contre  
ces rebelles une sentence d'excommunication  
mais de pareils foudres ne sapperent point gens

qui avoient perdu toute pudeur et se couvrirent le  
joue de la religion.

D Comment respondirent ils auz ordres de  
l'Evêque?

R ils traitèrent la sentence de leur Evêque  
Simple et d'usense. L'afficherent même à  
la porte de la cathedrale. et en appellerent à  
un futur concile. Lequel en fin persista tant à  
proliger les apostats. se rendit maître des cures  
de la ville, dont il usurpa à son gré en  
faveur des novateurs.

D Les autres pretres catholiques ne firent ils point

Eclater sur Zela contre ces novateurs ?

R oui, Le provincial des augustins ayant fait  
imprimer un livre, ou il accusoit les factes  
de renouvelles Les erreurs de husles fut  
traîne en prison, et son emprisonnement  
fut suivie de près de cent autres tant seculiers  
que Regulars pour avoir appuye son  
Soultement

D cet emprisonnement fut il de longue duree ?

R cette nombreuse troupe resta 8 jours en prison,  
et le provincial un mois, et ne sortit que condition  
quil ne demanderoit jamais justice du monastere

traitement qu'on lui avoit fait

D quelles en furent les suites ?

R De tels Evénemens diminuoient beaucoup

Le nombre des catholiques et grossissoient

cellement. Le parti des novateurs qu'on compto

des cette même année dans Strasbourg uen f

medicans Lutheriens.

D parmi tous ces troubles quarriva tel encore

dans Strasbourg ?

R Les cardeliers abandonnerent leur couvent le

dimanche Latare en 1524. Les Dominicains

reviserent un peu plus long temps, mais ils  
suivirent ces premiers L'aveu suiv autr de même

que plusieurs autres pretres et Religieux

**D** qui firent Les Lutheriens aux autres chapelains  
De chanoines

**R** ils se troublent dans La celebration des  
offices divins, renversent Les autels brisoient  
Les images, et profanoient Les reliques des  
Saints, Les magistres als même disposent de  
Leur biens fees en faveur de Leur ministres, et  
Leur offendoient de s'adresser a d'autres juges qu'ils  
eux pour se plaindre de tout qu'on leur faisoit.

<sup>1492</sup>  
D ne fit on par de nos les plusieurs Eglises?

R ouï, on rasa le cloître des cordeliers, on demolit  
la chappelle de la croix qu'on disoit estre la  
plus ancienne Eglise d'Alsarbourg de même que  
la muraille de dominicains, & le chœur de  
l'Eglise de Ste. claire.

D Colmar ne fut el par plonge dans les mêmes  
Erreurs de Religion?

R Colmar ne fut pas plonge dans les  
ouï en recevant un gentil homme nommé  
Luit qui s'achetait venoit de chasser Colmar  
Elut regent de Saville, revint de cette

digne il entraîna une partie de la bourgeoisie  
 fit peindre à l'arcade dans les églises, toujours  
 des tables et rempli de nosseurs Les places  
 auparavant occupées par les catholiques

paix, union

rétablie dans  
 Strasbourg

D' comment furent appaisés ces troubles en 1634  
 R Louis 14. n'estant rendu maître de Strasbourg et  
 y étant venu en personne pour voir la nouvelle

Et lorsque par là on vit tous les soins à rétablir  
La religion catholique dans cette ville on s'en  
prevoit qu'une couple de familles catholique

D'où il est clair en Alsace à quel point  
elle.

Rien n'est plus attendu non seulement sur toutes  
Les villes d'Alsace, mais encore sur les villages  
que le curé avait infesté en fondant des  
églises et des curés royaux et en mettant  
par tout des baillifs catholiques

Dans la cathédrale ne fut elle pas rendue aux  
catholiques?

R La cathedrale que les lutheriens occupoient  
 depuis plus d'un siecle fut rendue aux  
 catholiques, et ses chanoines que le lutheranisme  
 avoit obligé de se retirer, a molshieur furent  
 rappelés de celle. Espace de l'Édit.

Demandent il que la cathedrale de rendue ?

R Demandent les églises de St pierre Lejeune ?  
 de St pierre Louis de La Coussaint. Les  
 messieurs de St autome. se trouvent dans  
 leurs anciennes maisons, Les messieurs de St  
 Jean obtiennent l'église de St mare et  
 la paroisse de St Louis fut donnée aux

159 chanoines Regulars de St. Sausent

**D** Louis 14 ne permit il pas aux Luthériens  
Libre Exerice de leur religion?

**R** oui, il leur lais a pour y vaquer toutes les  
Eglises qu'ils occupent enore actuellement, mais  
voulant assurer sa nouvelle conquette par la  
quelle tout L'empire jettait les yeux, et la  
fit fortifier d'une maniére a pouvoir leur être  
à ses ennemis

**D** ne accordat il pas aussi quelque faveur à la Ville  
de Strasbourg?

**R** il lui lais a tous ses revenus, Droits, peage, douane,

monnoye, il exempta la bourgeoisie de toute  
 contribution, et luy laissa la jurisdiction du  
 port du Rhin et de toutes les villes, bourgs,  
 et villages qui lui appartenoient.

Du second et il par aussi l'alternance dans  
 la magistrature.

Le monarque declara que son intention  
 estoit que les charges dans la magistrature  
 fussent alternativement remplies par les  
 catholiques et les protestans, et de ce  
 moment l'alternance y a regne avec

une parfaite union qui ne peut encore être  
troublée.

chapitre 8<sup>e</sup>  
Fertilité, commerce,  
manufacture,  
vins, mines, eaux  
minérales & forets  
en alsace.

Quelle remarque faites vous sur la fertilité de la  
Province d'Alone ?

R. L'aloue est un grenier riche et une cave  
bien fournie non seulement pour les  
habitans mais encore pour les étrangers, le  
terroir produit beaucoup de vin, du grain,  
du tabac, des fruits de toutes espèces, de bons  
jardinages, les forêts fournissent du bois de  
belles fauvelles; Les plaines de bons grains, de  
paturages, du gibier, les rivières enfin produisent  
de bons poissons. en un mot cette province

460

produit tout ce qui est nécessaire au besoin et  
aux delices de la vie.

D quelle remarque faites vous sur son commerce ?

R Les principaux commerces de l'Alsace sont en  
Grains, en vin, tabac, fourrage, légumes,  
jardinaiges, bois, chanvre, draps, indiennes,  
et généralement tout ce qui est nécessaire,  
au Besoin, à la Société, et au commerce  
de la vie.

D quelles sont les manufactures de la province ?

R Les manufactures de la province sont de  
la pisse crüe de moquette, et de bergame, de la

petits draps, des indiennes, des couvertes de  
Laine, des gabrioles et des robes et toutes

Epous.

D quelle remarque faites vous sur les vins de Sabao?

R Les vins de la Haute et basse Alsace sont très  
bon et très délicats, surtout lorsqu'ils sont  
de prapris et qu'ils ont passé leau, on les  
peut garder Souze à quinze ans et plus,  
et plus on les conserve plus ils augmentent en  
boule et en délicatesse, il y a même de  
certains cantons, dont ils ne diffèrent guere  
de ceux du Rhin, surtout ceux de

167 La montagne de Lang appellée vulgairement

Rouquensweine

Duquel on tire quelques mines en abrac.

R on trouve dans cette province des mines de

S'argent, de cuivre, de tain, et de fer.

D ou les trouve l'on

R il y a à Gasmagne, et dans les environs de

des mines d'argent et de cuivre mêlés qui

appartiennent à M<sup>rs</sup> La Duchesse de

Wagram. Affirmé il y a de très bonnes

mines d'argent qui font d'un grand produit,  
Les forgerons Les fourneaux près de Belfort

Sont assez renommés

De quelles sont les eaux minérales de Soultzbach.

Les eaux minérales de Soultzbach  
grande quantité sont fort renommées et

les salitères, de même que celle de Cusson

grande quantité en haut Alsace, on trouve

dans la base les eaux de Soultz grande

quantité et celle de Indersbrunn.

De quelles sont les principales forêts d'Alsace

Les principales forêts d'Alsace sont la

Grande forêt en haut Alsace, celle de Haguenau

et de Beval dans la base.

De quelle en est la longueur et la largeur?

**R** La Gart a huit lieues de longueur, et  
trois de largeur, celle d'Haquenau a environ  
de 4 lieues de longueur et 5 de largeur,  
et celle de Besald a a peu pres la meme  
etendue.

**D** quelle espèce de bois y trouve-t-on ?

**R** on y trouve communement des chènes de  
Gêbres, des sapins et autres propres aux  
batiments.

**D** a qui appartient-elles ?

**R** La Gart appartient au Roy directement,  
celle d'Haquenau, La mothe au Roy

L'autre moitié à la ville celle de Beval ou  
 de Lauterbourg appartient à l'Évêque de  
 Spire.

D quelle remarque faites vous sur les autres  
 forêts Balsac ?

R Les autres forêts Balsac ne sont pas si  
 commodément situées, la plupart étant  
 sur les montagnes ne servant guère  
 que pour le landage, pour les  
 charpentes et pour le  
 chauffage

109

chapitre 9<sup>e</sup>  
du Rhin et  
des  
rivières ppales  
d'alsace

---

D  
R

article 100<sup>o</sup>  
 du  
 Rhin

D ou Le Rhin prend il sa source ?

R Le Rhin qui est un des plus grands  
 fleuves de l'Europe prend sa source dans les  
 montagnes des Grisons, c'est le long de  
 toute l'Alsace, et separe l'Alsace de  
 l'Allemagne, il est navigable, et sert comme  
 de barriere à l'Alsace contre l'ennemi.

~~174~~  
Les Lignes en temps de guerre

D quelle marque faites vous sur Le Min?

R Le Min est d'une très grande utilité  
à la province, en regard au transport des  
Denrées et des marchandises, il en seroit  
même d'une plus grande utilité s'il  
n'est point si rapide, particulièrement en  
Hyver dans le temps de la fonte de la  
neiges qui le font déborder et enfler  
de six à sept pieds en deux fois  
24 heures

~~122~~  
 D quelle autre remarque faites vous encore ?

R Il est fort remarquable surtout en  
 l'un ou en l'autre d'un des sables  
 une ou très peu sont les rochers se forment  
 pour doct leur sommet, quoique ces

Rien ne s'est pas de son grand

produit, elles ne laissent  
 pas que de faire subsister  
 plusieurs familles  
 qui sont sur  
 les bords

172  
article 2<sup>e</sup>  
des  
Rivieres principales  
d'alsace

D comment divisées pour les rivières d'alsace

R Se les divisent 1<sup>o</sup> en celles qui ont leur  
source dans le Sundgau, 2<sup>o</sup> dans la Haute  
alsace, 3<sup>o</sup> dans la Basse alsace.

Division 1<sup>ere</sup>  
 des  
 rivières du  
 Sundgau

D quelles sont les rivières les plus remarquables  
 du Sundgau ?

R Les rivières les plus remarquables du Sundgau  
 sont la Saône, la Saône, la Doller, la  
 Thur.

~~IX~~

D. Ou prend la source de Soll

R Soll prend sa source dans le comté de  
Serrute, et passe par Lesvilles Sallkirch,  
mühlhausen Eusheim colmar ou elle  
devient navigable, Scheletat Benfeld,  
Strasbourg, et entre dans le Rhin à  
Savantzenau village à deux lieues de  
Strasbourg

D. ou prend sa source. La Lorgue?

R La Lorgue prend sa source dans le village de

même nom a une petite Lise de Jorette

prend son cours en forme d'arc et entre

Sans l'est d'une Lise au dessous d'althaus

au village appelle d' Müllfont

D'ou prend sa source le Thour ?

R La Thour font des montagnes que se parent

Laque de Laboume; pane par mageran

et Jorette dans l'est d'une Lise d'ou

Lise au dessous de Müllhausen

ou prend sa source le Thour ?

La Thour font des montagnes que se parent

¶ L'Alsace de la Lorraine environnée de Lorraine  
au-dessus de Thann, avec le Bourg de  
Lavelle de H. Amarin, Thann, et vain  
en suite se divisent une partie s'étend dans  
le Nord, et l'autre dans le Sud.

## Division

des rivières principales  
de la haute alsace

De quelles sont les rivières principales de la haute alsace

R Les rivières ppales de la haute alsace sont  
la Sauch et La fecht.

D ou prend sa source La Sauch?

R La Sauch prend sa source près du Barlon  
derrière la collégiale de Murbach, passe par  
Guebwiller, Murbach, Rouffach, Hurlshausen,  
Et va se jeter dans le Rhin.

D ou prend sa source La fecht?

R La fecht prend sa source des montagnes de  
Lorraine, traverse la ville et la vallée de  
Murbach, Lurbach, Pour une partie coule par  
un canal dans la ville de Colmar, et l'autre.

177  
partie sa sozelle dans l'Esle de Guernard

# DIVISION

Des rivieres ppales

de

## La Basse alsace

**D** quelles sont les rivieres les plus considerables de  
La basse alsace?

**R** les rivieres les plus considerables de La basse  
alsace sont La Brude, La Sire, La molter,

D  
R

D  
R

La source, La Peltz bach, La Souller, La quinde. 200

D ou prend sa source La Bruche ?

R La Bruche prend sa source dans les montagnes

de Lorraine à dix lieues sud-est de

Metz et vient se jeter dans Sille un peu

au-dessus de Strasbourg

D que remarquez vous sur cette rivière ?

R Un canal que le Roy a fait construire depuis

Souilly près de Metz jusqu'à Strasbourg,

pour servir au transport des bois des matériaux

nécessaires pour la fortification de cette place.

D quelle est l'étendue et la profondeur de  
ce canal ?

R Son étendue est de 4 lieues, sa largeur de  
47 24 pieds, la profondeur de huit avec plusieurs  
belles-écluses pour en faire venir les eaux dans les  
distances recouvertes.

D ou prend sa source la source ?

R La source prend sa source dans les montagnes  
de 300 à 600 lieues au-dessus de sa source et  
se fait jeter dans le Rhin à 3 lieues au-  
dessous de flé arbourg.

D ou prend sa source la source ?

R Le moeller prend sa source vers les montagnes  
 des Voges du côté de Deuxvillers, passe par  
 Pfaffenhoffen, par l'abbaye de Rembourg,  
 par la ville Thaguenau, se jette dans le  
 Rhin à Duesenheim à 3 Lieues au dessous de  
 Strasbourg.

D ou prend sa source la source ?

R La source prend sa source dans les mêmes  
 montagnes des Voges passe par Vert et  
 traverse la forest Thaguenau, se jette  
 dans le Rhin à Duesenheim à une lieue

*Q* ou prend son nom et sa source La fontaine de  
audenoar Du fort Louis ?

*D* ou prend sa source La Seltzbach ?

*R* La Seltzbach prend sa source dans les mêmes  
montagnes de rochers par le par le village de  
Rederen et de La Vase jette dans le Rhin  
près de La ville de Seltz Deux lieues plus  
bas que Benheim.

*D* ou prend son nom et sa source La Boule ?

*R* La Boule prend son nom de La source d'une  
fontaine nommée Boule située dans les  
mêmes montagnes de rochers près de rotabell  
traverse une partie des mêmes montagnes

pare par Weisenbourg, et va se jeter d'aut.

Le Rhin a une demie lieue au-dessus

de Sautterbourg.

D on prend sa source La Ruiche.

R La Ruiche prend sa source dans les vallées

de la petite ville d'anseller, pare dans la  
ville et de la a Landau et va se jeter

dans Le Rhin a Guernersheim.

D que remarques sous fut cette dernière  
rivière

R que Le Roy y a fait construire un canal  
de puis albersviller une lieue au-dessous

D'auvillet jusqu'à Landau pour le  
transport des matériaux nécessaires pour les  
fortifications de cette place. & même canal  
à jusqu'à le quart de Lieues d'Elendre.

Fin

II



