



*halloing*

30082

1	<i>Mac. 2. D.</i>	P
---	-------------------	---

ARD  
K  
BY

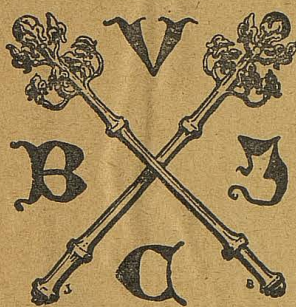

30082

I Ma. St. Dr.

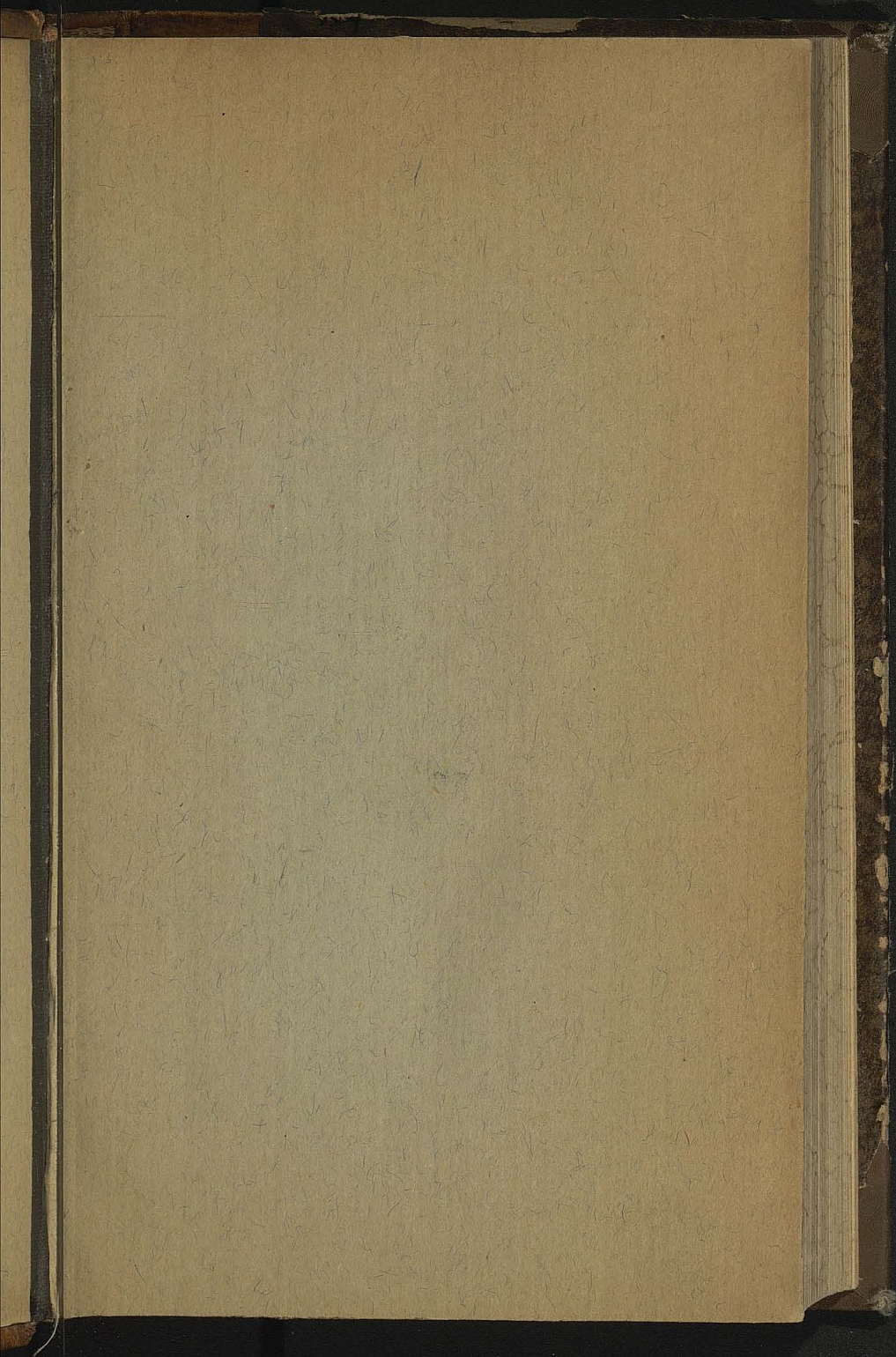

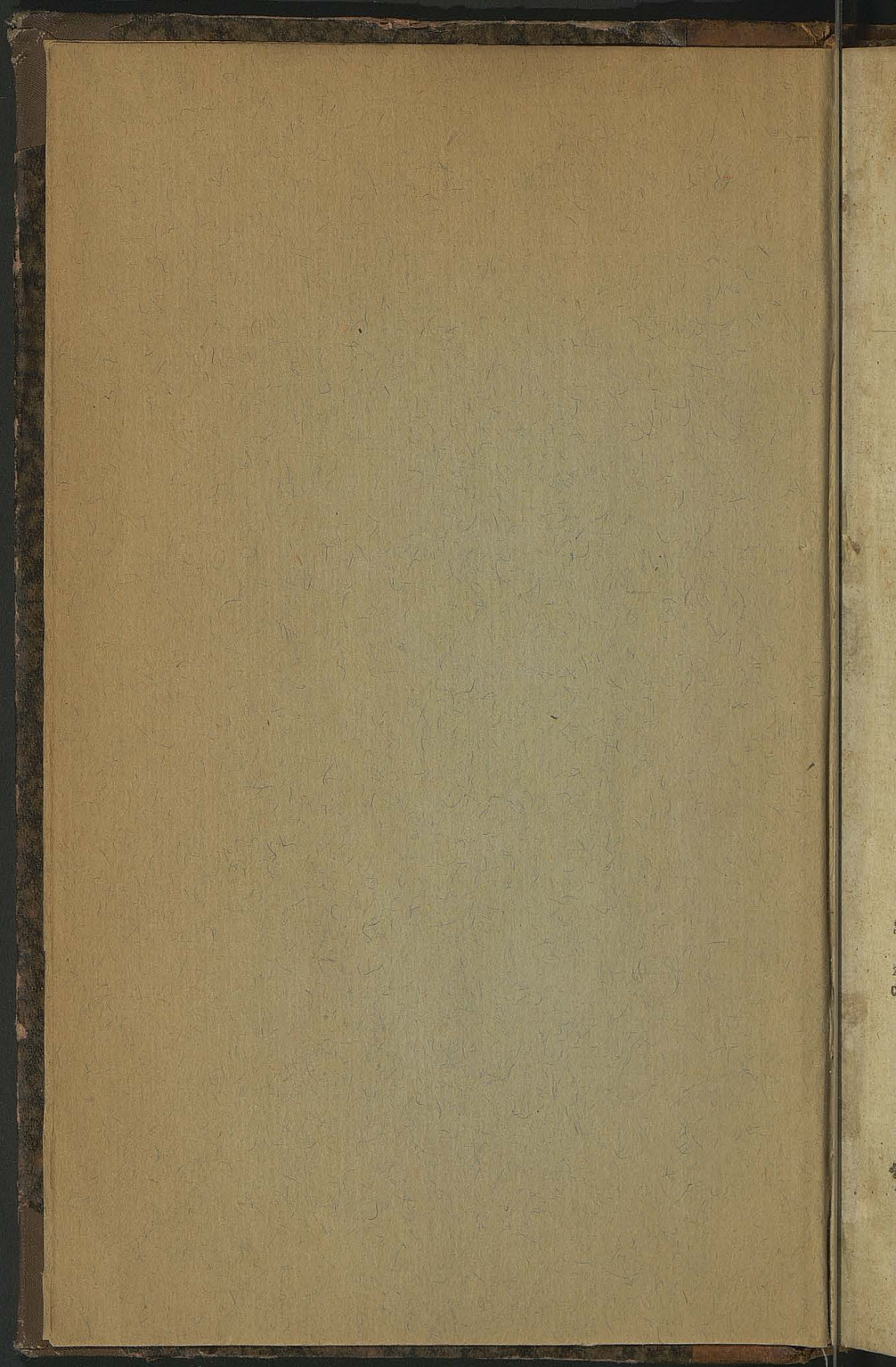

079  
DYKCYONARZYK  
GEOGRAFICZNY,

CZYLI

O P I S A N I E

KROLESTW, PROWINCYI, MIAST, BISKUPSTW, XIESTW  
HRABSTW, MARGRABSTW, PORTOW, FORTEC  
y innych mieysc znaczniejszych w czterech częściach świata.

Z W Y R A Z E N I E M

*W którym Królestwie, Prowincyi, Krainie takie się mieysca  
znayduie, do którego Państwa należy, nad którą rzeką,  
odnogą, górą lub morzem jest położone, odległości jego w mi-  
lach Francuzkich, co do mieysc obcych, a w Polskich co do  
krajn naszego od mieysc w poblizkości główniejszych, z ich  
długością i szerokością Geograficzną podług Mapp nayle-  
pszich, nieopuszczając nic, co by o jakim mieyscu pamiętniejsze-  
go wiedzieć byto można.*

PO ANGIELSKU NAPISANY

PRZEZ

PANA ECHARDA,

*Z trzynastej Edycyi Angielskiej na Francuzki ięzyk przetło-  
żony, powiększony i poprawiony przez X. VOSGEN*

*Nakoniec z ósmej Francuzkiej Edycyi w Polskim wydany ięzyku,  
z dodatkiem zażnych odmian, i umieszczeniem wielu Miał i Prowin-  
cyi Polskich.*

Tom III.



W WARSZAWIE

w Drukarni PIOTRA DUFOUR Drukarza J. K. Mcl.

M. DCC. LXXXIII.

BIBLIOTHECA  
VNIV. IAGELL  
GRACOVIANIX

30082 J.

S A  
obron  
śliwey  
kóry  
Sanay  
S A  
wiat X  
nad rz  
niż w  
ieft w  
S A  
wyż. i  
nal. do  
S A  
Bukenc  
fkim, o  
ży do  
S A  
Hildesh  
ku z. o  
S A B  
Irak Ag  
do Kon  
dl. 33. f  
S A B  
z Antyl  
małaca  
fzka na  
z wyłpy  
bawia n  
nych. d



# DYKCYONARZYK GEOGR AFICZNY.

## S

**SAADACH**, *Saada*, M. Azji obronne i ludne, w Arabii częściąsliwej. Tu wyprawiają przednie skory kozłowe. Leży o m. 120. od Sanaj. dł. 48. 10. sz. 17. 15.

**S A A L**, Cyrkut Saaleński, powiat Xstwa Magdeburkiego. Leży nad rz. Saalą bardziey w górney, niż w dolney Saxonii. Hala Saska jest w nim M. S.

**S A A L B U R G**, m. w Saxonii wyż. i pow. nad Saalą na górze, nal. do młodzey linii Hr. Reusen.

**S A A R - B O K E N H E I M**, albo **B U K E N O N**, m. w Hr. Sarwerdeńskim, o milę od Sarwerden, należy do Francyi.

**S A A R S T A E D E**, m. w Bisk. Hildesheimskim, o m. 2 na półn. ku z. od Hildesheimu.

**S A B A**, m. Perskie w Prow. Irak Agemi, na trakcie z Sultanii do Komu, leży w równinie wiel. dł. 33. sz. 34. 56.

**S A B A**, wysępka Amer. iedna z Antylskich, 4 albo 5 m. okręgu mająca, jest żyzna i wesoła. Mieszka na niej kilka familii Hollen, z wyspy S. Eustachiusza, które się bawią robotą pończoch bawełnianych. dł. 314. sz. 17. 35.

**S A B A K Z A R**, m. Mosk. w Krol. Kazanu, na pośd. Wolgi i wyspy Mokryczy.

**S A B A U D I A**, lub **S A W O Y A**, *Savoie*, Xstwo w Europ. udzielne między Fr. i Włochami, gran. na półn. z iez. Genewęńskim, które je oddziela od Szwycar, na w. góry Alpes rozgraniczają je od Piemontu i Walezji, na z. oblewa rz. Rodan. Mocą traktatu r. 1601. bieg Rodanu i brzegi ograniczające Sabaudyą należały do Fr. ale przez traktat r. 1760. szrodek biegu tey rz. czyni oddział tych dwóch Państw, na pośd. gran. z Delfinatem i częścią Piemontu. Wzdłuż ma na w.

33. wierz nawięcey 27. Dzieli się na Sabaudyą właściwą, pow. Genewęński, Szablanski, Tarentezki, Morienne, Bugey i Faussigny. Kray jest górzysty, nieplodny i trudny do uprawy, wygodny iednak do łowu. Mieszkańcy są prości, ludzcy i poczciwi. Obyczaje mają Niemowę Fr. Chambery jest M. S. Xżę Sabaudyi posiada nadto Piemont, Sardynią &c. Niemcy poczytują go za swoy kray lenny i w Cyr. go Renu wyż. mieszczą, lubo Xżę Sabaudyi, odłączył się od Rzeczy Nie-

mieckiey i fwyeh Deputatow doniey, wzywanych nawet, niezle.

SABBABURG, zamek Xżęcy w Haffyi niż, na wyfokiey górze. Służy Xżętom do polowania.

SABIA, Krol. w Kafreryi wfchod. Krol jego zowie się *Sedanda*. Leży na pold. Sofali, na w. Maniki.

SABEL, albo SEBEL, m. w Kurlandyi, z zamkiem nad rz. Windawą na w. Goldyngi. dl. 45. fz. 57.

SABINIA, *Sabinia*, Prowin. Włofka w ftanie Papiazkim. Graniczy na pold. z Umbryą, na pold. z Kampanią Rzymfką, na w. z Abruzzia, na z. z Patrimonium. Ma m. gdług. i tyleż prawie fzer. Jeft bardzo żyzna, obfitnie w oliwę i wino. *Magliano*, jeft w niej M. S. i Rezydencya Bifk. Mieszkańcy tey Prow. są boiażliwi, i zatopieni w rofkofzach, przeto wolą fpokoyne życie, niż wojenne rzemioflo.

SABINOW, ob. Szeczeny.

SABIONCELLO, *Hyllis*, półwysep Dalmacyi w Rzpłtey Raguzañskiey, mający około m. 30. okręgu. Leży na pold. odnogi Narenta, a na pold. kanału, który ją oddziela od wyfp Kurfoli i Meledy.

SABIONETA, *Sabuloneta*, M. mocne i Xftwo Wło. na pograniczu Xftw Mantuy i Kremony. Ma zamek, należy do domu Aufr. Leży o m. 5 na pold. od Parmy, 8 na w. od Kremony, 8 na pold. ku z. od Mantuy. dl. 27. 59. fz. 45. 2.

SABLANCEAUX, Opac. Fr. o m. 3 na południe. ku zachod. od *Saintes*, Należy do Auguftynianow. i czyni 3500. liwr.

SABLANSKIE Xftwo, ob. Chablais.

SABLE, *Sablottium*, dawne m. Fr. w pow. Cenomańskim, z tyt. Margr. Leży nad rz. Sartrą na pograniczu Andegawii, o m. 10 na pold. ku w. od Andegawy, 11 na pold. ku z. od Maus, 54 na pold.

ku z. od Paryża. dl. 17. 15. fz. 47. 50.

SABLES D'OLONNE, ob. Olonne.

SABLESTAN, albo SABLUSTAN, *Sablestantia*, Prow. Azyat. w Perfyi na gran. Indoftanu. Jeft to krąg górzysty, oblany wielą rzekami, strumykami, i jeziorami. Boof w nim jeft M. S.

SABU, albo SABAQ, małe Krol. Afr. na złotym brzegu Gwinei. Graniczy na pold. z Krol. Akannis, na w. z Krol. Fantynow, na pold. z merzem. Jeft bardzo żyzne, obfitnie w zboże i owoce. Jeft w nim wiele m. z których Sabu jeft ftol. Hollendrzy mają w tym Krol. Fortecę Nassau. dl. 18. 30. fz. 5. 6.

SABUGAL, m. Portug. w Prow. Beira, z tyt. Hr. Leży nad rz. *Coa*, o m. 5 ku pold. od *de la Guarda*.

SACANIA, *Laconia*, *Sakania*, nazwilko dane tey części Morei, która jeft między odnogami Lepancką, Angiyfką, Napoliką, między Xftwem Klarenckim, i Międdzymorzem Korynckim.

SACCAI, *Sackaia*, *Saccacia*, M. Japońskie bardzo obronne i jedno z nayftawnieyfzych, na wyfpie Niphon, z kilka zamkami dobrze uzbroionemi. Ma też wiele pięknych kościołow i pałacow, iuż w ftanym mieście, iuż za miastem. Leży w mieyfcu bardzo miłym, nad morzem, o m. 5 od Ofakki, z dziedney fiony ma górę, która mu służy za twierdzę. dl. 153. fz. 34.

SACE, m. w Normandyi, o m. 2 ku pold. na w. od Pontorfon.

SACHSA, m. nad Hartzą w Saxonii wyż. w Hrab. Klettenberckim.

SACHOCIN, *Sonchocinum*, m. powiatowe, w ziemi Ciechanowfkiey, dawne, niemaiące nic znacznego, o m. 5 od Nowogoniafta. Leży blisko Łydyni. W pow. tym wiele jeft ofiadley fzlachty. ftwo płaci kwar. zł. 648.

SACHSEN, ob. Saxonia.

SACHSENBERG, *Saxenberg*, m. w Hr. Waldeckim, o m. 5 od Korbachu ku pośd.

SACHSENBURG, m. Karynthii wyż.

SACHSENHAGEN, *Saxenhagen*, m. z zamkiem w Hrab. Schwabenburkim, w Westfalii, o m. 8 na pośn. ku w: od Minden.

SACILE, *Socitum, Sacyla*, m. Wło. w Marchii Trewizańskiej, która jest częścią Państwa Weneckiego. To m. dla rośkosznego położenia, nazywa się *Ogrodem Rzeplentey Weneckien*.

SACZKOWICE, Krol. w Brzeskim Litt. plac. kwar. zł. 50. Jest w pow. Pińskim.

SADDECZ Nowy, *Sandecia*, dośyć znaczne M. w Woi. Krakow. murami opasane, z zamkiem, ozdobione Kolegiatą, klasztorem Franciszkanow, i Norbertanow, którzy tu mają Opac. tudzież kolegium Piarskim. Przedtem było mocne i obronne, ale od Szwedow zostało zruynowane. Leży między rz. z iedney strony Dunaycem, z drugiey Kamienicą, ktorey wylewy tam szkodliwe bywają. Na przedmieściach wiele szlachty osiadło. Było Powiatowe i Grodowe z Karczelnią, teraz pod pan. Austr. w Cyr. Wiślickim, jest stol. Dystryktu iwego, o milę od niego, jest

SADDECZ stary, dośyć porządne m. drewniane, kilka kościołami przyozdobione, obok siebie wspaniałą Farą, i bogatym niegdyś klasztorem Franciszkanek, fund. od S. Kunegundy Krolowy, z nadaniem 100 wśi, ktorey tu ciało leży, iey także cud dotąd widzieć się tu daie, że rzeczka pod górę płynie dla wygody miasta. Panny te są zniešione r. 1782. Jest tu także szpital dobrze opatrzony, dla podupadłych mieszczan. Ma przedmieście na ćwierć mili rozległe. Leży między dwiema rz. Dunaycem i

Popradem, która blisko tego m. w Dunaiac wpada. Obywatele mimo swych przywileciow, zostawali podlegli rządowi Franciszkanek. Leży o m. 10 na pośd. ku w. od Krakowa, 5 na pośn. od Podoleśica, 6 od Tarnowa, tyleż od Biecza.

SADKI, m. w pow. Nakielskim pod pan. Pruskim, przedtem ftwo. Leży blisko Noteci.

SADLETZ, w Czechach w Cyr. Czaślawskim na w. Kuttenbergi. Jest to klasztor Cystercki, przy którym jest kościół napyknięszy w całych Czechach. Na cmentarzu iego mnostwo ludzi grześć się każe, gdyż tam nawieziono ziemi z kraju Kanaan.

SADÓ, ob. Sando.

SADOWO, m. w Xstwie Zmudzkiem nad rz. o m. 2 od Radziwiłżkow.

SADRAS, Osada Hollender. na brzegu Koromandelu, o m. 12 ku pośd. od Madras.

SAEULGEN, ob. Sulgen.

SAFIA, albo AFFI, *Safia*, M. Afr. znaczne w Krol. Marokańskim w Prow. Duguela, z zamkiem. To M. Portugal. długo trzymali, ale ie w r. 1641. opuścili. Jest bardzo handlowne, położone w kraju żyznym, otoczone pagórkami, ktore bronią miasto. dl. 9. 40. sz. 32.

SAGAN, piękne M. w Szląsku, stol. Xstwa tegoż im. z zamkiem: Krol Pruski był tu od Moskalow zbity 1759. Leży nad rz. Bober i Kweisą, o m. 27 na pośn. ku z. od Wrocławia, 40 na pośn. ku w. od Pragi, dl. 33. 12. sz. 35. Xstwo styka się z dolną Łuzycą.

SAGONE, m. zburzone, w części zachod. wyspy Korfyki, z Bisk. należącym do Metropolii Pizańskiej, ktory ma fwoię rezydencyą, o m. 8 na pośd. ku w. w m. zwanym *Vico*.

SAGRES, *Sacrum Promontorium*, M. mocne Portugal. w Al-

gabryli z portem i twierdzą, którą utrzymuje liczny Garnizon. Założone jest od Infanta Don Henryka syna Jana I. Krola, na początku 15 wieku. Leży o półtóry mili od Przylądka S. Wincentego, o m. 5 ku połd. od Lizbony. dł. 9. 2. sz. 36. 50.

SAGUEAY, *Saguenea*, Prowin. Amer. półn. nad rz. S. Wawrzyńca. Graniczy z Kiliistynami, z Eskimami, z rz. S. Wawrzyńca i rz. Saguenay. Kwebek jest w niej M. S.

SAHAGUN, *S. Facundus*, m. Hiszp. w Krol. Legionu z Opac. Benedyktyń. Było niegdys daleko znaczniejsze, niż teraz. Leży nad rz. *Sea*, w żyznej i obfitującej w zboże równinie, o m. 7 na półn. ku z. od Palencyi. dł. 13. 14. sz. 32. 42.

SAHARA, albo ZARA, *Sahara*, nazwisko puszczy w Barbarji leżącej, która się rozciąga na półn. Nigrycyi od rz. Albach naprzeciwko wysp Kanaryjskich, aż do Egiptu i Nubii idąc od z. na w. a od tej rz. aż do uścia Senegali idąc od półn. ku połd. Jest to kraj bardzo niepodny, pełen rozpalonych piaskow, i prawie nie mieszkalny, oprócz niektórych mieśc, gdzie mieszkają Barbarzyńcy, bardziej podobni do zwierząt, niż do ludzi. Tu owdzie o m. 100. lub 200. nieznalazłby kropli wody.

SAHARATOGA, *Saratoga*, miejsce Amer. półn. w Prow. Nowego Yorku, niezbyt daleko od rz. Hudson, gdzie General Angielski Burgoyne z wojskiem swoim musiał się poddać Amerykanom r. 1777 o m. 10 ku półn. od Albany.

SAID, nazwisko górnego Egiptu, którego M. S. jest Girge. Ob. Seide.

SAIGNON, m. Fr. w Prowancji, o m. 1 od Aptu.

SAIL-SOUS-COUSANS, m. w pow. Forez, o m. 1 od Boen, które ma wody mineralne otwierające

pory, i pędzące urynę.

SAILLANS, *Salientes*, m. Fr. w dolnym Delfinacie, w pow. Dieńskim, nad rz. Dramą, między m. *Die* i *Crest*.

SAIN, *Sena*, wysepka Fr. na przeciwko portu Brest ku połd. była schronieniem ofiarnic czczonych od dawnych Gaulow.

SAINTE, *Sainte, San, Sanha. Święty, Święta, Według porządku abecadla trzeba szukać takich nazwisk, mieyscom od Imion Świętych nadanych, wyjąwszy Santa Cruz i Santa Fe, które się tu niżej opisują.*

SAINT-ANGEL, m. Fr. w pow. Lemowiceńskim, z Przeorstwem Benedyktyńskim, o m. 1 od Uffel.

SAINT-FIRMIN, wioska, o m. 1 ku z. od Senlis, w której wiele blondyn robią.

SAINT-CROIX, S. Krzyż, tak się nazywa stanowisko przy wysepce Madera, niebardzo dla okretow bezpieczne, i stanowisko drugie przy Teneryfie, które jest najlepšíe, i tam ze wszystkich wysp Kanaryjskich najwięcej można dostać żywności. Leży na brzegu wschodnim ku półn.

SAINTEŚ, (les) nazwisko 3 małych wysp Amer. między Gwadalupą i Dominiką.

SAINTEŚ, albo XAINTEŚ, *Mediolanum, Santonum, Santones*, dawne i znaczne M. Fr. sadowe, i stol. pow. Santońskiego z Bisk. należącym do Metropolii Burdegalskiej. Widzieć w nim można wiele zabytkow starożytności, iako to Amphiteatr, Wodociągi, i bramę tryumfalną na moście rz. *Charente*, która pod tym M. płynie. Tu się odprawiały zbory Katolickie w r. 563. 1075. 1080. i 1096. Benedyktyjni mają tu Opac. pod tyt. Najświętszey Panny. Leży to M. na wzgórkcu, o m. 15 na połd. ku w. od *Rochelle*, 15 na z. od Angulemy, 23 na północ od Burdegali.

105 na południe ku zachodowi Paryża. dług. 35. 1. szer. 45. 38.

**SAINTOGNE**, *Santonja*, pow. udzielny Fr. graniczy na w. z pow. Angulemskim i Perigord, na półn. z Piktawią i pow. Alteńskim, na z. z Oceanem, na połd. z pow. Burdegal. i rz. Gironde. Ma dług. około m. 25. sz. 12. Rz. Charente dzieli go na część połd. i półn. Kray jest żyzny w zboże, wino, i owoce. Tu najlepszą w Europie sól warzą, i konie tey Prow. mają wiele zalety.

**SAINTRAILLES**, włość Fr. o m. 4 na z. od Auch.

**SAISSAC**, m. Fr. w Langwedocyj, w Diec. Karkassońskiej z tyt. Margr. o m. 3 ku w. od S. Papoul.

**SAISSANS**, m. Fr. w Hr. Astarceńskim, o m. 1 ku półn. od Massoube.

**SAIX**, Kartuzya, klasztor Kartuzjański, o m. 1 od Castres.

**SALA**, albo **SAAAL**, *Sala*, Salberg, m. Szwedzkie w Westmanlandy, na gran. Nerycyi i Uplandy, o m. 12 ku z. od Upsalu, 20 na półn. ku z. od Sztokolmu. dl. 34. 50. sz. 59. 58. fi. jest górami febrnemi, nayobitżzemi wkruszec dawniey, teraz go mniejy widać.

**SALA**, rz. Niem. w Arcy-Bisk. Saltzburkskim, wpada w Saltz niedaleko Salisburgu.

**SALA**, rz. ob. Sola, w Woi. Krakowskim.

**SALAGNAC**, m. Fr. w powiecie Lemowiceńskim, o m. 7 na półn. ku w. od Limoges.

**SALAMANCA**, Salmantyka, *Salamantica*, dawne, wielkie, piękne, bogate, ludne, handlowne, i jedno z sławniejszych M. Hiszp. w Krol. Legionu, z Bisk. nal. do Metropolii Kompostellańskiej. Ma nayślawniejszą w Hiszp. Akademią i 24 piękne Kollegia. Hiszp. nazywają oneż: *Matką cnot, umiętno-*

*ści i sztuk.* Jest w nim wiele budynkow pięknych i kościołow wspaniałych, ofobliwie wielki kościół szkoły Akademickie. Leży po części na wzgórk, po części na równinie, nad rz. Tormes, na ktorey jest piękny most kamienny, o m. 15 na połd. ku w. od Mirandy, 74 od Kompostelli, 42 na połd. od Legionu, 35 na półn. ku z. od Madrytu. dl. 12. 33. sz. 41. 5.

**SALANCHES**, m. Sabadyi w wyż. pow. *Faussigni*, nad strumykiem ktory wpada w rz. Arwę, o m. 5 na połd. ku w. od *Cluses*.

**SALANKEMEN**, *Salancena*, m. Węgier. w Sklawonii, w pow. Syrmijjskim, fi. batalią wygraną Xcia de Baden, z Turkami w r. 1691. Leży nad prawym brzegiem Dunaju, o m. 8 na półn. ku z. od Belgradu, 10 na połd. ku w. od Peterwaradynu. dl. 38. 28. sz. 45. 14.

**SALATY**, m. w pow. Upitiskim nad rz. Muszą, o m. 5 od Bierzka.

**SALAU**, *Salavia*, dawne m. Pruskie w Prow. Nadrawii, zwane dawniey Wołtopolo, należało do Bisk. Sambieńskiego, blisko Pregeli, o m. 2 od Taplauken.

**SALBRIS**, m. Fr. w pow. *Blaisois*, o m. 6 na w. od Romorantynu, nad rz. *Sandre*.

**SALCES**, ob. Salses.

**SALDANA**, m. Hisz. w Krol. leństwie dawney Kastylii, z zamkiem pod górą, blisko rz. *Carrier*, i granic Legionu.

**SALDERN**, zamek z rezyd. letnią blisko Brunswiku.

**SALE**, *Sala*, dawne, znaczne i mocne M. Affr. w Krol. Fezańskim, z portem i wielą twierdzami, wstawione rozbojami morskimi. Leży nad rz. Guerou, ktora dzieli to miasto na dwa, blisko Oceanu, o m. 40 na półn. ku z. od Fezu. dl. 11. 5. sz. 34.

**SALE**, (*Ilha do*) *wyspa soli*, w Affr. i z wysp Kapu Zielonego, nay-

bliżej ku w. leżąca. Ma dfug. około m. 9. Izer. przeszło 2. Bierzże nazwisko od wielu jezior fińskich naniey będących. dl. 355. 40. fz. 16. 30.

SALECK, zamek Bisk. Fuldeńskiego nad rz. Saalą.

SALENCY, wieś o m. 1 na w. od Noyony. S. Medard posiadając ją uczynił tu wieczny fundusz, aby każdy dziedzic corocznie dawał różą i 25 livr. najcenniejszy z Panien wiejskich, którąby wybrał z pomiędzy 3 od gromady prezentowanych. Ten zwyczaj zawsze potym był chowany, a Parlament potwierdził go swym dekretem r. 1774. d. 19. Grud.

SALEON, m. z tyt. Margr. w Delfinacie, o m. 10 na pośd. ku z. od Gap.

SALERNO, *Salernum*, Saleern, daw. i znaczne M. Wio. w Krol. Neapol. stol. Pryncypatu bliż. z Arcy-Bisk. fund r. 974. od którego dependuje 8. Biskupstw. z zamkiem, portem i Akademią nauki lekarskiej, fl. naowczas gdy przepisy Hipokratela i Galiena były w izacunku. Bywają tu często jarmarki wielkie. Leży wgląd odnogi tegoż im. o m. 11 na pośd. ku w. od Neapolin, 12 od Benewentu. dl. 32. 19. fz. 40. 45.

SALERS, *Salernum*, m. Fr. w Arvernii wyż. o m. 4 na pośn. od Aurillaku.

SALFELD, albo ZOLFELD, m. Niem. w Karynthii niż. nad rz. Glana, o m. 2 na poś. ku w. od Klagenfurtu. Jest tu Przeorstwo S. Maryi Saleńkiej z kościołem najdawniejszym w tamtych kraiach, gdzie leży ciało S. Modesta, którego mają za Apostoła Karyntyi.

SALFELD, m. Turyngii, na którym się piżze jedna Xżąt *de Saxe Coburg*. Prusacy tu wygrali batalią r. 1761. Ma piękny zamek zał. r. 1668. Leży nad rz. Saalą, o m. 8 na pośd. ku z. od Jeny. Niegdys było tu bogate Opac.

Benedykt. Stany tego Xstwa uwolnione są od prawa Kadukowego w Franc. w r. 1778.

SALFELD, lub SAALFELD, m. Pruskie, w Prow. Pomezanii z zamkiem zało. około r. 1328. Jest dobrze zabudowane, mieyscem jest Konfystorza, i Justitz-Collegij. fl. 3cia w Prusach Prowincyalną Łacińską szkołą. Leży nad jeziorem Ebing. m. 2 od Preuschmarku.

SALHBERG, *Salberga*, m. Szwedz. w Westmanii, nad rz. Salba, blisko gór kruzcowych febrnych.

SALIES, m. Fr. w Benearnie, o m. 5 na z. od Orthezy, fl. źródłami wod słonych, z których wywarzają sol białą, i znaczne niezyskami miedzianey.

SALIGNAC, *Salignac*, m. Fr. w wyż. pow. Perigord, od którego przejął nazwisko dom Salignac-Penelonow. Leży o m. 10 na w. ku pośd. od Perigeux, a 2 od Sarlaty. dl. 18. 18. fz. 45. 40.

SALINADELLA marza, zupy solne w Sycylii, blisko m. Marza, w Prow. di Noto.

SALINS, *Salinae*, M. Fr. znaczne w Frantzkoncie, z fortecą nazwaną S. Jędrzeia należąca do Wielkorządztwa Bezançon. St. jest solnemi miłami. Wielka szymbą będąca we śródku miasta, jest nakładat małej twierdzy. Leży na żyznym pagórku nad rz. *Furieuse*, która ma w samym mieście swe źródło. Leży o m. 8 na pośd. od *Besançon*, 81 na pośd. ku w. od Paryża. dl. 23 36. fz. 46. 58.

SALIS, dobra szlach. w Inflanciech z Parafią, nad rz. tegoż im. i przy iey uściu. W okolicy miedzianey mówią dawnym Inflanckim językiem miedzianym z Estońskim. Leży niedaleko Dunamundy.

SALISBURG, ob. Saltzburg.

SALISBURY, albo SALESBURY, *Sorviodunum*, *Sarisburia*, jedno z najpiękniejszych M. Ang. stol. Prow. Wiltshiry, z tyt. Hr. i

z Bisk. nal. do Metrop. Kantuarijskiego, przy kościele Katedr. jest dzwon największy w całej Anglii. Wyfyla to M. Połow 4 na Parl. Leży nad rz. Avon, przy kilku strumykach, o *m.* 22 na połud. ku z. od Londynu, 11 na pojd. ku w. od Bath. dł. 15. 55. sz. 51. 2.

SALLARTAINÉ, m. Fr. w Piktawii, o *m.* 3 na pojd. ku z. od *Garnache*.

SALLE, (la) m. Fr. w Langwedocji, o *m.* 3 na z. od Alais.

SALLES, m. Fr. w Arweronii blisko Klermostu.

SALLESCURAN, m. Fr. w pow. *Rouergue*, o *m.* 5 na z. od Milhand.

SALM, albo SALMES, *Salmona*, m. na pojn. Sarry, blisko granic Alfacji i Lotaryngji, w pow. *Voge*, z zamkiem i tyt. Xstwa ustanowionego w r. 1662. przez Ferdynanda II. Cesarza. Leży przy górze *Voge*, blisko rz. *Brusch*, a przy źródle Sarry, o *m.* 8 na z. od Strazburga, 22 na w. ku pojd. od Nancy. dł. 24. 57. sz. 48. 54. Stolicą tego Xstwa było m. *Badonvilles*, które potem przez Fr. zamienione jest za m. *Senones*, terazniejszą stolicą Xstwa Salm. Insze tegoż im. m. jest w Xstwie Luksemburskim, z tyt. Hr. nad rz. Albą, o *m.* 7 na pojd. od Limburga. To m. zowią niższą Salmą *bas Salm*, *nieder Salm*, a to dla różnicy od pierwszego, które się nazywa wyższą Salmą, *haut Salm*, *ober Salm*, ob. Rhingrave.

SALMADE, st. źródło wody mineralney w *Bussange*.

SALMANSWEILER, *Salomonis villa*, Opac. bogate i niedepndujące Cyster. w Szwabii, o *m.* 5 na w. od Überlingen, blisko jeziora Konstancyjskiego. Opat ma głosi mieysce na feymie. Klafztor jest nad rz. Aach, do niego tu nal. wsi 15.

SALMANTYKA, ob. Salamanca.

SALMIECH, m. Fr. w pow. *Rouergue*, o *m.* 7 na pojd. ku w. od Rhodez.

SALMUNSTER, m. z gromdem nad rz. Kins, w Opac. Fuldeńskim, o *m.* 10 na pojd. ku z. od Fuldy.

SALNA, dobra w Woi. Wiślickim, gran. z Kluczem Dryświatckim.

SALO, *Salodium*, m. Rzepltey Weneckiej w pow. Breścińskim. Cesarfkie wojska przymulzone były opuścić m. po potyczce pod *Calcinato* w r. 1706. Leży nad jeziorem Garda, o *m.* 4 na pojn. ku z. od Gardy, 7 na pojn. ku w. od Bressji. dł. 28. 6. sz. 45. 38.

SALOBRENA, albo Salobregna, m. Hiszp. w Kroi. Grenady z portem i zamkiem obronnym. Prowadzi wielki handel cukrem i rybami. Leży na skale blisko uścia rz. tegoż im. o *m.* 5 na w. od Almunecar.

SALOMON, (les iles de) wyspy Salomona, na morzu pojd. odkryte od Alwara Mendozy w r. 1567. Pomiedzy temi znaczniejszych jest 18. z nich niektore mają *m.* 200 Franc. obwodu. Zresztą te wyspy jeszcze nie są dobrze znaiome. Leżą w szer. pojd. 7. 23.

SALON, *Salum*, m. Fr. w Prowan. w pow. Akwilextenckim, w kościele tu Franciszkanow. Znajduie się grob st. Nostradama. Leży to m. nad kanałem nazwanym *Fosse Craponne*, który się łączy z rz. Durance, o *m.* 4 na pojn. ku z. od Aix, 10 na w. od Arles. dł. 22. 50. sz. 43. 40.

SALONA, blisko od Spalatro, w Dalmacyi. Było to niegdys pomieszkanie Dyoklecjana, ale teraz są tylko gruzy, kościół, i kilka młynow.

SALONE, *Amphissa*, m. Greckie w Liwadyi, z Bisk. nal. do Metrop. Ateńskiej. Zamieszkane jest od Turkow i Grekow, leży nad rz. blisko Gofu tegoż im. o *m.* 17

na połn. ku w. od Lepantu. dł. 40. 36. fz. 38. 50.

**SALONIKI**, *Salonique*, Tessalonika, *Tessalonica*, dawne, rozległe, ludne, bogate i s. M. Turcył Europ. stol. Macedonii, z Arcy-Bisk. Greckim, dobrym portem i z wielą twierdzami, ma wiele kościołow Greck. Meczetow, i Bożnic żydowskich, których tam bardzo wiele ofiada. Prowadzi handel znaczny, osobliwie iedwabiem, bawełną, lnem, wołkiem, skoram, alunem i lepszą nierownie od Smirneńskiej gąbką. Leży to m. wgląd Gofu tegoż im. częścią na wzgórk, częścią na spadziłym miejscu, blisko rz. Wardat, o m. 20 na połn. od Laryfły, 49 na połn. ku z. od Sophii, 108 na z. od Konstantynopola. dł. 40. 48. fz. 40. 41.

**SALPA**, m. Wło. w Kapitanacie z Biskup.

**SALS**, źródło mineralne, o m. 1 od Feurs.

**SALSBACH**, między Badą i Strazburgiem, za Renem, gdzie Turenniusz s. poległ w r. 1675.

**SALSSES**, *Salsulæ*, zamek Fr. bardzo mocny w Ruffylonie, na gran. Langwedocyi. Xżę Kondensz dobył go r. 1639. Hiszpani odebrali r. 1640. a Fr. znowu opanowali r. 1642. Leży wpośród stawu tegoż im. i między górami, o m. 4 na połn. od Perpinianu. dł. 20. 35. fz. 43. 43.

**SALSETTA**, *Salseta*, wyspa na morzu Indyjskim, blisko półwyspu z tej strony Gangesu, i rz. Dekan. Ma około m. 24 obwođu, 7 dług. a 5 szer. Obfitnie w ryż, owoce i trzcinę cukrową. Należała dawniej do Portugalczykow; Maratowie opanowali ją r. 1750. a Anglicy odebrali im szturmem r. 1774. 28. Grudnia.

**SALTA**, m. Ameryki połud. w Tukumanie, prowadzące wielki handel zbożem, winem, bydłem, &c. Należy do Hiszp. leży nad rz.

o m. 15. od Esteco. dł. 314. 15. fz. 25. 50.

**SALTASH**, m. Ang. w Kornuwalii, pofyla z Dep. na Parl. leży o m. 60 na połd. ku z. od Londynu. dł. 13. 30. fz. 50. 40.

**SALTES**, m. Hiszp. w Prow. Sewilli, na wyspie oblanej rzeką tegoż im.

**SALTO**, m. Mosk. w Wiel. korządztwie Belgorodzkiem.

**SALTZ**, rz. Niem. wypływa blisko granic Tyrolu, a wpada w Innę.

**SALTZA**, albo **SALTZEN**, m. Niem. w Saxonii niż. w Xstwie Magdeburckim nad Elbą o m. 4 na połn. od Magdeburga. Znajdują się przy nim źródła wod słonych. dł. 29. 36. fz. 52. 25.

**SALTZBURG**, *Salisburgum*, Salisburg, wiel. dawne i mocne M. Niem. w Cyr. Bawar. stol. Państwa tegoż im. należy do Arcy-Bisk. Saltzburckiego, który jest Udzielnym Panem i ma tytuł Legata S. stolicy na całej Niemcy. Ma zamek bardzo obronny z swego położenia, i Akademią zał. r. 1623. Kościół Katedr. i pałac Arcy-Bisk. są bardzo wspaniałe. Miasto z dwóch stron oblewa rz. Saltzburg; leży o m. 20 na połd. od Passawy, 27 na w. ku połd. od Munichu, 53 na połn. od Wenecyi, 62 na z. ku połn. od Wiednia. dł. 30. 50. fz. 47. 42. W bliskości tegoż m. są znaczne szczyby solne. Arcy-Bisk. Saltzburckie, gran. na połn. z Bawaryą, na w. z Austryą, na połd. z Karyntyą i Tyrolem, na z. z Tyrolem i Bawaryą. Kray jest górzisty, rozciąga się wzdłuż rz. Saltzburgi, ma dług. m. 48. szer. 36. Kapituła składa się z 24 Kanonikow, z których każdy Baronem lub Hrabią być powinien, i wywodzić się z 4 herbow szlachestwa, a niemają żadnego głosu, poki nie są Xżmi. S. Rupert, czyli Robert był pierwszym Bisk. Saltzburckim, Grzegorz XII. podniósł tę Katedrę na Arcy-Bisk.

i nadał tytuł Legata S. stolicy na całe Niemcy, ani idzie appellacya od tego Arcy-Bisk. do Nuncyusza Papieżkiego. W tym Arcy-Bisk. jest order S. Ruperta ustanowiony r. 1701. Liczba Kawalerow jest 12. wszyscy powinni być szlachta. Dochody roczne Arcy Bisk. wynoszą na 3075000. liwr. oprócz 30000. zł. Niem. które mu płacą z gry, i 8000. talarow Cesar. za 3 msze wielkie, które odprawia corocznie. Rzeki znaczniejze w tym Arcy-Bisk. są, Saltz, Sala, Muer, i Lawa.

**SALTZDAL**, *Vallis Salinarum*, zamek wspaniały z rezydenc. letnią, o m. 1 od Wolfenbutel. Ma klasztor Panieński dla Xżniczek, założony r. 1701. Bierze nazwisko od minery solney znalezionej w bliskości.

**SALTZ-der-Helden**, m. z zamkiem i grodem w Xftwie Grubenhagen, na pośd. Eimbecku. Ma minere solną, od której bierze nazwisko.

**SALTZ-Hemmendorf**, m. Niemiec. w pow. Hameln, ma źródło wody solney.

**SALTZUNGEN**, m. w Xięstwie Henneberg, z zamkiem nazwanym: Scheppenburg. nal. do domu Xżat Saxe-Meinungen.

**SALVADOR**, albo **BANZA**, wielkie M. Afr. stoł. Krol Kongo, w Prow. Sogno. Ma pałac wielki gdzie rezyduie Krol, i Biskup Portugal. Leży na gorze przepaścistej. dl. 32. sz. 5. Inże tegoż im. m. w Amer. w Wielkorządztwie Gwatemali, z krainą tegoż nazwiska.

**SALVADOR**, (St.) *Soteropolis*, wiel. ludne i piękne M. Amer. pośd. stoł. Brezylji, z Arcy-Bisk. i wielą twierdzami. Jest rezydencyą Vice-Krola i wszystkich Urzędnikow Portugal. w Brezylji. Ma kilka klasztorow zakonnych, i jedno wspaniałe Kollegium. Mieszkańcy są rozpustni, pyszni, rozwięzli, nieumiejętni i zabobonni. handel prowadzą znaczny. Leży to M. na wzgórk przy od-

nodze wszystkich Świętych. Port ma przy schyłku pagórka. dl. 339. 35. sz. 13. S. Salwador jest raczey Patronem kościoła Katedr. niż. nazwiskiem miasta, gdyż M. nazywa się właściwie: odnogą WW. SS. *Baye de tous les SS.*

**SALVAGES**, (les) wyspa Afr. z wielą przy niey stojącemi skałami na Oceanie Atlantyckim, między Madera i wyspami Kanaryjskimi. Wielka tu liczba znajduje się kanarkow. Liczy się częstó między Kanaryjskimi, lecz należy do Madery i nie jest zamieszkana. dl. 30. 8. sz. 18. 13.

**SALVAGNAC**, m. Fr. w Langwed. w Dyec. Albeńskiej.

**SALVANES**, w Fr. Opac. Cyfter czyniące 1400. liwr. o m. 5 na pośd. od Vabres, w Dyecezyi. Wabreńskiej.

**SALVATERRA**, m. Portug. w Estremadurze, na lewey stronie rz. Tagu, o m. 10 na pośn. ku w. od Lizbony. Ma pałac Krol. dl. 9. 44. sz. 38. 59.

**SALVATIERA**, mocne M. Portug. w Prow. Beirze, na gran: Estremadury Hiszp. Francuzi dobyli go w r. 1704. a Związkowi w r. 1705. Leży nad rz. Elią, o m. 5 na pośn. ku w. od Alkantary. dl. 11. 48. sz. 39. 33.

**SALVATIERRA**, m. Hiszp. w Gallicyi, nad rz. Minho, o m. 12 na pośn. od Bragi, 23 na pośd. od Kompostelli. dl. 9. 30. sz. 47. 48. Tegoż im. m. Hiszp. w Biskaii, w pow. Alawa. Leży na schyłku góry S. Adryana, o m. 5 na w. od Wittoryi. dl. 15. 28. sz. 42. 50.

**SALUCES**, *Salutiae*, *Saluzzo*, Margr. Saluceńskie, zamek i m. Wło. w Piemontcie, z Biskup. który nal. do Metrop. Turyńskiej, ale niechce tylko famemu Papieżowi podlegać. Leży na wzgórk pod Alpami, blisko rz. Padu, o m. 9 na pośd. ku z. od Turynu. dl. 25. 8. sz. 44. 35. Margr. Saluceńskie jest Prowincyą Xftwa Piemontu. Gran.

na połn. z Delfinatem i pow. czterech Dolin, na w. z pow. Sawilian i Foffano, na połd. z pow. Coni, i Hr. Niceńskim, na z. z Doliną Barcelonettą. Franc. posiadająco Xięstwo jako lennośc Delfinatu, usta-piligo Xciu Sabaudyi traktatem Lugduńskim r. 1601.

**SALVETAT**, *Salvitas*, m. Fr. w pow. *Rouergue*, o m. 4 na połd. ku z. od *Ville-Franche*, blisko pewny rz. Ma sady Król. Było oyczyną fl. Ministra Klandyufza. Tegoż im. m. Fr. w Langwedocyi, o m. 3 na połn. od *St. Pons*.

**SALVIAC**, m. Fr. o m. 7 na połn. od *Perigueux*.

**SALUM**, rz. *Affr.* między Senegalą, i Gambią i jest odnogą Gambii, od ktorej się oddziela wyżey wioski Kahony, gdzie jest skład wielki kupiecki. Ta rz. będąc sflawną, czyni wielką wygodę Franc. w tey części *Affr.* w ktorej im jest pozwoiony handel, można bowiem nią dopłynąć w górę do Gambii, a przez tę do rz. Nigru, ktorej jest odnogą Gambia, i tak Franc. ułatwiają sobie handel, który dawniey prowadzili przez rz. Senegal, która jest też sama co i Niger. Salum ma 6 uścia i okoliczne kraie od niey biorą nazwisko.

**SALUZZO**, ob. *Saluces*.

**SALZ**, *Salza*, &c. obacz *Saltz*, *Saltza* &c.

**SAMAR**, albo **TANDAYA**, wyspa jedna z Filipińskich na morzu Indyjskim, na połd. ku w. od *Lucon*, od ktorej ją dzieli cieśnina *St. Bernardyn*. Ma około m. 130. obwodu. Jest na niey wiele gór przepaściłych, ale doliny są żyzne.

**SAMARA**, m. Mosk. w Prow. Synbirskoi nad Wolgą, i rz. tegoż im. która płynie pod Orenburg, i przy rzeczonym mieście wchodzi do Wolgi.

**SAMARA**, rz. Mosk. w Kiowskim, płynie od w. ku z. pod *Sergeiefskoy* i *Nowogrod* naprzeciw *Kudaku* wpada do Dniepra. Tam

że blisko tegoż im. włość leży nad Dnieprem.

**SAMARAN**, m. Azyat. bardzo ludne, na wyspie Jawie ku w.

**SAMARKANDA**, *Mara-canda*, wiel. piękne, mocne, ludne i fl. M. Azyatyckie. stol. Król. tegoż im. w kraju Uzbekow, z fl. Akademią i zamkiem, który był zwyczajną rezydencyą Tamerlana. Prowadzi wielki handel, oobliwie wybornemi owocami, które okolica wydaie. Leży w położeniu pięknym nad rz. Sogdą, blisko granic *Perfkich*, o m. 40 od *Bokary*. dł. 86. 30. sz. 39. 20.

**SAMBIA**, ob. *Samlandia*.

**SAMBALES**, nazwisko, ktore się daie wielkiej liczbie wysp małych Ameryk. ku brzegowi połn. cieśniny *Panama* leżących, ktorych góry i lasy miły zdaleka czynią widok.

**SAMBLANCEY**, m. Fr. o m. 4 na połn. ku z. od *Tours*.

**SAMBORZ**, *Samboria*, M. Rutkie, teraz pod pan. Austr. stol. cyrkulu tego im. dobrze drzewem zabudowane, ozdobre kilka kościołami, klasztorom *Franciszkanow*, *Poiezuickim*, szkołami, &c. Si. zupami sfl warzoney. Wprzod należało do dobr *Ekonomii* *Krolewskiej* i dostarczało *Woi. Wielko-Polskim* rocznie na 18000. beczek, płacono każda po gro. 48. Leży w górach nad *Niestrem*, o m. 4 od *Drohobyczy*, od *Przemysła* 6. ode *Lwowa* 10. Daie się widzieć przy *Samborzu* zamek dawny. O m. 2 leży małe m. *Stary Sambor*, obfite w sfl warzona, jest nad *Niestrem*. Cyrkul *Samborski* dzieli się na 3 dystrykty: *Przemyslski*, *Liski* i *Drohobyecki*.

**SAMBORZEC**, dobra w *Sandomirskim*, niedaleko *Pokrzywnicy*.

**SAMBRE**, (la) *Sabis*, *Sambra*, rz. Fr. w *Niderlandzie*, która wypływa blisko m. *Novion*, w *Pikardyi*, a wpada w *Możę* pod *Namur*em, sflawna jest przez słu-

zy, od *Landrecies*, aż do *Maubeuge*.

**SAMER**, m. Fr. o *m. 1* od *Boulogne*, w bliskości Liany, z Opac. Bened. które czyni 8000. liwrow.

**SAMLANDIA**, czyli **SAMBIA**, Cyr. Krol. Pruskiego, zawierający 3 pow. Samlandyi właściwey, Sklawonii i Nardawii. Miała przedtym ta Prow. Bisk. które po wniefieniu Lutra fekty sekularyzowane jest, a Sambieńskim Biskup. jest razem Warmiński.

**SAMMATAN**, *Sammatanum*, m. Fr. w Hr. Konweneńskim, dawniej bardzo znaczne było. W nim się narodził Franc. *de Bella Foret*. Leży w dolinie nad rz. Sawą, ma zamek bardzo obronny na wierzchołku góry, o *m. 1* na półn. ku w. od Lombezy. dł. 18. 37. fz. 43. 34.

**SAMOGITIA**, ob. Zmudz.  
**SAMOJEDY**, Narod półn. Państwa Moskiew. mieszkaący między Tartaryą Azyatycką i Prowin. S. Archaniola, wzdłuż morza, aż do Syberyi. Jest to Narod dziki i po większej części bałwochwalski, żyją z myślistwa, i rybołówstwa, a mieszkają w ziemie pod namiotami, gdzie prawie niewychodząc nigdy pożywiają to, co wlecie zebrali. Żon tyle miewają ile nakupić mogą, a obrzydliwszy je sobie, oddają rodzicom, wzamianę za inne. Mają ich za wielkich Czarnocięźników. Często zęstarzających rodziców, gdy się do pracy niezdolnemi staną, topią, mając to za miłośny uczynek. Od czałow Piotra W. wielu już z nich wiarę Chrześciańską przyeło.

**SAMORIN**, ob. Kaliknt.

**SAMOS**, wyspa na Archipelagu, przy Natolii, na półn. odnogi tegoż im. na pold. odnogi Efezkiej, na w. wyspy Nikaryi. Ma około *m. 13* długi, a 9 szer. Jest nader żyzna, obficie zwłazcza w wyborne owoce wszelkiego rodzaju,

ofobliwie w muszkatele przednie, tudzież w zwierzynę i drób, nie jest jednak tak dobre uprawna, iak była za czałow Greckich. Mieszkańców liczy około 12000. prawie samych Greków. Należy do Turkow, mnisi i świeccy wieża posiadają wielką część iey. Biskup ma rezydencyą w m. Kora. dł. 44. 20. fz. 37. 45.

**SAMOTRACIA**, albo **SAMANDRACHI**, Samotracya, wysypka na Archipelagu, o *m. 4* od brzegow pold. Romanii, na półn. wyspy Imbro. Jest prawie zupełnie okrągła, mając wzdzieje rozległości *m. 3*. dł. 44. 42. fz. 40. 34.

**SAMOŁOWKA**, m. w Woi. Braclawskim, przedtym obronne, leży nad Bohem przy uściu rz. Zary, powyżej Winnicy, o *m. 3*.

**SAMPIGNY**, m. i Hr. Fr. w Lotaryngii, nad rz. Mozą, między *Commerci* i *St. Michel*. Ma piękny zamek założony r. 1636 na wzór Luxemburga Paryskiego. lubo mniejszy, stawiany zaś od jednegoż Architekta Jakoba *de Brosse*, dla Xiężny Phalsburskiej.

**SAMSCHA**, Prow. Azyat. w Georgii, gran. na pold. z Armenią, na z. z Gurielem, na półn. z Ipmiretą, na w. z Kaketą. Ma rządęc holdniącego W. Sultanowi.

**SAMSKIE** sivo, w Mściławskim, płaciło kwar. zł. 83. teraz pod pan. Ross.

**SAMSOA**, *Samus Danica*, wyspa Duńska, na morzu Bałtyckim, na półn. wyspy Fionii, a na w. Jutlandyi. Ma długi. około *m. 3*. szer. 1. dł. 28. 2. fz. 55.

**SAMSON**, (St.) m. Fr. w Normandyi nad rz. Ryllą, o *m. 2* na półn. od *Pont Audemer*. Tegoż im. m. w pow. Cenomaneńskim, o *m. 6* na z. od Alensony. Trzecie w Xstwie Adengaweńskim blisko *Angers*.

**SAMSONOW**, wieś w Woi. Sandomirskim, w pow. Chęcińskim, si. rudami i kuźnicami żelaz-

na r  
rech  
lan  
Hr.  
celo  
stwo  
pili  
gdu  
S  
Fr.  
poł  
zko  
fo o  
fza  
doc  
S  
poł  
S  
neg  
Ga  
żey  
wie  
wn  
w t  
poz  
nia  
prz  
odi  
twi  
wn  
gal  
Sal  
ie  
S  
Sal  
ied  
dy  
od  
Be  
wo  
pa  
Sy  
im  
pr  
do  
w  
ge  
K

znemi. Ma dwa piece, jeden we wfi Samfonowie, drugi na Saſaſie; ktore lubo dawniej tu byly, teraz nieyſze jednak ſtaſnęły około r. 1778. za Xcia Sołtyka Biſk. Krak. Wydaią one na rok żelaza 3000. cętnarow. Należy do Biſk. Krak. Tegoż im. ſą dobra Kukielow w Oſzmiańskim.

SAMSOUN, *Amifus*, dawne m. Turcyi Azyatyckiey w Wielko-rządztwie Siwas, teraz nikczemne, z portem przy morzu czarnym, o m. 15 na połu. ku z. od Amazyi.

SAN, *Sanus*, rzeka na Ruſi, bierze ſwoy początek z gór Karpackich, płynie pod Lutowiſka, Litzko Sanok, Dubiecko. Przemyeł, Jarofław, Sieniawę, Rozwadów, i niżej Sandomierza wpada do Wiſły. Zabiera w ſię Solinkę, Oſlawę, Wiſłok, Wiſnią, Tanef, &c. Jeſt ſpławny. Przerzyna góry wiel. i kray bardzo urodzayny.

SANAA, wielkie, piękne, ludne i bardzo handlowne M. Azyat. ſtoł. Arabii szczęśliwey w Yemeni wſtafney. Powietrze ma bardzo umiarkowane i dnie prawie zawſze równe. Wody zdrowe także i ſadow pięknych wiele. Leży w mieyſcu bardzo weſołym między górami, o m. 100. na połu. ku w. od Aden. dł. 64. ſz. 14. 58.

SANCERRE, *Sacrum Cere-ris*, *Sincerra*, m. Fr. w Berry, na gran. pow. Niwerneńſkiego, z tyt. Hr. należy do domu Burbońſkiego Xżąt Kondenſow. To m. było iedną z naylepszych fortec Hugonotow, woſyka Karola IX. przymuſzone były odſtąpić od obleżenia iego w r. 1569. ale r. 1575. wytrzymawſzy ciężki głód poddać ſię muſiało, i fortyfikacye iego zburzone ſą. Leży na górze blisko rz. Ligeru, o m. 9 na połu. ku z. od Nevers, 10 na poſł. ku w. od Bourges, 44 na poſł. od Paryża. dł. 20. 30. ſz. 47. 16.

SANCIAN, *Sancianum*, mała wyſpa na Oceanie, przy Prow.

Quanton w Chinach. Ma około 11. 15 obwodu, ſt. ieſt grobem S. Franciszka Xawer. zmarłego tu w r. 1552.

SANCOINS, *Tincontium*, m. Fr. w pow. Berry, nad ſtrum. Argent, o m. 6 na poſł. ku z. od Nevers.

SANDAU, m. w Xſtwie Ma-gdeburſkim w Cyr. Jerychau, o m. 7 na połu. od tegoż M. Ma ſądy i komorę celną.

SANDECZ, ob. Sądecz.

SANDERHAUSEN, wieś Niemiec. blisko Kaſſelu, przy ktorey Francuzi zbili Hannowerczykow, w r. 1758.

SANDERSITZ, ob. Sainte Urfane.

SANDILLON, m. Fr. w Orleanie, o m. 3 na poſł. ku w. od Orleanu.

SANDO, *Sandum*, wyſpa Ja-pońſka w połu. ſtronie wyſpy Ni-phon, z miastem tegoż im. Ma około m. 35 obwodu. dł. 156. ſz. 37. 15.

SANDOMIERZ, *Sandomiria*, wiel. piękne i fl. M. S. Woi. ozdobre bogatą i wſpaniałą Kole-giatą, kościołami Reform. Dominik: Benedyktynek, Krzyżakow, &c. Collegium Kanon. i Poiezuickim z ſzkółami. Umocnione ieſt ſztuką i od natury. Zamek będący na wiel. ſkale r. 1656. był od Szwedow wy-ſadzony minami. Podług Strykow-ſkiego, gdy Tron Polſki niemiał zupełnie wolnego obrania, było ſto-licą młodſzych Krolewiczow. St. ieſt Tatarow okrucieſtwy, oſobliwie r. 1241. w którym 40 Męczennikow zamordowanych zoſtalo. r. 1259. od Moſkalow i Tatarow złupione, r. 1287. próżno oblegane, 1645. opanowane od Szwedow, naſtępu-jącego r. odebrane od woſk Pol. było. R. 1702. ſtaſnęła tu Konfede-racya na ſtronę Auguſta II. Jeſt nad Wiſłą blisko uycia Sanu, zkąd ma nazwiſko, w bardzo miłym po-łożeniu na górze, przeco Kazimierz

W.  
baw  
moś  
wa  
San  
porz  
Xżą  
kien  
zaw  
żniſi  
czyi  
ſlow  
dzie  
pola  
nem  
kont  
obli  
Sena  
domi  
Rad  
Zarn  
lanie  
nomi  
łowy  
ſtwo  
zaś  
Częś  
Wiſt  
prze  
Sand  
więk  
dly o  
zny,  
zboż  
w Po  
Sand  
wooc  
le, a  
kruż  
muro  
tey o  
bardz  
goſpo  
wygo  
ſze &  
więk  
&c.  
SA  
Arwe  
SA  
dykt.  
law.

W. i inni Krolowie często tu się bawili, od Jarosława m. 14. od Zamościa 15. od Krakowa 22. ode Lwowa 28. dł. 44. 10. sz. 51. 1. Woi. Sandomirskie, Prow. Małopol. w porządku 2ga, miała dawniej swych Xząt, pod Władysławem Łokietkiem była przyłączona do Korony, zawiera 6 pow. Sandomirski Piłźniński, Wiślicki, Radomski, Opoczyński, Checiński i ziemię Steżycką. Seymikuie w Opatowie, obiera Posłow 7, Dep. 2. Herb iego na 2 podzielony, w iedney połowie ma 3 pola białe na przemian z czerwonymi, w drugiej gwiazd 9. Mundur kontufz błękitny, żupan biały, obszlegi ponłowe, guziki żolte. Senatorow ma Wdę i Kafzel. Sandomirskich, Kafzel. Wiślickiego, Radomskiego, Zawichostkiego, Zarnowskiego, Małogostkiego, Połanieckiego i Czechowickiego. Ekonomia Sandomir. nal. do dobr stołowych Krol. wyznaczona r. 1590. stwo płaci kwar. zł. 10554. dobra zaś Kafzelanii Sandomir. 3626. Część wiel. Woi. tego r. 1772. po Wisłę zabrana została od Austr. przeco połowa prawie pow. i stwa Sandomir. Wiślickiego część mała, więkfsza część Piłźnińskiego odpadły od Polski. Kraj jest miły, żyzny, równy i bogaty. Obsitucie w zboże, ofobliwie pszenicę naylepszą w Pol. świadczą Pifarze, że pod Sandomir. uprawiano winnice. Owocow wszelkich rodzi bardzo wiele, a naywięcej w Pol. posiada kruszcow, ofobliwie żelaza, marmurow, miedzi, kredy &c. Przy tey ofobitości kraiu, mierzkańcow ma bardzo ludzkich i wspaniałych, lud gołpodarny, położenie do handlu wygodne, miała nayporządniejszy &c. M. S. Sandomierz. Rzeki więkfsze: Wisła, Nida, Pilica, San &c.

**SANDOUX**, (St.) m. Fr. w Arwernii blisko Klermontu.

**SANDRAS**, Opac. Fr. Benedykt. na z. m. Alais, czyni 4000. liwr.

**SANDRICOURT**, Margr. Fr. blisko Pontoile.

**SANDEWICH**, *Sanduicus*, Sandwich, m. Angiel. z tyt. Hr. pošyla 2 Dep. na Parl. Leży w Hr. Kent, o m. 7 na połd. ku z. od Londynu. dł. 18. 45. ob. Ports (ciug.)

**SANDY-HOOK**, Cypel w nowym Jerseyu, naprzeciw Cyplu zachodniego wyspy *Iste Longue*, który zamyka odnogę. ft. Admiral d'Estaing ztamąd szturmował do Anglikow w nowym Yorku r. 1778.

**SANGERHAUSEN**, m. Turyn-gii z zamkiem i ładami, o m. 3 na połd. od Mansfeldu, nal. do domu Elekt. Sackiego.

**SANGROD**, m. z stwem płacącym kwar. zł. 508. w Woi. i pow. Trockim.

**SANGVEHAR**, *Sanguemar*, m. Parl. Szkockie, w Hr. Domfries. Leży o m. 17 na połd. ku z. od Edyburga, blisko żrzodła rz. Nithy. dł. 13. 30. sz. 55. 43.

**SANGUESA**, *Saurissa*, *Sanguessa*, dawne m. Hiszp. w Krol. Nawarry, na gran. Arragonii, stoł. iedney Meryndady. Leży nad rz. Aragon, o m. 11 na połn. ku w. od Kalahorry, 8 na połd. ku w. od Pampeluny. dł. 16. 32. sz. 42. 28.

**SANGVIN**, *Sanguinum*, Krolestwo Indyi wchod. na wyspie Cezeles.

**SANKOWA**, m. w Woi. Kalskim.

**SANNIKI**, w ziemi Gostryńskiej Krolewfczyzna płaci kwar. 1500. Leży niedaleko Gębina.

**SANOK**, *Sanocum*, m. Ruskie teraz pod pan. Austr. w cyr. Samborskim, z dawnym zamkiem na wzgórk u kłasztorem Franciszkanow, mało osiadłe; leży nad Sanem w kraiu górzystym, od Dubiecka m. 5. od Krośna 6. od Przemysła 7. Przedtym było stoł. ziemi Sanockiey z stwem grod. Pod Sanokiem jest góra, w ktorey ma się znaydować Lazur, a w okolicy dalszey żelazo.

SANSAC, m. Fr. w pow. Augulemskim, nad rz. Sonną, o m. 4 na pośd. od *Rochefoucault*.

SANTA-CRUZ, *Santa Cruz*, M. Affr. na brzegu Barbaryi, w Prow. Suza, w Cesar. Marokańskim, z portem i fortyfikacją. Maurowie wzięli je Portugalczykom r. 1536. Leży w końcu góry Atlasu, na przyłdku Aguer. dł. 7. 40. sz. 30. 30. Tegoż im. wielka wyspa na morzu pośd. jedna z znaczniejszych wysp Salomńskich, mająca około m. 100. obwodu. dł. 200. sz. 20. 21.

SANTA-CRUZ de la Sierra, M. Amer. pośd. stol. Prow. tegoż im. w Peru, w Audyencyi *Los Charcas*, blisko granic Paragwaj, z Bisk. nal. do Metrop. Platąńskiej. Leży na schyłku góry, w miejscu obfitującym w przednie owoce, nad rz. Guapay. dł. 318 sz. 20. 40.

SANTA-CRUZ de Caravaca, ob. Caravaca.

SANTA-FE, małe m. Hiszp. w Krol. Grenady, nad rz. Xenilą, na z. Grenady, założone od Ferdynanda Katol. gdy trzymał w oblężeniu Grenadę.

SANTA-FE, *Santas Fidei Fanum*, M. Amer. pośd. stol. nowego Meksyku. Leży w górach blisko *Rio del Notre*, o m. 300. od Meksyku. dł. 271. sz. 35. 32.

SANTA-FE de Bogota, M. Amer. pośd. stol. Krol. nowey Grenady, z Arcy-Bisk. Trybunałem najwyż. i Akademią założoną r. 1610. Leży nad rz. Pati blisko gór Bogota. dł. 307. 30. sz. 3. 58.

SANTANDER, *Fanum S. Andree*, m. Hiszp. w Bisk. z portem obronnym, i z Katedrą Bisk.

SANTAREN, *Scalabis*, dawne i piękne M. Portug. w Estremadurze, na górze blisko rz. Tagu, w krainie bardzo żyznej i płodnej w oliwę, zboże i wino. Tam żniwo następuje we 2 Miesiące po sierpnie. Don Alfons Henriquez odebrał to miejsce Maurom w r. 1447. Leży o m. 8 na pośd. od Leyrii.

14 na pośd. ku w. od Lizbony. dł. 9. 50. sz. 39. 12.

SANTEN, *Santona*, m. Niemiec. w Westfalii, w Xstwie Klivii, tu w r. 1624. stanął traktat podziału sukcesyji Xstwa Juliaceńskiego, jako m. zostało w dziale Krola Pruskiego. Leży o pół mili od Renu, w dolinie między górami, o m. 2 na pośd. ku z. od Welfelu. dł. 24. 8. sz. 51. 38.

SANTERRE, *Sanguiterosa*, mała wiosć Fr. w Pikardyi. Gran. na pośd. z Kambrezją, na w. z Wermandyą, na z. z pow. Ambiańskim, a na pośd. ma rz. Somnę. Jest bardzo żyzną, M. S. w niej jest Peronna.

SANTILANNA, *S. Julianas Fanum*, M. Hiszp. stol. Aituryi, która także tegoż im. używa z tyt. Hr. Leży o m. 5 na pośd. ku z. od S. André, 22 na w. od Oviiedo, 38 na pośd. ku z. od Burgos, 30 od Madrytu. dł. 13. 2. sz. 43. 30.

SANTIN, (St.) blisko *Laigne*, w Normandyi, z źródłem wód mineralnych.

SANTOK, *Santocum*, dawne m. w Woj. Poznańskim, z Opac. Cyfterow bogatym, i Kaliztelanią. Zabrane jest pod pan. Pruskie. Leży nad Notecią gdzie uchodzi do Warty przy gran. Szląskiej, od Uyscia m. na m. 6.

SANTORINI, *Thera*, St. Erinii, wyspa Archip. na pośd. Kandyi. Ma około m. 3 dl. i tyleż szer. Cała jest okryta kamieniami z morza wyrzucanemi, i brzegi tak ma okropne, iż do niej przyładować trudno. A lubo grunt ma suchy i nieplodny, jednakże przemysł 10000 tam obiadłych mieszkańców, wprowadza z niego obficie ięczmień, bawełnę i wino. Jest na tej wyspie kilka m. i wiołek, i Bisk. Katolic. Turka tu prawie żadnego niemałz. dł. 43. 33. sz. 39. 10.

SANTULIET, twierdza Niederlandu w Brabancyi, na brzegu wchodzi

wschod. rz. Skaldy, między M. Lilloo i Bergopzoom. dł. 21. 48. fz. 51. 21.

**SANSAY**, m. Fr. w Piktawii, o m. 12 na połd. ku z. od Piktawy, 5 na z. od Sivray.

**SAONE**, *Arar Soccona*, Sona, znaczna rz. Fr. która wypływa z gór *Vosge*, blisko Darney, i płynie przez Frauzkont, Burgundya, Belloioceński pow. i wpada w Rodan pod Lugdunem. Spławna jest od Auxonne. Teżoż im. jest rz. w Krol. Neapolit. w ziem. Laworze, która wypływa blisko Tiano, a wpada do morza Neapol.

**SAORGIO**, m. Wło. w Xstwie Piemonckim, w Hr. Nicejskim.

**SAP**, obszerne m. Fr. w Normandyi, z tyt. Vice-Hr. o m. 8 na połd. od Lisieux.

**SAPHET**, m. Palestyny na wykofiej górze, między Seydą i S. Janem z Akry, blisko morza, przez trzęsienie ziemi w r. 1759. zburzone.

**SAPHORIN d'Ozon**, (St.) m. Fr. w Delfinacie, o m. 3 na połnoc od Wienny.

**SAPIENZA**, dawniej *Insula Spagia*, są 3 małe wyspy na morzu śródziemnym w poblizkości Morei, naprzeciw m. Modony, z których największa *Sphacteria* nazywała się.

**SAPIECHO**, m. w pow. Wilkomirskim, na pogran. Upitkiego, od Wilkomirza ku połn. o m. 10.

**SAPIEZYN**, ob. Druia.

**SAPIEZYSZKI**, m. w powiecie Kowieńskim, z pałacem Xżąt Sapiehow. Leży nad Niemnem, o m. 2 od Kowna.

**SAPPA**, m. z Bisk. w Dalmacyi nal. do Metrop. Durazzo, między tymże m. i Antivari.

**SAPTES**, wioska blisko Karkassonny, w której zaczęto fabryki sukienne w Langwedocyi.

**SAPOCHOW**, m. w Woiew. Podolskim z stwem plac. kwarty zł.

*Tom III*

658. niedaleko Dzwino grodu.

**SAPOSZOK**, m. Moskiew. w Prow. Peryesława Rezańskiego.

**SARAGOSSA**, Saragoce, *Caesaraugusta*, dawne, wiel. piękne, ludne i handlowne M. Hiszp. stol. Krol. Arragonii; z Arcy-Bisk. Akademią i Trybunałem inkwizycyi. Jest rezydencją Vice-Krola i wszystkich Urzędników tey Prow. Między wielą wspaniałemi w tym M. budowłami znaczniejsze są dwie Katedry, szpital generalny, pałac Inkwizycyi, który będąc uzbrojony, służy miastu za Cytadellę, tudzież Ratusz mieyski wspaniały. Pod tym M. Fr. i Hiszp. zbici byli r. 1710. Leży nad rz. Ebbrem, na której są dwa piękne mosty. Okolice ma żyzną i obfitującą we wszystkie rzeczy do życia potrzebne, o m. 39 na z. ku połn. od Tarrakony, 24 na z. od Lerydy, 53 od Barcelloiny, 60 na połn. ku w. od Madrytu. dł. 16. 57. fz. 41. 47.

**SARAI**O, Borna-Seray, *Seraium*, *Serai*, wielkie i mocne M. Tureckie w Bofnii, nad rz. Migliatką, o m. 48 na połd. ku z. od Belgradu, 24 na połn. ku w. od Baniałuki, 27 na połd. ku w. od Jayczy. dł. 36. 28. fz. 44. 40.

**SARALDE**, m. Lotaryngii przy zbiegu rz. Sary i Alby, o m. 7 na z. ku połn. od Bitche.

**SARAMON**, *Cella Medulsi*, Opac. Fr. o m. 4 na w. od Auch. Jest Benedykt. iczyni 2800. liwr.

**SARANSK**, m. Mosk. w Prow. Penfa, w Krol. Kazańskim.

**SARATOW**, Saratof, *Saratovia*, m. Mosk. w Krol. Astrakańskim, blisko rz. Wolgi, na wierzchołku góry, o m. 130. na połd. ku w. od Moskwy. Obywatele jego prawie wszyscy są żołnierzami. dł. 67. fz. 52. 4. Okolice od samych prawie cudzoziemców są osiadłe.

**SARAWIA**, Prow. Affr. w Abissynii, z której wychodzą najpiękniejszy konie murzyńskie.

**SARAWKA**, m. w Woiew. Podolj

B

skim, nad rz. Oweczyą, o m. 2 powyżej Zinkowa.

SARBOURG, *Pons Saravi*, m. Niem. w Elektorstwie Trewirskim, nad Sarą, na ktorej jest most. Leży o m. 4 na pośd. od Trewiru. dl. 24. 15. sz. 49. 35.

SARBOURG, Sarbruck, m. Fr. w Lotaryngii, blisko granic Alfacyjniż. o m. 4 na z. od Falsburga, 6 na pośd. od Sawerden, 10 na w. od Marfali, 11 na pośn. ku w. od Lunewillu, 20 na pośd. ku w. od Metznu.

SARBRUCK, Sarburg, Sarrebruche, *Saraepontum*, *Pons Saravi*, dawne m. i Hr. w Lotaryngii. Należy do domu Hr. Nafsfau Ufingen, dawniej było Cesar. Leży przy schyłku góry, nad rz. Sarą, o m. 4 na pośd. ku w. od Sarlouis, 10 na w. od Metznu, 89 od Paryża. dl. 24. 44. sz. 43. 43. Prawo Kadukowe między Franc. i obywatelami tego Hr. zniesione jest r. 1774.

SARDES, *Sardis*, bardzo dawne, fi. i bogate M. Azyi mniejszey, niegdys stol. Krol. Lidyi, zburzone jest od Tamerlana, i teraz na tym miesysu jest tylko wieś nazwana Sart. Widzieć tam dotąd daie się wiele gruzow z pylżnych niegdys gmachow. Leży o m. 20 na w. od Smirny.

SARDYNIA, *Sardinia*, *Saraigne*, wyspa znaczna na morzu szródziem. mająca na pośn. Korfykę, długa na m. 58. szer. 30. Rodzi wiele zboża, cytryn, pomarańczow, oliwy &c. Obilnie w liczne trzody, ofoblowie w źwierza rogate, i drobne, minery złota, srebra, ołowiu &c. Rośnie tu ziele Sardonic, ktore kurczy nerwy i muszkuły, i sprawia śmiech poniewolny, zkąd poszedł wyraz u Łac. o śmiechu przy muszonym: *rifus Sardonicus*. Połow ryb jest tu bardzo obfity, ofoblowie łardel, tuńczykow i korałow. Dla niezdrości powietrza jest nieludna, i od dawna bardzo źleu pra-

wiana. Xżę Sabaudyi, ktory Królem się iezy tytułuje, mało z niey ma pożytku. Ustapiona mu zaś była od Cesarza w zamian za Sycylią r. 1720. Dzieli się na *Capo di Cagliari*, i *Capo di Lugodori*. Cagliari i Sassari, są miasta stol. dl. 25. 4-27. 26. sz. 38. 42-41. 11. Krol. Sardynskie składa się procz Sardynii, z Xstw Sabaudyi, Montferratu, Piemontu i części Medyolanu. Wżytkie kraie wynoszą na 1224. mil kwadrat. i zawierają ludzi, procz Sardynii na 2 miliony. Pannie w nim dom Sabaudzki, ktory godność Krolewską r. 1713. z Sycylią a na iezy miesyce Sardynią 1713. otrzymał, i 1720. odzierzyl. Rząd niema określenia; dochody Krol. wynoszą do 25 milionow liwr. Piemonckich, woyska trzyma popolicie 38648. procz maiey liczby okretow, fregat i galer.

SARE, *Saravus*, rz. Lotar. wypływa niżej Salny, a wpada w Mozellę niżej Trewiru. żeglowną bydź poczyna od Saralby.

SAREN, m. Fr. w Xstwie Aurelianeńskim, o m. 2 na pośn. od Orleanu.

SARGANS, *Sarumetes*, Hr. i m. Szwajcarskie, w którym rezyduie sędzia. Leży na skale na wierzchołku maiey góry, o m. 5 na pośd. ku z. od Korry, nal. do 7 dawnych Kantonow. dl. 27. 10. sz. 47. 11. Blizko miała są źródła wod mineralnych, na różne choroby pomocnych.

SARGEL, *Canuccis*, wielkie i dawne M. Affr. w Cesar. Marokańskim, w Prow. Tremessifkiej z zam. i portem. Leży nad morzem, o m. 10 od Tenezu i Algeru. dl. 16. 10. sz. 33. 30. Andr. Doria zbity był w tym porcie od Barbarossy.

SARGNAC, m. Fr. w Langwedocyi, o m. 2 na pośn. ku w. od Nifines.

SARGUEMINE, m. w Lotaryngii Niem. nad rz. Sarą, o m. 3. na pośd. od Sarburga. dl. 24. 47. sz. 49. 4

S  
w no  
tro  
dzo  
otocz  
ku w  
z. od  
Burd  
Paryz  
S  
wiei,  
zato  
ka X  
regnu  
rą, w  
ktora  
na po  
na po  
ku po  
49. 22  
SA  
Affr.  
fzkań  
SA  
w Kro  
z Biłk  
skiego  
Sarna  
na poś  
w. od  
48.  
SA  
znańsi  
na poś  
na poś  
SA  
domir  
włkich  
SA  
fzych  
gran.  
o m. 2  
sz. 49.  
li dystr  
SA  
bour,  
Luz.  
SA  
lonii na  
pośn. ku  
ficy ieg  
dniego,

**SARLAT**, *Sarlatum*, m. Fr. w pow. Perigord z Bisk. pod Metropolią Burdegalskiego, jest bardzo ubogie, leży nad rz. Sarlatą, otoczone górami, o m. 11 na półd. ku w. od Perigueux, 14 na półn. ku z. od Cabors, 35 na w. ku półn. od Burdegali, 120 na półd. ku z. od Paryża. dł. 18. 54. sz. 45. 3.

**SAR-LOUIS**, *Sarus Ludovici*, mocne m. Fr. w Lotaryngii, założone r. 1680. na rozkaz Ludwika XIV. a ufortyfikowane podług reguł Vaubana. Leży nad rz. Sarą, w Cieśninie małej półwyspy, którą ta rzeczka formuje, o m. 4. na półn. ku z. od Sarbruchu, 13 na półn. ku w. od Metz, 90 na w. ku półn. od Paryża. dł. 24. 28. sz. 49. 22.

**SARMAN**, wielkie i ludne m. Afr. w Krol. Trypolitańskim. Miejskaćcy jego są sami Berberowie.

**SARNO**, *Sarnus*, m. Wło. w Krol. Neapol. w Pryncypacie bliż. z Bisk. pod Metropolią Salerneńskiego i z tyt. Xstwa. Leży nad rz. Sarą blisko iley źródła, o m. 5 na półn. od Salerno, 8 na półd. ku w. od Neapolu. dł. 32. 10. sz. 40. 48.

**SARNOWA**, m. w Woi. Poznańskim osiadle od rzemieślników, na pograniczu Śląskim, od Górki na półd. o m. 2.

**SARNOWO**, m. w Woi. Sandomirskim, gniazdo imienia Sarnowskich.

**SAROS**, zamek mocny wyższych Węgier w Hr. tegoż im. na gran. Polskich, nad rz. Thareza, o m. 2 na z. od Preszowa. dł. 39. 28. sz. 49. 12. Hr. Saroskie na 4 się dzieli dystryktv.

**SARRE**, m. Fr. w ziemi *La-bour*, o m. 3 na w. od S. Jana de Luz.

**SARREAL**, m. Hiszp. w Katalonii nad rz. Francoli, o m. 3 na półn. ku w. od *Montblanc*. W okolicy jego są izeby alabastru tak przedniego, iż z niego robią zwiercia-

dła i okna.

**SARSIN**, *Sarsina*, dawne m. Wło. w stanie Papiezkiem, w Prow. Romani, z Bisk. pod Metropolią Ravenneńskiego. Leży na granicy Xstwa Toskańskiego przy szychlku góry Appennin, nad rz. Savio, o m. 8 na półd. ku z. od Rimini, 12 na półd. od Rawenny, 54 na półn. ku z. od Rzymu. dł. 29. 42. sz. 43. 55.

**SARSTEDT**, m. i trakt blisko rz. Insteru, w Bisk. Hildesheimskim, o m. 3 na półn. ku z. od Hildesheimu.

**SARTE**, rz. Fr. która wypływa w Somme-Sarte, o m. 2 od Mortagne, a wpada do rz. Mayenny na przeciwko wyspy S. Aubin, o m. 2 niżej Angers. Do żeglugi jest zdaniem od Mans.

**SARTOWITZ**, z zamkiem nad Wisłą w Woi. Pomorskim, opanowane było od Krzyżaków i złupione r. 1242. Leży o milę powyżej Swiecia.

**SARWAR**, Hr. i m. w niż. Węgrzech, nad rz. Raabą. dł. 35. 2. sz. 47. 10.

**SAR-VERDEN**, *Sar-Verda*, Hr. i m. w Lotaryngii Niem. nal. do domu Nassau. Usingen, nad rz. Sarą, o m. 4 na półn. od Sarburga, 89. na w. od Paryża. dł. 24. 45. sz. 48. 59. Stary Sar-Verden nal. do Francji.

**SARWITZA**, *Servilia*, m. Turcyi Europ. w Macedonii, leży częścią na wzgórkach, częścią na dolinie, nad małą rz. o m. 18 na z. ku półd. od Saloniki. Tegoż im. rz. w Węgrzech, oblewa Albę Krol. i płynąc ku półd. blisko Bathy wpada do Dunaju.

**SARZANA**, *Sergianum*, dawne i mocne m. Wło. z Bisk. pod Metropolią Pizańskiego, ale wyjętym z jego Jurysdykcji. Wielki Xzę Toskański ustąpił go Genueńczykom za Liwornę. Leży przy uściu rz. Macra, o m. 4 na półn. ku z. od Maffy, 13. od Pizy, 20. na półd.

Bi j

ku w. od Genuy. dl. 27. 37. sz. 44. 8.

S A S de Gand, *Sassa*, male ale bardzo mocne m. w Flandryi Holl. w pow. Gandawskim, o m. 3 od Gandawy. Nad kanałem, który ułatwia komunikacją miasta Gand, ma piękne śluzy. Hollen. opanowali to m. r. 1644. Ma także mały port wśród twierdzy, o 4 bafyonach. dl. 21. 20. sz. 51. 15.

S A S A W A, lub S A Z A W A, rz. w Czechach, płynie od południa ku z. przez Cyrkuł Czaffawski, wpada do Moldawy.

S A S E R O N, wielkie M. Indyj w Krol. Bengalskim. Leży przy fchyłku góry, blisko wielkiego stawu, w pośrzod którego jest wysępka, a na tej wspaniała Meczet, do którego prowadzi piękny most. dl. 102. 20. sz. 26. 10.

S A S Q U E S A H A N O X E S, Narod dziki Amer. w Wirginii, mieszkający wzdłuż pewney rz. która wpada w odnogę nazwaną Bolus. Ci ludzie są nadzwyczajney wysokości i grubości, używają łukow i strzał, okrywają się niedźwiedziemi skorami, do których dla ozdoby przypinają wilcze łapy.

S A S S A R I, *Sassaris*, wielkie i ozdobne M. Wło. w Sardynii, iedno z pierwszych M. tej wyspy, z zamkiem Arcy-Bisk. Fr. dobyli go r. 1527. i zburzyli. Leży w równinie, nad rz. Torrà, w stronie półn. o m. 6 na półn. od Alghiers, 8 na poıld. od Castell Arragonefe. dl. 26. 14. sz. 40. 46.

S A S S E N B E R G, m. z zamkiem, w Bisk. i pow. Monasterkim.

S A S S E B E S, albo M I L L E N B A C H, mocnem. i Hr. w Tranfylvaniii. Leży przy zbiegu dwoch małych rz. ktore o kilka m. niżej wpadaią w Marosch, o m. 9 na z. od Hermanstadtu. dl. 42. 5. sz. 46. 16.

S A S S E N A G E, m. w Delfinacie, fl. przez swe wyborne fery, o m. 2 na z. od Grenobli.

S A S S O W, m. Ruskie, nad

rzeczką, iedną z tych 4. zktorych Bug się zbiera, jest dawne dziedzictwo domu Saffowfkich, ad Białego kamienia m. 1. od Złoczowa 2. od Brodow 4.

S A S S U O L O, albo S A S S E U E I L, *Saxulum*, m. Włoskie w Xstwie Modeńskim, w Prow. Carpi, stol. pewney włości nal. do Margr. S. Marcina, domu d'Est. Ma zamek obronny, leży nad rz. Secchia, o m. 4 na poıld. ku z. od Modeny. dl. 28. 24. sz. 44. 32.

S A T A L I A, *Satalia*, wielkie i bardzo obronne M. Turcyi Azyat. na brzegu małego Karamanii z niewielkim portem. Dzieli się na 3 miasta, ma wspaniałą Meczet, który niegdys był kościołem Nayś. P. Maryi. Leży wgląd bardzo niebezpieczney tegoż im. odnogi, w krainie obfitującej we wszystko, obobliwie w cytryny i pomarancze przedziwney piękności. Handluie wełną, bawełną, fierscią kozią, gumną, dragantem, agarykiem, opium, wołkiem żółtym, który jest nacyzycielczy i nayzłacowniejszy ze wśyffkich wchodnich. Odlegie jest to M. o m. 60. na z. ku poıld. od Cogni, 110 na poıld. ku w. od Konstantynopola. dl. 48. 46. sz. 37. 8.

S A T A N O W, m. w Woi. Podolskim dobrze zabudowane, nad rz. Podhorce, od Tarnorudy m. 3. od Hufiatyna 2.

S A T Ū R, (St.) Opac. Fr. Augustyn. w Dyec. Bituryczeńskiej, o m. 2 na półn. od Sancerry, czyni 8000. liwr.

S A T U R N I N, (St.) nazwisko dwoch m. Fr. w Arwernii, z tych iedno leży o m. 4 na poıld. od Klermontu, drugie blisko St. Flour. ob. St. Sernin.

S A T Z, albo Z A T E C K, Cyr. i m. Krol. w Czechach, o m. 16 na z. od Pragi, nad rz. Egrą.

S A I Z I G, m. stol. Cyr. tegoż im. w Saxonii wyż. w Pomeranii dalfzey, z zamkiem.

S A U, ob. Sawa.

**SAUBALADE**, Opac. Fr. w Dyec. Lescar, zakonu Cyfterfow, o m. 4 na półd. od Orthezy. Czyni 2200. liwr.

**SAUCOURT**, *Sathulartis*, wioska Fr. w pow. *Vimeu*, gdzie Ludwik II. zbitł Normandczyków r. 881. o m. 2 na półd. od *St. Valeri*.

**SAUDRE**, (la) rz. Fr. w powiecie Berri, która wpada w *Cher* poniżej Romorentin.

**SAUFLIEU**, (St.) m. Fr. w Pikardyi, blisko Amiens.

**SAUGES**, m. Fr. w Xieściewie Andegawęńskim, blisko Fleche.

**SAUGUES**, *Salgae*, m. Fr. w Langwedocyi, w pow. Gévaudan, o m. 11 na półn. od Mendy. Tegoż im. m. w Arwernii, blisko Brioude.

**SAUION**, m. Fr. w pow. Santofkim, o m. 5 na z. od Saintes, nad rz. Seudre, z zamkiem.

**SAULGES**, (St.) m. Fr. w pow. Niwernęńskim, z Przeorstwem Benedykt. w dolinie, o m. 7 na półn. ku w. od Nevers.

**SAULGEN**, m. Niem. w Szwabii, w Hr. Waldeburg, o m. 3 na półd. ku z. od Buchau.

**SAULGON**, m. Fr. w pow. Anguleńskim, o m. 9 od Angulemy.

**SAULIEU**, *Sidoleucum*, m. Fr. w Xświe Burgundzkim, stoł. pow. Auxois. Było tam niegdyś Kollegium Druidów, mieli gay poświęcony, i dotychczas zostają znaki kościoła stołca. Teraz jest Kollegium, w którym są złożone kości S. Andoka Apostoła Autuńczyków, także umęczonego. Anglicy dobyli go to m. spalili r. 1359. a Tavares odebrał je związkowym r. 1589. Handluie drzewem, klepkami, białami na beczki kupieckie, i zbożem. Leży na wzgórk, w kraiu obfitującym w zboże i bydło, o m. 5 na półd. ku z. od Semuru, 13 na z. od Dijon, 57 na półd. ku w. od Paryża. dft. 21. 53. sz. 47. 16.

**SAULNOT**, w Hr. Burgund-

zkim, w Wielkorządztwie Montbelliard, fl. go czynią żrzdodła wód słonych, z których wyciągają wiele wyborney soli. Leży blisko Granges, do którego też należy.

**SAULT**, *Saltus*, m. i Hr. w Prowancyi, o m. 7 na w. od Carpentras.

**SAULX**, m. w Burgundyi między *Grancey* i *Is*, nad Tillą, gniazdo familii *Saulx-Tavanes*.

**SAUMUR**, *Salmurium*, znaczne M. w Xświe Andegawęńskim z zamkiem dawnym, i Krolewskim Kollegium. Tu się odprawił zbor ieden r. 1276. drugi r. 1315. Kalwini mieli tu fl. Akademią, ale ją znieśli po odwołaniu Edyktu Nanteńskiego. Jest tu znaczny trakt na Ligierze, fl. most, i piękne kościoły. Leży o m. 9, na półd. ku w. od Angers, 15 na półd. ku z. od Tours, 64 od Paryża. dft. 17. 35. sz. 47. 15. Jest oyczyzną Pani Dacier.

**SAURAT**, m. Fr. w ziemi Foix, o m. 3 na półd. od Foix.

**SAUSSAYE**, (la) Opac. czyli raczey Przeorstwo Benedykt. o m. 2 na półd. od Paryża, blisko Villejuif.

**SAUSSENBERG**, dawny, spustofzony zamek, stoł. Landgrafstwa tegoż im. w Szwabii, między Brigsau i Renem, o m. 5 na półn. ku w. od Bazylei. Nal. do Margrabów Bade-Durlach.

**SAUVAGERE**, (la) m. Fr. w Normandyi, o m. 4 na w. od Domfrontu.

**SAUVANT**, (St.) m. Fr. o m. 7 na półd. ku z. od Piktawy.

**SAUVASSANGES**, m. Fr. w Arwernii, o m. 6 na półd. od Ambery.

**SAUVE**, (St.) Opac. Fr. Benedykt. w Dyec. Ambieńskiego w Montreuil, czyni 2500. liwr. Tegoż im. m. Fr. w Arwernii, blisko Klermontu. Inne o m. 2 od Puy.

**SAUVELADE**, ob. Saubalade.

SAUVERMAIEURE, (Notre Dame de) Nayśw. Panny, Opac. Benedykt. o m. 6 na półd. ku w. od Burdegali, czyni 8000. liwr.

SAUVES, *Salva*, wielkie m. Fr. w Langwedocyi, o m. 5 na południe ku zachodowi od *Alais*, nad rz. *Vidourle*, z Opac. Benedykt. ktore czyni 4000. liwr.

SAUVETAT, (la) m. Fr. w Arwernii, blisko Klermontu. Tegoż im. *de Caumont*, m. Fr. blisko Agen. Trzecie *de Saveres*, m. o m. 4 na w. od Agen.

SAUVETERRE, m. Fr. w pow. Ageneńskim, o m. 2 na półn. od Fumet. Tegoż im. drugie m. w pow. *Rouergue*, o m. 5 na połud. ku w. od *Villefranche*. Trzecie w pow. Montauban. Czwarte w krainie *Comminges*, o m. 1 na z. od *Lombezy*.

SAUVETERRE, *Salva Terra*, m. Fr. w pow. Benearny, o m. 7 na półn. ku z. od Pau, z zamkiem spustofałym.

SAUVEUR, (ile de St.) ob. Guanachani.

SAUVEUR, (St.) Opac. Benedykt. we Fr. w pow. Lodewańskim, czyni 1500. liwr. ob. Vertus. Inſze tegoż im. Opac. Bened. blisko *Valenciennes*, czyniące 3000. liwr. Trzecie w Marfylii. Czwarte w *Evreux*.

SAUVEUR, (St.) Źródła wód mineralnych, blisko Luzy mających moc czyszczenia.

SAUVEUR de Blaye, (St.) Opac. Benedykt. we Fr. w Dyec. Burdegalkkiej, o m. 2 od *Bec d'Ambes*, czyni 4000. liwr.

SAUVEUR, (St.) Landelin, m. Fr. w Normandyi, w Dyec. *de Coutances*. Inne tegoż im. o m. 4 na półd. od Argentan. Trzecie o m. 6 na półn. ku z. od Clamecy.

SAUVEUR le Vicomte (St.) m. Fr. w Normandyi w Dyec. *de Coutances*, wŕszod bagnow nad rz. *Ouwe*, z Opac. Bened. ktore czyni 7000. liwr. o m. 3 na półd. od *Valognes*.

SAUVOIR, Opac. Bernarda, blisko Laony.

SAUXILANGES, *Celsinatus*, m. Fr. w Arwernii, o m. 4 na w. od Iffoire, z fi. kłaztorem zakonu Kluniaceńskiego.

SAUZAY, m. Fr. w Piktawii blisko Luzignan.

SAVENIERS, m. Fr. w Xŕſwie Andegaweńskim, o m. 3 na półd. od Angers.

SAVERDUN, *Saverdunum*, m. Fr. w Hr. Foix, niegdyś bardzo obronne, leży nad rz. *Ariege*, o m. 5 na półn. od Foix, 7 na półd. od Tolozy, dł. 19. 15. ſz. 43. 16.

SAVERNA, albo ZABERN, *Taberna*, m. Fr. w Alſacyi niŕ. w Wielkorządztwie Strazburſkim na granicy Lotaryngii, z pięknyim pałacem, gdzie często rezydują Biſkupi Strazburſcy. Leży przy ſchylku góry *Voge*, w krainie obſtującej w wino i bardzo weſofej, nad rz. *Sorta*, o m. 5 na półn. ku z. od Strazburga, 94 na półn. ku w. od Paryża. dł. 25. 2. ſz. 48. 44.

SAVIGNEPEVQUE, m. Fr. w pow. Cenomaneńskim, o m. 2 na półn. ku w. od Mans, z zamkiem. SAVIGNI, wieſka z tyt. Margrab. nad rz. *Orge*, o m. 4 na połud. od Paryża. Tegoż im. wieſka w Xŕſwie Burgundzkim, o m. 1 na półn. od Beaune, wydaie przednie wina.

SAVIGNY, Opac. Fr. w Normandyi, Cyfterſow, o m. 4 na połud. od Mortain, czyni 13000. liwrow. Drogie tegoż im. Opac. Benedykt. w Dyec. Lugduńſkiej, o m. 4 na z. od Lugdunu, czyni 6000. liwr. Zakonicy powinni czynić wywod ſzlacheſtwa.

SAVILLANO, *Savilianum*, piękne i obronne m. Wło. w Piemoncie, ſtoł. Prow. tegoż im. z bogatym Opac. Benedykt. Położenie ma bardzo wygodne nad rz. *Maira*, o m. 2 na z. od Foffano, 3 na w. od Saluzzy, 4 na półn. od Coni, 9 na półd. od Turynu. dł. 24. 18. ſz.

44. 30. Prowincya Sawillanu, graniczny na w. z Prow. Chierasco i Foffano, na połu. z Prow. Coni, na z. z Margr. Saluceńskim, na połu. z Karmaniola,

SAVIN, (St.) tak się nazywają dwa Opac. Benedykt. we Fr. z których jedno jest w Dyec. Piktawskiej, o m. 10 na w. od Piktawy, nad rz. Gartempą, w m. tegoż im. czyniące 3000. liwr. Drugie w Dyeczyi Tarbes, o m. 9 na połu. od Tarbes, czyniące 2400. liwr.

SAVINES, m. Fr. w Delfinacie, o m. 2 na z. od Embrunu.

SAVINIEN, (St.) du Port, m. Fr. w pow. Santońskim, o m. 4 na połu. ku z. od Saintes nad rz. *Sandre*, z zamkiem.

SAVONA, wielkie, osiadłe, ozdobne i obronne M. Wło. drugie w Krzpiecy Genueńskiej, z dwoma zamkami i Bisk. nal. do Metrop. Medyolańskiej. Ma wiele kość. i domow pięknych. Jest oyczyzną Gabr. *Chabrera*. Krol Sardyński opanował je r. 1746. Leży w gruntach dobrze uprawnych, obfituje w jedwab i wszelkiego rodzaju owoce, nad morzem szrodziemnym; i ma port prawie zawalony, o m. 10 na połu. ku z. od Genuy, 5 na połu. ku w. od Finalu. dk. 26. 2. fz. 44. 20.

SAVOLIERES, *Saponari*, m. Fr. w Turynji, o m. 2 na połu. od Tours. Blisko niego są iaskinie sz. mrożeniem wód.

SAWA, *Savus*, rz. Węgier. która wypływa w wyższej Karnioli, na granicy Karyntyi, a wpada do Dunaju, blisko Belgradu.

SAVERN, *Sabrina*, rz. Angielska, wypływa z góry Plinimouth, w Hr. Montgommery, na granicy Hr. Cardigan, w krain Walhii, a wpada w kanał S. Jerzego.

SAWERNNA, albo RHEIN-ZABERN, *Taberna Rhenana*, w Bisk. Spireńskim, o m. 6 od Spiry. ob. Berg-Zabern.

SAWIN, m. w Woi. Witebskim, z stwem, które płaci kwarty

zł. 800. teraz pod pan. Rossyi. Też im. m. w ziemi Chelmskiej, w gruncie żyznym, od Chelma na z. ku połu. m. 5.

SAWISKIE stwo w Woi. Kiowski płaci kwarty zł. 1610.

SAWOLA X, kraina w Finlandyi pełna jezior i mało zamieszkała, leży między Kexholmją, Karellją, Tawastlandją i Bothnia. R. 1743. część jej niemałą Moskale zabrali Szwedom, która teraz zawiera się w Wielkorządztwie Kymenogrodzkim, w części większej pozostały przy Szwecyi żadnego niema miasta.

SAWOŁOCIE, czyli RZEWA Pustaia, m. w Wielkorządztwie Pleskowskim, oblane zewzład, i mocne, sz. obłężeniem Jana Zamoyckiego. Jest niedaleko Pskowa.

SAWRAN, lub SAWRANEK, m. w Woi. Braclawskim nad rz. wzdłuż wielkich pól, o m. 2 od Czeczelnika na połu.

SAXENBURG, m. Karyntyi wyż. nad Drawą, o m. 18 na w. od Klagenfurtu, z pow. swoim nal. do Arcy-Bisk. Salisburckiego; leży na trakcie bardzo wielkim. Też im. zamek i grod nad rz. Unstrutą, w Wielkorządztwie Kwerfurtu, o m. 8 na połu. ku w. od Northausen.

SAXENHAUSEN, ob. Frankfort.

SAXONIA, Saxen, wielki kraj Niem. dzieli się na trzy części, na Xstwo Saskie, Cyr. Saxonii wyż. i Cyrkuł Saxonii niż. Xstwo, czyli Cyr. Elektoralny Saski graniczy na połu. z Margr. Brandeburskim, na w. z Luzacyą niż. na połu. z Miśnią, na z. z Xstwem Anhalt. Ma około m. 30 dług. a 25 szer. Kraj jest bardzo żyzny i obfituje w góry kruszcowe. Obywatele wielki handel prowadzą. Elba dzieli go na 2 części nierowne, Wittemberg jest M. S. Elektor Saski jest Wielkim. Marszałkiem Cefarskim. W tym Xstwie Marcin Luter zaczął opowiadać błędy swoje. Cyr. Saxonii wyż.

zamyka w sobie wielką liczbę Pań. udzielnych. Graniczy na w. z Prusami, częścią Polski i Śląskiem, na połd. z Bawaryą, Czechami i Frankonią, na z. z Cyr. Renu wyż. i Saxonią niż. na połn. z morzem Bałtyckim i częścią Saxonii niż. Nal. do Jurydykcyi Elektora Saskiego. Cyr. Saxonii niż. zamyka także wiele udzielnych Państw. Graniczy na połn. z morzem Bałtyckim i Xięstwem Slezwickim, na z. z morzem Niem. i Westfalją, na połd. z Cyr. Renu wyż. i wyż. Saxonją, na w. z tąż Saxonją. Zostaie pod rządem Xżat: Magdeburckiego, Bremenńskiego, i Brunświk-Luneburckiego.

Dom Saski na początku wieku XVI. rozdzielił się na dwie główne linie, przez dwóch braci Ernesta i Alberta. Linia Ernestowska znowu się podzieliła na wiele domow, to jest: I. Weymar, II. Gotha, III. Mainungen, IV. Hildeburghausen, i V. Salfeld. Z linii zaś Albertyńskiej idzie dom Elektorski, który posiada Xstwo Saskie, część Łużacy, Turyngii, i Miśnią, w której Drezno jest M. S. oraz i rezydencyą Elektora.

SAXUMA, wyspa i Krol. na Oceanie wschodnim, nal. do Japonii. SAYKOCK, *Saicocum*, wiel. wyspa na Oceanie wschod. jedna z tych, z których się składa Cesarstwo Japońskie. ob. Japonia.

SAYD, ob. Thebaida.

SAYDA, m. Niem. w Miśnii, w Cyr. Ertzgeburckim.

SAYN, albo SEHN, Hr. u-dzielne i m. w Niem. blisko Renu, o m. 3 na połn. od Koblentzu, nal. do Elektora Trewirskiego.

SAYPAN, ob. Joseph (St.)

SCALA, m. Wło. w Krol. Neapolitańskim w Pryncypacie bliż. z Bisk. do którego przyłączone jest drugie Ravello. Leży o m. 2 na połn. od Amalfi. dł. 32. 7. sz. 40.

38.

SCALANOVA, m. Tur. A-

zyat. w Natolii z zamkiem i portem. Leży nad morzem, w krainie obfitey w dobre wina, o m. 5 od Efezu. dł. 45. 6. sz. 37. 54.

SCANDEROON, ob. Alexandrette.

SCANDIANO, m. i Margr. w Modenckim Xstwie.

SCANDINAVIA, *Scandia*, Skandynawia, nazwisko tej północney części Europy, która zamyka Dania, Szwecyą i Norwegią.

SCARDONA, m. w Dalmacyi Tur. o m. 3 na w. od Sebenico, stoł. Bisk. Katol. Łac. nad odnogą morfką.

SCARLINO, *Scartinum*, m. Wło. w Xstwie Tokkańskim w Wielkorządztwie Piombinu, z zamkiem. Leży nad morzem, o m. 3 na połd. od Mafsy, 4 od Piombino. dł. 28. 32. sz. 42. 58.

SCARO, *Scaros*, m. na wyspie Santorynie, z Bisk. Katol. Łac. dł. 43. 33. sz. 36. 10.

SCARPANTO, *Carpathus*, Skarpant, wyspa na Archipelagu, na połd. ku z. od wyspy Rodu, a na połn. ku w. od Kandyi. Ma około m. 9 dług. a 3 naywięcey szer. Jest na niej wiele gór wysokich. Obfituje w bydło i zwierzynę. Ma rudę żelazną, szyby marmurowe, i kilka dobrych portow. Nal. do Turkow. dł. 44. 35. sz. 35. 26.

SCARPA, Skarpa, rz. w Niderlandzie, wypływa w Artezyi poniżej *Aubigny*, a wpada w Skaldę blisko Montagne, spławną jest od Arras.

SCELLA, Prow. Affr. w Abisynii, na z. Prow. Bamby. Jest to kray okryty górami wysokimi, mimo tego iednak osiadły i uprawny dobrze. Wszędzie ma dobre pastwiska, kotoremi żywi wielkie stada bydł.

SELLIERES, ob. Selliers.

SCHAAKEN, Szaki, m. Pruskie w Cyr. Krolewieckim, o półmili od Kurisch-Haffu, gdzie pospolicie na okręty wsiadają, którzy

przez Carisch-Haff do Memelu płynąć chcą.

**SCHACHENBORG**, Szachenborg, Hr. Duńskie, w Dyec. Rypeńskiej, składa się z różnych wiosek, między ktożem *Mögel-Tonder*, jest nayznaczniejszy; ponieważ w niej raz z złote rogi w ziemi znaleziono.

**SCHAERDING**, m. Bawaryi wyż. z zamkiem, w Regencyi Burghausen, o m. 4 na połd. od Passau. Austrjacy dobyli go w r. 1742. i 1743.

**SCHAFFHAUSEN**, *Scaphusia*, Szafuza, wielkie, piękne i obronne M. i Kanton Szwajcarski, z zamkiem do Cytadelli podobnym. Ma dwa wspaniałe kościoły i zegar sztuczny bardzo. Obywatele są Protestanci. Położenie ma bardzo wygodne przy prawym brzegu Renu, na którym tu jest jeden z naypiękniejszych mostow, o m. 9 na połn. od Zurychu, 9 na z. od Konstancyi, 16 na w. od Bazylei. dł. 26. 26. sz. 47. 39.

Kanton Schaffuzenski, jest 12ty w liczbie Kantonow Szwajcarskich. Graniczy na połn. i z. z Cyr. Szwabstkim, na w. z Kantonem Zurychu i Bisk. Konstancyjskim, na połd. z tymże i z Turgawią. Grunta ma dobre i obfituje w zboże, owoce i przednie wina. Służy ten Kanton Szwajcarom za przedmurze przeciw Niemcom.

**SCHALHOLT**, *Schalholtum*, Skalholt, m. albo raczej rozległa wiośka, stol. wyspy Islandyi, z Bisk. nal. do Metrop. Drontheimskiej.

**SCHAMACHIA**, ob. Schamachia.

**SCHANDAU**, w Cyr. Miśnii, blisko granic Czeskich, o m. 10 na połd. ku w. od Drezna.

**SCHAPRODE**, na wyspie Rugen miejsce zalecone dobrym portem, zkąd zboże przewożą do Stralfundu.

**SCHARNITZ**, *Scarbia*, m. Niem. w Austr. w Tyrolu, obronne

Leży na znacznym trakcie, o m. 4 na połn. od Inspruku na granicy Bawaryi. Dawniej *Porta Claudia* i *Scarantia* zwane.

**SCHARTZFELD**, Grod Wielkorządztwa Grubenhagen, leży na wysokiej skale niedaleko Osterody. Blisko tego mieysca w iafkini znajdują wiele trupow ludzkich i zwierząt w kamień obrocnych.

**SCHAUEN**, albo **SKAVEN**, włość udzielna w Cel. Niem. blisko Osterwiku, w Wielkorządztwie Halberstadtzkim. Nal. do Panow *von Grote*.

**SCHAVE**, m. w Pomeranii dalszej, w Xstwie Wendeńskim, nad rz. Wipperą, o m. 5 na połd. ku w. od Rugenwaldu.

**SCHAVEN**, m. Duńskie, na brzegu połn. Jutlandyi. Naprzeciw niego jest w morzu posunięty znaczne hak, czyli mielizna piąszczysta, przeto pałą wielki ogień tamże dla przestrogi okrętow.

**SCHAUENBURG**, Hr. udzielne Niem. w Westfalii, między Xstwami Mіндеńskim i Brunswickim nad Wezerą. Landgraf Hessen-Kasselski posiada wiel. część jego. Schauenburg jest stary zamek na górze Rosfelberg, o m. 2 na połn. ku w. od Rinteln blisko Wezery. Tam mieszka sędzia i poborca. Hr. zawiera 7 M. 3 m. 167 wfi. Mieszkańcy są Luteranie.

**SCHAUMBURG**, Hrab. w Niem. udzielne, naprzeciw Hrab. Holzapfel, nad rz. Lahn, należy do Xząt Anhalt-Bernburg-Hoym, i ma nazwisko od zamku, będącego na górze. Jest w Westfalii na granicy Saxonii.

**SCHAUMBERG**, lub **SCHAUMBURG**, Hr. w Austrji, w pow. Enß, nal. do Grafow de Stahrenberg.

**SCHAEER**, m. i włość w Szwabii w Hr. niż. Walburckim, blisko Pfulendorfu, z zamkiem nad Dunajem, o m. 18 na połd. ku z. od Ulmy.

**SCHIEDINGEN**, forteca

blisko rz. Unstruty, w Xstwie Kwerfurtu, o m. 4 na połu. ku z. od Naumburga. fl. wygraną Fr. nad związkowemi r. 1761.

**SCHELESTAT**, *Stadtstadium*, dawne i obronne m. Fr. w Allacyi wyż. niegdyś znaczne. Oyczyną jest Marcina Bucera. Leży nad rz. Illą, o m. 8 na połu. ku z. od Strazburga, 4 na połu. ku z. od Kolmaru. dl. 25. rr. sz. 48. 17.

**SHELLENBERG**, m. w Bawaryi, o m. 4 na połu. od Salisburga fl. porażką Bawarczyków 1704. Tegoż im. udzielną włość w Szwabii, blisko Feldkirchen, dziedziczna domu Lichtenstein. ob. Lavingen.

**SCHEMBERG**, m. w Szwabii, w wyż. Hr. Hohenberskim, o m. 1. na połu. od Hohenberga.

**SCHENNITZ**, *Scennitium*, M. wyż. Węgier, wolne i jedno z siedmiu miast górniczych z trzema zamkami. Si. go czynią febrne i inne kruszcowe minery, tudzież łaźnie ciepłe. Blisko tego m. widzieć się daie skała wysoka, ktorey część od wierzchu aż do dołu ma kolor jasno błękitny mieszany z zielonym, i wielą plamami żółtemi, i rosfkoszny sprawuie widok. Leży to M. między wielą wynioślemi górami, nad rz. o m. 26. na północ ku w. od Presburga.

**SCHENCK**, forteca Niem. o m. 2 na połu. od Klivii, tam gdzie rozdzieli się na dwa koryta, z ktorych jedno nazywa się Wahal. Nał. do Krola Pruskiego.

**SCHENCKENDORFF**, m. i grod w Luzacyi niż. o m. 2 na połu. od Gubeny, nał. do W. Mistrza Sonneburfskiego.

**SCHENING**, *Schenigia*, m. Szwedzkie w Ostrogoty. Odprawil się w nim zbor kośc. r. 1248. Leży w gruntach żyznych i powietrzu zdrowym, o m. 3 na połu. ku w. od Wadsteny. dl. 33. 22. sz. 58. 12.

**SCHENINGEN**, albo **SCHONINGEN**, m. Xstwa Wolfenbutel-

fskiego, z zamkiem, o m. 2 na połu. ku z. od Helmstaedu.

**SCHERDING**, m. Niem. w Bawaryi, nad Inną, na połu. Pafawy.

**SCHERMBECK**, m. z zamkiem w Xstwie Klivii, o m. 5 na połu. ku w. od Weselu.

**SCHESLITZ**, piękne m. i grod w Frankonii, z zamkiem, w Bisk. Bambijskim, blisko Bambergi.

**SCHETLAND**, *Aemodae*, wyspy Szotlandzkie na morzu Szkockim, o m. 15 na połu. od Orkadyjskich, między niemi największa jest Mainland. Ziemia na tych wyspach taka jest prawie jak na Orkadach. Obywatelez połowu ryb naywiększe mają dochody, obyczaię mają dosyć podobne do Norwegczykow, są dobrzy ludzie, bardzo spokojni, żyją bardzo długo, nieznaiać prawie choroby. Corok mają dwa miesiące nieustannego dnia, a dwa miesiące nocy. Dla niespokojności okolicznego morza, przez znaczną część roku niemają żadney komunikacyi z obcemi. ob. Orcaes.

**SCHEVA**, m. Duńskie w Nord-Jutlandyi, w Dyec. Wiburfskiej, przy uściu maley rz. w Golf Witk-Sund. Wychodzą z niego dobre konie.

**SCHIEDER**, zamek obronny w Westfalii, w Hr. Lippe-Bucken-burg, nad rz. Emmerą, na połu. ku w. od Paderborny.

**SCHIEFELBEIN**, Cyrkuł, m. i zamek w nowey Marchii Brandeburfskiej nad rz. Rega. o m. 6 na połu. od Falkenburga. Ma wiele fabryk sukiennych i rafy, nał. do W. Mistrza Sonneburfskiego.

**SCHIENDAM**, m. Hollend. w Prow. Hollandyi, dziewiąte z tych, ktore w tey Prow. posyiają Deputatow na obrady publiczne. Leży nad rz. Schie, a ma komunikacyą z Mozą, przez wielki kanał. Odległe jest o m. 1 od Rotter-

damu, 2 na półn. od Delftu. dł. 21. 55. sz. 51. 54.

**SCHIERMOND**, *Monicoga*, Schiermonicoga, mała wyspa Holl. ma kilka m. mało znacznych.

**SCHILDE**, m. w Cyr. Miśnii, o m. 8 na półn. ku w. od Torgawy.

**SCHILDESCHE**, Opac. Pannien szlacheckich w Hr. Rawenberkim; założone r. 940. przez S. Marefwidę. Z tych 12 bywa Religij Protestanckiej, a 5 Katolickiej.

**SCHILDLO**, albo **SCHILDLAU**, wioska w Luzacyi niż. nad Odrą.

**SCHINTA**, obronne m. Węgiel. wyż. w Hr. Nitreńskim, nad rz. Waagą, o m. 9 na półn. ku z. od Nitry.

**SCHIRAS**, lub **SKIRAS**, *Schirasium*, wielkie i fi. M. S. Prowin. Farsistan w Perfyi, ktore miane jest u Perrow za drugą stolicę Państwa. Han czyli Rządca tego M. bywa pospolicie jeden z możniejszych Panow Perfskich, Krolowie sami często tu przemieszkowali, i dotąd ich pałac widzieć się daie z pięknymi bardzo ogrodami. Leży nad rzeką Bendemir w rowninie piękney, rżniętej wielą kanałami, mającemi bardzo dobrą wodę, ktore czynią okolice żyzną. Góry otaczające go, są wyłokiei okryte winnicami wybornymi, o m. 90 na półn. ku w. od Ispahanu, 63 od Laary. dł. 73. 35. sz. 29. 36.

**SCHIRECK**, w Hr. Wernigorodzkim, nad rz. Koldebodą, fi. miejsce rudami żelaznemi.

**SCHIRWAN**, albo **SERWAN**, Szyrwan, *Servania*, Prow. Perfska, graniczy na w. z morzem Kaspyskim, na półn. z tymże i z Prow. Mogan, na z. z Prow. Kur, ktora ją oddziela od Prow. Gandyi, na półn. z Wielkorządztwem Derbentu. Skamachia jest w niej M. S.

**SCHIZAR**, *Lavissa*, dawne m. Syryi nad rz. Oront między Famią i Hamach, o m. 25 na półn. ku w. od Alepu, 15 na półn. ku z. od Kmezy. Ma zamek, leży w kraiu

obfitującym w drzewo i owoce.

**SCHLAKEN**, m. i Grod w Frankonii, w Xstwie Koburfskim, o m. 7 na półn. ku z. od Koburga.

**SCHLACKENWALDE**, m. Czeskie w Cyr. Elnbogeńskim, o m. 4 na półn. ku w. od Elnbogen. Blizko niego są fi.miny cynowe.

**SCHLACKENWERDE**, m. Czeskie w Cyr. Elnbogeńskim, o m. 4 na półn. ku w. od Elnbogen. Ma zamek, piękne ogrody, ozdobne Collegium i szkołę na przedmieściu. Leży niedaleko od Karls-Badu.

**SCHLAITZ**, m. z zamkiem w kraiu *Voigtland*, w Sax. gdzie linia iedna domu Hr. de Reuffen trzyma swoy dwór. Leży o m. 6 na półn. od Hoffu.

**SCHLAN**, ob. Slany.

**SCHLANGEN-BAD**, ob. Schwalbach.

**SCHLEISHEIM**, zamek letniej rezydencyi Elektora Bawar. w Regencyi Munichskiej, o m. 4 od Munichu.

**SCHLESWICK**, ob. Sleswick.

**SCHLEUSSINGEN**, m. Niem. w Cyr. Frankonii, w Xstwie Hennebergi, nad rz. Schleus, z pięknym zamkiem i Collegium, o m. 13 na półn. ku z. od Koburga.

**SCHLUSSELBERG**, zamek i grod w Xstwie Mindeńskim nad Wezerą, o m. 8 na półn. ku w. od Mindeny. Tegoż im. inze m. w Austryi wyż. w pow. Haus, o m. 5 na półn. ku z. od Lintzu. Inne przy jeziorze Ladoga, tam gdzie Nawa z tego jeziora wypływa, o m. 8 na w. od Petersburga. Tam osadzają więźniow publicznych. Czar Jan VI. z domu Brunswick-Bewern, tam był osadzony po strąceniu z Tronu, r. 1741. a zabity r. 1764. od własney Gwardyi, przez boiażń, aby go buntownicy niewydobyli. Miał natenczas lat 25.

**SCHMALKALDEN**, ob. Smalkalden.

**SCHMECHTEN**, w Biskup.

Padernbornskim, fl. przez wody mineralne. Blisko tego miejsca Kwintyliusz Warus zbity był od Arminiusza.

**SCHMIEDBERG**, *Schmidberg*, m. Szląskie w Xstwie Jaworskim, pod górą, blisko źródła rz. Bauber, o m. 9 na połd. ku z. od Jawora. Tam robią wiele płotna lnianego.

**SCHMIEDEBERG**, m. w Cyr. Elekt. Saskim, o m. 4 na połd. od Wittenbergi. W nim robią przednie piwa.

**SCHMELLEN**, m. w Xstwie Altenburskim, nad rz. Sprottą, o m. 3 na połd. ku z. od Altenburgu. Nal. do domu Sax-Gotha.

**SCHNACKENBURG**, m. igrod w Xstwie Zelleńskim nad Elbą, o m. 10 na połn. ku z. od Hawelbergi.

**SCHNEBERG**, albo **SCHNEEBERG**, fl. m. w górach Miśnii, w Cyr. Ertzgeburckim, nad rz. Muldą, o m. 4 na połd. ku w. od Zwickau. Myny srebrne przy nim odkryte. 1417. wydała niezmiernie summy. Blisko niego jest m. Neustadel, którego wyższy mieszkańcy bawią się kopaniem w górach.

**SCHOENA**, zamek w Miśnii, w Cyr. Ertzgeburckim blisko Freybergi, jest rezydencyą domu Solms-Schoena.

**SCHOENAU**, m. Szląskie w Xstwie Jaworskim, nad rz. Katzbach o m. 4 na połd. ku z. od Jawora. Ma znaczne minery miedziane.

**SCHOENBECK**, m. w Xstwie Magdeburckim, o m. 3 na połd. od Magdeburga, w Cyr. Holteńskim nad Elbą. Handluie drzewem, i wydaie wiele soli warzoney. Tegoż im. włość żuław Malborskich.

**SCHOENBERG**, m. w wyż. Łuzacyi z zamkiem, o m. 2 na połdnie od Gerlitzy. Tegoż im. majątność w Karnioli niż. i druga w Cyrk. Otomunjeckim, w Morawii. Także m. z zamkiem w Xstwie Ratzburckim, blisko Lubeki.

**SCHOENBERG**, m. Prusk.

w Cyr. Kwidzyńskim z zamkiem, należy do Graffów Finkenstein, od Rifenburga na w. ku połd. m. 3.

**SCHOENBURG**, zamek w Cyr. Saxonii wyż. na którym się piśze dom Hr. tegoż im. mających głos w Rzeszy Niem. zostających pod protekcją dworu Elekt. Saskiego. Leży przy Glauchen nad Muldą, poniżej Zwickau.

**SCHOENBRON**, zamek w Bawaryi w Regencyi Munichskiej z pięknymi ogrodami.

**SCHOENBRUNN**, w Szląsku, w Xstwie Brzegskim, tam znajdują dyamenty. Tegoż im. zamek w Austrii niż. blisko Wiednia. Tam jest Rezydencya letnia dla Cesar. założona od Jozefa I. Cesarza, a skończona od Cesarzowej Maryi Terezy.

**SCHOENECK**, obacz Skarszew.

**SCHOENFELD**, w Czechach, w Cyr. Elnbogęńskim, wydaie cynę tak piękną jak srebro.

**SCHOENFLIES**, m. nowy Marchii Brandeburskiej, nad jeziorem w Cyr. Koenigsberskim, o m. 2 na w. od Koenigsbergi.

**SCHOENHAUSEN**, zamek letniej rezydencyi Krol. o m. 2 od Berlina.

**SCHOENSEE**, ob. Kowalewo.

**SCHOEPPENSTADT**, m. w Xstwie Wolfenbittel, między tym M. i Brunświkiem.

**SCHOINECK**, *Nosonacum*, m. igrod Niem. w Elekt. Trewirskim, o m. 8 na połn. od Trewiru, z zamkiem nad rz. Nym.

**SCHOLASSE**, (St.) m. Fr. w Normarmandyi, o m. 7 na w. ku połn. od Alençon.

**SCHOMBERG**, albo **SCHOENBERG**, m. Niem. w Elekt. Trewirskim z tyt. Xstwa. Leży na górze, o m. 6 na połd. ku w. od Limburgu. ob. Schembergu.

**SCHOMLIO**, ob. Somlo.

**SCHONBERG**, m. w Semi-

galii z pałacem, z kość. Katol. i Luter. z szkołami. Należy do domu Korffow. Jest blisko m. Barberny.

SCHONECK, m. i gród w Elekt. Trewirskim między Mozella i Renem, o m. 5 na pold. ku z. od Koblentzu.

SCHONEN, albo SCANIA, *Scandia*, Skania, Prow. Szwedz. Graniczy na z. Cieśniną Sund, która ją oddziela od wyspy Zelandyi; na pold. z Halandyą i Smalandyą; na w. z Blekingią i morzem Baltyckim, a z tymże i na pold. Ma około m. 23 długi. a 16 szer. Jest bardzo żyzna, nal. dawniej do Danii, ale r. 1659. uśląpiona była Szwedom. Lunden jest w niej M.S.

SCHONGAW, albo SCHONGA, m. Niem. w Bawaryi wyż. nad rz. Lechą, o m. 12 na pold. od Aufz-purga. Ma zamek stary.

SCHONREIN, m. i gród w Frankonii, w Bisk. Wirtzburckim, o m. 17 na pold. ku z. od Wurtz-burga, nad Menem.

SCHONWALDA, m. w Elekt. Saksim, nad rz. Fliebach, o m. 6 na w. od Wittenbergi.

SCHOONHOVE, *Schonho-via*, obronne m. Hollend. w Prow. Hollandyi, z portem wygodnym. Jest to dzieśiąte w swej Prowincyi, z tych, które wysyłaia Deputatów na obrady publiczne. Hollendrzy opanowali je r. 1424. Leży nad rz. Leck, w ktorey się poławia mnostwo łososiow, o m. 3 na pold. ku w. od Goudy, 3 na pold. ku z. od Gorkumy, 6 na w. od Rotterdamu. dł. 22. 20. sz. 51. 58.

SCHOPFHEIM, m. Szwab-skie, w włości Rotelen, o m. 2 od tegoż m. nad rz. Wiese.

SCHORNDORF, *Schorndorfum*, obronne m. Niem. w Szwabii, w Xstwie Wirtemberckim, z dobrym zamkiem. Franc. dobyli go w r. 1647. Leży nad rz. Rems, o m. 6 na pold. ku w. od Stutgardy, 11 na pold. ku z. od Gemundy. dł. 23. 3. sz. 48. 47. W starym

zamku ma dobry Arsenał.

SCHOTTEN, m. wyż. Hafs-ty, nad rz. Nidą, o m. 2 na pold. od Niddy.

SCHOTZOW, m. Szląskie, w Xstwie Cieszyńskim, nad Wisłą, z zamkiem, o m. 5 na pold. ku w. od Cieszyna.

SCHOUTEN, wysp 15 na Oceanie pold. blisko brzegow nowej Gwinei. Odkrył je Gwilelm Schouten Hollenderczyk, r. 1616. dł. 174. sz. 5.

SCHOVEN, *Scalva*, wyspa Hollend. w Zelandyi, ma obwodu m. 7. Grawelingen-Krammer od wysp Gorei, i Owerflak oddziela ją.

SCHRAPELAU, m. z zamkiem w Hr. Mansfeldzkim, o m. 4 na pold. ku z. od Mansfeldu.

SCHRECK, wioska w niż. Margr. Badeńskim, gdzie Austr. przeprawili się przez Ren, wpadając do Alfacyi r. 1744. Leży o m. 4 na pold. od Philisburga.

SCHROBENHAUSEN, małe ale piękne m. w Bawaryi wyż. i gród w Regencyi Munichckiej, o m. 6 na pold. ku z. od Ingolstadt.

SCHULPE, wioska z dobrym portem w Dithmarfii, o m. 2 na pold. od Tonningen. Nal. do Danii, Hollendrzy w lecie uczęszczaią do niego.

SCHUSSENRIED, *Abbatia Sor-etana*, Opac. udzielne w Szwabii, o m. 9 na pold. od Buchorny, 2 na pold. od Buchan. Nal. do Cysterfów, Opatem bywa jeden z Prastów Szwabskich.

SCHUTT, *Insula Cituorum*, wyspa Węgier. w Hr. Presburckim, którą formuie zbieg Raaby i Waagu rzek do Dunaju wpadaiających: Ma około m. 20 długi. a 14 szer. Dunay go na 3 części przerzyna. Szlachta tu osiedli *Pradialista* się zowią Miejsce wielkiej jest wagi w czasie wojny, ponieważ rzeki i bagniska obronnym je czynią i łatwo być u mocnione może.

**SCHWABACH**, albo **SCHWOBACH**, m. handlowe i osiadłe w Frankonii, w Margr. Anspachskim o m. 4 na pold. ku z. od Norymbergi. Hugonoci Francu. założyli w nim wiele fabryk. Mieszka tam także wiele żydow. Co terminem Drukarzkim, charakterem Szwabkim zowią, wzięten początek w tym m. ponieważ w nim niegdys była ff. fabryka odlewania liter, czyli Giffernia.

**SCHWABECK**, Hr. w Szwabii, o m. 6 na pold. ku z. od Ausburga. Nal. dodomn Bawarskiego, ale Cesarz terazniejszy, rościł sobie do niego pretensye iako głowa Rzeczy Niem. r. 1778, po śmierci ostatniego Elektora Bawarskiego.

**SCHWAEBISCH - GEMUND**, ob. Gemud.

**SCHWAEBISCH - HALL**, ob. Halle.

**SCHWALBACK**, (Landen.) wioska w niż. Hr. Katzenellenbogen, ff. przez swoje łaźnie, wody mineralne, i obლობności inne naturalne. Leży nad rz. Aar, o m. 3 na pold. ku z. od Moguncyi.

**SCHWANDORF**, m. piękne w nowym Palatynacie Bawarskim, nad rz. Nabą, o m. 5 na pold. ku w. od Ambergi.

**SCHWARTZ**, albo **SCHWATZ**, *Sebatum*, m. Niem. w Tyrolu, ff. minami różnych kruszców, obლობie miedzi, Leży nad Inną o m. 4 na pold. ku w. od Inspruku, 3 na pold. ku z. od Ratenburga. dł. 29. 21. sz. 47. 6.

**SCHWARTZA**, dobra z zamkiem, w Cyr. Frankońskim, w Hr. Henneberskim. Nal. do Graffów Stolberg-Wernigerode, pod protekcją dworu Elekt. Saskiego.

**SCHWARTZENAU**, m. Niem. w Cyr. Renu wyż. w Hr. Witgestein, nad rz. Edera.

**SCHWARTZACH**, rz. w Frankonii, w Bisk. Aichstadszkim, płynie pod Gredynę, wpada do Alt-Schmuhli.

**SCHWARTZACH**, m. Niemiec. w Frankonii, w Bisk. Wurtzburkim, i o m. 11 od Wurtzburga, nad Menem. Był tu przedtym klasztor Bened.

**SCHWARTZBURG**, Szwarcburg, Xstwo i zamek na skale w Cyr. Saskim, w Landgrafstwie Turynskim nad rz. Schwartzą. Okolica obfituje w rudę srebra i miedzi, o m. 8 od Erfordu, 14 od Kullmbach. dł. 29. 2. sz. 50. 45. Dom Szwarcburgski nadwie jest podzielony linie, to jest: Sonderhauską i Rudelsztadzka. Obydwie są Proteltanckie. Mają głos w Rzeczy Niem. a nakłztałt podatku płać Elektoram Saskim, pierwsza 4666. druga 23. 3 talarow rocznie, zaś Xciu Saxe-Weimar 3500. talarow co rok odliczyć powinni. Składa się Xstwo z 12 M. i 10 m.

**SCHWARTZENBERG**, Xstwo Szwarcemberkie, i zamek Niem. w Frankonii, między Bisk. Bamberskim i Wurtzburkim i Margr. Anspachskim. Jest pod rządem swego właściwego Xzęcia. Zamek leży nad rz. Lée, w którym mieszka regencya Xzęcia, o m. 20 od Norymbergi, 18 od Wurtzburga. dł. 28. 2. sz. 49. 44. Hr. Szwarcemberscy mający tyt. Xżat, są religii Katolickiey. Poddani ich uwolnieni byli od prawa Kadukowego we Fr. r. 1776.

**SCHWARTZENBERG**, M. w Miśni na górze leżące, w Cyr. Ertzgeburkim, o m. 6 od Zwickau. Rudy tu dość znaczne żelaza, ołowiu i cyny znaydują się, ktorych co rok wiele wytapiają.

**SCHWARTZENBORN**, Grod w niż. Haslyi, o m. 5 od Hirschfeldu. Bogata tu ruda alunowa znayduje się. Nal. do Hr. Ziegenhaym.

**SCHWARTZENBURG**, włosé Szwaycarcka między Kantonem Benińskim i Fryburkim, do obydwóch należąca. Mieszkańcy sekty Luter. mówią po Niem. Jest tu wieś i zamek tegeż im.

**SCHWARTZWALD**, grod w lasach Turyńskich. Nal. do domu Saxe-Gothskiego.

**SCHWARTZWALD**, *Sylva nigra*, Las czarny, zowie się las wielki w Szwabii, który rozciąga się od północy ku połd. między Ortenawią, Brisgawią, częścią Xłtwa Wirtemberskiego, i Firstembergkiego, ku początkowi Dunaju, aż do Renu powyżej Bazylei. ob. Hartz-Wald.

**SCHWATZ**, *Sevacium*, piękne m. w Austrii, w pow. Inntal, nad Inną, zalecone obfitością blizkich miner kruszcowych.

**SCHWEDLER**, m. w stwie Spiskim, fl. rudą miedzi, między górami, blizko Schmolnity.

**SCHWEDT**, m. w Cyr. Saxonii wyż. nad Odrą, z zamkiem wspaniałym i bardzo pięknymi ogrodami. Należy do Margrabiów de Brandeburg-Schwedt. Jest w Uker-Marchii Brandeburskiej, w pow. Stelpiskim.

**SCHWEIDNITZ**, ob. Swidnica.

**SCHWEINA**, m. Niem. z zamkiem, w Frankonii, w Hrab. Henneberskim.

**SCHWEINFURT**, *Suevofurtum*, Schweinfurt, bardzo obronne, wolne i Cesarzkie M. Niem. w Frankonii, z wspaniałym pałacem, do którego zgromadzają się Senatorowie, którzy w liczbie dwunastu rządzą miastem, do pomocy mający sześciu przyjeźnych, i braci dawnych, którzy służą tylko do interesów sekretnych. Obywatele są Proteſtanci. Handlują suknem, płotnami, i gęsiemi piórami. R. 1775 uwolnione było od prawa Kadukowego we Fr. Leży na prawym brzegu Menu, w kraju bardzo obfitującym w zboże, wina i. t. d. o m. 11 od Wurtzburga, 18 od Norymbergi, 9 od Bambergi. dl. 28. sz. 51.

**SCHWEINITZ**, m. w Cyr. Elekt. Saskim nad Elfterą, o m. 7

od Wittenbergi.

**SCHWEINSBERG**, m. w niż. Haffy, nal. do Baronów de Schencke. Jest nad rz. Ohm, zdołi go zamek.

**SCHWELM**, m. Niem. w Westfalii, w Hr. Marchii nad rz. tegoż im. Przy nim jest źródło mineralne.

**SCHWERIN**, Xłtwo i Hrab Szweryńskie, Niem. w Xłtwie Mecklenburskim, które oddziela jezioro tegoż im. Na w. jeziora leży Xięstwo, które jest z Bisk. sekularyzowane przez traktat r. 1648. Ma m. 10 wzdłuż, a 3 w szerz. Znaczniejsze m. w tym Xłtwie są: Butzow, Bruel, Nienkloster. Hr. leżące na z. tegoż jeziora, ma m. 20. dl. 8. sz. M. S. jest

**SCHWERIN**, *Sverinum*, Szweryn, M. obr. Niemiec. w Xłtwie Mecklenburskim, z mocnym zamkiem rezydencyonalnym Xiążąt Szweryńskich, i pięknym ogrodem. Kościół Szweryński jest wspaniały. Stoczona przy tym mieście była batalia r. 1719. Leży nad jeziorem Szweryńskim, o m. 5 od Wizmaru, 15 od Lubeki. dl. 29. sz. 53. 46.

**SCHWERINSBURG**, wspaniały zamek nowo wystawiony w Pomeranii bliźszej, w Xłtwie Sztetyńskim. Należy do domu Szweryńskiego.

**SCHWETZ**, ob. Swiecie.

**SCHWIBUSEN**, M. mocne w Szląsku w Xłtwie Krosneńskim, o m. 8 od Krosna, na połn. ku w.

**SCHWINBURG**, albo *Suinburg*, *Suinburgum*, Swinburg, M. Duńskie w stronie wschodniej wyspy Fionii, o m. 8 od Odenśe. dl. 28. 30. sz. 55. 8.

**SCHWINGER-SCHANTZE**, mała forteczka nad rz. Schwinge, w okolicach Stadtu, w Xłtwie Breneńskim. Przy tym m. clo pewne na Elbie wybierają.

**SCHWITZ**, albo *Switz*, *Sultium*, Switz, Kanton Szwajcarski, który lubo piąty jest w rze-

dzie, i daie jednak imie całemu krajowi. Graniczy na z. z jeziorem czterech Kantonow na pośd. z Kantonem Uri, na w. z Glaris, na północ z Kantonami Zurich i Zug. Najznaczniejszy jego bogactwo na bydle załadza się. Liczy mieszkańców 21000. fą Religij Katolickiej. Schwitz m. iest celnym jego miejscem. Dofyć iest znaczne i piękne, położone przy jeziorku 4 Kantonow, w równinie między górami, o m. 4 od Lucerny, 4 od Zueri. dl. 26. 16. fz. 47. 2.

SCHWOECHAT, m. w niż. Austryi, z zamkiem w pow. niż. Wiener-Wald, o m. 2 od Wiednia.

SCIATI, *Sciatus*, Scyata, wyspa na Archipelagu przy brzegach Janny, na pośn. Negreponu, przy famym wejściu w odnogę Salonicką. Ma m. 9 dl. 3 fz. dl. 41. 50. --42. -- 8. fz. 39. --29. --40.

SCIGLIO, niegdyś *Sculla*, m. w Krol. Neapol. w Kalabryi, leżące na górze, z tyt. Xięstwa. Trzęsieniem ziemi r. 1783. zniszczono. Blizko Aggio.

SCIO, *Chios*, jedna z nayıpiękniejszych, naysilniejszych i naysławniejszych wysp Archipelagu, blizko brzegow Natolii, na pośd. Meteliny, a na pośn. i z. wyspy Samos. Ma m. 13 dl. 6 fz. Lubo iest górzysta i opoczyta jednak iest miła dla obfitości drzew pomarańczowych, cytrynowych, morwowych, mastryxowych, z których wyciągają mastryx, przeznaczony dla Seraju W. Sultana, i terebintowych, które tu okrywiają całe pola. Wiele tu dobrego wina znajduje się, ale iedwab tej wyspy iest nayznakomitszym skarbem. Liczą tu na 10000. Turkow, 3000. Łacinnikow mających swego Bisk. i 100000. Grekow. Genueńczykowie dlugi czas tę wyspę posiadali, ale Turcy wypędzili ich z niej r. 1595. Wenetowie ją opanowali r. 1694. Turcy zaś ją następującego zaraz odebrali roku M. S. iest Scio. iest wielkie i piękne M. z

zamkiem, portem dobrym, Bisk. Łacińskim i bogatym Bisk. Greckim. Leży na brzegu morza, o m. 19 od Smyrny, 84 od Konstantynopola. dl. 43. 50. --44. 10. fz. 38. 8'. 37".

SCIRO, *Scyros*, wyspa na Archipelagu na z. Meteliny, na pośn. i w. Negreponu, na pośd. i w. Sciaty. Ma m. 6 dl. 3 fz. Grunta ma skaliste i nieplodne, ale bogacą ją szczyby marmurowe. Znayduie się na niej m. tegoż im. z dobrym portem. Wyśmienite tu rodzą się wina. dl. 42. 40'. 54". fz. 39. 4'. 20". ob. Syros.

SCOPELO, *Scopulus*, wyspa Archipelagu, o m. 2 od Sciaty, 7 od Negreponu przy wniysciu w Golf Salonicki. Ma m. 4 dl. 2 fz. Bardzo żyzna obobliwie w dobre wina. Liczą tu na 12000. Grekow. dl. 42. 12. fz. 39. 34.

SCOPIA, ob. Ufcopia.  
SCUTARI, *Scodra*, Skutara, wiel. M. ludne w Turcyi Eur. stoł. wyż. Albanii z Bisk. suffr. Antiwaryjskiego i zamkiem na górze. Leży nad jeziorem Zeta, przy uysciu rz. Bokkany, o m. 24 od Raguzy, 8 od Antiwaru, 19 od Albanapolu. dl. 37. 10. fz. 42. 5. Niegdyś bylo stolica Iliryku.

SCUTARI, *Chirifopolis*, wiel. i piękne M. w Turcyi Azyat. w Natolii, z dobrym portem. Sultan Turrecki ma tu dom roskoszny, który *Seraiem* nazywa się. Piękną tu Meczet nayduie się. Skutara Leży na wierzecholku góry z drugiej strony przesmyku Konstantynopolitańskiego, którego miasta, niejakomiane iest za przedmieście dl. 46. 40. fz. 41. 45.

SCYTNO, m. Pol. w ziemi Goftyńskiej, blizko Głowna leżące.

SDILES, albo DELOS, wyspa fi. Archipelagu otoczona Cykladami. Bardzo iest mała. Widziec tu się daia rozwaliny kościoła Appolina. Ma dobry port. Blizko tej wyspy leży druga trochę więkfsza, którą także Sdilla nazywają. Obydwie są

fa nie ludne, z przyczyny Korfarrzów. Obywatele Mikony wybierają ztąd to, co mogą. dł. 43. 20. sz. 37. 22.

SEAFORD, M. Ang. w Suffex z dobrym portem, posyła 2 Dep. na Parl. ob. Portow pięć.

SEAUX, So, m. na wyspie Fr. o m. 2 od Paryża na drodze do Orleanu, ft. jest przez swoy zamek wspaniały, ktory tu ma Xżę *de Penthevre*. Ogrody do niego należą rozkoszne. Odprawia się tu co Poniedziałek targ znaczny na bydło, które zakupują do Paryża.

SEBASTE, *Sebasta*, jest toż samo M. co *Samaria*, ktore Herod W. wspaniale odbudował kazał; teraz jest tylko z niego mała wieś, leżąca o m. 15 od Jerozolimy. ob. Sivas.

SEBASTIANO, (S.) *Fanum Sancti Sebastiani*, piękne, ludne i obronne M. Hiszp. w Prow. Gwipuskoł, z dobrym portem. Wiel. handel prowadzą tego M. obywatele, którzy mają przywilej, iż gdy traktują o osobie w jakich interesach z swoim Krolem, ten jest obowiązany zdać przed niemi kapelusze i być z odkrytą przez cały czas głową. Leży przy uściu rz. Garimny do Oceanu pod górą, na wierzchołku, ktorey mocna jest Cytadella, o m. 20 od Bilbao, 20 od Pampellony. dł. 15. 36. sz. 43. 23. ob. Rio-Janeiro. Drugie tegoż im. jest m. na wyspie Tercerze, jedney z wysp Azorskich, obronne 6 twierdzami. Inne jeszcze w Prow. *Chameland*, w Meksyku.

SEBASTYANOWA, m. w Mazowsiu, założona od Sebastjana Branickiego Bisk. Poznań. i od jego im. nazwana. Jest blisko Kozłowa.

SEBASTYOWKA, m. w Bracławskim, na m. 2 od Kryłopolu.

SEBEN, *Sabiona*, m. w Bisk. Brixyeńskim nad rz. Eifach, było stolicą Bisk. Bryxyńskich, nim się przenieśli do Brixen.

Tom III.

SEBENICO, *Sebenicum*, M. bardzo obronne i Hr. w Dalmacyi Weneckiej z Bisk. suffr. Spalatrańskiego, z portem wiel. mocnym zamkiem, i z fortyfikacyami. Leży przy uściu rz. Cherea, nad Golfem Weneckim, o m. 15 od Spalatro, 10 od Zary. dł. 34. 18. sz. 44. 10.

SEBROWCE, rz. w Podol. płynie ku pośd. od połu, i wpada do Dniestru.

SEHELLES, wyspy położone na morzu Indyjskim między wyspą Francuzką i brzegiem Malabarckim. Na jedney to z tych wysp znajduje się drzewo palmowe koku morskie rodzące; ponieważ owoc ten wpadłszy w morze wiatrami był zaniesiony na brzegi Maldywskie, a obywatele nie znając wyspy, nie wiedzieli też coby go procz morza innego rodzić mogło.

SECKAW, albo Sekkawia, *Secovia*, *Secovium*, m. Niem. w niż. Styryi Austr. z Bisk. suffr. Saltzburckiego, o m. 3 od Judenburga, 36 od Wiednia. dł. 32. 52. sz. 47. 24. Tegoż im. jest Przeorstwo w wyż. Styryi. Bisk. Sekkawki dla tego nie ma mieysca i głosu na seymach Rzeczy Niem. iż przyjecha na wierność Arcy-Bisk. Salisburckiemu.

SECKENDORF, w Margr. Anspachskim w Frankonii. Leży nie daleko Langen Zeen.

SECKINGEN, albo Secking, *Sanctio*, M. Niem. w Szwabii Aufstryac. jedno z czterech M. Leśnemi zwanych. Niema nic znacznego procz rynku wiel. i pięknego. Xżę Saxe-Weimar dobył je r. 1638. Wiele od pożaru ucierpiało r. 1678. Leży na wyspie od Renu uformowanej, o m. 2 od Rheinfeldu, 5 od Bazylei, 10 od Szafuzy. dł. 25. 39. sz. 47. 37. Jest tu Opac. Panien szlachetnych, fundowane przez S. Frydolina r. 490. Mogą ztąd wychodzić na świat dla poyscia za mał.

SECLIN, m. w Flandryi Fr. o m. 2 od Lilli.

SECONDE, dwa zamki na

C

brzegu Fantyńskim, jeden do Angl. nal. drugi do Hol. każdy z nich ma wieś do siebie należąca.

SECONDIGNE, m. Fr. w Piktawii o m. 7, od Niorty.

SECYMIN, m. w Sandomirskim z zamkiem na skaie w okolicy jego znaydowano Kamień lazurowy. i frebro. Leży niedaleko Suloła, m. 13 od Krakowa.

SEDAN, *Sedanum*, Xftwo i M. obronne we Fr. w Szampanii, na gran. Luxemburga, jest kluczem nie iako jednym z naywiększej wagi Krolestwa. Znayduje się tu Zamek bardzo mocny, w którym piękny jest Arsenal w nim narodził się Marszałek Fr. Turreniusz, Xiążę. *de Bouillon* brat jego i rządcą tego Xftwa wehodząc w koniurację Cinq-Marsa był przywołanym przez zamiarę ustąpić ie Krolowi r. 1642. Robią w Sedanie bardzo przednie sukna i inne materye. Leży na prawym brzegu Mozy, o m. 13 od Charlemont, 12 od Rethelu, 17 od Luxemburga, 56 od Paryża. dl. 22. 37'. 36". lz. 49. 42'. 29".

SEDLITZ, albo Tzetzlitz, w Czechach w Cyr. Elsbogenskim, jest m. ff. przez swe zdrowe gorzkie wody i przez sol laxującą, którą tu wyrabiaią, i którą ztąd potym w różne Europy strony przewożą.

SEDZISZOW, *Sendisovia*, pięknie m. w Sandomirskim, zdobi go kościół farny, Kapucynow, pałac, ratusz, &c. Nal. do domu Potockich. W pięknym jest położeniu na trawce, od Rzeszowa m. 3. od Dembicy 4. ode Lwowa 25. Zostaie pod pan. Austr. w Cyr. Pilźnińskim.

SEEBURG, m. Pruskie, w Warmii z fwym dystryktem, jest ludne, leży nad jeziorem, od Heilsbergi m. 3 na pold.

SEEBURG, kraina i grod w Hr. Mansfeldskim, o m. 6 od Mansfeldu. Znayduią się niedaleko ztąd dwa wiel. jeziora, w których piękne poławiaią się Karpie. Woda w is-

dnym jest stodka, w drugim zaś słona, a te z sobą się łączą.

SEEHAUSEN, m. w starey Marchii Brandebur. nad Alandą, która formując nakształt jeziora oblewa M. dokoła. Leży o m. 16 od Brandeburga, 6 od Hawelbergi. Tegoż im. w Xftwie Magdeburkim gdzie dawniej Falz-Grafowie Sommer Sienburg, swe ziazdy miewali.

SEEHAUS, w Xięstwie Szwarzencberckim zamek na jeziorze.

SEEHOF, wieś o milę od Bambergi z letnim pałacem Bisk.

SEEZ, albo Sais, *Sagium*, dawne i znaczne M. Fr. w niższej Normandyi z Bisk. suffr. Rotomagfkiego, i bogatym Opac. Bened. Kościół Katedralny bardzo jest piękny. Liczą tu na 3000. obywatelow. Przedtym daleko większe było, niż teraz. Leży nad Orną w równinie miley i obfitującej w to wszystko, co jest do życia potrzebnego, przylesie *Escouves*, o m. 5 od *Alençon*, 5 od *Argenton*, 10 od *Falaife*, 8 od *Aigle*, 26 od *Rotomagn*, 36 od Paryża. dl. 17. 49'. 49". lz. 48. 36'. 21".

SEGEBERG, *Segeberga*, grod i M. w Xftwie Holztzyńskim, Duńskim, w Wagryi, z zamkiem na wysokiej wapiennej górze. Leży przy rz. Trawie, o m. 10 od Kielli, 11 od Hamburga. dl. 27. 58. lz. 54. 5.

SEGEDIN, M. Węgierskie w uyciu rz. Marytzy w Tytze w Hr. Czongradzkim, o m. 6 od Chonad. Cesarscy opanowali ie r. 1686. dl. 38. lz. 46. 16.

SEGELMESSA, M. Affr. wiel. ludne nad rz. Zyzą, w kraju żyznym, na pośn. Krol. Fezańfkiego, stol. Prow. Segelmessyi, oblaney kilka rz. wychodzącemi z góry Atlas, które zbierając latem tak iak Nil, uprawiaią ziemię obfitującą, w zboże, owoce, i daktyle. Rz. te gubią się w piaskach Sahary. M. Segelmessa było pierwfzą

stolicą Dynastryi Al-Morawidow, którzy swe rozciągnęli panowanie nad częścią Affr. i Hiszp. Leży o m. 60 na pośd. ku w. od miasta Fezu, a o 300. m. od Tombutu nad Nigrem. Kupcy Barbaryjscy handlujący na Nigrze, opatrują się tu w wodę i żywność, a tożą 40 dni na przebycie puszcy.

SEGESTAN, wiel. Prow. Perska, której część znaczniejsza jest pusta i nieuprawna. Nazywała się przedtem Drangianą. ob. Sigistan.

SEGESWAR, albo SCHAESBURG, *Segethusa*, Segezwar, M. i H. w Transylwanii. Stawione jest nakształt Amfiteatru, nad rz. Kokel, o m. 20 od Kronsztađu, 13 od Hermanztadu. dł. 41. 30. sz. 46. 55.

SEGEWOLD, Sewold, *Segevoldia*, M. w Państwie Moskiewskim, w Inflanciech, nad Treideną, o m. 11 od Rygi. dł. 42. 48. sz. 57. 14.

SEGINI, *Signia*, dawne M. Włoskie w Kampanii. o m. 13 od Rzymu, 5 od Palestyny na górze, z Bisk. suffr. Papieża, i tyt. Xstwa. Mówią, iż tu Organy były wynalezione. dł. 30. 32. sz. 40. 41.

SEGINI, albo SEGNA, *Senia*, M. obr. w Kroacyi na brzegu Goflu Weneckiego w Prow. Morlakii, z dobrym zamkiem, portem i Bisk. suffr. Spolatrańskiego erygowany r. 1180. M. to jest wolne, pod protekcyą domu Austryac. na górze, o m. 45 od Spolatro. dł. 32. 37. sz. 45. 4.

SEGNONZAC, m. Fr. w powiecie Angulemskim, o m. 2 od Cognac.

SEGORBE, *Segobriga*, dawne i piękne M. Hiszp. w Krol. Walencyi, z tyt. Xstwa, z dawnym Bisk. suffr. Walencyjskiego. Leży na wzgórkach między górami w kraiu bardzo obfitującym w zboża i dobre wina, w którym także gładzą piękne marmurowe znajduią się

przy rz. Morvedro, o m. 11 od Walencyi, 60 od Madrytu, 30 od Tortozy. dł. 17. 13. sz. 39. 45.

SEGOWIA, *Segovia*, dawne, wiel. bogate, ludne, piękne, obronne i jedno z najznaczniejszych M. Hiszp. w starey Kastalii z dawnym Bisk. suffr. Toledańskiego i pięknym zamkiem Krolewskim nazwanym Alkazar. Pomiedzy wiel. liczbą pięknych gmachow, największą zdobi mennica i wodociąg do M. prowadzący. Bardzo jest rzecz zabawna widzieć, jakim tu sposobem biją monetę. Segowia handluie najełpższymi w Hiszp. suknamy, papierem, który tu robią i cienką wełną, którą dają owce, których wiel. trzody pasą się w tey okolicy. Tu urodził się Dominik Soto. Leży na górze między dwoma wzgórkami, nad rz. Erelmą, o m. 14 od Madrytu, 27 od Salamauki, 21 od Walladolidy. dł. 13. 56. sz. 40. 56.

SEGOWIA nowa, *Segovia*, M. Amer. poln. w nowey Hiszp. w Audyencyi Gwatymali, nad rz. Yara na granicy Prow. Honduras, o m. 400 od Meksyku. dł. 293. sz. 13. 25.

SEGOWIA nowa, M. w stroonie poln. wyspy *Luçon*, na wyspach Filipińskich, z Bisk. i zamkiem przy ujściu rz. *Magayany*. dł. 138. 5. sz. 18. 59.

SEGOWIA nowa, M. Amer. w *Terra Firma*, w Prow. Wenezueli, wyławione od Hiszp. r. 1552. Leży nad rz. Barikwicemętą, przy wysokiey górze, w której ruda złota znajduje się, o m. 6 od Tucuyo. dł. 311. 10. sz. 7. 55.

SEGRAIS, blisko Pluuiers w pow. Gatyneńskim; Znajduią się niedaleko zład żrzdła mineralne, zdrowe przeciwko chorobom zaffarzałym.

SEGRE, *Sicoris*, rz. Hiszp. Wychodzi z gór Pirenejskich, płynie pod Lerydą i wpada do Ebru.

SEGRE, *Segredum*, m. Fr.

w Xstwie Andegawskim, o m. 8 od Angers z tyt. Baronii nad *Oudon*.

**SE GUR**, m. Fr. w Arwernii, drugie tegoż im. leży o m. 6 od Rhodes.

**SE GURA**, *Secura*, m. portowe w Prow. Beirze, z zamkiem na górze, Krol. Hiszp. Filip V. dobył je r. 1704, ale Alianci go odebrali r. 1705. Leży przy rz. Elia i Tagu, o m. 3 od *Castelbranco*, 12 od Alkantary. dl. 11. 6. fz. 39. 40.

**SE GURA DE LA-FRONTERA**, *Securitas confinum*, M. Amer. połn. w nowey Hiszp. wystawione na skałach r. 1520. przez Ferdynanda Korteza, na połd. Los Angelos.

**SEHESTEN**, m. Pruskie dawne, stol. powiatu, w Prow. Sklawonii.

**SEIDA**, albo *Сайд*, dawne Sidon, M. w Turcyi Azyat. w Syryi, z portem nad morzem śródziemnym. Niczym jest w porównaniu do tego, czym było pierwey. Leży w kraiu żyznym przy wyspie, na ktorey jest cytadella, komunikująca z miastem i ziemią stałą, przez most wspañiały. Handluie iedwabiem, bawelną, materyą bawelnianą, prozkami, mydłem, galasem, woskiem, gummą, solą amoniacką, kassją, fenefem, kadzidłem, piorami strusimi, rodzenkami Damaszku, pistacją; za co same prawie tylko bierze pieniądze. dl. 53. 30. fz. 33. 10.

**SEIDENBERG**, m. z zamkiem i pow. do niey nal. w wyż. Luzacyi, o m. 4 od Gerlitzu. Bardzo tu wiele robią igliczkowych pończoch. Druga jest tegoż im. włość w Karnioli niż. o m. 6 od Rudolphwerthu.

**SEIDSCHÜTZ**, ob. *Selitz*.  
**SEIGNELAY**, *Seilliniacum*, m. Fr. w Burgundyi, o m. 3 od *Auxerre*, z tyt. Margr. i zamkiem.

**SEILLE**, rz. w Lotaryngii, zaczynająca się od jeziora *Lindre*, i wpada w Mozellę przy Metz.

**SEINE**, m. Fr. w Burgundyi,

o m. 5 od Dijon, z Opac. Bened. czyniącym do r. 6000. liwr.

**SEINE**, *Sequana*, Sekwana, rz. znaczna we Fr. wypływa w Burgundyi przy *Chanceaux*, bieży ku z. pod Paryż, i wpada do Oceanu w *Havre de Grace*. Zaczyna być spławną od Mery. Dla piaszczytgo iey łoża od uyscia do *Quilleboeuf*, okrętom w nią zachodzić jest trudno, bez tey zaś przezkody, do Rotomagu by mogły przybywać.

**SEINSCHEIM**, m. w Frankonii z zamkiem w Xstwie Szwarzenberskim, o m. 14 od Wurtzburga.

**SEISSEL**, ob. *Seyffel*.

**SEKOCIN**, Krolewiczyczna w ziemi Warszawskiej placu kwarty zł. 601.

**SEKWANA**, ob. *Seine*.

**SELAND**, albo *ZELANDIA*, *Selandia*, wyspa na morzu Bałtyckim, największa z wysp Duńskich, na w. oddzielona jest od Skanii Zuntem, na z. przez Belt od wyspy Fionii, na połd. ma wyspy Lalandyą i Falster, a na połn. morze. Ma m. 22 dl. a 20 w największey fzer. Napełniona jest lasami, w których wiele znajduje się zwierzyny, piękniemi pastwiskami i obfituie w zboże różnego rodzaju, ziemia tu tak jest żyzna, i nie trzeba gnoić.

M. S. jest Kopenhaga. ob. *Zelandya*.  
**SELANSKAIA-KREPOST**, forteca Moskiewska w Prow. Orenburskiej r. 1755. założona.

**SELENGINSK**, m. Mosk. nad rz. Selengą, która wpada do jeziora Baikal, w Prow. Udyńskiej.

**SELBURG**, w Semigalii, przedtym m. z zamkiem, który niegdys był rezydencyą Bisk. Semigalskiego, od tego m. Selburskim się zowiącego; ale Bisk. tor. 1245. zniesione, a Arcy Bisk. Ryfkie założone bylo. Natenczas cała Semiburskiego należała. Teraz jest ekonomia z Słobodą małą, zawiera 4

parafie. Leży nad Dźwiną, od Krzyzborga, o m. 3.

**SELESTAT**, ob. Schelestat.

**SELINCOURT**, *Selincurtis*, m. Fr. w Pikardyi, o m. 7 od Amiens, z Opac. Norbertańskim czyniącym do r. 5500. liwr. Zachowują tu S. Łę, tak jak w *Vendome*. Przywieziona tu była r. 1206 przez P. *Moreuil*.

**SELINGENSTADT**, albo **SELINGSTADT**, m. Niem. w Elekt. Mogunckim z grodem i klasztorem Bened. Było przettym Cesarzkie, ale teraz nal. do Elekt. Mogunckiego. Leży przy zbiegu rz. Gernsprentzy z Menem, o m. 2 od Frankfortu, 4 od Moguncyi. dł. 26. 7. sz. 20.

**SELIVREA**, *Selimbria*, M. w Turcyi Eur. w Romanii nad morzem Marmora. Zupełnie prawie jest zniszczone. Leży o m. 14 od Konstantynopola. dł. 45. 42. sz. 41. 3.

**SELKIRK**, m. Parl. Szkockie w Prow. tegoż im. posyła iednego Dep. na Parl. s. jest przez zbiecie Margr. Montrofs od woyska Parl. pod Karolem I. Leży o m. 9 od Edyburga nad rz. Eshick. dł. 14. 45. sz. 55. 44.

**SELLE**, *Cellula*, m. Fr. w Arwernii, o m. 2 od Aurillac.

**SELLES**, albo **CELLES**, *Celta*, m. Fr. w Berry z pięknym zamkiem i dawnym Opac. zakonu *Fuliensum*. Leży nad rz. Cher, na ktorey piękny tu most znayduje się, o m. 9 od *Amboise*, 9 od *Blois*, 18 od *Bourges*, 42 od Paryża. dł. 19. 15. sz. 47. 15.

**SELLE** Saint Denis, m. Fr. w pow. Bieżańskim, o m. 2 od Romorantin.

**SELLIERS**, Opac. Bernarprzy m. *Pont-sur-Seine*, czyni do r. 4000. liwr. Tu P. *Voltaire* był pochowany r. 1778.

**SELLIERS**, m. w Frankońcie, o m. 3. od Poligni.

**SELONGEY**, m. Fr. w

Burgundyi, w diec. Dżozofskiey, nad rz. Wenellą, o m. 2 od *Iste-sur-Tille*; winnice w okolicach tego m. wyśmienite wydaia wina. Robią w nim także wiele materyj wełnianych.

**SELOWITZ**, piękne m. w Morawii w Cyr. Brnińskim, o m. 4 od Brinny.

**SELTEN**, wieś w Weterawii, w Elekt. Trewirskim nad Lachną, o m. 11 od Moguncyi. Wody kwaśne mineralne bardzo tu znajdują się. Inne jest Selters, czyli *Nider-Selters*, wieś nad rz. Embsbach s. kwaśnemi wodami bardzo skutecznemi.

**SELTZ**, *Saletia*, m. Fr. w niż. Alfacyi, o m. 9 od Strazburga, w diec. Spireńskiey, nad Renem, o m. 108 od Paryża. Wody Seltzeńskie zalecone są przez łwe wiel. skutki, ośobliwie flużą, na słabości żołądka i do otworzenia porow. dł. 25. 47. 11. sz. 48. 53. 30.

**SEM**, rz. Mosk. płynie od wa. pod Rylik, Putywel i wpada do Deszny w Czerniechowłkim.

**SEMENDRIA**, *Semendria*, Semender, M. w Turcyi Europ. w Serwii, z rezydencyą Sandziaka i Arcy-Bisk. Greckiego. Turcy odebrali ie Cesarzskim r. 1690. Leży na prawym brzegu Dunaju, o m. 8 od Belgradu, 20 od Temezwaru. dł. 39. sz. 45. 4.

**SEMIGALLIA**, Xitwo Poł. czyniące część Kurlandyi, z lotewska *Zemo-gal* zwane, czyli koniec ziemi, rozciąga się wzdłuż Dźwiny, która ją od Inflant oddziela. Natura kraiu, rządu, Religia, aż co w Kurlandyi. M. S. Nittawa. Dzieli się na dwa wiel. starostwa, Nitawskie i Selburskie.

**SEMINARA**, *Seminaria*, m. Włoskie, w Krol. Neapol. w Kalabrii dalszey, o m. 10 od Reggio, s. przez batalią, w ktorey *Aubigny* zbitł Hiszp. r. 1495. tudzież przez batalią r. 1503. w ktorey tenże *Aubigny* był zbity. dł.

33. 56. fz. 37. 20.

**SEMLIN**, m. Węgier. w Sklawonii nad Dunajem, gdzie Sawa do niego wpada, ośmiadł od Chrześcian, którzy tu się uciekli po opanowaniu Belgradu od Turkow. Wszystkie Tureckie i Orientalne towary, wprzod przewietrzone i okadzone bydź muszą, nim tu przypuszczone będą, a podróźni wprzod o 3 mile w Panorce zatrzymać się powinni. Używają mieszkańcy tej ostrożności, dla uniknienia zarazy.

**SEMPACH**, *Sempachium*, M. Szwaycarskie w Kantonie Lucerneńskim, o m. 4 od Lucerny, nad jeziorem Surzee, fi. przez bat. r. 1396. w ktorey Arcy-Xzę Leopold poległ, zбитy przez Szwaycarow. dl. 25. 50. fz. 47. 12.

**SEMUR**, *Sinemurum*, M. Fr. w Burgundyi. Dzieli się na 3 części. *Le Bourg*, gdzie widzieć się daie wspaniały kościół. *Le Donjon*, ktore jest miejscem obr. istuży za cytafellę m. i zamkowi, ktory trzecią część składa. Przeorstwo tuteysze było na kollegiatę zamienione r. 1731. Znayduia się w tym mieście piękne rękodziela fukiennie. M. to iedyne w całej Burgundyi było wierne Krolowi podczas Ligi, co też było przyczyną, że Henryk IV. przeniosł tu Parl. z Dyżonu, ktory tu aż do traktatu zostawał. Leży nad rz. *Armançon*, na ktorey dwa piękne mosty leżą, o m. 15 od *Autun*, 7 od *Avalon*, 13 od Dijon, 54 od Paryża. dl. 21. 45. fz. 47. 28.

**SEMUR EN BRIENNOIS**, *Semurium*, m. Fr. w Burgundyi, stoł. pow. *Briennois*, z tyt. Baronii. Leży o półmili od Ligery, 8 od Rouany, 70 od Paryża. dl. 21. 40. fz. 46. 14.

**SEMANQUE**, Opac. Fr. o m. 3 op *Cavaillon*; zakonu S. Bened. czyni do r. 2800. liwr.

**SEÑARPONT**, m. Fr. w Pikardyi, o m. 3 od *Aumale*.

**SENDOMIERZ**, ob. Sandomierz.

**SENDZISZOW**, ob. Sędziszow.

**SENECZA**, m. w Kłuwskim nad prawym brzegiem rz. Rosfy.

**SENEF**, *Senesum*, m. w Brabantcy, o m. 2 od Nowelli, fi. przez batalią, którą Xiążę Kondelfz tam wygrał d. 11 Sierpnia, r. 1674.

**SENEGA**, albo **SENEGAL**, wyspa położona w uysciu wiel. rz. ktorey niektórzy dali im. Senegalii, ale ktora jest tylko ramieniem Nigru podług Pana Adanfona i Pana Demaneta, *Autorow Afryki Fran.* Fr. wystawili zamek S. Ludwika na tej wyspie. Ustapili go Anglii traktatem Paryżkim r. 1763. równie iako i to wszystko, co posiadali w ziemi stałej na m. 300. kraiu. Uyscie rz. jest o m. 40 od Kapu Zielonego. Weyście do niey jest nieco zawalone piaskiem. Wylewa regularnie tak, iak Nil, i żywi mnostwo krokodylow. Fr. tu handlowali Murzynami, piaskiem złotym i gumią. Kray ten bardzo jest gorący i niezdrowy dla cudzoziemcow. ob. Gambia, Salum.

**SENESECEY**, m. w Burgundyi, o m. 2 od *Chalons*.

**SENEUIL**, źródło wody mineralney zdrowe na żółdka choroby, przy Riberaku, w Perigordzie.

**SENEZ**, *Sanitium*, nikczemne m. Fr. w Prowancyi, z Bisk. fuffr. Embrunńskiego. Leży w kraiu opoczytym i pustym między górami, o m. 3 od Kastellany, 18 od Embrunu, i 160 od Paryża. dl. 24. 17. fz. 43. 53.

**SENF TENBERG**, m. w niż. Austryi w pow. Manhartsberskim, z zamkiem. Jest nad rzeką Krembs. nal. do Hr. Stahrenberg drugie tegoż im. m. jest w Misnii, o m. 10 od Drezna nad Elstera czarna.

**SENGLA**, m. na wyspie Malcie z portem.

**SENIGAGLIA**, ob. Sinigaglia.

**SEN LIS**, *Augustanus, Situanetes, Situanellum*, dawne m. w Prow. wyipy Fr. z Bisk. suffr. Remeńskiego, z grodem i zamkiem. *S. Rieul* (Regulus) który do Gallii, wraz z Świętym Dionizym przybył wżród trzeciego wieku, był pierwszym w tym m. Bisk. dzwonnica Katedralna jest naywyż. w Fr. Senlis leży nad rz. Nonetta, otoczone dokola wielkim lasem, o *m.* 2 od *Chantilly*, 8 od *Meaux*, 13 od Paryża. dl. 20. 15. sz. 49. 12'. 33".

**SEN LISSSES**, wieś przy *Chevreuse*. Znayduie się tu woda mineralna, za ktorey wzięciem do gęby, zęby bez bólu wypadają.

**SENNAR**, wiel. M. w Afr. stołeczne Krol. tegoż im. w Nubii. Bardzo jest ludne, i fl. mieszkaniem Krola. Poddani witaąc go zwykli mieć nogi bose, padać na kolana, i trzy razy całować ziemię. Cudzoziemcy swoje tylko zdeymują trzewiki. M. to dosyć jest handlowne. Leży na górze przy Nilu. dl. 50. 25. sz. 13. 4.

**SENNA**, rz. fl. w Kastrerji, przy Mozambiku. Nal. do Portug. ktorzy nią znaczny prowadzą handel i kilka mają nad iey brzegami osad. Biorą ztąd złoto lepsze, niż Brezyljskie iezcze, niewolników, dyamenty, szafiry, szmaragdy, onixy, agaty, i kły czyli kości słonowe &c.

**SENNEGAS**, albo **TREWISY**, m. Fr. w Langw. w diec. Kóstrzeńskiej

**SENANCHES**, *Senones Celsi*, m. Fr. w *Perche*, o *m.* 4 od *Vernueil*, z Grodem przy lesie.

**SENONES**, *Senonia*, m. w Lotaryngii, w Prow. Salmieńskiej, o *m.* 2 o Raony, z fl. Opac. Bened. ktorego Opat. sprawował niby Jurydykęją Bisk. póki nal. do diec. Tulońskiej, ale odstąpił iey r. 1777. skoro one przeszło do diecezji *S. Die*.

**SENONOIS**, *Senoniensis Ager*, pow. Seneński we Fr. nad

Yonna. Jest częścią Szampanii. M. S. jest Sens.

**SENS**, *Senones*, dawne i znaczne M. Fr. w Szampanii, z Arcy-Bisk. ktorego Arcy-Bisk. bierzetytuł Prymata Gallii i Niemiec. Jest tu Opac. zakonu *S. Augustyna* pod im. *S. Jana* przyłączone do Arcy-Bisk. Nie jest bardzo ludne w proporcji swoiey wielkości. W nim się urodził *Jakób Almoim*. Odprawiało się tu kilka koncyljow Prow. z ktorych nayfl. jest r. 1149. ktore na potępienie *Abailarda* złożone było. *Delfin* zmarły r. 1765. tu chciał być pochowany, równie iako i *Delfinowa* żona iego. Leży w dobrym dla handlu położeniu, w kraju obfitującym w to wszystko, co jest do życia potrzebnego, w miejscu gdzie *Wanna* wpada w *Yonnę*, o *m.* 27 od Paryża, 12 od *Troyes*, 13 od *Auxerre*, 31 od *Rheims*. dl. 20. 56'. 58". sz. 48. 11'. 56".

**SENSBURG**, m. Pruskie nad jeziorem, blisko *Sehesten*.

**SEO de Urgel**, lub *Urgel*, m. Hiszp. w Katalonii nad rz. *Segra*, z Katedrą Bisk. i tyt. Fr.

**SEPAUX**, m. Fr. o *m.* 3 od *Joigny*.

**SEPTEMES**, m. w *Delfinacie*, o *m.* 3 od *Wienny*.

**SEPT-FONS**, *Septem-Fontes*, Opac. regularne zakonu *Cysterfow* w diec. *Autuńskiej* w pow. *Burbońskim*, o *m.* 6 od *Moullins*, sławne przez swoią ścisłą regule.

**SEPT-FONTAINES**, im. dwóch Opac. *Norbertańskich* w Szampanii; z ktorych iedno jest w diec. *Langreskiej*, o *m.* 4 od *Chaumont* czyniące do r. 1600. liwrow, a drugie w diec. *Remeńskiej*, o *m.* 1 od *Mezieres* czyniące 7000. liw.

**SEPULVEDA**, m. Hiszp. w starey *Kastylii* na górze przy rz. *Duraton*, o *m.* 8 od *Segowii*.

**SEQUEIRE**, ob. *Chichiri*.

**SERAING**, pałac Bisk. o półmili od *Leodium*.

**SERAUCOURT**, m. Fr. w *Pikardyi*, o *m.* 2 od *S. Quintin*.

**SERCHIO**, *Sercius*, rz. Wł. biorąca swe źródło w Xstwie Mo-deńskim, w części jego połd. w gó-rze Apennin; wpada w morze To-skańskie.

**SERE**, m. w pow *Quercy*, nad rz. Bawą, o m. 9 od *Cahors*.

**SEREDNEKOWISK**, m. Mosk. w Azji w Prow. Jakutkiej, leży w stepach niedaleko Olekim-ska.

**SEREGIPPA-DEL-REY**, *Sere-gippa*, M. w Amer. połd. w Bre-zylii, stołeczne Prow. tegoż im. nad rz. *Wizabaris*. dl. 340. 5. sz. połd. 51.

**SERENA**, ob. *Koquimbo*.

**SERET**, znaczna rz. zaczyna się w Węgrzech, płynie ku połd. przez *Multany*, *Wesochy* i wpada do *Dunaju*. Spław iey jest trudny.

**SERET**, rz. w Woi. *Podol-skim*, ma początek blisko *Tarno-pola*, płynie pod *Czortkow*, *Bilcze*, *Grudek*, i wpada do *Niestru*.

**SEREYÉ**, dobra w Woi *Tro-ckim*, które wprzód należały do *Xżąt Radziwillow*; ale gdy po śmierci *Xcia Bogusława* r. 1669 spadły były na *Ludwikę Karolinę* żonę *Ludwika Margr. Brandebur.* kto-remu ta je w dziedzictwo zapisała, po śmierci *Margrabi* obiał je dom *Brandeburki*, który tu utrzymu-je administratora i dzierżawcę swe-go. a ten roczną cenę arendy w *Gumbinie* wypłaca. Zawierają te dobra *Sereye*, m. nad rz. *Perfą*, w położeniu górzytym z kościo-łem, *Katol.* i *Luter.* od *Olity*, o m. 5. nadto 3 folwarki, i 22 wsi.

**SERFO**, albo **SERFANTA**, *Ser-ripho*, *Seryfa*, wyspa na *Archipe-lagu*, o m. 20 od *Naxyi*, 30 od brzegu połd. *Morei*. Ma m. 3 dl. a 2 szer. Cała jest okryta górami i skałami. Mówią iż tu żaby nigdy nie krzczą, ale przeniesione dokąd inąd natychmiast odzywają się. Co dał początek przysłowiu o czło-wieku niemiec: cym ani mówić, ani śpiewać: *Zuba z Seryfy*. dl.

42. 36. sz. 37. 10.

**SERGE**, Opac. Fr. w *Ande-gawie*, zakonu *S. Bened.* czyni do r. 7000. liwr.

**SERGIEW**, *Troitzkoy* Mona-ster, klasztor *Czercow*, o mil geo-graficznych 8 i pół, od Moskwy, największy i najbogatszy w caley *Rosyi*. W opasaniu Monastera jest 10 kościołów, seminarium i biblio-teka. Około klasztoru leży 4000. domow, z których wiele jest do-brze budowanych, a których mie-szkańcy nal. do Monasteru. Da-wniey *Carowie* tu swe odprawiali pielgrzym: gdzie i swoy pałac mają.

**SERGIEWSK**, m. Mosk. w Azji w Prow. *Sybirskiej* na gó-rze, nad rz. *Soką*, przy uyciu rz. *Surgut*. Okolica iego znaczna jest wielą źródłami farchytsey wody, a dwoma śmierdzącey.

**SERGINNES**, m. w *Bur-gundyi*, o m. 2 od *Bray*.

**SERIGNAN**, *Serignanum*, m. Fr. w niż. *Langwedocyi*, o m. 2 od *Beziers*. Tu *Admiralicya* zgroma-dzać się zwykła.

**SERIGNI**, m. na wyspie *Ja-wie* w przefymku *Sondzkim* nal. do *Krola Bantamskiego*. Handel jest przy *Holland.* mieszkańcy bar-dzo ją interesowni i zysku chciwi.

**SERMAIZE**, m. Fr. w *Szam-panii* nad rz. *Saux* o m. 3 od *S. Diziers*, z woytowstwem *Krol.* Znayduie się blisko ztąd woda mineralna zimna pomocna na cho-robę kamień.

**SERMIONA**, *Sermio*, m. w *Rzpltey Weneckiej*, w pow. *We-ronezkim*, oycyzna st. *Poety*, *Kat-tulla*. Przy tym m. wyborne roślinie wino, zwane *Vino Santo*.

**SERMUR**, m. Fr. w pow. *Combrailles*, o m. 2 od *Auzance*.

**SERNIN**, (S.) Opac. Fr. w *M. Tolozie*, zakonu *S. Bened.* se-kularyzowane. Czyni do r. 1800. liwr. ob. *Cernin*.

**SERNOI-GORODOK**, czyli *M. farchytse*, obronne miejsce nad

Wolgą w Azji w Prow. Synbirsk, na przeciw uýścia rz. Soki, fl. obfitośća fiarki naylepszego gatunku.

SEROCK, *Serocia*, m. powiatowe w ziemi Zakroczymskiej, w dobrym położeniu nad Bugiem, blisko uýścia Narwy. Mieszkający nawięcey bawią się wiosem i biegniemi są rortmanami. od Pułtuska m. 5. od Warszawy 7.

SEROCIN, lub SEROCZYN, m. w ziemi Czerkiskiej, drzewem zabudowane, z pięknym kościołem, na pograniczu Woi. Lubelskiego, od Lukowa m. 4.

SEROKOMLA, lub SYROKOMLA, m. w Woi. Lubelskim, w ziemi Lukowkskiej, przedtem dobra lenne, a r. 1775. nabyte dziedzictwem od Ignacego Scipiona Podstolego W. X. Litt. dla swego im. i seymem aprobowane, ozdobne pięknym pałacem i porządne, od Lukowa m. 3.

SERONGE, wiel. M. Az. w Państwach wiel. Mogola, na drodze z Suraty do Agry. Znaczna część obywatelów tutejszych bawi się kupiectwem, i handluie naybardziej plotnami pięknymi. dl. 95. 40. sz. 24. 15.

SERPA, *Serpa*, M. mocne w Port. w Alentei, na gran. Andaluzji. Leży na bardzo przykrej górze, na ktorej tu także jest piękny zamek, o m. 1 od Gwadiany, 33 od Lizbony, 15 od Ewory. dl. 10. 28. sz. 37. 52.

SERPEYSK, m. Mosk. w Prow. Kaludze.

SERPHANTO, ob. Serfo.

SERPUCHOW, m. w Prow. Moskiew. nad Nora rz.

SERRAVALLE, *Serravalis*, m. Włoskie w Diec. Mediolańskiej, na granicy Państwa Genueskiego nad Skriwią. dl. 26. 26. sz. 44. 43.

SERRE, *Serra*, m. Fr. w Delinacie w pow. Wienskim, o m. 5 od Romans. Drugie tegoż im. leży o m. 7 od Gapy.

SERRALIONNA, *Mons-Leonum*, wiel. rz. Afr. w Gwinei przy Malagwecie. Zaczyna się w górach lwich, albo w *Sierra Leona*, i wpada w morze uýściem na m. 4 fzer. Daie swoje imie iednemu pomorzu, pomiędzy dwoma fl. kapami leżą: to jest Kapem Tagrin, czyli *Sierra Leona*, i Kapem Verga, ktore wielką formułą odnogę. Okolice tutejsze są nawięknieszym w całej Afr. kraiem. Grunta zaś obfitują podostatkiem we wszystko.

SERRES, albo CERES, *Serna*, M. z Arcy-Bisk. w Turcyi Europ. w Macedonii, w kraiu Amboli, nad rz. Kalikot. dl. 40. 20. sz. 40. 54.

SERRY, *Seriacum*, Opac. Norbertańskie w diec. Ambiańskiej przy Aumale. Czyni do r. 5000. liwr.

SERSELLY, m. Afr. w Krolestwie Algierskim, w Prow. Tenezie, z portem i Cytadellą.

SERVETTE, m. Fr. w pow. Gevaudan, w diec. Mendeskiej, o m. 5 od Mendy.

SERVIAN, m. Fr. w Langwedocyi, o m. 4 od Beziers w diec. Bezierskiej.

SERVIO, czyli S. SERF, m. w Aufryi z starym zamkiem na górze, w ktorej okolicy są fl. lochy.

SERWECZ, m. w pow. Oszmiańskim, w położeniu dobrym nad rz. tegoż im. ktora wpada do Wilii. Jest o m. 5 od Dolhinowa na z.

SERWIA, *Servia*, Krol. Serbskie, Prow. Turecka; na połu. z Dunaiem i Sawą, na pośd. graniczy z Albanią i Macedonią, na w. z Bulgaryą, naz. z Bosnią. Ma m. 38 z połu. na pośd. a 76 z w. na z. Belgrad jest M. S. Nadano imie Nowey Serwii czyli Serbii, część Tartary przy Ukrainie, między Dnieprem i Bogiem leżący, gdzie dawniej *dzikie pola*, ktore Carowa Elżbieta zabrała r. 1754. i zaludniła osadami z różnych stron,

a ofoblwie z Serwii Tureckiej, zgromadzonemi. Z niey erygowane było wielkorządztwo Nowey Rusi r. 1764. i dwa razy potym było odmienione. Stolicą rządu Serbii jest *Krzemieńczuk*, m. blisko uyscia rz. Pfoli do Dniepru położone.

SESEN, albo *Sesen*, m. w Xstwie Wolfenbutelskim, o m. 5. od Goslaru.

SESSA, *Saessa*, dawne m. Włoskie w Krol. Neapolitańskim w ziemi Laworze, z Bisk. suffr. Kapuańskiego, i z tyt. Xstwa. Bardzo przedtym było znaczne. Leży o m. 8 od Kapuy, 13 od Neapolu. dł. 31. 34. sz. 41. 20.

SESSAU, Sessawa, m. w Semigalii, nad rz. tegoż im. z kościołem, na granicy Litewskiej, o m. 5 od Bowika na z.

SESSIA, m. i dolina w Xięstwie Mediolańskim, uftapiona Krolowi Sardyńskiemu, o m. 10 od *Turki*.

SESTO, *Sextum*, M. Włoskie w pow. Mediolanu na lewym brzegu rz. Jesiny, w miejscu, w którym ta z jeziora Maggiore wypływa, ma tyt. Xstwa.

SESIOLA, m. Włoskie w Xstwie Modenńskim w pow. Frignano, o m. 8 od Modeny.

SESTRIDI-LEVANTE, *Tigulia*, dawne m. Włoskie w Państwie Genueńskim. Tu rezyduje Bisk. Brugnański. Leży o m. 10 od Genuy. dł. 27. 4. sz. 44. 32.

SEPTRIDIPONENTE, *Sextum*, m. w Państwie Genueńskim, o m. 2 od Genuy. dł. 26. 30. sz. 44. 25.

SETRUCZE, m. w Podolskim nad Seretem, poniżej Mikułiniec.

SETINES, ob. Ateny.

SETTENIL, m. Hiszp. w Krol. Grenady na skale w przedziwnym położeniu, o m. 18 od Gibraltaru na półn.

SETUBAL, *Cetobris*, Setuwal, M. obroune i znaczne Por-

tugal. w Estremadurze z dobrym portem zaftonionym przez zamek S. Jakuba. Handluie to M. naybar dziey solą, którą biorą z żup okolicznych. Nal. do Kawaleryi S. Jakuba. Ma fl. akademią: *Academia Problematica*. Urodził się tu Michał *Vasconcellos*. Trzęsienie ziemi r. 1755. zupełnie ie prawie zniszczyło. Leży w kraju obfitującym w zboże, wino, owoce, w uysciu rz. Zadaony, o m. 7 od Tagu, 9 od Lizbony, 20 od Ewory. dł. 9. 14. sz. 38. 26.

SEVENNES, albo *Cevennes*, *Cebena*, góry we Fr. w niż. Langwedocy, nadające imie poblizkim okolicom. Służyły za schronienie zabobnikom, którzy tu wielkie popełniali bezprawia. Nierządy te wznieciły się r. 1703. ale Marzałek Villars pokromił niesfornych r. 1704.

SEVER, (S.) *Severopolis*, M. Fr. w Gaskonii z fl. Opac. Bened. czyniącym do r. 8000. liwr. Leży nad Adurą, o m. 8 od Daxy, 6 od Aire, 26 od Bordeaux, 156 od Paryża. dł. 16. 50. sz. 43. 45.

SEVERDERUSTAN, (S.) Opac. Fr. zakonu S. Bened. o m. 2 od Tarbow, czyni do r. 2500. liwrow. Drugie tegoż im. m. leży w Hr. Astaraku, i m. w Normandyi w diec. Konstancyeńskiej, m. 3 od *Vire*, z Opac. Bened. czyniącym do r. 5500. liwr.

SEVERA-LE-CHATEL, m. Fr. w pow. *Rouergue*, o m. 4 od Milhaud z tyt. Xstwa. ob. *Arpaion*.

SEVAIN, (S.) m. Fr. o m. 9 od Angulemy.

SEVERIN, (S.) Opac. Fr. w diec. Piktawkiej nad Butonna, o m. 3 od S. Jana *d'Angeli*, jest zakonu S. Aug. czyni dor. 3500. liwr.

SEVERINA, (S.) *Siberina*, m. w Krol. Neapolitańskim w niż. Kalabrii z Arcy-Bisk. Leży na przepascistej skale przy rz. Neeto, o

m. 3 od morza, 18 od Ooffano, 15 od Cofenza. dł. 34. 55. sz. 39. 15.

SEVERINO, (S.) m. Wło. w Państwie Kościelnym w Marchii Ankonitańskiej z Bisk. suffr. Fermeńskiego. Jest oyczyną Jana *Cacciatupi*. Inni autorowie twierdzą iż on jest rodem z Bolonii we Wło. Leży między dwoma pagórkami nad rz. Potenza, o m. 3 od Tolentinu, 5 od Camerino, 10 od Ferme. dł. 30. 42. sz. 43.

SEVERINO, (S.) M. Wło. w Krol. Neapolitańskim w Pryncypacie bliższym przy rz. Sarnon, o m. 2 od Salemy. Dalo swoje im. domowi San-Severino.

SEVERN, Opac. Dam szlachetnie urodzonych w Xstwie Mindeńskim w Westfalii.

SEVERO, (S.) *Severopolis*, m. ludne Włoskie w Krol. Neapolitańskim w Kapitanacie z Bisk. od famego tylko Papieża dependującym. Leży w równinie, o m. 11 od Manfredonii, 30 od Neapolu. dł. 32. 59. sz. 41. 40.

SEVIGNAC, m. Fr. w Beearnie sądowe, o m. 3 od Morlas.

SEWILLA, *Hispalis*, dawne wiel. bogate, ludne, bardzo piękne i jedno z najpierwszych i najznaczniejszych M. Hiszp. stołecz. Andaluzyi, z Arcy-Bisk. fl. Akademią, pięknym obłzernym portem, i z tyt. M. Krolewkiego. Kościół Metropolitański, którego dzwonnica zwała się podczas ostatniego tam ziemi trzęsienia r. 1755. i pałac Krol. nazwany *Alcazar*, są gmachy nieporównane. Godny podziwienia tu także jest Ratusz, Burza, rumyfy wodę do miasta prowadzące. Liczą w Sewilli mieszkańcow 28000. i 120. szpitalow, które są wszystkie dobrze opatrzone. Bardzo wiel. handel M. to prowadzi. Słowem jest to przytłowie pomiędzy Hiszp. *któ nie widział Sewilli, cudu nie widział*. Pomiedzy wieloma ludźmi fl. których to M.

wydało, znaczniejszy są Bartłomiej *de las Casas*, Ludwik Alkazar Jezuita, Mikołaj Monardes, Michał *de Cervantes*, Diego *Velazquez*, Ferdinand od S. Jakuba, i Arias Montanus. Leży w wiel. równinie, obfitującej w to wszystko cokolwiek do wygod życia rostkolznego fluży, na lewym brzegu rz. Gwadalkwiry, o m. 18 od Morza, 45 od Grenady, 75 od Lizbony, 85 od Madrytu. dł. 12. 30. sz. 37. 20.

SEVRE, m. Fr. o m. 2 od Paryża nad Sekwaną. sławn: go czyni fabryka porcelany.

SEURE, rz. Fr. biorąca początek w pow. Seure, w Piktawii o m. 3 od S. Maxencyusza. Począta bydz spławną od Niorty, i wpada w Ocean przy Marans, nazywa się Seure Niortka, a to dla różnicy od Nanneteńskiej, która zaczyna się w Piktawii i wpada do Ligiery przy Nantes. ob. Bellegarde.

SEWSK, m. Mosk. stol. Prow. tegoż im. leży na górze nad rz. Sozą.

SEYNE, *Sedana*, m. Fr. w wyż. Prowancyi. Leży nad rzeką wpadającą do Durance, o m. 4 od Barcelonetty.

SEYSSEL, m. Fr. w pow. Bugey, podzielone od Rodanu na 2. części, o m. 6 od Bellay. Część za Rodanem będąca była ustapio-ua Krol. Sardynkiemu traktatem r. 1760. Rz. ta przytym m. poczy- na bydz spławną. Uczony Klau- diusz Seyffel podług Autorow rodem był z tego m. ale isni twierdzą; iż on rodził się w Aix, w Sabaudyi. dł. 23. 30. sz. 45. 56. w Delinacie m. Seyffoul.

SEYWEYSKIE, stwo w Woi. Trockim, płaci kwarty zł. 980. podlega prawu emfiteuzy Struyni- fkich. Graniczy z fiewem Wizań- fkim.

SEZANNE, *Sezanna*, m. Fr. w pow. Bryi; Leży nad rz. w równinie, na granicy Szampanii, o m. 11 od Troyes, 26 od Paryża. dł. 21. 33. sz. 48. 43'. 17". Jest ie-

szcze tegoż im. m. w Marchii Szuzańskiej, pod górą *Genevre*, o m. 4 od *Briançon*, nal. do Krola Sardynńskiego.

SFETIGRADO, *Sphetia*, m. w Turcyi Europ. w Albanii na granicy Macedonii.

SHAFTSBURY, *Septonia*, Saltsbury, m. Angiel. w Dorsetshirze, z tyt. Hr. przedtym bardzo znaczne. Posyła 2 Dep. na Parl. i leży o m. 32 od Londynu.

SHAHAR, dosyć piękne M. w Arabii szczęśliwej przy samym wejściu morza czerwonego. Obywatele tuteysy są dosyć obyczayni. Mają swego Krola, który dosyć do brze obchodzi się z Cudzoziemcami, ale Chrześcian nienawidzi. dł. 14. sz. 66.

SHANON, rz. znaczna w Irlandyi, biorąca początek w jez. Allen, w Hr. Letrymskim, wpada w Ocean.

SHAPINS, wyspa iedna z Orkadzkich.

SHAPOR, *Sapora*, M. Az. w Państwach W. Mogola w Krol. Berarskim. dł. 97. 50. sz. 21. 30.

SHEPPY, *Convonnos*, wyspa Angiel. uformawana od rz. Medway, w miejscu, w którym ona na dwa rozdziela się koryta. Ma m. 7 do kola. Grunta jej są bardzo żyzne. M. S. tey wyspy jest *Queen-sboroug*.

SHOCLE, ob. Chong.

SHOREHAM, m. Angiel. w Prow. Suffex. Posyła 2 Dep. na Parl.

SHREWSBURY, *Salopia*, Szrewsbury, piękne ludne, handlowne i bogate M. Angiel. stol. Prow. tegoż im. nazwany także *Shropshire*. z tyt. Hr. Leży na pagórku, który w kształt półwyspy oblany jest rz. Saverną; między Anglią i Xstwem Wallii, o m. 40 od Londynu. 8 od Montgomery. Posyła 2 Dep. na Parl. dł. 14. 50. sz. 52. 45. Prow. graniczy na pośd. z rz. Twedą, która ją oddziela od

Hr. Radnor, Herefort i Worcester; na w. z Hr. Worcester i Stafford, na pośn. z Szeftershirą, na z. z Xstwem Wallii. Ma m. 12. dł. 8. sz. i zawiera w sobie około 390000. morgów. Posyła 2 Dep. na Parl.

SIADY, m. w Xstwie Zmudz. między wiel. lasami i bagnami, od Oknian ku z. m. 6.

SIAM, *Siamum*, Krol. Siamskie, w Azyi w Indyach, graniczy na pośn. z Krol. Laosńskim na w. z Kambojskim i Keosńskim, na połud. z Gólfem Siamńskim, na z. z półwyspą Malaką. Ma m. 220. dł. od pośn. do pośd. a 100 fzer. Dzielą ją na górne i dolne. Kray ten bogaty jest w kruszce, żyzny w ryż, i obfity w bawełnę i owoce, ale wcale niepodobne do tych, które w Europie widzimy. Zwierzęta tuteysze są prawie wszystkie właściwe tylko temu krajowi. Siamczykwie dosyć do Chinczykow są podobni. Wiele obczaiow małpich mają. Do dzieci swych przywiązani są na podziw, poczciwi, nieprzyjaciele występów, rozumni, oszczędni, ale wielcy próżniacy, co pochodzi z niewoli, w ktorey się znajdują, a która do takiego jest podnieśiona stopnia, iż gdy Siamczyk iaki ma piękne drzewo owocowe w swoim ogrodzie, aresztują natychmiast owoc onego dla Krola, lub iakiego Ministra. Jeżeli zaś liczba ich całkowita nie dotrwa do czasu zbierania, pan nawczas drzewa z ostatnią jest traktowany niegodziwością. Jakoż frzegą się oni mieć takie. Pomarliby z głodu dawno Siamczykwie, pomimo żyzności ich gruntu, gdyby Chinczykwie i Kochinchinczykwie, których cudzoziemstwo zaślania nie co od Tyranii, nie uprawiali tu roli; ale to małe bardzo jest zaradzenie tak wielkiemu złemu, same tylko okolice M. dosyć są dobrze uprawne. Siamczykwie nie są do woyny sposobni;

jaako przechod dusz z ciał iednych do drugich przypuszczający; maksymą ich jest nie zabiać nikogo, i to nappierwey Krol ich im zaleca posylając na wojnę. Religii są bałwochwalskiej i cała ich moralność zasądza się aby nic niezabiać, aby nie kraść, strzedz się nieczystości, nie kłamać i wtrzymać się od trunkow upajających. Krol jest despotą, i tak od swych poważany poddanych, iż mlany jest od nich za Boga. M. S. tego kraiu jest Siam, czyli Juthia. ob. Juthia, Menan.

SIANGIANG, *Sianganum*, M. Chińskie w Prow. Huguand, z pięknym pałacem. Leży przy rz. Ham. dł. 120. 16. sz. 32. 28.

SIANOZĘTKI, w Woiew. Mińskim, w pow. Rzeczyckim, przy Pol. Krolewfczyzna pięci kwarty zł. 38.

SIARA, *Siara*, M. Amer. połud. w Brezylji, stol. Kapitanii tegoż im. leżącey między Maragnofką i Rio-Grande, w sronie połn. Nie daleko ztąd wystawiony jest zamek na górze nad rz. Siarą. dł. 338. sz. połd. 3. 15.

SIBA, Prow. Azyat. w Państwach Wiel. Mogola. Graniczy na połn. z Nagrakutem, na w. z W. Tybetem, na połd. z Prow. Gera, i Jambą, na z. z Pengabą. Znajduje się tu wielkie jezioro, z którego Ganges wypływa.

SIBERIA, Syberya, kraina składająca część połn. Państwa Moskiewskiego w Azyi. Graniczy na w. z morzem Japońskim, na połd. z Wiel. Tartaryą, na z. z Moskwą, na połn. z morzem lodowatym. Ma na m. 800. dł. od w. ku z. a 300. od połn. ku połd. Tu Carowie posylają na wygnanie Panow dworu swego, ktorzy u nich w nieładkę popadli, i wszystkich winowayców, z ktorych swe chcą oczyścić Państwo. Kray ten był w ostatnich dopiero wiekach odkryty przez pewnego chłopca nazwiskiem *Anica*, za czasów Borysa. Część połd. Sy-

beryi obfituje przynajmniej w to wszystko cokolwiek jest do utrzymania życia potrzebnego, ale część połn. jest bardzo zimna, pusta i nieludna. Nayznacznieysze bogactwo Syberyi zależy na pięknych futrach i różnych metalach, które się tu znajdują. Tobolsk jest M. S. i rezydencyą Wice-Reya. Cały ten kray jest osadły trzema ludzi gatunkami; to jest: bałwochwalcami, ktorzy są właściwemi rodakami; Mahometanami i Moskalami. Pierwsi mieszkają w lasach zimą, a zaś po nad rzekami latem. Cały ich ubior zależy na łosiey skórze lub rafinetowej, bogactwo zaś na luku, dzidzie, strzale, nożu i garnku. Używają psow i rafinetow zamiast koni. Poważają swoje bożyżcza, ale tylko w tedy gdy z nich są kontenci. Kiedy zaś przydzie im co do głowy, iż ich niezczęścia, są tvel bałwanow sprawą, natychmiast je palą, w błocie szarżają, stryczek jakby do wieszania na kark zawieszają, i tyfłaczne im inne wyrządzą pogardy. Naywiększą zaś część słońcu i miesiącu oddają. Tatarzy Mahometanie Syberyjscy, nie tak są szpetni, jak inni Tatarowie. Wpowszechności Syberyiczowie są próżniacy. Pomimo ostrości zimna tu panującego i grubego życia, podlegają powszechnie chorobie Francuzkiej.

SIBOURRE, m. Fr. w Galskonii w pow. Laworze, oddzielone od *S. Jean-de-Luz* rzeką, na ktorej tu most drewniany znajduje się.

SICIGNANO, m. w Krol. Neapolitańskim w Prynypacie bliższym, z tyt. Xstwa, blisko Forino.

SICHELBURG, w Kroacyi w pow. Karłowickim zamek. Okolica ta jest siedliskiem *Ukokow*, czyli zbiegow. Tak się zowią *Wolosi*, ktorzy dla uwolnienia się od iarzma Tureckiego uciekli z Dalmacyi i naprzod w Eliście, a w wieku 16 za pozwoleniem Cesarza w

Zengu osiedli. Gdy się zań na rozbój puścili byli, i już Turkowie u Wenetow napastowali, wplatali dom Austr. w wojnę lat dwóch; mocą traktatu r. 1618. który iazakończył, wyznaczono góry *Ufkon*, na granicy Karynthii między rz. Kulpą i Bryganą, gdzie jest *Sichelburg*, i żyją z trzod teraz.

**SICILIA**, Sycylia, największa i najznacniejsza wyspa morza śródziemnym między Afr. i Włochami, od których jest oddzielona tylko małą cieśniną: *Foro di Messina*, ma tyt. Krol. zwana niegdys *Trinacria*, iż formy jest trygraniafey, mającey m. 66 w zdłuż od Messyny do *Boca*, i 45 w szerz, od *Pantodi-Melazzo*, aż do *Kapu Passaro*. Dzieli się na trzy Prow. czyli doliny; *Val di Demona*, *di Noto*, i *di Mazara*. Zawiera na milion dusz. Grunta iey, lubo skaliste są bardzo żyzne i we wszystko obfitujące, tak iż zwano ją przedmym *szpichlerzem Rzymkim*. Powietrze jest zdrowe i czyste. Metale tu różnego gatunku znajdują się, morze przy brzegach jest rybne; ale iednak iedwab największym jest tey wyspy bogactwem. Jest to kray w całym świecie nayobronniejszy przez swe położenie, i nayzdolniejszy do handlu. Po wielu rewolucyach, Karol brat S. Ludwika zawoicował ją. Ale r. 1282. Piotr III. Krol Aragoński opanował tę wyspę na wzajem, wyrznuwszy wzyrskich Francuzow w dzień Wielkonocy na pierwszy odgłos na niezpory dzwonow; co było przyczyną nadania tey rzezi imienia *Nieszporow Sycylijskich*. Tenże ią sam los co i Krol. Neapolitański potkał, gdy Hiszp. zawoicowali to ostatnie Krol. Dostała się Infantowi Dom-Karolowi traktatem Wiedeńskim r. 1736. Rządzona jest przez *Wice-Keia*, co do rzeczy cywilnych; co do duchownych przez Prezydenta Trybunału duchownego, który ma władzę prawie Papieża, i tytuł *Beatissime Padre*.

Messyna i Palerm o pierwszeństwo spor z sobą wiodły do r. 1783. w którym sfrogie trzęsienie ziemi zburzyło całą Messynę, i iey okolice, spustoszyło Kalabryą, i całą strapiło Sycylią.

**SICILI**, m. w Sycylii z tyt. Baronii w dolinie Noto, i o m. 3 od Noto. dł. 32. 50. sz. 36. 52.

**SICZ** Zaporowika, jest horda Kozakow Siczowych, mający swe w Siczynie nad Dnieprkiej siedliska, od połu. i w. otoczonych górami, rozproszonych, aż ku granicom Czarkowskiem.

**SIDAYE**, *Sidaia*, M. mocne Azyat. w fronie połu. wyby Jawy; z portem. dł. 130. 50. sz. połud. 6. 40.

**SIDEROCAPSA**, *Christes*, m. w Turcyi Europ. w Macedonii, ś. przez szczyt złote, które w okolicach tutejszych znajdują się. Leży o m. 2 od Gofsu Konteffy. dł. 31. 19. sz. 40. 30.

**SIDOROW**, m. w Podolskim, na granicy Gallicyji nad rz. Podhorce, o milę na pold. od Husiatyna.

**SIDORY**, w Xłwie Zmudzkiem, w pow. Wieszwiańskim Krolwiczyszna płaci kwarty zł. 49.

**SIDRA**, m. w Woi. Trockim, w pow. Grodzieńskim, o m. 2 od Kuźnicy.

**SIDRYCZYN**, swo w pow. Orszańskim, jest pod pan. Rossyi.

**SIEBENLEHN**, albo *Siebeln*, m. w górach w cyr. Miśni.

**SIEBENLINDEN**, *Septontilia*, m. w Węgrzech wyż. naycelniejszy w Hr. Saroskim.

**SIEBIEZ**, m. w Połockim, pod pan. Rossyi, ś. pokilkakrotnym iego od Moskwy dobyciem. Należało dawniej do Smoleńskiego Woi. lecz po zabranii tego Woi. zostawione było Polakom przy Połockim, od Nieszczerdy m. 7. dł. 53. 4. sz. 55. 2.

**SIECIECHOW**, *Seceshovia*, w Woi. Sandomirskim, z dawnym i bogatym Opac Benedyktynow.

którego założenie wywodzą od Sieciecha Wdy Krak. Leży nad Wisłą, o m. 4 od Opatowa.

**SIEDŁCE**, m. w Woi. Lubelskim, z bardzo wspaniałym pałacem i pięknymi ogrodami, w których wiele osobliwości widzieć się daie, ft. Soborami Greckimi i walmeni iarmarkami. Jest handlowne dośc i osiadłe rzemieślnikami. Leży blisko Bugu, od Łukowa m. 3. od Warszawy 10.

**SIEDLEC**, w pow. Czchowski pod pan. Austryi, przedtym Krolewiczczyna, blisko Radłowa, z klasztorem.

**SIEDLIKA**, wieś o m. 2 od Chelma, w ktorej ft. Wacław Rzewuski po swej niewoli mieszkał, w domku prostym w pośrodku ogrodu będącym. Tęgoż im. dobra w Krakowski niedaleko Bobowy. O m. 3 od Chelma dobra Węgleńskich *Siedliszcze*. Inne w pow. Łuckim dobra Bierzyńskich, mające rudy żelazne dośc znaczne.

**SIEDMIOGROD**, ob. Transylwanija.

**SIEGEBERG**, albo **SIEBERG**, m. Niem. w Xstwie Bergeńskim, nad rz. Sieg, o m. 6 od Kolonii, z bogatym klasztorem.

**SIEGEN**, *Siega*, M. Niem. w Weterawii, z dobrym zamkiem i tyt. Xłtwa. Leży nad rz. tegoż im. o m. 7 od Dillemburga, 15 od Kolonii. dt. 25. 40. sz. 50. 43. Hr. Siegeńskie jest położone w Weterawii połu. Nal. do cyrkula Westfalskiego. Ma m. 8 dt. 3 sz. Nal. do linii Xżat de Nassau-Dietz. albo raczej do Xcia d'Orange.

**SIEKIERA**, m. w Woi. Kiio-wskim, między Rosją i Rostawicą, o m. 3 na połu. od Pawołoczy.

**SIELCE**, *Selecja*, m. w Woi. Nowogrodzkim. Tęgoż im. w Brzeńskim Lit. nad rz. Jasioldą, od Berezy powyżej, o m. 4. Inne w powiecie Mozyrskim Krolewiczczyna placikwarty zł 65. Inne ftwo w ziemie Gostyńskiej płaci kwarty 207.

**SIELISZCZE**, m. w Woi. Potockim, dośc osiadłe, od Potocka ku pośd. m. 8. od Kublicz 2.

**SIELUB**, m. w Woi. Nowogrodzkim, w dobrym położeniu z lasami obzernemi, niedaleko Niemna, od Nowogrodka, o m. 3 ku połu.

**SIELUN**, *Selenium*, m. w Woi. Plockim, z tyt. Xłtwa, ktorego używa zawżze Proboszcz Plocki, i ktory w tym Xstwie sprawnie zupełną inryzdykcyą. Leży po nad Narwą, powyżej Ostrołęki.

**SIELOCARSKOYE**, wspaniały pałac Carow Rosyjskich, dla rezydencyi ich letniey, o m. 3 i pół od Petersburga.

**SIEMIATYCZE**, m. w Woi. Podlaskim, przyozdobione pałacem, klasztorem XX. Misyjonarzow, ft. kosztowną kolekcycą nayradszych osobliwości tu znajdującą się, z pięknym i ciekawym ogrodem, ktory wiele osobliwzych ziół lekarńskich zawiera, z szkotą babieńnia, i rękodzielami. Dawniej nayzaleceńsze w Podlasiu palono tu gorzalki. Leży nad Bugiem od Drohiczyzna, m. 4. od Warszawy 18.

**SIEMIESZOW**, m. w Xięstwie Siuekim, nad rz. Mazą, o m. 2 ku z. od Romanowa.

**SIEMIECHOW**, w Krak. w pow. Bieckim, przedtym ftwo teraz pod pan. Austr.

**SIEMIELISZKI**, ftwo w Trockim, płaci kwarty zł. 50. Leży nad rz. Strawą, od Trokowa na z. ku połu. m. 4.

**SIEMIKOWICE**, dobra w Sieradzkiem, ktore niegdys od Bolesława Krzywoustego dane były w nadgrode załug wojennych Gieskowi Czechowi, od nich wzięta nazwisko Siemikowłkich familia. Teraz nal. do Święcickich, ozdobione pałacem i kościołem dawnym, o m. 3 od Wielunia.

**SIENIAWA**, znaczne m. Ruskie, teraz pod pan. Austr. w Cyr. Samborskim, zaszczycone pa-

jacem i kilką kościołami, gniazdo ft. rodziny Sienjawskich. Leży nad Sanem, od Jarosławia *m.* 3. ode Lwowa 13. dł. 40. 9. sz. 50. 12.

**SIENIAWKA**, *m.* na pograniczu Woi. Wołyńskiego i Podol. spuścizna od Tatarów r. 1575. Jest nad Bogiem, od Chmielnika *ku z. m.* 2 i pół.

**SIENICA**, *m.* w Woi. Sandomirskim, o *m.* 2 od Zwolenia, 10 od Warszawy. Gniazdo dawney rodziny Sienickich, gdzie blisko wieś *Bołcza*, od herbu tej rodziny nazwana.

**SIENNA**, *Sana*, wiel. dawne, i ft. M. Włoskie w Toskanii, stol powiatu Siennieskiego z Arcybisk. z ft. Akademią i Cytadellą. Kościół Katedralny, lubo gustem Gockim wyftawiony, jednak jest bardzo piękny, rownie iako inne tego M. kościoły. W wielkim rynku widzieć się daie fontanna wspaniała. Urodziło się w Sienniewiele znakomych obow. we wszelkim gatunku, iako to: S. Katarzyna, Siennieska zwana; S. Bernard, Błogosławiony Kolumbin; Papięże: Alexander III. Pius II. Pius III. Paweł V. i Alexander VII. Fryderyk Petrucio, Tomasz Domo, Mariano Lelio, Faust Socyniusz &c. Leży na 3 pagórkach, w kraju żyznym, o *m.* 12 od Florencyi, 20 od Pizy, 17 od Liworny, 42 od Rzymu. dł. 29. 1. sz. 43. 20. Powiat Siennieski, ma tytuł Xftwa. Graniczy na półn. z Florenckim powiatem na półd. z morzem szrodziemnym i Xftwem Kastreńskim, na w. z Xftwem Peruzy, Orwietu, i Kastreńskim, na z. z Florenckim i morzem Toskańskim. Ma *m.* 22. dł. i 22. sz.

**SIENNO**, *m.* w pow. Orszańskim, teraz pod pan. Rossyi, ozdobne klastrorem Franciszkanow, w którym ciało S. Fortunata, handlowne, z sądami Moskiewskimi. Leży nad jeziorem od Czarnikow *m.* 6. nal. do domu Siera-

kowskich. Tegoż im. dobra w Woi. Nowogrodzkim, od Nowogrodka *ku połn.* *m.* 3. Inne w Sandomirskim gniazdo domu Sienińskich, z kościołem fund. od Oleśnickiego Bisk.

**SIENSKO**, *m.* w Woi. Krakowskim klastrorem Paulinów, i starożytnym kościołem. Leży na trakcie pocztowym, o *m.* 7 od Krak.

**SIEPIENKO**, - dobra szlacheckie w Poznańskim przy ftwie Kościańskim.

**SIERADZ**, *Siradis*, M. S. Wdztwa w Wielkiej-Pol. Wielkości iego dawney znaki w gruzach pozostały. R. 1291. od Tatarow. 1292 od Czechow. 1331. od Krzyżakow spustofzone, a 1447. i później, ogniem zniszczone było. Niedaleko miasta jest zamek zburzony, niegdys rezydencya Xżąt Piastow. Ozdobą iego zostały kościoły, klastory i szkoły. Leży nad Wartą, w okolicy bagnistej, i rowney, od Szadka o *m.* 5. od Wielunia 6. od Piotrkowa 12. Woi. Sieradzkie rządzone było od własnych Xżąt aż do Władysława Łokietka, który ie do Korony przyłączył. Graniczy z Szląskiem, z Woi. Kaliskim, Łęczyckim, Sandomirskim i Krakowskim. Dzieli się na 4 Pow. Sieradzki, Szadkowski, Piotrkowski i Radomski. Seymikuje w Szadku, obiera Posłow 4 i Dep. 2. Ma senatorow Wdę i Kasztelanow Sieradz. Rospir, Spicymier i Konarskiego. Rzeki znacniejszye: Warta, Pilica, Prośna &c. Herbu używa pół-Orla i pół-Lwa czarnych; munduru kontulz karmazynowy, obfzlegi granatowe, żupan biały. Do tego Woi. przyłączona jest ziemia Wieluńska. Paprocki świadczy że to Woi. z przyczyny posilkowanych przez nie Łęczyczanow i odżykanych chorągwi od nieprzyaciół wziętych, gdy sami tylko Xżęta Pol. ich pieczętarze zażywali czerwonego laku pierwize używanie iego odebrało przywilej i dwojakie **Choztwo**.

raztwo. Kray jest równy, ku granicom Krak. ma rudy żelazne; miedzkańcy są gospodarzni i zamożni. M. S. Sieradz, stwo pięci kwarty 1536.

**SIERAKOW**, m. w Woi. Poznańskim, dawne, drzewem zabudowane, fi. wiel. jeziorami, leży nad Wisłą, od Międzychoda ku w. m. 3.

**SIERASŁAWICE**, w Krakowskim pod pan. Austr. nad Wisłą, skład soli.

**SIERCK**, m. o m. 4 od *Thionville*, nad Mozellą, o m. 10 od Trewiru.

**SIERPC**, *Siepercia*, m. pow. w Woi. Płockim, z Kąkztelanią. Jest ładne i fi. cudownym obrazem. Leży na granicy ziemi Dobrzyńskiej, na wzgórk, o m. 5 od Płocka.

**SIERRA** Morena, góra w Krol. Hiszpań. ku połn. Sewillii Termin *Sierra* w Hiszp. ięzyku znaczy górę.

**SIERRA-LIONA**, ob. *Serra-Leona*.

**SIELISZKI**, m. w pow. Wilkomirskim, o m. 4 od Wilkomirza.

**SIEVERSHAUSEN**, ob. *Sivershausen*.

**SIEWIERZ**, *Severia*, Prow. w Państwie Moskiewskim z tyt. Xięstwa graniczny na połn. z Xięstwem Smoleńskim i Moskiewskim, na w. z Xięstwem Woroneckim i z Ukrainą, z tąż na pold. na z. z Xięstwem Czerniechowskim. Nieraz było wzięte od Moskwy, a r. 1667. im potwierdzone zostało, i oderwane od Pol. nazawłze. Cały ten kray lasami jest napelniony. W części jego pold. nayduje się las maiaący dl. 24. mil Niem. M. S. jest Nowograd Siewierski.

**SIEWIERZ**, *Severia*, M. S. Xięstwa, stolica iurydykcyi namiestniczey Bisk. Krakowskiego z zamkiem na wiel. jeziorze, iz kilką kościołami. Leży w okolicy obfitey

Tom III.

w kruszce, o m. 8 ku z. i połn. od Krakowa. Xięstwo Siewierskie graniczny z Szląskiem na z. z innych stron opasuje go Woi. Krak. Dawniey należało do Xięstwa Benetn w Szląsku, ktore Baronią jest teraz, ale Wacław Xzē Cieszyński dziedzic jego przedał ie Oleśnickiemu, Bisk. Krak. r. 1443 za 6000. grzywien groszy szerokich, ktory go na zawsze do Bisk. przyłączył, i odtąd Biskupi Krak. są Siewierskimi Xięztami, sądzą trybunały bez appellacyi, krenią szlachtę, ale z niż szlachta Pol. nigdy się niechce równać. Kray jest górzysty, obfity w kruszce i marmury.

**SIEZIAWA**, m. w Woi. Kiełkowskim, nad rz. Rosłą przy uściu małej rz. tegoż im. od Rokityny ku pold. m. 2.

**SIFANTO**, *Siphnos*, wyspa na Archipelagu, na z. Paros na połn. i w. Milo, a na pold. i w. Serfantu wyspy maiaća. Ma m. 9 dl. 2. sz. Obfituje w owoce; i ma kilka portow. Jest tu Arcy-Bisk. Grecki. dl. 42. 50. sz. 38.

**SIGAN**, *Siganum*, W. i piekne M. Chińskie stof. Prow. Xenfy. Widzieć tu się daie kilka przepysznych pałacow. W formie amfiteatru jest stawione nad rz. Guei, w kraiu bardzo miłym. dl. 126. sz. 35. 50.

**SIGEAN**, m. Fr. w Langwedocyi nad Berrą, fi. przez batalią, w ktorey Karol Martel zbił Saracenow r. 737. i bagnami słonemi. Leży o m. 4 od Narbonne.

**SIGETH**, albo *Zigeth*, Hr. i nikczemne m. w wyż. Węgrzech. o m. 5 od Drawy, 20 od Koloczy na bagnach. Wzięte było przez Turkow r. 1566. i przez Cesarzkich r. 1689.

**SIGISMOND**, (S.) Opac. Bernard. przy Orthezie, w diec. de *Lescar*.

**SIGISTAN**, *Sigistan*, prowin. Perska na pold. Sablstanu,

D

na półn. Charazanu, a na z. Państwa W. Mogoła. Otoczone jest do koła wyłokami górami.

**SIGMARINGEN**, *Sigmarin-ga*, m. i Hr. z zamkiem w Szwabii nad Dunajem, o m. 8 od Tubingi w Xstwie Hohenzollereńskim. Nad tym Hr. dom Ansur. zwierzchność sobie przywłaszcza.

**SIGMUND-KRON**, inaczey Firmian, w Hr. Tyrolu na z. Bolzano, z zamkiem na przepaści scy skale.

**SIGN**, w Dalmacyi, mocna forteca na skale blisko Spolato.

**SIGNY**, *Signiacum*, m. Fr. w Szampanii, o m. 4 od Rheteli, z Opac. zakonu Cysterfow czyniącym do r. 38000. liwr.

**SIGTUNA**, *Sigtunia*, dawne Miasto Szwedzkie w Uplandyi nad jeziorem Meler, między Sztokolmem i Upsalem.

**SIGUENZA**, *Siguentia*, bardzo obronne M. Hiszp. w starey Kastrylii z Bisk. suffr. Toledańskie-go, z akademią i zamkiem, w którym piękny znajduje się arsenał. Leży pod górą Arienzą na pagórku przy źródle rz. Henares, o m. 25 od Madrytu, 20 od Kalataludy. dł. 15. 12. sz. 41. 6.

**SIHON**, rz. w Tartaryi, która przedtym wpadała w część półn. i wschodnią morza Kaspijskiego; Ale Tatarzy zwrócili ją do jez. Aral dla uwolnienia się od napaści rozboyników morza Kaspijskiego; co przerwało handel Indyjski z Europą morzem Kaspijskim i Czarnym.

**SIKINO**, wyspa na Archipelagu, o m. 2 od Amorgos, obfituje w figi, i najlepsze wina, którego zbytecznie tutaj używają obywatele.

**SILBERBERG**, czyli **SREBRNA GORA**, mocne m. Szląskie, w Xstwie Münsterberkim, ma nazwisko od znajdujących się w okolicy minier srebrnych, o m. 6 na z. od Münsterberga.

**SILISTRIA**, albo **DORESTRO**, *Dorostrum*, wiel. i obronne M. w Turcyi Europ. w Bulgaryi, z dobrą Cytadellą i rezydencyą Metropolicy Greckiego. Leży przy uściu Missowy do Dunaju, o m. 39. od Nikopola, 81 od Sofii, 68 od Adryanopla, 21 od Bukarestu. dł. 45. 16. sz. 44. 10.

**SILLE-GUILLAUME**, m. handlowne w pow. Cenomańskim, o m. 8 od Mans. Jest tu skład solny; a targ na wółstwo, co srodza odprawuje się.

**SILLERY**, m. Fr. z tyt. Margrabstwa nad Wella, o m. 3 od Rennes.

**SILLY**, Opac. Norbertańskie w Normandyi w Diec. Seezeńskiej, o m. 2 od Argentan; czyni do r. 2500. liwr.

**SILVAIN**, (S.) m. Fr. o m. 4 od Caen.

**SILVES**, *Silva*, m. w Portugalii w Algarwii, przedtym z Bisk. ale teraz to Bisk. jest przeniesione do Faro, od którego o m. 10 leży, jest w miłym położeniu, nad morzem; dla czego *rain* dała mu nazwisko.

**SIMANCAS**, *Septimanca*, forteca przy Walladolidzie, w której chowała caley Hiszp. Archliwa. Leży nad Duero przy uściu rz. Pisuergi.

**SIMMEREN**, M. mocne Niem. w Palatynacie Reńskim w krainie Hundsruck, stol. tegoż im. Xstwa z dobrą fortecą. Nal. do Elektora Palatynu. Położone jest nad rz. Simmern, o m. 4 od Bokarach i Bingen, 5 od Koblencu, 9 od Moguncyi. dł. 25. 6. sz. 49. 55.

**SIMON**, (S.) m. Fr. w Pikardyji, o m. 2 od Hamy, z tyt. Xięstwa Parostwa, na które było erygowane przez Ludwika XIII. dla klandyusza Rouvroy. Drugie tegoż im. m. leży w Arwernii.

**SIMONTHORN**, M. obronne w niż. Węgrzech, w Hr. Tolneńskim, z zamkiem mocnym. Xiążę

Ludwik de Baden odebrał ie Turkom r. 1686. Leży nad Sarwiżą w bagnach, o m. 3 od Tolny, 2 od Kapostwaru. dl. 36. 45. sz. 46. 40.

SIMORE, m. i Opac. Bened. Leży o m. 2 od Auch i czyni do r. 4000. liwr.

SIN, *Sina*, wiel. M. Chińskie z tyt. pierwszego M. w Prow. Xanfi. Trzy piękne pagody tu widzieć się daia, dl. 130. sz. 27. 40.

SINAI, *Sina*, góra ft. w Arabi Opoczytey na półwyspie uformowaney od dwóch morza czerwonego odnog. na w. Horebu, a strony połn. wyspy Sinay leżąca. Na tey górze Bóg dał prawa Moyżeszowi; i dla tey przyczyny Muzulmani góre Sinay w wielkim mają poważeniu. Na iey wierzchu iest klastor Grecki dobrze umocniony fund. przez S. Helenę. Nie przyjmują obcych do niego tylko przez okno na 40 stop wyniesione. Znajduie się wewnątrz wszystko cokolwiek iest potrzebne dla zgromadzenia niby uwiezionego, z przyczyny Arabów. Znajduia się tu relikwie S. Katarzyny; i kaplica krzaka goracego Moyżesza.

SINDE, albo INDE, *Indus*, ob. *Indus*.

SINDAS, albo TATTA, Prow. Indyilka w Państwach W. Mogola, graniczy na połn. z Prow. Buchor, na w. Jesselmerą i Soretą, na połud. z morzem, na z. z Perfią. Kray ten iest bogaty i bardzo żyzny. Indus rz. przerzyna ią od połn. ku połd. M. S. iest Tatta.

SINDRINGEN, m. i grod w Frankonii w Hr. Hohenloheńskim nad Kocherà, o m. 10 od Halli Szwabickiey.

SINEDI, ob. Senda.

SINES, m. Portugal. w Alentei nad morzem, zwane też *S. Joanno de Sines*.

SINGO, *Singus*, M. Turcyi Europ. w Macedonii nad Golfem Monte-Santo. dl. 41. 51. sz. 40. 13.

SINGOR, *Singoria*, M. Indyilkie w Krol. Siamskim nad brze-

giem Malaki, przy uysciu maley rz. w Golf Patański. dl. 119. sz. 16. 43.

SINIGAGIA, *Senogaglia* male ale piękne i obronne M. WP. w Xstwie Urbińskim z Bisk. suffr. Urbińskiego, z zamkiem i dwoma portami. Leży nad morzem Adryatyckim, nad rz. Nigolą, o m. 7 od Pefaro, 7 od Ankony, 12 od Urbino. Jarmark tu wiel. odprawuie się w miesiącu Sierpniu. dl. 30. 54. sz. 43. 42.

SINIA-WODA, lub SINOCHA, rz. w Woi. Braclawskim, ktora wypływa z Kiiowskiego, odgranicza go od Nowey Serbii i wpada do Bogu-

SINICE, stwo. w Woi. Kiiow. płaci kwarty zł. 1336.

SINKOCIEN, M. Chińskie w Prow. Pekinickiey. Znajduie się niedaleko ztąd wspaniała pagoda.

SINOPE, *Sinope*, dawne i ft. M. w Natolii. Niezym iest teraz w porównaniu do tego, czym było przedtym. Tu narodził się Diogenes Cinnicus. Bardzo iest obronne przez swe położenie na międzymorzu iedney półwyspy, gdzie dobry iest port nad morzem czar. o m. 30 od Amazyi. dl. 52. 58. sz. 41. 25.

SINTZHEIM, albo *Sinsheim*, M. Niem. w cyr. Szwabkim w Krei-gowii, nal. do Elekt. Palatyna. Marszałek Tureniusz zbil tu Cesar. r. 1674. Leży w kraiu blotnistym, o m. 4 od Heidebergi, 3 od Heilbronn. dl. 27. 32. sz. 49. 15.

SINUCHA, ob. Sinia-Woda.

SION, góra ft. w Azyi, w Judei. Łączy się z Jerozolimą z strony połd. Porownywaiać ią, tak iak teraz iest, z opisaniem iey w piśmie S. wcale nie iest podobna do tego, iak dawniey była Same bowiem tylko na niey rozwaliny znajduia się.

SION, *Sedunum*, dawne i piękne M. w Szwajcarach: stoł. Walezyi i pow. Stońskiego, z Bisk. suffr. Monstierskiego; ktorego Bisk. ma tyt. Xęcia Państwa Rzymkiego. Leży na piękney równinie pod

dwóma górami, na których są dwa mocne zamki, nad Rodanem, o m. 20 od Genewy, 20 od Berny, 13 od Aoufty. dł. 24. 45. fz. 46. 10.

SIOR, *Siorum*, M. Azyat. stołeczne Krol. Korei, w Prow. Sengaga. Krol tu ma rezydencyą. Leży nad piękną i szeroką rz. dł. 141. 40. fz. 37. 30.

SIOULE, rz. wychodząca z Ebreuil, w Arwernii; wpada w Alliere przy *Echerolles*.

SIOUT, Siut, *Licopolis*, M. w Affr. jedno z największych najsilniejszych i najpiękniejszych w całym Egipcie, z pałacem rezydencyi Kalifa. Najpiękniejsze Egipskie płotna tu fabrykują. Leży pod górą; w których mnóstwo wielkich i pięknych grot mieszczących przez Koftow Greckich znajduie się, o pół m. od Nilu, 20 od Kairu. dł. 49. 30. fz. 26. 50.

SIPHANTO, ob. Sifanto.

SIRACUSA, ob. Syracusa.

SIRAN, m. Fr. w Langwedocyi, o m. 6 od S. Pons. ob. Ciran.

SIRETH, ob. Seret.

SIRMICH, *Sirmium*, dawne i fl. M. i Hr. w Sklawonii z Bisk. suffr. Koloczkiego. Są to teraz tylko rozwaliny w okolicach Mitrowitzu. Dwa tu odprawiły się Sobory. Ztąd był rodem Cezarz Probus i Walerjusz-Maxymus, z których pierwszy także był tu zabity. Leży nad Boswethą, przy Sawie o m. 13 od Effeku, 15 o Belgradu. dł. 38. 4. fz. 45. 3.

SISSAC, m. Szwaycarskie w pow. Bazyleyskim, o m. 4 od Bazylei; stol. kraju Sylgowii, w równinie leżące.

SISSEG, *Segesta*, Syffek, forteczka w Kroacyi na granicy Sklawonii nad Sawą, o m. 24 od Karłstadtu. fl. jest przez obleżenie, które przeciw Turkom wytrzymało r. 1590. dł. 34. 32. fz. 45. 40.

SISSOPOLI, *Appolinia*, M. z Arcy-Bisk. w Turcyi Europ. w Romanii na półwyspie od morza

czarnego uformowaney. Jest nieofiadle, i leży o m. 39 od Sztambułu. dł. 45. 35. fz. 42. 10.

SISTERON, *Siffarica*, *Se-custero*, Syfterona, bogate, ludne i obronne M. Fr. w Prowancyi, stol. tegoż im. Grodu; z Bisk. suffr. Aqueńkiego, z komorą i dobrą cytađellą. M. to jest fl. iż w nim Jan Kazimierz brat Władysława Krola Polkiego, a potem Krol Pol. w Marylji przytrzymany, był osadzony i w niewoli przez dwa lata trzymany, a r. 1635. wypuszczony na instancye Rzepltey u dworu Fr. Leży na prawym brzegu Durence, o m. 18 od Akwisgranu, 14 od Embrunu, 150 od Faryża. dł. 23. 36'. 4". fz. 41. 11'. 21".

SITKOWCE, dobra szlacheckie w Woi. Bractawskim; pod Ometyfikami.

SITNO, m. w Woi. Trockim w pow. Grodzieńskim, blisko jeziora, o m. 2 ku połn. od Metelow. Tegoż im. w Połockim pod pan. Roslyi między bagnami, od Połocka na połn. m. 8. Przedtym Krolewiczyszna.

SITIA, *Citeium*, m. w Grecyi na brzegu połn. wysł. Kandyi przy Golsie tegoż im. Było przedtym Bisk. Leży w gruncie italistym, nad kłniew na morze wpadającym, o m. 23 od Kandyi. dł. 44. 4. fz. 35. 6.

SITTARD, m. Niem. w Xieftwie Juliaceńskim, na granicy Limburskiego, o m. 1 od Mozy, 8 od Akwisgranu.

SITTAU, ob. Zittau.

SITTICH, klasztor w Karnioli niż. którego Opat jest bardzo bogaty.

SIUAS, *Sebasteia*, W. i piękne M. w Turcyi Azyat. stol. Beglerbegatu Amazyjskiego w Natolii z Arcy-Bisk. Greckim, o m. 18 od Jokaty; handluie nawięcej bawełną.

SIUCHEU, *Sucuum*, M. Chińskie w Prow. Suchuenie. Leży nad rz. Kiang i Mohą, przy ie-

ziorze w kraju żyznym, w którym  
mnóstwo papug znajduje się. dł.  
122. 30. fz. 29. 13.

SIVERSHAUSEN, m. Niemiec. w Kstwie Brunświckim, o  
m. 8 od Brunświku, fl. przez ba-  
talią tu stoczoną r. 1553. między  
Albertem Margrabią Brand. i Mau-  
rycym Elektorem Saskim, kto-  
ry z rana na niego odebranych umarł.

SIVRAI, *Severiacum*, m. Fr. w  
Piktawii stol. Hr. tegoż im. Kal-  
wini mieli tu swój kościół. Leży  
nad rz. *Charente*, o m. 10 od *Poi-  
tiers*, 84 od Paryża. dł. 17. 54. fz.  
46. 10.

SIUT, ob. Siout.

SIXFOUR, m. w Prowancyi  
nad morzem, o m. 3 od Tulonu.

SIZUN, wysępka Fr. na brze-  
gach Brytanii, o m. 2 od ziemi sta-  
tey, w diec Kwimperkiej. Brze-  
gi iey równe są prawie z morzem.  
Sam tu tylko łączmień się rodzi,  
który nie wystarcza do wyżywie-  
nia mieszkańców, korzonki i ryby  
pryncypalną są żywnością obywa-  
teiw tej wyspy. Jest ona jednak  
osiadłą, albowiem mieszkańcy są  
wolni i zdrowego zażywają powie-  
trza.

SKALA, m. w Podolskim z  
ftwem, nad rz. Podhorce, na gra-  
nicy Gallicyi pod pan. Austr. opa-  
sane niegdyś, poniżej Sidorowa m.  
3. od Smotrycza 4. ob. Pięskowa skała.

SKAŁA, *Scala*, m. w Woi.  
Krakowskim, dobra fund. Frań-  
ciszkanek Krak. u S. Jędrzeia, w  
gruntach mających fzyby marmu-  
rowe, z dawnym kościołem i deka-  
natem. Niedaleko Słomnikow.

SKAŁAT, m. na Rusi, teraz  
pod pan. Austr. w cyr. Lwowskim  
w bardzo dobrych gruntach z wiel.  
i rybniemi stawami, obszerne  
dobra imienia Scypionow, od  
Grzymałowa na półn. m. 2. od  
Trembowli 3.

SKALDA, ob. Escant.

SKALHOLD, małe m. stol.  
wyspy Irlandyi.

SKALICE, m. Czeskie w cyr.  
Keniggrackim. W bliskości znaj-  
dują się wielkie iaknie. Leży o m.  
12 od Keniggracu.

SKALICZ, po Węgier. Sza-  
kolcz, wolne m. w Węgrzech niż.  
w Hr. Nitryeńskim, nad rz. Mo-  
rawą i na pograniczu Morawii.

SKAŁKA, góra przy Krako-  
wie, na ktorey S. Stanisław miał  
bydź zabity, teraz na niej wspania-  
ły kościół stoi pod im. tego S. z  
kłaźtorem Paulinow. Dawniej gdy  
Krolow nazycznych bywała Korona-  
cya w Krakowie, Krol po obrząd-  
ku Koronacyi na skałkę z wiel. o-  
kazałością zwykł się był udawać.

SKANIA, ob. Schonen.

SKAPE, lub SKOMPE, m. w  
ziemi Dobrzyńskiej, z bogatym  
kościółem i kłaźtorem Franciszka-  
now, który fynie obrazem cudo-  
wnym. Spustofzone w woynach  
Krzyżackich i pożarami. Jest od  
Rypina na pold. o m. 3.

SKAR, *Skara*, dawne M. Bi-  
skup. w Szwecyi, w Węfrogoty-  
Widzieć się tu daia rozwaliny pa-  
łacu, w którym Gotow Krolowie  
mieszkałi. Leży nad rz. Lidą, o m.  
2 od jeziora Wener w błotach, 2 od  
Falkopingi. dł. 31. 35. fz. 58. 16.

SKARBIMIERZ, *Scarbi-  
miria*, lub Szkalmierz, m. w Woi.  
Krakowskim, z Kolleg. Kanonikow,  
wspaniałym kościołem, w grun-  
tach bardzo żyznych, o m. 7 od  
Krakowa. Tatarowie r. 1240. pu-  
stofzacy całą Polskę, i to m. nie  
zostawili wolne. dł. 43. 5. fz. 51. 3.

SKARDYN, m. w Dalmacyi  
nad Cherchą, ktora pod nim wpa-  
da do zatoki morskiej. Jest stolica  
Bisk. Łac.

SKARSZEWO, lub SCHOBNECK,  
m. Pruskie w Pomeranii, w pow.  
Stargardzkim nad Ferzą z zamkiem.  
Założone r. 1180. w lat 6 po zało-  
żeniu zburzone od Prusakow, i  
wkrótce odnowione było. Przez ku-  
pno dostało się było Krzyżakom,  
na m. 2 od Starogardy.

**SKARZESZOW**, m. w Woi. Sandomirskim, w okolicy Żyzney, blisko Zwolenia. Dane było Miechowitom od Odrowążow.

**SKARZYNIE**, stwo w pow. Latyczewskim płaci kwarty 3176.

**SKAWINA**, m. w Woi. Krakow. nad rz. tegoż im. która o m. 2 powyżej Krakowa wpada do Wiłły. dł. 42. c. f. 50. 8.

**SKAYSCIE**, stwo w Woi. i pow. Trockim, płaci kwarty zł. 35.

**SKIDLE**, m. w Woi. Trockim w pow. Grodzieńskim, o m. 4 od Grodna.

**SKIE**, *Skia*, *Skya*, wyspa Szkoeka, jedna z Westernow na pold. Prow. Rosły. Małym przesykiem oddzielona jest od Szocyi. Ma m. 14 dł. a 4 fz. Przedziela ją różne zatoki, i góry nadmorskie. Grunta ma żyzne, i obfite w piękne pastwiska. Morze okolicznie jest rybne, a góry okryte są lasami, w których było liczne się żywi.

**SKIERBIESZOW**, m. w Belzkim pod pan. Austr. w dobrym położeniu, od Grabowa m. 2 także na półn. od Zamoyścia.

**SKIERNIEWICE**, lub raczej Skwierniewice, m. w Woi. Kawkim, zaszczycone rezydencją Prymasow; erygowane ze wsi *Dambo*, od Jana Odrowąża Arcybisk. Gnieźnieńskiego, który tu i kościół wymurował, przyozdobił je Arcybisk. Oleśnicki, i Baranowski Bisk. Kniawski zaczętem od siebie pałacem. Wiele następnym Prymasom winne m. to ozdob, ale największej Ostrowskiemu, który tu wspaniały kościół wystawił, pałac i ogrod podług najlepszego wykształcił gustu. Jest dożyć ludne. Leży od Piotrkowa o m. 7. od Wolborza 1. od Warszawy 12.

**SKIRSTYMONIE**, stwo w Xstwie Zmudzkiem w pow. Wielońskim płaci kwarty zł. 1099. nad Niemnem, od Wielony o m. 3.

**SKLAWONIA**, lub Sławo-

nia, ziemia Słowiańska, *Sclavonia*, Prow. Węgierska z tyt. Krol. położona między Dunajem, Drawą i Sawą. Długa jest od z. naw. do Belgradu m. 90 szeroka od Sawy do Drawy m. 20 około. Dzieli się na górną i dolną. Górna styka się z Styryą, zowie się *Rafscya*, i zawiera 4 Hr. dolna dzieli się na 3 Hr. mieżkana od Serbow, Kroatow, Włochow, Niemcow i Węgrow. Kray ten był dawniej Słowakow siedliskiem właściwym, od których ma nazwyko. *Generałstwo Słowiańskie*, na 3 regimenta r. 1775 zostało podzielone, to jest: Brodeński, Gradyński i Peterwaradyński. Każdy regiment składa się z 16 kompanii fuzylierow, i zawiera potrzebną liczbę Artylleryi, huzarow &c. Każda kompania zamyka się w jednym pow. mającym pewną liczbę wsi, które 16 Kapitanow, z Namiestnikami swemi za Rządowców mają. A tak wszyscy Generalitwa tego obywatela są razem żołnierzami. M. S. Effek. Tegoż im. jest północny Pow. Krol. Pruskiego, który jest w Samlandyi. M. S. tego Memel.

**SKOKI**, m. w Woi. Gnieźnieńskim.

**SKOLE**, m. Ruskie, pod pan. Austr. w cyr. Samborskim, ku granicom Węgier. nad rz. Stryiem, od Stryia m. na półn. o m. 4.

**SKOLSK**, m. w pow. Radziwojskim, z stwem płacącym kwarty zł. 45.

**SŁOMLE**, m. w pow. Kowieńskim nad Niemnem, o Kowna m. 5 naw.

**SKOPISZKI**, m. w pow. Wiłkomirskim z klasztorem Dominikanow.

**SKORODNO**, m. w pow. Owruckim, o m. 50d Owruca ku w.

**SKOTNIKI**, w pow. Wiłkićkim stwo, płaci kwarty 325. Inne tamże, gnazdo imienia Skotnićkich.

**SKREBIN**, w pow. Kowieńskim stwo płaci 224.

**SKRZYNNO**, m. w pow. Radomskim, gniazdo rodziny Skrzyńskich, dołyć porządne.

**SKURKOWICE**, wieś w pow. Opoczyńskim z zamkiem pięknym, gniazdo imienia Skurkowickich. Jest w dobrych gruntach, o m. 2 od Piotrkowa.

**SKURZYNIEC**, w Woi. Fraclawskim, swo płaci kwarty 657.

**SKWA**, *Seguana Sylva*, las wielki w Mazowszu na pograniczu Prus i Podlasia, ciągnie się wzdłuż na m. 10. między rz. Pissą, Leką i Narwą. Obfity jest w najdziksze zwierza.

**SKWIRZYNA**, m. w Woi. Poznańskim, od Niem. zwane *Schwerin*, leży nad Wartą na trakcie, m. 2 od Międzychowa.

**SLAGEL**, *Slagella*, m. i Prefektura Duńska na wyłpie Zelandyi.

**SLAGUEN**, m. Niem. w Pomeranii nad Wiperą, o m. 4 od Rugenwaldu.

**SLANY**, Schlany, M. i Cyr. Czeski z zamkiem o m. 8 od Pragi. Jest tu Konwikt dla młodzi szlachetney.

**SŁAWATYCZE**, m. w Woi. Brzeskim Litt. w dobrym położeniu nad Bugiem, na którym tu spław jest wielki, od Białej ku w. m. 5.

**SŁAWKOW**, m. w Krakowsk. w Xstwie Siewierskim, drzewem zabudowane, w okolicy obfitey w kruszce srebra i ołowiu. Pożarem r. 1455. zruynowane mocno zostało. Jest od Olkusza o m. 2. od Krakowa 7. dl. 42. 3. sz. 51. 3.

**SŁAWKOW**, lub **SCHLAKENWALD**, m. Czeskie, w Cyr. Zateckim, wolne, leżące w górach mających znaczną rudę. ob. Austerlitz.

**SŁAWUTA**, m. w Woi. Wołyńskim, nad Horyniem w gruntach bardzo urodzajnych, od Anopola ku połd. m. 4.

**SŁASK**, ob. Szląsk.

**SŁEGO**, *Slegum*, miasteczko i Hr. Irlandkie w Prow. Konna-cyi, o m. 40 od Dublinu z tyt. Vice-Hrab. z portem trudny mającym przytęp; tudzież z mocnym zamkiem. Pofyła 2 Dep. na Parl.

**SLEINIK**, zamek na górze bardzo spadzistej, przy m. S. Gortard. w Cyr. Eilenburkim, w Węgrzech.

**SLESWIK**, *Sleswicum*, Sleszwik, dawne i znaczne M. Duńskie stok Xstwa tegoż im. w Prow. Gottorpkiej, z Bisk. suffr. Lundeńskiego. Było przedtem wolne, Cesarzskie i Anzeatyczne i daleko bardziej kwitnące, niż teraz. Wiele poniosło szkody w rozmaitych Niem. woynach. Leży nad Golfem Sleskim, przy którym ma dobry mały port, o m. 10 od Apenrady, 24 od Lubeki, 24 od Hamburga, 50 od Kopenhagi. dl. 27. 30. sz. 54. 40. Xstwo Sleszwickie, albo Jutlandya połd. Ma w zdłuż m. 8. a w szerz 5. Graniczy na połn. z Jutlandią połn. na w. z morzem Bałtyckim; na połd. z Xstwem Holsztyniskim, na z. z Oceanem. Obfituje w zboża i pastwiska. Nal. do Krol. Duńskiego.

**SLESZYN**, m. mierne w Woi. Łęczyckim, fl. poblizkimi lasami i łąkami wielkimi. Leży na trakcie pocztowym, o m. 3 i pół od Kutna, 7 od Sochaczowa.

**SLEYDA**, albo **SLEYDEN**, Hr. w pow. Eifel, o m. 8 od Limburga; nal. do Hr. de la Mare. Rachuia go w Cyr. Westfalskim. Oyczyną jest Sleydana.

**SLITNIKOWA**, m. w Woi. Poznańskim, niedaleko Ostroroga.

**SŁOBODA**, m. w pow. Mozyrskim, blisko rz. Słowieszny, na m. 2 od Kuźmilołu.

**SŁOBODA Krolewska**, m. w Woi. Mińskim, nad rz. Berezyną, w pięknym położeniu, o m. 3 ku połn. od Bobrujka. W Xstwie Słu-

ckim dobra, niedaleko Prypecia *Słoboda Shryholowska.*

**SŁOBODYSZCZE**, m. w pow. Zytomirskim, nad rz. od Kodyny m. 3.

**SŁOMIANE** Brzeście, m. w Woi. Krakowskim, nad Wisłą, na trakcie pocztowym, w położeniu dobrym, o m. 5 od Korczyzna, ty-leż od Krakowa.

**SŁOMNIKI**, m. w Woi. Kra-kowskim w pobliżności miasta Ska-ty Leżące. dl. 42. rz. 51. I.

**SŁONIM**, *Stanimin*, zna-czne M. stol. powiatu w Woi. No-wogrodzkim, dawne, obfzerne i cśiadłe. Miało dawniej twierdzę drewnianą. Mieyscem jest seymik-ów i sądów z szkołami. Kościo-łów ma kilka. Coraz teraz wię-kszą nabywa ozdoby, za stara-Ogińskiego Hetmana W. Litt. ko-try tam wysławił wspaniały pałac komedyalną i inne budynki z ogro-dem w tych stronach widzenia go-dne. Leży nad rz. Szczarą, od Nowogrodka na pośd. m. 12. od Słucka na z. 17. dl. 44. rz. 52. 52.

Powiat Słonimski, który miał dawniej tytuł Xiłwa. rozciąga się wzdłuż na m. 10. ma wielkie lasy, grunta dobre prócz zakątne go w nim poleśia od pogranicza Pińskie-go. Ekonomia Słonimka płaci kwarty zł. 20000. a stwo 466.

**SŁONSK**, *Słoniscan*, m. stol. pow. w ziemi Dobrzyńskiej, z Ka-żtelanią, leży nad Wisłą, o m. 2 od Dobrzyńia.

**SŁOOTEN**, *Stota*, m. han-dlowne i ludne w Hollandyi we Fryzyi, stol. pow. Westergottskie-go. Leży nad jeziorom Slooter-Met, o m. 1 od Zuiderzée, z kto-rym ma Kommunikacyą kanałem, o m. 8 od Stenwiku, 4 od Stawe-rop. dl. 23. 10. rz. 52. 57.

**SŁOWIESZNA**, rz. mała w pow. Mozyrskim, która go od-granicza od Kiiowskiego i wpada do Prypecia.

**SŁOWINSK**, w pow. O-

szmiańskim, nad Berezyną, na m. 3 od Wołoczyna.

**SŁUCK**, lub Słucko, wiel. i znaczne M. stol. Xiłwa w Woi. Nowogrodzkim, otoczone wałami mocnymi, ozdobione zamkiem wspaniałym, kościołami i dobrą budowlą drewnianą. Założone by-ło w wieku 15 od Alexandra Olef-kowicza St. trzema zwycięztwa-mi Konstantyna Xcia Ostrogkie-go odniesionemi nad woyskiem Ta-tarow, około r. 1520. Ma szkoły i fabryki różne osobliwie pafow. Le-ży nad rz. Słuczą, od Kopyła m. 5. od Turcza 15. od Petrikowa 24. od Mohyłowa 50. dl. 23. 40. rz. 52. 36. Xiłwo Słuckie gran. z Woi. Mińskim, z pow. Rzeczyckim, Mozyrskim, Pińskim i Nowogrodzkim. Posi-a dane było wraz z Kopyłskim, od Xżąt Olefkowiczow, ale ostatnia z tego im. Xżna Zofia, która wprzod była za Jerzym Chodkie-wiczem Każtelanem Trockim, wni-osiła je w dom Xżąt Kadziwilow, których dotąd jest dziedzictwem. Twierdzą nasi Pisarze, że Xżęta Słucky mieli mieysce w Senacie Lit. aż do Zygmunta I. Kray jest dobry, wielą oblaný rzekami, ob-fituie w drzewo, liy &c.

**SŁUCZ**, w Woi. Nowo-grodzkim, wypływa z bagn na pograniczu Mińskim, płynie ku pośd. pod Słuck, zabiera Możę, i uchodzi blisko Wielicza do Prype-cia. Tegoż im. rz. w Woi. Wo-łyńskim, ma początek za Bazylią, oblewa Ostropol, Zwiahel, i niedaleko Dubrowicy, łączy się z Horyniem. Kilka małych rz. w się bierze.

**SŁUIS**, ob. Ecluse.

**SŁUPA**, m. w Chełmińskim, st. iż tu w rzece Ofisie stawił pa-miątki zwycięstw swych Bolesław Chrobry, żelazne słupy, od kto-rych mieysce to ma nazwisko. Le-ży między Rogożnem i Łabizy-nem.

**SŁUPCA**, m. w Woi. Kali-

skim, dosyć porządne; dawniej obwiedzione murami. Leży na trakcie pocztowym nad Wartą od Kleczowa *m.* 3. od Poznania 8. dł. 41. 5. sz. 53. 8. Nal. do Bisk. Poznańskiego. Spalone było całe od Krzyżaków r. 1331.

**SŁUPCE**, *m.* w Kujawskim niedaleko Gopła.

**SŁUPIA** stara, wieś o milę od Sandomirza, z pięknym dworem, gniazdo imienia Słupieckich. Leży w bardzo żyznych gruntach, nad Wisłą. W tymże Woi. *Słupia*, *m.* zwane *Nowg.* o ćwierć *m.* od Słupi wsi mieszkańskie od samych Katol. *m.* 3 od Opatowa.

**SŁUŻEW**, *m.* w Woi. Inowrocławskim.

**SMALANDIA**, inaczej *Gothia* połd. Prow. Szwedzka składająca część połd. Gotthii graniczy na półn. z Ostrogothią. na w. z morzem Bałtyckim, na połd. z Skanią, z Blekingią, na z. z Westrogothią. Ma dług. *m.* 45. sz. 25. zawiera miast 7. i 3 pow. *M. S.* jest Kalmar.

**SMALKALDA**, *Smalkalda*, *M.* Niem. w cyr. Frankońskim stożeczne Xiłwa Henneberskiego, nal. do Xcia Hesse-Kasselskiego. *M.* to jest si. przez ligę, którą tu Proteſtańci uczynili r. 1530. 1537. i 1540. iako i przez urodzenie Krzysztofa Cellariusza. Leży nad rz. Smalkaldą nie daleko Werry, na granicy Turynii, o *m.* 14 od Erfordu, 10 od Bambergi, 15 od Fuldy. dł. 28. 15. sz. 50. 43. Wokolicy znajdują się rudy żelazne, stalowe. Zamek tego *M.* zwany *Wilhelmsburg* jest na górze zbudowany.

**SMICZOK**, w Woi. Mińskim, nad Dnieprem, powyżej Rzeczycy.

**SMIDYN**, stwo w pow. Łuckim pięci kwarty zł. 2388.

**SMIGIEL**, lub *Szmigiel*, *m.* w Woi. Poznańskim, w dobrym położeniu na trakcie pocztowym, si. wałnemi iarmarkami i handlem, od Poznania *m.* 7. od Leszna 3.

od Wschowy 5.

**SMILA**, *m.* w Woi. Kijowskim w pośród wiel. ław nad rz. Tarczminą.

**SMIŁOWICE**, *m.* w Woi. Mińskim, od Oczyc, ku półn. o *m.* 4.

**SMIŁOWIEC**, stwo w Brzeskim Kujawskim, płaci kwarty zł. 1164. *emphiteusis* Dąbskiego.

**SMIRNA**, Smyrna, dawne *M.* w Turcyi Az. w Natolii. Jest to jedno z najpiękniejszych, największych, najbogatszych, najbardziej kwitnących, i nayhandlowniejszych miast na wschodzie. Liczą tu na 10,000. Greków 200. Ormianow, 200. Franc. Każdy z tych trzech Narodow ma tu łwego Bisk. 15000. Turkow, i 1800. Żydow. Znaleść tu można towary wszelkiego gatunku, iako to: bawełnę, materje bawełniane, nici konopne, wełnę z koz Angeryjskich i Bebazarskich, gąbki, kamloty, dywany, lekarstwa, galas, mastryx, terpentynę z wyspy *Scio*, która ieszcze lepsza jest od Cypryjskiej ale też daleko droższa. Stara Cytadella, forteca i zamek na górze są miasta tego obroną. Smirna częstym ziemi trzęsieniem podpada, które wiele iey poczyniło szkody. Ale trzęsienie ziemi r. 1778. 5 Lipca zupełnie ją zniszczyło, resztę zaś ogień strawił. Wszytkie Eur. Magazyny wtedy poginęły. Leży to *M.* w bardzo pięknym położeniu. nad małym Golfem przy Archipelagu, o *m.* 73. od Sztambułu. dł. 44. 59. 45". sz. 38. 28. 7".

**SMOLANY**, lub *Smolniany*, *m.* w pow. Orszańskim, pad pan. Rossyi, blisko rz. Orzycy, o *m.* 4 ku półn. od Orzycy.

**SMOLENSK**, *Smolensum*, wiel. i si. *M.* Mosk. stol. Xiłwa, z dawną twierdzą i Arcy-Bisk. Łac. i Ruf. Handel prowadzi bardzo znaczny. Mur który go opasuje jest, na 6 łokci wysoki, i ma wież 52. Ma wiele kościołow bogatych Łac.

i Greckich, szkoly i na 4000. domow. w środku miasta jest twierdza. Było niegdyś poddane wianym Xętom. Witold W. Xzę Lit. opanował go r. 1403. i Xstwo na Prow. obrocil. Wybil się wkrótce Smoleńk, ale go odzyskał Kazimierz. R. 1514. wzięty był od Moskwy, odebrany od Zygmunta III. 1611. a naprzod 1618. i potem 1634. utąpiony od Moskwy trakta-tem. Opanowali go znowu Moskale i otrzymali trakta-tem Andruszowskim r. 1667. co potwierdziły traktaty 1686. 1764. i 1768. Leży, Smoleńk na wzgórce nad Dnieprem, o m. 76 od Moskwy, od Orły 21. od Warszawy milpocztowych 130. dł. 50. 40. sz. 54. 50. Wielkorządztwo Smoleńskie graniczy z Xstwem Biełskim na półn. z Wielkorządztwem Moskwy na w. z Siewierskim Xstwem i z Woi. Mścisławskim na półd. z tymże Woi. i Witebskim na z. Bisk. Łac. Smoleńskie fund. od Zygmunta III. ledwie nie cała ma dziec. pod pan. Rossy i ale bez Katedry.

SMOLIN, w pow. Lubaczowski, stwo, pod pan. Austr.

SMOLWY, w pow. Braławskim, od Dryświat m. 5.

SMOREK, stwo w pow. Orszańskim, w części zosłaley przy Pol. płaci kwarty 394.

SMORGONIE, m. w pow. Oszmiańskim, niedaleko rz. Wilii, od Zodziszkow na z. m. 5.

SMOTRYCZ, lub Smotryca, m. w Woi. Podolskim, bywało dawniej obronne, z stwem, które z przyległościami, mocą Konfytucyi r. 1763. na Jarugę dobra dziedziczne imienia Potockich zamienione zostało. Leży nad rz. Smotryczą, która wypływa zpoza Felsztyna, oblewa Kamieniec Podolski i wpada do Dniepru, od Skali m. 4 na w. tyleż od Kamieńca.

SNEECK, albo Snitz, piękne, ładne i obronne M. Rzpltey

Holl. w Fryzyi, w Westergowii; szkoly tuteyize Łac. są dofyć si. Urodził się tu Joachim Hoppes. Leży w kraju błotnistym, o m. 5 od Leuwardy. dł. 23. 12. sz. 35. 4.

SNIATYN, *Sniatinum*, dobre m. folica Pokucia, opasane drzewem, z zamkiem, ofiadle, si. wieł. iarmarkami i handlem z Wołochami, na konie, woły, miód, sol, wosk &c. Zdobią go kościoły Łac. i Ormianow. Pamiętne wojną Wołoską. Leży na granicy półd pan. Austr. w Cyr. Zaleszczyckim, przedtym stwo. Oblewa go rz. Prut. Jest odeLwowa na półd. ku w. o m. 24. od Kolomyi 5. od Stanisławowa 11. dł. 44. 12. sz. 48. 44.

SNIFODOW, m. w ziemi Łomżyńskiej dobra funduzu Edukac. Leży blisko Łomży.

SNIPISZKI, m. w Woiew. Wileńskim, i nieiako przedmieście Wilna.

SNITKOW, m. w Woi. Podolskim, o m. 2 na z. od Kopaygroda.

SNOCHOWICZE, stwo w pow. Chęcińskim płaci kwarty zł. 246.

SOANA, *Suana*, dawne M. Włoskie prawie zruynowane w Tokstani, w pow. Sieneńskim; z Bisk. suffr. Sieneńskiego. Urodził się tu Papież Grzegorz VII. Leży nad rz. Flora, o m. 16 od Sienny. dł. 29. 15. sz. 42. 43.

SOBERNHEIM, m. Niem. w Palatynacie Renu nad Nawą, o m. 4 od Kreutznachu.

SOBEN, zamek dawny w Krakowskim.

SOBIENIE, wieś o m. 4 od Warszawy, si. fabryka, kos, założoną od Jezierskiego Kasztelana Łukow.

SOBKOW, m. w Krakowskim z dawnym kościołem, blisko Jędrzeiewa.

SOBOTA, m. w Woi. Łęczyckim, przy rz. Bzura, między Ło-

wiczem i Leczyca. Tegoż im. m. w stwie Spitskim, w położeniu pięknym zniszczone pożarem.

**SOBOWICE**, stwo w Pomorskim, pod pan. Pruskim; placilo kwarty 1987.

**SOBRARBERA**, Xstwo w Krolestwie Aragońskim. Graniczy na połu. z górami Pirenejskimi; na w. z Hr. Ribagorzy.

**SOCHACZOW**, m. stoł. ziem. w Woj. Kawkim z starym zamkiem na pagórku, który oblewa rz. Bzura; mteyscem jest seymikow. Leży na trakcie pocztowym, od Błonia m. 4. od Gębina 5. od Warszawy 8. dl. 43. 4. sz. 53. 7. Ziemia Sochaczewska ma 2 pow. Sochaczewski i Mszczowski. Stwo płaci kwarty 3535.

**SOCHEU**, *Socheu*, M. Chińskie, w Prow. Xensu. Forteca jego jest obronna. Widzieć się tu daje kościół poświęcony pewnemu ślepcemu, który był iako powiadaią jednym z najlepszych Politykow Chińskich. dl. 129. 55. sz. 38. 43.

**SOCHOCIN**, ob. Sächocin.

**SOCIETATIS** Insulæ, czyli *Wyspy Towarzystwa*, na morzu pośd. z których znaczniejsze są Bolabola, Huabeina, Ulictea; pod 17 grad; sz. pośd. a 228 dl. Są dobrze uprawne i dosyć zaludnione. Mieszkańcy tuteysy są z przyrodzenia łagodni, i bojaźliwi. Popółstwo samemi tylko żywi się roślinami. Możniysy zaś w dni uroczyste używają na stoły świniny i drobiu. Zadnych zwierząt domowych prócz świń i piłów nie chowają. ob. Morze pośd.

**SOCANUSCO**, Prow. Amer. połu. w nowey Hiszp. Graniczy na połu. z Prow. Chiapą, na w. z Gwatymalą, na pośd. z morzem pośd. na z. z Prow. Gwaxaką. Ma dl. m. 35. i prawie tyleż sz. Hiszp. w tey Prow. jedne tylko M. *Socanusco* zwane posiadaia. Mieszkańcy tuteysy są zuchwali, okrutni; i nie dozwalają mnożyć się bar-

dzo Hiszp. w swych kraiach.

**SOCOTERA**, *Discuria*, Sokotera, wyspa leżąca między Arabią szczęśliwą i Affr. o m. 69 od Kapu Gwardafui. Ma dl. m. 20. sz. 9. Obfitnie w owoce i bydło. Ma własnego Krola, dependującego od Szeryfa Arabskiego. Mieszkańcy są Chrześcianie, ale dla niedostatku Miffionarzow ledwie słaby cień Chrześcijaństwa między niemi widzieć można. dl. 69. 45. 71. sz. 120. 25.

**SOCZENIAWA**, rz. w Krakowskim, płynie pod Proszowice wpada do Wisły.

**SOCZOWA**, Soczawa, M. w Turcyi Eur. w Moldawii, nad rz. Seretem. dawniey stołecz. i rezzydencya Xstwa, teraz wcale spuśtożale. St. woynami Multanow z Pol. o m. 13 od Jassow, 22 od Kronsztradu, 55 od Kamieńca. dl. 44. 45. sz. 47. 20.

**SOEST**, Soust, *Suzatum*, wiel. piękne i bogate M. Niem. w cyr. Westfalkim, w Hr. Marchii. Przedtym było Cesar. i Anzeatyckie, ale teraz nal. do Krola Pruskiego. Ulice tuteysze są skrapiane wodą źródlą na podziw głębokiego. Oyczyzną jest Alberta Aldegrata. Leży o m. 4 od Lipstadu, 7 od Munsteru, 11 od Paderborny. sz. 51. 43. dl. 25. 50. Wokolicach M. tego w Saffendorpie sol znajduje się. Do m. nal. 10 Parafii.

**SOEST-DYCK**, dom rostkofzny i wspaniały Xżęcia Arauzkańskiego w Prow. Utrechtskiej blisko Amerfortu.

**SOFALA**, albo *CEFALA*, Krol. Affr. w Kafferyi na brzegu Mozambickim na przeciwko Zaugwebarnu. Graniczy na połu. z Krol. Monomatapą, na w. z morzem Mozambickim, na pośd. z Krol. Sabią, na z. z Krol. Manickim. Znajdują się w tym kraju bogateminy złote i zelazne i wiele stoni. M. S. jest Sofala. Nal. do Portug. ktorzy ta zbudowali fortecę, kto-

ra jest wielkiej wagi dla handlu w Indyach i Kafirryi. M. leży nad brzegiem morza na wiel. wyspie, przy uściu rz. zwany Sofala. dł. 54. 15. lz. 20.

**SOFFA**, albo **ZOFIA**, *Sophia*, u Bulgarow *Friadycza*, wiel. M. w Turcyi Europ. stoł. Bulgaryi, i rezydencya Beglerbeia Remellii, si. jest przez swoy handel, i koncyljum, które się w tym m. odprawiło w r. 347. na proźbę S. Anastazego. Są tu katolicy mający swego Arcy-Bisk. i mnóstwo wiel. żydow. Leży na wielkim trakcie Tureckim, w obizerney równinie, w powietrzu niezdrowym, nad rz. Boianą, o m. 100. od Sztambułu, 81 od Belgradu, 55 od Adrianopola, 28 od Niffy. dł. 41. 30. fz. 42. 30.

**SOFROY**, m. w Krol. Fezańskim, o m. 5 od Fezu. Wokolicach tutejszych bardzo piękny znajduje się meczet. Leży w dolinie pod górą tegoż im. składającą część góry Atlas, nad dwoma rzekami.

**SOGNO**, Prow. Affr. z tyt. Hr. w Krol. Kongańskim. Graniczy na półn. z Zairą, na półd. z Ambrizą, która ją oddziela od Xstwa Bambańskiego, na z. z morzem, a na w. z pow. Pango i Sundi. Jest to kraj suchy i piaszczysty wzdłuż morza rozciągający się. Znajdują się w nim zupy solne. Oszczędność i praca mieszkańców sprawia, że ten kraj lubo nieplodny, przecież dostyc dla ich wyżywienia wydaie. Hr. Sognofcy są wielce możni. Wyznają wiare Chrześciańską, rownie iako i ich poddani. M. S. tey Prow. jest Banza Sogno, które jest małe, puste i nieludne. Kapucyni mają tu swóy kościol. dł. 29. 40. fz. południowey 6.

**SOIGNIES**, *Sonegia*, m. w Niderlandzie w Hanonii, w Hr. Mońskim. Leży nad Senną, przy lesie, o m. 3 od Mons, 4. od Bin-

che, 7 od Bruxelli. dł. 21. 44. fz. 50. 32.

**SOISSONS**, *Augusta Sveffonum*, *Sveffones*, Sweffyon, dawne, wiel. i znaczne M. w wyspie Fr. stoł. pow. Sweffyofiskiego, z tyt. Hr. z Bisk. fuffr. Reimskiego. Bisk. tutejszy ma prawo święcenia Krola wtedy, kiedy nie jest Arcy-Bisk. Reimski przytomny. Jakoż S. Ludwik, Filip śmiałym przewzanny, iego syn, i Ludwik XIV. byli święceni przez Bisk. Sweffyofskich. S. Syxtus miany jest za pierwszego tutejszego Bisk. Jest tu klastor Dominikanek iedyny w cale Fr. zamek na mieyscu tego, w ktorym Krolowie Fr. z pierwszey famii przemieszkiwali, akademія erygowana r. 1674. grodow 7 i 6 Opactw. Stoczone tu były batalie r. 486. w ktorey Kłodoweułz zbil Siagryusza, drugi raz 922. w ktorey Karol profty był zbity, lubo mężnie swą ręką zgładził z tego świata Roberta de Paris swego Kompetytora. Sweffyon leży w dolinie miley i żyzney nad rz. *Aisne*, o m. 12 od Rheims, 23 od Ambianu, 24 od Paryża, 8 od Laonny. dł. 20. 59. 28. fz. 49. 22. 32. Powiat Sweffyofski graniczy na półn. z pow. Laonńskim, na w. z Szampanią, na półd. z *la Brie*, na z. z Walezją. Obfituje w zboże pastwiska i lasy.

**SOKAL**, *Socalia*, mierne M. w Belzkim, zaszczycone klastorem i kościołem bogatym Bernardynow, uczęszczanym dla cudownego Maryi Panny obrazu, si. obozowaniem tu woyska Pol. wynoszącego na 100000. ludzi r. 1650 i stoczoną przeciw Chmielnickiemu Utarczka. Tu poległ si. Piotr Firley Wda. Leży w rowninie nad Bugiem; żydzi prowadzą tu handel nikczemny. Jest teraz pod pan. Austr. stoł. dystryktu. Miało niegdys zamek, o m. 2 od Wareza, 10 od Łucka, 10 od Zamościa, 1 od Tartakowa.

**SOKOŁ**, *Socolia*, m. w Woi. Połockim z zamkiem. W wojnach Mosk. nieraz wzięte i odbierane było. Jest w dobrym położeniu nad zbiegiem rzek Dnystry i Nisly, o m. 5 kn pośn. od Połocka. Pod pan. Rosyi.

**SOKOŁKA**, m. w Woi. Trockim, na traktie pocztowym, od Kuzienicy m. 4.

**SOKOLNICA**, m. w Woi. Kijowskim, nad Dnieprem między Mozną i Czerkafami. W Woi. Siedziemskim, w ziemi Wieluńskiej stwo *Sokolnickie* płaci kwarty zł. 2581.

**SOKOLNIKI**, m. w Woi. Poznańskim.

**SOKOŁOW**, *Socolovia*, mierne m. w Woi. Wolińskim, fl. przegrana wojsk Pol. z Tatarami pod Zygmuntem I. Leży na traktie pocztowym, o m. 7 od Zytomierza, 4 od Bertyczowa, od Zwabla 5.

**SOKOŁOW**, m. w Woi. Sandomirskim, dosyć porządne, i w pięknym położeniu, od Leżajsk na z. m. 3, od Lancuta 4. Jest pod pan. Austr. w Cyr. Piłźnieńskim. Tegoż im. m. w Woi. Podlaskim, na traktie pocztowym, blisko Węgrowa, o m. 2 od Grannego. Inne w pow. Stonimskim z łtewem, które z przyległościami płaci kwart. zł. 2761.

**SOKOŁOW**, m. w Halickim pod pan. Austr. nad rz. Swicą, w okolicy mającej sol, od Stryia o m. 2. od Zurawny 3.

**SOKOŁOWKA**, m. w Woi. Braclawskim, nad małą rz. od Umania na pośn. m. 5. Inne pod pan. Austr. w Cyr. Lwowskim, o m. 2 na pośn. od Firsiowa, ode Lwowa 5. Tamże inne w Cyr. Bełzkiem na traktie pocztowym od Buska m. 2. od Brodów 3.

**SOKOŁUPIANY**, w Xstwie Zmudzkiem, w pow. Wieluńskim, 1wo płaci kwarty zł. 868.

**SOLA**, lub **SALA**, rz. w Krakowskim, płynie od Szląska pod

Zywiec, Białe, Kenty i pod Oświęcimem wpada do Wisły.

**SOLCZA**, m. w Woi. Krak. na traktie pocztowym, od Iwanowic na pośn. m. 2.

**SOLDAU**, lub **DZIAŁDOW**, m. Pruskie z zamkiem, w pow. Neydemburskim, nad rz. Soldau, przy granicy Mazowia.

**SOLDIN**, piękne M. stoł. nowej Marchii Brand. w pow. Landsberskim. Leży nad jeziorem tegoż im. o m. 7 od Landsbergi.

**SOLEC**, *Solecia*, mierne m. w Woi. Sandomirskim, w pow. Radomskim, przyozdobione zamkiem odnowionym od Xcia Zbarazkiego wspaniałym klasztorem XX. Reformatów na górze. Jest w pięknym położeniu nad Wisłą od Janowca, o m. 6. stwo Soleckie płaci kwart. zł. 5728. podległe prawu emfiteutycznemu Chomętowskich.

**SOLEC**, m. w Woi. Inowrocławskim, nad Wisłą, fl. dawniej warzeniem halunu, jest pod pan. Prus. od Torunia ku z. m. 3. Tegoż im. w Przemyskim zalecone żupami soli warzonej.

**SOLEME**, m. w Hannonii Fr. o m. 2 od *Quenois*.

**SOLEME**, m. Fr. w pow. Maine, nad Sarta, o m. 1 od Sabble. Piękny tu jest kościół Bened.

**SOLFATARA**, góra przy Puzzuolo, w Krol. Neapolitańskim; która już przestała ognie wybuchać. Zbieraia na niej siarkę i ałun. Nazwisko iey jest zepłute z *Solfarata*, o m. geograficznych 2 od Wezuwiusza, z którym ma komunikacyą podziemną.

**SOLIGNAC**, *Solenmacum*, Opac. Fr. fund. r. 631. zakonu S. Bened. czyni do r. 2300. liwr. Leży o m. 2 Limoges.

**SOLIGNAC**, m. Fr. o m. 3 od Puy.

**SOLINGEN**, w Xstwie Bergeskim, o m. 6 na pośn. od Kolonii nad Wupperą. St. jest przez dobre noże, główne i szpady, kto-

re tu robia.

**SOLLIES**, m. Fr. w Prowancyi, o m. 3 od Tulonu. Było tu dawniej Kollegium Jezuickie.

**SOLMO**, m. w Węgrzech wyż. w Hr. Krafneńskim, z zamkiem, gniazdo familii Batorych, z których Stefan był Krolem Pol. Jest od Kofowaru, o m. 11 od Samborza 38.

**SOLMS**, albo raczey Hohen-Solms, *Solma*, Hr. i m. Niem. w Cyr. wyż. Renu w Weterawii, z mocnym zamkiem. Leży o m. 2 od Gießen, 3 od od Herborny. dł. 26. 10. sz. 50. 34. Hr. Solmskie ma m. 12 dł. 4 sz. Leży w Weterawii w Cyr. wyż. Renu, bierze swoje im. od rz. Solms płynącej przy Wetzlarze i wpadającej w Lohne. Familia Solmska dzieli się na 12 linii, z których najstarsza Solms-Braunfelska była wyniesiona na godność Xzeca Państwa Rzymskiego przez Cesarza Karola VII. r. 1742. Dom Solmski ma 4 głoły w Cyr. Reńskim wyż.

**SOLOGNAC**, Solognac, ob. Salaguac.

**SOLOGNE**, *Secalania*, mała kraina Fr. składająca część Prowin. Orleańskiej na pold. Ligiery. Ma m. 25 wzdłuż, 2 wżerz. Kraj jest bardzo miły; obfitujący w lasy, pastwiska i zwierzynę. M. S. jest Romorantin.

**SOŁOK**, m. w pow. Wilkomirskim, blisko rz. Illukstzy, od Jeziorozca m. 4.

**SOŁOKAMSKO**, M. w Państwie Moskiew. nad rz. Ufolską, o m. 30 od Permii, fl. przez szczyby solne, które w okolicach jego znajdują się i wydaia najlepzą sol w Moskwie. Obfitnie też w dobre konie. dł. 75. r. sz. 59. 16.

**SOLOR**, wyspa, na morzu Indyjskim na pold. wyspy Celebes. Ma swego własnego Krola. dł. 140. sz. pold. 8.

**SOŁOTURNA**, u Franc. *Solotare*, *Solodurum*, Solothurn, dawne, wiel. i mocne M. Szway-

carskie, stoł. Kantonu tegoż im. Dąie się w nim widzieć wielka liczba wspaniałych budowli, z których znaczniejsze są Kollegiata, dom niegdys Jezuitow, pałac Poflow Fr. i Ratusz. Jest w miłym położeniu na wzgórk, nad rz. Aarą, o m. 8 na pold. ku w. od Berny, 11 od Bazylei, 18 od Zurychu. dł. 25. 5. sz. 47. 18. Kanton Solurski jest Katolicki i 11 z Kantonow Szwaycar. graniczy na pold. z Kantonem Bazylejskim, na w. i pold. z Kantonem Berneńskim, z tymże na z. i z Bisk. Bazylei. Kraj obfitnie w wszelkie potrzeby życia. Rozciąga się wzdłuż bardziey, niżeli wżerz, rozległy po nad rz. Aarą.

**SOŁOTWIN**, lub Solortwina. m. w Pokuciu pod pan. Austryac. fl. żupami solj wazonęy, i lasami kędrowemi, Leży nad rz. Bystrycą, od Stanisławowa m. 4, od Kolomyi 7.

**SOŁOWECKY**, wyspa na morzu białym, która Moskalom dostarcza Marienglasu nacyjstszego. Jest tu klasztor służący wypie za fortecę.

**SOLRE-LE-CHATEAU**, m. Fr. w Hannonii, o m. 3 od *Maubeuge*. Turennisz przy wzięciu tuteyszego zamku r. 1677. odnowił przykład roztropności Scypiona Affr.

**SOLSONA**, albo *SALSONA*, *Celfona*, m. obronne Hiszp. w Katalonii z Bisk. suffr. Tarragońskie-go. Leży na górze przy *Cardenero*, o m. 4 na pold. od Kardony, 18 od Tarragony, 16 od Barcelony. dł. 19. 12. sz. 41. 50.

**SOLTAU**, m. i grod w Xstwie Zelleńskim, o m. 11 od Zelli. Jan Bisk. Hildelheimski zbil przytym M. Henryka Xcia Brunświckiego r. 1519. Przed tym m. rz. Soltau zbiega się z rz. Boghmą.

**SOTWEDDEL**, Saltzwedel, *Solisquella*, *Heliopolis*, M. Niem. w starey Marchii Brand. nad Jetzą, o m. 7 na pold. Denebergi. dł. 28.

23. fz. 53. 4.

**SOMASKA**, wieś w pow. Mediolańskim, gdzie jest kłaztor główny reguły S. Aug. zakonu Somańskow zwanego, założony r. 1528. o m. 3 od Bergamu na półn. ku z. blisko Lago di Lecco.

**SOMBERNON**, m. i Baronia Fr. w pow. *Auxois*, na wysokiej górze, o m. 6 od Dijon.

**SOMBRERO**, wyspa Ameryki poln. jedna z Antylskich. Jest figurą kapelusza i pusta. dl. 314. fz. 18. 26. Druga tegoż im. wyspa leży o m. 21 na półn. od Nikobaru na morzu Indyjskim. Obywatele iey są powolni, bojaźliwi i bardzo grzeczni. Kieźa ich tym się stroją sposobem jak na naszych obrazach diabłow malują. Znajduie się na tey wyspie pewna roślina kryjąca się w ziemi, na iey dotknięcie. Korzeń iey nie co innego jest tylko robak, który się zmniejszył im bardziej ziele powiększa się, które częstokroć drzewo pomierney wysokości przechodzi. Jeżeli kto wyrwie to ziele za młodu ieszcz, tedy ono twardnieje, i staie się podobne koralowi białemu. *Czytaj Pana Lancaster podróż do Indyi zachodnich.*

**SOMERTON**, m. Angl. w Prow. Sommerfet. Przedtym było bardzo znaczne i nadało swey Prowin. im. Leży o m. 26 na półd. ku z. od Londynu. dl. 14. 30. fz. 51. 12.

**SOMME**, *Sumina*, *Somona*, rz. Fr. w Pikardyi. Zaczyna się w *Fervaques*, w Wermandenskim powiecie, a przepłynąwszy Pikardyą wpada w la Manche między *Crotoy* i S. Walerym. Zaczyna być spławną od Bray.

**SOMMERDA**, albo **GROSSEN-SOEMMERN**, M. i grod w Turynghii nad rz. Unfrut, o m. 8 na w. od Mulhausen. Nal. do Elek. Mogunckiego. Odprawiaią się tu trzy walne iarmarki na rok.

**SOMMEREUX**, m. Fr. w

Pikardyi, o m. 6 na półn. od Belowaku.

**SOMMERFELD**, M. z starym zamkiem nad rz. Kupą, w Prow. Krossenńskiej, o m. 6 na połd. od Krosna. Nal. do Krola Pruskiego. Kwitną tu rekodziela sukienne. Dziedzictwo familii de Breddow.

**SOMMERSETSHIRE**, *Somersetia*, Prow. nadmorska Angiel. z tyt. Xstwa. Pożyła 2 Dep. na Parl. Graniczy na półn. z Gloucestershirem, na w. z Hr. Wilt; na półd. z Hr. Dorset i Devonshirem, na z. z odnoga Sawerneńską i Devonshirem. Ma m. 17 dl. 14. fz. i zamyka w sobie 937,500. morg. Obfituje w zboże, owoce, pałwiska i bydło. Znajdują się w niey rudy różne i rzrodła lekartkie. M. S. iey jest Bristol.

**SOMMERSHAUSEN**, piękne m. w Frankonii z zamkiem, w powiecie Speckfeldskim, o m. 2 od Wurtzburga. W okolicach tutejszych dobre znajdują się winnice.

**SOMMERSY**, m. Fr. w Normandyi, o m. 6 na półn. od Lions.

**SOMMIERES**, *Sumerium*, m. Fr. w niż. Langwedocyi w powiecie Nisnieńskim. Kalwinisci ie ufortyfikowali dolyć dobrze. Leży nad rz. Widurlą, o m. 4 na półn. ku z. od Nilines. dl. 21. 45. fz. 43. 38.

**SOMPY**, m. Fr. w Szampanii nad rz. Py, z tyt. Baronii.

**SONCINO**, *Soncinum*, m. Włoskie w pow. Kremoneńskim w Xstwie Medyolanu. Z natury iest obronne. Leży na prawym brzegu rz. Oglii na granicy Breścianu, o m. 8 na półn. ku z. od Kremony, 8 od Breści. dl. 27. 22. fz. 45. 24.

**SONDERBURG**, m. Duńskie na wyspie Alsen. Mieszkańcy są dobrzy maytkowie.

**SONDERSHAUSEN**, M. w Turynghii w Xię. Szwarcenburkim nad Brebrą i Wiperą, o m. 4 na półd. od Northausen z zamkiem na gó-

rze, w którym procz innych ciekawości widzieć się daje statua na dwie stopy wysoka z pewnego metalu; nikomu nieznanego, ulana.

**SONDRIO**, m. w Walelinie nad Addą, o m. 7 na połd. ku z. od Chiaweny.

**SONDSKIE** wyspy lub Sundskie, *Insulæ Sundæ*, na morzu Indyjskim na z. Moluckich przy ekwatorze będące. Znaczniejszy są Sumatra, Borneo, Jawa, Bali, Madara i Banka. Inne są pomniejszy. Wszystkie wyspy Sondskie leżą pod gradusem. dł. 138--158. sz. połn. 8--8. sz. połd. ob. wyspę kładę z osobna. Przesnyk Sondski leży między Sumatrą i Jawą pod 5 i 6 grad. sz. połd.

**SONNEBERG**, m. i grod w Frankonii w Xstwie Koburckim, o m. 6 od Koburga na połn. ku w.

**SONNEBERG**, Hr. i zamek w Szwabii Austr. nad Illą, o m. 5 od iey uścia w Ren, 4 od Feldkirku.

**SONNEBURG**, piękne M. w nowej Marchii Brand. nad Wartą, o m. 4 od Kustryna, stol. Kommanderyi zakonu S. Jana. w Brandebur. i Saxonii. W. Mistrz Maltański wielkie ma pretensye do tey Kommanderyi, ale Krol Pruski nie cierpi żadnego w swych Państwach, któryby iego nie był poddanym; i dla tego iego Kawalerowie uznawać go muszą za swego pana. Kawalerowie są od Krola kreowani. Są religii Protestantckiey, i żenić się mogą kiedy chcą. Sonneburg ma 10 miast pod swoią dependencyą. Zamek tutajczy jest to gmach przesylny.

**SONNENSTEIN**, ob. Pirna.

**SONNEWALD**, pow. wolny i m. w niż. Luzacyi nad Dobęszą z zamkiem i fortyfikacyami. Leży o m. 6 od Kotbuza i do domu Solmskiego nal.

**SONQUAS**, Sonkafowie, naród Afr. w części połd. znajdujący się.

cy się. Są to Kafrowie mieszkający po górach, i żywiacy się zwierzyzną i korzonkami. Kobiety tak są biegłe w polowaniu, iak mężczyźni. Domy ich złożone są z gałęzi sitowiem pokrytych. Daleko przędzey biegała niżeli dzieć okoliczna **SONTHEIM**, m. Niem. w Frankonii, w Hrab. Limbur. o m. 6 od Halli Szwabskiej.

**SONTRA**, m. i grod w niż. Hassyi, między górami; o m. 7 na z. od Eisenachu. Nal. do domu Hefse Reinfelckiego.

**SONZAY**, m. Fr. z zamkiem, o m. 5 od Tours leżące.

**SOPHIANA**, *Sophia*, Zofiana, M. Azyat w Perfyi w Aderbijanie. Leży w botuiffey dolinie, o m. 10 od Tauris. dł. 64. sz. 38. 15.

**SOPHIA**, ob. Soffa.

**SOPHIENBERG**, zamek Krodubńskiego na wyspie Zelandyi.

**SOPPOW**, m. w Halickim z żupami soli warzoney, pod pan. Austr.

**SOPRONY**, albo **ODENBURG**, *Sempronium*, M. obronne z Hr. w niż. Węgrzech nad małą rz. przy jeziorze Ferto. Leży o m. 11 od Wiednia, 11 od Presburga. dł. 34. 42. sz. 47. 40. Ma szkoły Luter. R. 1681. Protestańci na seymie miannym w tym m. otrzymali wolność fwey sekty w Węgrzech.

**SORA**, *Sora*, M. Wło. w Krolestwie Neapolitańskim w ziemi Lavorze, z pięknym zamkiem, tyt. Xstwa i Bisk. od samego tylko dependującym Papiężu. Tu się urodził Kardynał Baroniusz. Leży nad rz. *Carigliano*, na granicy kompanii Rzymickiey, o m. 22 od Rzymu, 26 od Neapolu. dł. 31. 14. sz. 41. 47.

**SORA**, m. obronne Duńskie, na wyspie Zelandyi z pięknym Kollegium dla edukacyi młodziei szlachtetney. Leży przy jeziorze, o m. 15 od Kopenhagi. dł. 29. 28. sz. 55. 26.

**SORA**, m. Szląskie w Xstwie Ra-  
siborskim, o m. 9 od Raciborza.

**SORANO**, m. Włoskie w po-  
wiecie Orwietanńskim, w stanie Pa-  
piezkim.

**SORATOW**, ob. Saratow.

**SORAU**, *Soravia*, powiat  
wolny; i m. obronne Niem. w Cyr.  
wyż. Saxonii, w niż. Łuzacyi. Le-  
ży na granicy Szląska przy rz.  
Bober; o m. 5 od Budissen, 13 od  
Gerditz. dl. 32. 58. sz. 51. 38.  
Urodził się tu Bazyli Faber i Mi-  
chał Neander. Tegoż im. m. w Łu-  
zacyi niż. w Cyr. Gubińskim z  
zamkiem wspaniałym rezydenc.  
Graffow Promnitz, do których to  
m. z włością swą nal.

**SORBONNA**, wieś Fr. w  
Szampanii w diec. Remesńkiej, o m.  
2 od Retheli, fl. urodzeniem Ro-  
berta Sorbona, spowiednika S. Lu-  
dwiaka i fundatora Akademii Sor-  
bońkiej r. 1253. Robert *de Do-  
vay*, którego niektórzy mniemali  
być fundatorem Sorbony, że za-  
pisał Robertowi Sorbonowi pewną  
sumę na tę fundacyą jest tylko  
tey dobrodziejem. Jego zapis uczy-  
niony 13 Marca r. 1258. jest dla  
nowych studentow, a przeto jest  
tylko powiększeniem pierwszej  
fundacyi.

**SORDE**, m. Fr. w Gaskonii  
w diec. Daxeńskie. Leży o m. 4  
od Daxy, nad rz. *Gave d' Oleron*.  
Jest tu Opac. Bened. czyniące do  
r. 900. liwr.

**SORENTO**, ob. Sorrento.

**SORESE**, *Soricinium*, Opac.  
Fr. w Langwedocyi, o m. 2 od S.  
*Papoul*, zakonu S. Bened. czyni  
do r. 10000. liwr. Znajduje się w  
tym Opac. fl. Kollegium, w kot-  
rym osobiwłży układ edukacyi ma,  
swoich chwalecowi i krytykow.

**SORGUES**. rz. w Hr. We-  
nezynńskim wychodząca z źródła  
*Vaucluse*. Zaczyna być splawną,  
o 500. krokow od swego początku;  
wpada w Rodan dwyma uściami.

**SORIA**, M. Hiszp. w starej  
Kastylii, wystawione na rozwal-  
nach dawney *Numancyi*, przy  
źródle rz. Duero, o m. 12 od Ta-  
razony. dl. 15. 33. sz. 41. 48.

**SORLIN**, m. Fr. w pow. *Bu-  
gey*, z tyt. Margr nad Rodanem,  
o m. 7 od Bellay.

**SORLINGUES**, *Silline*, wy-  
spy Sorlingkie w Anglii, o m. 8 od  
Kapu Kornuwalii leżące. Liczą ich  
na 145 w koło ułożonych. Zna-  
czniejsze pomiędzy niemi są. S.  
Maria, Annoth, Agnes z latarnią  
morską, Samson, Silly, Brefar,  
Rusko, S. Helena, S. Marcio i Ar-  
thus. Obsitwą prawie wszystkie w  
dobre pastwiska. Znajduie się na  
nich wiele skał, zwierzyny i wo-  
dnego ptaśwa, w niektórych ie-  
szcze żarudy żalowe.

**SORNIN**, (S) m. Fr. w San-  
tonii o m. 3 od Marennnes.

**SOROA**, m. Duńskie w Ze-  
landyi w bardzo miley okolicy,  
fl. Rycerską Akademią, dla ktorey  
Baron Holberg, Baronią swego im-  
darował.

**SOROKA**, m. w Multanach  
na pogranczu Woj. Braclawskiego,  
od ktorego Turcy r. 1662. odstąpić  
byli przymuszeni, a ktorey r. 1769.  
od Moskwy w perzynę obrocone  
zostało. Leży nad Niefrem.

**SORR**, m. Gzeskie w cyr. Ke-  
nigsrackim. Prusacy zbili przy  
nim Austr. 30 Września r. 1745.

**SORRENTO**, *Surrentum*,  
dawne M. Wło. w Krol. Neapoli-  
tańskim w ziemi Laworze, z Ar-  
cy-Bisk. Wiele tu szlachty osia-  
dley znajduje się. W nim urodził  
się fl. Torquato Tasso. Leży nad  
Golfem Neapolitańskim, na brze-  
gu półn. półwyspy, o m. 7 od Nea-  
polu 4. od Amalfi. dl. 31. 52. sz.  
40. 40.

**SORSTEN**, *Sorstanum*, da-  
wny zamek w Krakowskim.

**SOS**, m. Fr. w pow. Foix, o  
m 6. od Foix przy lasach, Oyczy-  
zna Jana Silhona. Tegoż im. jest m. w

Nawarze z zamkiem, w którym Ferdynand katolicki urodził się.

SOSENOWKI, dawne m. w Woi. Kiiowski, blisko początku rz. Ropin, od Motowidłowski kuz. na pośn. m. 3.

SOSNICA, m. Ruskie dawniej obronne dobrym zamkiem. Tegoż im. m. w Woi. Połockim. Inne w Xstwie Czerniechowskim, nad rz. Ubieżdzą blisko uyscia iey do Delzby, przy wiel. lasach.

SOSNOWICA, m. w Ziemi Chełmskiej, z pięknym pałacem, dobrze zabudowane, gniazdem jest domu Sosnowskich, i dziedzictwem ichże.

SOSEPPELO, *Scspitelium*, m. w Hr. Niceyjskim, o m. 6 od Nicei. Jest oyczyną X. Raynalda Jezuitę. Fr. go dobyli r. 1692. i oddali r. 1696.

SOTTEVAST, m. Fr. w Normandyi, o m. 3 od *Valogne*, z zamkiem i Przeorstwem.

SOTTEVILLE, m. Fr. w Normandyi na przeciwko Rotomagnu, z drugiey strony mostu na łyżwach leżącego.

SOTTO-VENTO wyspy, ob. Antylskie.

SOUBISE, *Subisa*, m. Fr. w Santonii z tyt. Xstwa, które nofi iedna linia domu Robanów. Leży na wzgórk nad rz. Charente, o m. 2 od *Broage*, 5 od *Rofzelli*.

SOUCY, m. Fr. o m. 2 od Sens.

SOUILLAC, *Solliacum*, m. Fr. w pow. Kadruskim. Blizko jest Opac. Bened. tegoż im. Leży nad Borezą przy rz. Dordogne, o m. 3 od *Sarlaty*. dł. 19. 20. sz. 45. 3.

SOULE, kraina między Nawarą i Benearną. Manleon jest w niej pryncypalnym m. Tegoż im. m. Fr. w Szampanii.

SOULLANS, m. Fr. w Piłkawi, o m. 3 od *Garnache*.

SOUPROSE, *Suprosu*, m. Fr. w Gaskonii, w bagnach, przy rz. Adurze, o m. 3 od *Tartas*.

SOURCHES, zamek z tyt. Margr. w pow. Cenomańskim.

SOURDEVAL, m. w Normandyi, o m. 2 od *Mortain*.

SOURE, *Saurium*, M. Portugal. w Estremadurze nad rz. tegoż im. o m. 5 od *Konimbryki*, z zamkiem.

SOUREZE, ob. *Soreze*.

SOUSEL, *Sufella*, m. Portugal. w *Alenteyi*, o m. 3 od *Esfremos*. Si. jest przez bitwę, która tu stoczona była r. 1643. między *Hiszp.* i Portugal.

SOUSTHON, m. Fr. w Gaskonii, w pow. *Launes*.

SOUTAMPTON, *Clausentum*, M. znaczne Angiel. w *Hants*shire, którey Prow. mieni się być stołecznym, lubo *Winchester* mu tego tytułu zaprzecza, sobie przypisując, z dobrym iest portem i z tyt. Xstwa. Pofyła 2 *Dep.* na *Parl.* Leży nad wiel. odnogą tegoż im. między rz. *Teftą* i *Ichungą*, o m. 23 od *Londynu*. dł. 16. 23. sz. 50. 51.

SOUTERAINNE, m. Fr. w pow. *Lemowiceńskim*, o m. 10 od *Limoges*.

SOUTHWARCK, albo *Soubrick*, piękne i wiel. m. Angiel. w Prow. *Surrey*, połączone z *Londynem*, pięknym mostem na *Tamizie*. Tu *Arce-Bisk.* *Kantuaryjski* rezyduje w pałacu nazwanym *Lambeth*. Pofyła 2 *Dep.* na *Parl.*

SOUVIGNY, *Salviniacum*, m. Fr. w pow. *Barbońskim*, którego było przedtym stoł. z bogatym Przeorstwem *Bened.* w którym widzieć się dają groby wielu *Panow de Bourbon*. Leży nad rz. *Quesne*. o m. 3 od *Bourbon l'Archambaud*, 2 od *Moullins*, 67 od *Paryża*. dł. 20. 51. 38. sz. 46. 37. 9".

SOYON, m. w pow. *Wiwareńskim* dające tyt. Xstwa *Xciom d'Uzez*. Leży nad *Rodanem*, o m. 2 od *Walencyi*.

SOZA, lub *Sosz*, rz. w *Woi.*

Mściawskim, która wypływa od północy, z pogranicza Moskwy, płynie pod Krzyczow. Propoyfk, Homel i przy Łoizowogrodzie wpada do Dniepra: jest żeglowną na m. 3 od uścia.

SPA, *Spadam*, m. Niem. w Bisk. Leodyjskim, w Margr. Franchimont, na gran. Xstwa Limburskiego; fi. przez swe zimne wody mineralne. Pięć tam źródeł jest znaczniejszych, które są Pouxhon, Geronflerde, Saviniere, Watpotz, i Toneler. Obywatele tuteysji biegli są, w różnych pięknych rektdzielach, które cudzoziemcom sprzedają, a okolice wysmienite ryby wiele i dobrej zwierzyny dostarcza. Spa leży o m. 5 od Leodium, 3 od Limburga na półd.

SPALATRO, *Spalatum*, bogate, ludne i obronne M. S. Dalmacyi Weneckiej, z Arcy-Bisk. którego Bisk. tytułuje się Prymafem Dalmackim, i z dobrym portem. Bardzo tu tanio wszystko przychodzi. Zwierzyny, ryb i mięsowa za nic prawie dostać można. Handel jest znaczny, albowiem Karawany Tureckie składają w tym mieście swoje towary dla Wenecyi. Leży o m. 12 od Sebenico, 12 od Banialuksi, 41 od Raguzy, 36 od Zary. dł. 35. 6. sz. 43. 53.

SPANDAU, *Spandavia*, M. obronne Niem. w cyr. wyż. Saxonii w średniej Marchii Brand. w środku stawu, blisko miasta tegoż jest Wielka Cytadella miana dotąd za niedobytą. Widzieć się w niej daie cekauz w całych Niem. nayspiękniejszy. Znajduie się tu także dom poprawy, dla ludzi złego życia, i inny dom dla kobiet rozwiązłych. M. leży nad Hawelą naprzeciwko iey uścia w Sprę, o m. 4 od Berlina, 7 od Brandeburga. dł. 31. 16. sz. 52. 35. Ofadzaią w nim kryminalistów stanu.

SPANGENBERG, M. i grod Niem. w niż. Landgrafstwie

Haffyl, o m. 6 od Kasselu nad małą rz. wpadającą w Fulde, z zamkiem mocnym wystawionym na skałce.

SPANHEIM, albo SPONHEIM, Hr. Niem. w niż. Palatynacie. Ma na w. Elekt. Mogunckie, na poln. Trewirskie, na z. Xstwo Dwoch mostow, i Lotaryngią na pośd. Dzielą go na wyż. i niż. Hr. wyż. nal. do Elektora Palatyna i Margrafa Badeńskiego; niż. do domu Birkenfeldskiego i Margrafa Badeńskiego. M. S. tegoż Hr. jest Spanheim z zamkiem i klasztorem, o m. 10 od Moguncyi; nal. do domu Birkenfeldskiego. Jan Tritheimiusz był Opatem tego klasztoru.

SPARENBERG, w Hr. Ravensberskim w Westfalii. Jest to forteca wystawiona na skałe blisko Bilefeldu.

SPARTA, ob. Mistra.

SPAVER, w Tyrolu. Hr. sz. o m. 4 od Trydentu na poln. ku z.

SPEKFELD, dobra z starymi zamkiem, w Frankonii, o m. 11 od Bambergi. Należą do Margr. Anspachskiego.

SPELLO, niegdyś *Hispellum*, m. Wło. w stanie Papiezkim, w Xstwie Spoletańskim.

SPEY, albo SPEA, wiel. i bystra rz. Szkocka, zaczynająca się w górze na granicy Prow. Locharbir i Badenoch leżącej; wpada w morze poniżej Bagii.

SPEZZA, albo SPECIA, *Epe-cium*, m. Wło. w Państwie Genueskim, z portem nad nogą tegoż im. o m. 19 od Genny, 23 od Modeny, 26 od Florencyi. dł. 27. 32. sz. 44. 4. Si. ogrodami oliwnemi.

SPICYMIERZ, *Spicimiria*, m. w Woi. Sieradzkiej, z Kalfzellaną. Jest małe, drewniane, niedaleko Konar leżące.

SPICYNIA, m. w Woi. Bracławskim nad rz. Rosłą, blisko iey źródła, w dobrym położeniu, od Przyluki po wyżey o m. 2.

**SPIEGELBERG**, w Szwabii w Xstwie Wirtemberskim, o *m.* 5 od Hailbrony. Jest si przez swe fabryki szkiele i zwierciadeł.

**SPIGELBERG**, Hr. Niem. w cyr. Westfalskim, o *m.* 2 od Hamelna. M. S. iego jest Koppenbrugge, procz ktorego hal. do niego 5 wli. Jest dziedziczne Xżąt de Nassau Oranien. Nazwisko ma od rozwalonego zamku.

**SPIELBERG**, w Morawii w cyr. Bryńskim, z zamkiem bardzo mocnym. Leży blisko Bryunny. W Austryi jest tegoż im. zamek, o *m.* 2 od Lintzu. Leży na wyspie uformowanej od Dunaju.

**SPIETZ**, piękne m. Szwajcarskie w Kantonie Berneńskim, o *m.* 4 od Berny, z tyt. Baronii i zamkiem. Leży nad *Thonner-See*.

**SPILAMBERTOI**, m. i Margr. w Xstwie Modeńskim.

**SPIRA**, po Niem *Speyer*, *Spira*, M. wolne i Cesarzkie Niem. w niż. Palatynacie, stoleczne Bisk. tegoż im. ktorego Bisk. jest pod Metropolią Moguntńskiego. Bardzo przedtem ludne było i bardzo kwitnęło. Ale gdy Fr. spalili ie do sżczętu r. 1689. nie mogło się odtać podnieść. Wzieli oni ie jeszcze drugi raz r. 1734. Kamera Cesarzka przeniesiona ztąd jest do Wetzlaru. R. 1770. uwolnione było od prawa Kadukowego we Fr. Spira leży na lewym brzegu Renu w mieyscu w którym rz. Spirbach weń wpada o *m.* 2 od Filipsburga, 5 od Heidelbergi, 16 od Moguncyi i Strazburga, 115 od Paryża. dl. 26. 7'. 18". sz. 49. 18'. 51". Bisk. Spireńskie leży nad Renem, który ie przetrzyna. Ma *m.* 20 dl. 12. sz. Twierdzą, iż Jasmusz był tutejszym pierwszym Bisk. koło r. 348. W Spirze odprawiał się st. feym r. 1529. przeciw ktoremu, że Lutrzy protestowali się, od tego byli Profeśtantami nazwani. R. 1769. oby-watele tego Bisk. uwolnieni byli

od prawa Kadukowego we Fr. Kray jest górzysty, okryty lasami, ale przytym rodzi dobre wina, kasztany, migdały &c.

**SPIRE**, ob. Corbeil.

**SPIRNACK**, m. w Bisk. Spireńskim przy Renie; st. przez zwycięstwo ktore Marszałek Tallard odniósł nad związkowemi r. 1703. dl. 27. 7. sz. 49. 15.

**SPIRITU-SANCTO**, *Santis-Spiritus*, m. i Prow. w Amer. pośd. w Brezylji z zamkiem i portem. Leży nad morzem w kraju żyznym. dl. 339. 40. sz. pośd. 20. 30.

**SPIITAL**, m. w wyż. Karyntyi, przy rz. Drawie, o *m.* 15 od Klagenfurtu z pięknym zamkiem z Włoska budowanym. Tegoż im. jest m. w Katalonii.

**SPITHEAD**, bieśpieczny port w Anglii, na brzegu iey pośd. między Portsmouthem i wyspą Wight. Tu ordynarynie zgromadza się Flotta Krola Angiel.

**SPLITZ**, m. w niż. Austr. nad Dunaiem, o *m.* 15 od Wiednia w pow wyż. Manhartz-berkim.

**SPITZBERG**, *Spitzberga*, kray w ziemiach Arktycznych obłany Oceanem lodowatym na pośd. Norwegii, między Gronlandyą na z. a Nową-Zemlą na w. będący. Imie iego pochodzi od gór śpiczastych na nim znajdujących się. Kray ten mało jest znany i iedynie przez tych tylko uczęszczany, którzy na polow wielorybow w te wyjeżdżają firony.

**SPIZ**, *Scepasiensis Comitatus*, u Niem. *Zipser Gespanschaft*. Hr. Spizkie, kray na pograniczu Pol. i Węgier leżący w górach Krępackich, których tu naywiększe wierzchołki widzieć się daia. Został on naprzod przy Poliszce. Bolesław Krzywousty dał go Stefanowi synowi Kolomana Krola Węgier. w posagu dożywociem. Trzymali go iednak długo Węgrzy. Wrocil się do Pol. pod Władysła-

wem Jagieł. zastawnym sposobem, r. 1412. lubo zastawu Kondycye zdaia się bydź niepewne. Ostatnim traktatem podziału znowu odpadł od Korony. R. 1775. został na 3 podzielone dystrykty: Powiat miał 16. pow. Lewocki i pow. Gracow Czaki. Wprzod stwo Spizkie szło za przywileiem Krol. i płaciło kwarty zł. 60q33. Kray jest górzysty, równiny ma żyzne, góry w kruzec obfite i w wody mineralne. Mieszkańcy są po części dyfitydenci, i mało pilnujący gospodarstwa, naywięcej się bawią handlem.

SPIZKI zamek, po Węgier. *Scepsewar, Arx Scepusensis*, w Hr. Spizkim, mocny zamek na skalistej górze, blisko m. Podhradu. Tamże *Spizka Sobota*, u Niemców Georgenberg, po Węgier. *Szombately*, małe m. w pięknych i w żyznych gruntach.

SPLUGEN, *Speluga*, m. Szwaycar. w Rzpłety Gryzonow nad Renem pod górą Urserberg przez którą się ciągnie wiel. trakt Włó.

SPOLETO, *Spoletum*, dawne i piękne M. Włó. w Państwie Papieżkim, z Bisk. od samego tylko dependującym Papieża i mocnym zamkiem. Leży w kraiu obfitującym w to wszystko, cokolwiek jest do życia potrzebnego, a obfobwie w dobre wino; leży po części na pagórku, a po części w równinie przy rz. Lesino, o m. 11 od Peruzy, 22 od Rzymu, 12 od Orwiettu. dl. 30. 15. sz. 42. 45. Xstwo Spoletańskie, albo Ombrya, graniczy na półn. z Marchią Ankonańską, z Xstwem Urbinińskim na w. z Abruzią dalszą, na połd. z Sabinią i Patrimonium, na z. z Xstwem Orwietiańskim i Peruzynińskim. Ma dl. m. 22. od w. ku z. a 16. sz. od półn. ku połd.

SPONECK, Hr. i stary zamek nad Renem w Bryzgawie, o m. 3. na półn. od Brizaku, w Xstwie Montbeliardzkiem, dependuje bezpośrednio od Rzeszy Niem. Ma prawo

odbierania cła od towarów, które się Renem prowadzą.

SPREE, *Snevus*, Sprą, rz. Niem. zaczyna się w Luzacyi, na gran. Czeskich nie daleko m. Ebersbachu, Płynie przez Luzacya, Marchią Brandeburską, a skropiwszy Berlin, wpada w Havelę przy Spandau. Elektor Fryderyk Wilelm kazał wykopać kanał na złączenie Spry z Odrą, co bardzo ułatwia handel Brandeburgii.

SPREMBERG, albo SPRECHBERG, *Spremburga*, m. w niż. Luzacyi nad Sprą, o m. 5 od Kotbuza. Piękny tu zamek daie się widzieć.

SPRENDLINGEN, piękne m. Niem. w Hr. Spanheimskim, nale do Xzat Baaden-Baaden.

SPRINGE, m. Niem. w Saxonii, w pow. Hamelnskim, przy którym rz. Hallen ma swoy początek. Na przedmieściu Salze, są słone źródzia, z których sol warzą mieszkańcy.

SPROTTAU, *Sprotavia*, m. i grod Niem. w Szlakku z zamkiem mocnym. Leży przy zbiegu rz. Eobery z Sprottą, w Xstwie Glogowskiem, o m. 8 od Głogowa, 3 od Saganu. dl. 33. 23. sz. 51. 33.

SPYTKOWICE, lub SPYTKOWICE, w Woi. Krak. z dawnym i wiel. zamkiem, gniazdo imienia Spytkow, którzy na różne potym podzielili się familie.

SQUILLACI, *Scilletium*, M. Włó. w Kalabryi dalszej z Biskup. suffr. Reggionńskiego. Oczyszczona jest Kassiodora. Leży w miłym położeniu nad potokiem Fawelou, a m. 1 od Gofsu de Squillace, 22 od Sansta-Severina, 25 od Reggio. dl. 34. 30. sz. 38. 53.

SREBRNA-GORA, lub BIELANY, *Mons Argentinus*, st. i bogaty klasztor Kamedulow blisko Krakowa.

SREBRNE, m. Mosk. w Kiiowskiem dofyć znaczne nad rz. od Rumnego na z. o m. 5.

SRZĘDNIK, m. w Xstwie

Zmudzkiem nad Niemnem po niżej Wilii, o m. 2.

SRZEM, lub SRZEMSK, m. w Woi. Poznańskim, w pow. Kościańskim, z Kafztelanią, dawne, drzewem zabudowane, miało niegdyś zamek. Leży blisko Warty, od Poznania na pold. o m. 4. Stwo płaci kwarty zł. 1734.

SRZENIAWA, rz. w Woi. Krak. ma źródło w wsi *Zwierzechowce*, uchodzi do Wisły przy m. Koźcykach. Płyynie zawsze pełnym korytem, i nie marznie w zimie. Nad nią leżą dobra tegoż im.

SRZENSK, m. pow. w Woi. Płockim, leżące w rowninie, gniazdo imienia Srzeńskich, z których Felix Wda Płocki zamek wspaniały tu wyflawil, i kościół przyozdobił. Jest blisko Mławy, o m. 10 od Płocka. Powiat Srzeński składa ziemię Zawkrzyńską.

SRZODA, m. w Woi. Poznańskim, st. seymikami Wdztwa Poznańskiego, Kaliskiego i Gnieźnieńskiego, ozdobne kościołami, zabudowane drzewem. Leży w rowninie, od Srzema o m. 3 od Poznania 4. od Kalisza 6. Starostwo *Srzodzkie* w Woi. Gnieźnieńskim, w pow. Pyzdrykim płaci kwarty zł. 935. podlega prawu emfiteuzy Gózińskich.

STABLO, ob. Stawelo.

STACHOW, stwo w Brzeskim Lit płaci kwarty zł. 300. Leży w pow. Pińskim.

STADE, Stada, albo Staden *Statio*, dawne i obronne M. Niem. w cyr. niż. Saxonii w Xstwie Bremeskim, przedtym Anzeatyckie. Nal. do Elektora Hannoverckiego i leży nad rz. Schwinge o ćwierć mili od niej nyścia do Elby, gdzie jest stawiona twierdza *Schwingerschanze*, o m. 9 od Hamburga, 17 od Bremy. dl. 26. 56. fz. 53. 44. Krol Duński dobył je r. 1712. Jest tu st. Kollegium. ob. Ofte-Stade.

STADITZ, m. w cyr. Leito-

meryckim w Czechach. W nim się narodził st. Chłop *Przemysław*, którego Xieźniczka Libuffa za męża pojęła. Obywatele tutaj za cały roczny podatek dają tylko jedną miarę orzechow łaskowych.

STADLIN, albo STAEDLAU, w Szląsku w Xstwie Wrocławskim, o m. 11 od Wrocławia. St. jest przez swe kuźnie, huty i stada.

STADSBERG, lub MARSBURG, *Stadberga*, M. Niem. w cyr. Westfalskim na górze, i nad Dimełą. Szwedzi dobyli go r. 1645. i zburzyli jego fortyfikacye. Lubo jest położone w Bisk. Paderbornskim, nal. jednak do Opata Koryweyckiego od r. 813. wraz z M. famym. Dawniej st. tu była forteca Eresburg.

STADT-AM-HOF, m. w Bawaryi położone na drugiej stronie mostu Ratyżbońskiego. Traktatem r. 1778. zawartym między Cesarzową Krolową i Elektorem Palatynu, ustąpione było domowi Austryac. Leży nad Dunaiem pod Ratyżbona.

STADTHAGEN, *Haga Schauenburgi*, m. Niem. w Hr. Lippe-Buckenburkim, o m. 10 od Minden, przy Buckenburgu. Zdobi go zamek wyznaczony na rezydencyą Hrabini Wdow. Daie się tu widzieć przepyszne *Mausolaum*, które Xże Ernest przy Luter. kościele wyflawil i ktory też tu Akad. r. 1619. założył.

STADT-ILM, ob. Ilm.

STADT-LOO, m. w Bisk. Munsterskim, o m. 10 od Monasteru, w pow. Aahuskim, nad rz. Berckelą.

STADT-WETTER, grod w wyż. Haffyi, o m. 2 od Marburga. Nal. do Margr. Hesse-Kasselkich. Jest tu Kapitula Panien szlache-tnych.

STADT-WORBIS, m. w cyr. Reńskim, przy źródle rz. Wippery.

STAEDTEL, m. Szląskie w

Xłwie Wrocławskim, nal. do Xcia Oleśnickiego.

**STAFFARDA**, m. w Piemencie w Margr. Saluceńskim, leży nad Po. z bogatym Opac. fi. jest przez batalią, którą tu wygrał Marzałek Catinat r. 1690. na Xieciu Sabaudyi i Aliantach. dl. 25. z. fz. 44. 34.

**STAFFORD**, *Staffordia*, dawne i piękne M. Angiel. stol. Prow. swegoz im. z tyt. Hr. idwoma zamkami dla swej obrony. Leży w miłym położeniu nad Sawą, o m. 38 od Londynu. Posyła 2 Dep. na Parl. dl. 15. 26. fz. 52. 50.

**STAFFORDSHIRE**, Prow. połud. w Anglii Graniczy na poін. z Hr. Chester i Darby, na z. z Hr. Shresbury, na z. z Hr. Worcester i Warwick na w. z Hr. Darby. Ma m. 13 dl. a 9 fz. Posyła 2 Dep. na Parl.

**STAGNO**, *Stagnum*, m. w Dalmacyi, w Rzepltey Raguzañskiej z portem i Bisk. suffr. Raguzkiego. Leży na półwyspie Sabioncello nad Golfem Weneckim, o m. 12 od Raguzy. dl. 35. 40. fz. 42.

**STAHRENBERG**, w niż. Austr. w pow. Wiener-Wald, o m. 9 od Wiednia. Drugi tegoz im. jest w pow. Haus, o m. 11 od Passau. Urząd W. Marzałka Arcy-Xłwa Austr. jest dziedziczny w domu Starenbergow; który nie posiada już tych kraim, które mu imdały; ale ma tyt. Hr. S. Państwa Rzymyskiego i głos, w cyr. Frankonii.

**STAIN**, albo **STEIN**, m. w niż. Austr. w pow. wyż. Manharzberkim z mostem na Dunaju i ctem na przeciwko Maurtyny.

**STAIN**, albo **STEIN**, m. i powiat w Karnioli wyż. o m. 6 od Klagenfurtu. ob. Stein.

**STAINVILLE**, m. w pow. Bar skim, o m. 2 od *Bar-le-Duc*.

**STALECK**, zamek w niż.

Palatynacie w pow. Baharachkim. Tu statki płynąc Renem clo płacą.

**STALIMENA**, albo **LEMNOS**, wyspa fi. na Archipelagu, o m. 2 od góry Athos, ktorey cień caż okrywa przed zachodem słońca, o m. 22 od Metileny, 7 od Imbro przy Golfie Konteckim. Ma m. 10 dl. a 6 fz. Nal. do Turkow. Grunta iey bardzo są żyzne, obobliwie obfitują w zboże i wino, Mnóstwa tu wielkie węzow znajduje się, i pewny gatunek ziemi *terra sigillata* nazwaney, bardzo od Medykow zachwaloney. Liczą tu na 75 wsi. Wszystkie są Greczynami bardzo pracowitemi osadzone. M. S. wyspy jest Stalimena. Jest to m. doścć dobrze zabudowane przy wzgórcu, na wierzchu ktorego jest zamek. dl. 43. 3. fz. 43. 3.

**STALLUPENEN**, m. Pruskie w pow. Gumbińskim.

**STAŁAWKA**, stwo w pow. Kowieńskim, płaci kwarty zł. 218.

**STAMPALIA**, *Asipalca*, wyspa na Archipelagu, o m. 24 od Rodu, 5 od Stanchio, 20 od Naxyi; 15 od brzegow Natolii. Otoczona jest ku poін. i z. wielą wysepkami. Ma dl. m. 6. fz. 2. dl. 44. 21'. 34". fz. 36. 10'. 22".

**STAN-PAPIEZKI**, *Stato della Chiesa, Status Ecclesie*, czyli Państwo kościelne, kraj Wlo. posiadany od Papieża iako Monarchy, zawiera na m. 800. kwadrat-grunta ma bardzo żyzne, położenie nad morzem szrodziemnym do handlu wygodne, ale powietrze niezdrowe i mało mieszkańcow, ktorych tu liczą 110000. Papież obierany z Kardynałow, nie tylko jest głową kościoła, ale i udziałnym w Europie Monarchą. Jego najwyższą radą jest Konystorz, w ktorym Kardynale zasiadają. *Rota Romana*, jest ostatniey appellacyi, *Dataria*, jest Kancellaryą, z ktorey Bulle wszystkie wychodzą, *Camera Apostolica*, ma staranie o

dochodach Papieżkich, które czynią na 2 miliony Lzkudow Rzymskich. Papież procz Gwardyi trzyma regularne wojsko, w *Civita Vecchia*, stoją Pap. Galery. Prow. rządzone bywają częścią przez Kardynałów pod im. Legatów, częścią przez innych duchownych Urzędników. Kray rozciąga się wzdłuż na m. 90. wżerz 44. Leży między Państwem Weneckim, Toskańskim, Krol. Neapolitańskim, morzem Toskańskim i Golfem Weneckim. Dzieli się na 12 Prow. *Campagna di Roma*, *Patrimonio di San Pietro*, *Sabina*, *Territorio d'Orvieto*, *di Perugia*, *la Marca d'Ancona*, *Romagna*, *Il Bolognese*, i Xstwa Kastrunkie, Urbinińskie, Ferrarskie i Spoletanińskie. Nadto Papież wiele kraiw lennych posiada. Rzym jest M. S.

**STANCHIO**, albo **STANCON**, *Coi*, iedna z naylepszych wysp na Archipelagu przy brzegach Natolii, o m. 5 od Stanpalii, 16 od Rodu. Ma m. 10 dł. 4 sz. Grunta posiada żyzne, ale powietrze niezdrawe. Na tey wyspie urodził się Hipokrates. M. S. jest Stauchio, które jest dosyć piękne pod górą nad wiel. Golfem. Blizko niego dobry port znajduje się. dł. 44. 45--45. 4. sz. 36. 22. 45.

**STANFORD**, *Durobriva*. m. Angiel. w Liukolnshirze, na granicy Leicestershiru, z tyt. Hr. dwa tu piękne znajdują się szpitale. Pofyla z Dep. na Parl. Leży nad Welandą, o m. 24 na połu. ku z. od Londynu, dł. 15. 45. sz. 52. 37.

**STANIĄTKI**, m. w Woiew. Krak. z wiel. i bogatym klasztorem panien zakonu S. Benedykta, fund. od Gryffa Kartzelana Krak. r. 1253. Leży na trakcie od Krakowa o m. 3. Teraz klasztor ten jest pod pan. Austrii, i podpada suppresyji.

**STANISŁAWCZYK**, m. Ruskie, nad rz. Oppazypsłą w pięknym położeniu, od Brodow ku z.

☉ m. 2.

**STANISŁAWCE**, w Woiew. Krak. nad Wisłą, od uyscia solnego o milę.

**STANISŁAWOW**, znaczne i piękne M. na Pokuciu, którą Stanisław Potocki Wda Krak. Hetman W. Koron. od imienia swego założył, Jędrzey syn tegoż uforyfikował z wiel. potrzebą i wygodą Krolestwa. Jozef Wda Kiiowski syn Jędrzeia, w lepszy go kształt uzbroidł, wałami, ratuszem i kształtną wieżą ozdobił i brukiem uścił. Następnie Coll, przedtym Jezuitow kościoł Ormianow, pałac, ogrodzkoły, wiele mu dodały okazałości. Jest obzberne, handlowne i zalecone wałnemi iarmarkami. Należy do Potockich. Leży nad 2. rz. *Bystrzyca* zwanemi, które go z obydwóch stron oblewają, od Tyśmienicy m. 2. od Halicza 4. ode Lwowa 16. od Kamieńca 10.

**STANISŁAWOW**, m. w ziemi Warszawskiej założone od Stanisława ostatniego Xcia Mazowieckiego, z stwem które płaci kwarty zł. 3030. podległe prawu emfite. Szeptyckich. Leży w równinie, na trakcie pocztowym od Warszawy o m. 6. Tegoż im. w Woiew. Brzeskim Lit. od Brześcia o m. 5.

**STANKOW**, m. w Woiew. Mińskim, na pośd. Miasta.

**STANY** Amerykańskie ziednoczone, pod tym im. oznaczają się 13 Prow. w Ameryce, to jest Nowy Hampshir, Massachusetts, Rhode Island, Konnektykut, Nowy York, Nowy Jersey, 3 Hr. Dalawary, Pensylwania, Maryland, Wirginia, dwie Karoliny i Georgia, które r. 1773. Anglii wypowiedziały posłuszeństwo, i w iedenże Rzpłtey wolney złączyły się zwiizek, stolicę swego rządu założywszy w Filadelfii. Wiele krwi wylać Amerykanie musieli na utwierdzenie sobie niepodległości żądanej, którą uznała Francya r. 1778. i oświadczyła im 14 Marca. Po gładach upornej i krwawey z obóh

fron wojny, w którą interessa wspolne potencye, wciągnęły Fran. Hiszp. i Hollan. weszły na koniec stany Amerykańskie r. 1783. w ugodę z Anglią, czyli raczej z Fr. mocą której określone stanow Ameryk. zostały granice, tak iż na pojn. Linia od źródła rz. *St. Croix*, do źródła rz. *Conneticut*, potym iey śródkiem do 45 stopnia szer. ztąd prosto ku rz. *Iroquoey*, czyli *Cataragui*, i znowu śródkiem tey rz. do jeziora *Ontario* potym *Erie*, i przez *Huron* ciągniona jest do jeziora zwanego wyższym, i ztąd do jeziora długiego i *des bois*, aż do rz. *Mississipi*, na z. zaś linia śródkowa rz. *Mississipi* na dół spuszczone do 31 stopnia szer. na pojd. tuż linia zwraca się ku w. ku rz. *Apalachicola*, czyli *Catahouche*, i iey śródkiem ku złączeniu rz. *Flinty* nią ku źródłowi rz. *St. Marya*, a z nią do Oceanu Atlant. na w. linia idąca rzeką *S. Croix* od uścia iey w odnogę *Fundy* do źródła, ztąd przechodzi przez góry, ku rz. *S. Wawrzyńca*, są granice Rzpłtey Amer. Kray w którym się tych 13 Rzpłtych mieści, ile jest rozległy między górami i morzem, niezawiecią nad m. morskich 67. ale ciąg iego nadbrzeżny w linia prostą od rz. *S. Croix*, do *Sawanachy* długi jest na m. 345. Grunta iego w powrzechności są złe, lub pomierne. 4 osady naybliższe pojn. nie wydaia tylko żyto Indyk. Jednym ich żywiolem jest rybołostwo, które im nie przynosi, iak 6 millionow liwrow. Zboże utrzymuje obbliwie Prow. Nowy York, Jersey i Pensylwanią. Ale ich urodzaje coraz nikczemnieia, tak iż pół tanu wydaiające niegdys do 60 korcy pszenicy, bardzo rzadko teraz przynosi 20. Lubo zaś grunta *Marylandu* i *Virginii* są żywniejsze, nie są iednak naylepsze, które dziś część zcią tabaki wydaie, ile iey tu przedtym zbierano. *Karolinapold.* *Georgia* jest zupełnie równa,

aż na m. 50 od Oceanu, a grunta podległe wylewom nie rodzą tylko ryż i wylęch poddy, mimo iednak tey niesposobności gruntow, tak Prow. te zaludnione zostały, iż w nich liczono 2931678. duż. procz 400000. *Indyanow*, a pokoy pewnie powiększy tę liczbę. *P. Maibly* wezwany jest do ułożenia praw. *Franklin* był wynalezcą nowego wolności orderu dla tey *Rzeczypltey*, która, iezli iey układy pomyślnie pódą, spodziewać się potrzeba, że w potędze naydawniejszym *Europy* Państwom wyrówna.

**STANY-SKONFEDEROWANE**, ob. *Hollandya*.

**STANFZ**, *Statio*. wiel. m. w *Szwajcaryi*, w *Kantonie Unterwaldskim*, o m. 3 od *Lucerny*, a r od jeziora 4 *Kantonow*. Tu się odprawiaia zgromadzenia *extraordynaryjne* *Kantonow*.

**STĄPORKOW**, wieś dziedziczna im. *Masachowskich* *fl.* rudą żelazną i piecem wielkim do topienia żelaza. Leży o milę od *Kosłkich*.

**STARAJA Ladoga**, m. *Moskiewskie* w *Prow. Nowogrodu*, z którego *Ruryk W. Xzę Moskiew.* przeniósł swą rezyden. do *Nowogrodu*. Jest nad rz. *Wolchową*. Tamże *Staraja Russa*, m. zaleczone żupami solnemi, obydwą leżą blisko jeziora *Ladogi*.

**STARASOL**, m. w *Przemysłkim* pod pan. *Austr.* w *cyr. Samborskim fl.* obfiteni soli warzoney żupami, leży o małą milę od starego *Sambora*.

**STARAWIES**, między *Zabiją wola* i *Mogilnicą*, w *Rawłkim*, tegoż im. z kłasztorem *Paulinow* pod *Brzozowem*. *Inna* w *Sieradzkim Suheckich*.

**STARCICA**, m. w *Woiew. Kiołwkim*, nad rz. tegoż im. która wpađa do *Rosfy*, o m. 2 od *Strzybowki*, na pojn.

**STARCKENBERG**, m. z

zamkiem w Elekt. Mogunckim w Grodzie Heppenheimskim, o m. 5. od Darmstadt na półd.

**STARGARD**, *Stargardia*, m. Niem. stol. Pomeranii dalszey, zalecone pięknymi rękodzielami materyalnemi i Akademią. Było przedtym Anzeatyckie, dziś nal. do Krola Pruskiego. Leży nad Ilną, o m. 6 od Sztetyna, 19 od Landsbergi. dl. 33. 2. fz. 53. 30. Sądy naywyższe Krol. ztąd są do Sztetyna przetniezione.

**STARGARD**, pow. znaczny w Xstwie Meklemburskim. Ma m. 13; dl. 6 fz. graniczy z Marchią Brandeburską. Nal. do Xzat Meklemburskich. Altstargard, *Stargardia vetus*, jest w nim stol. m. z zamkiem. Mniemają iż jest dawnym M. *Rethre*, w którym balwanowi Radegast część Boską oddawano. Leży o m. 5 od Strelicy, 12 od Anklamy.

**STAREHARDY**, ob. Altenburg.

**STARENBERG**, zamek rezycydeny letniej Xcia Bawarskiego nad Wurmfée, w Bawaryi, w Regencyi Munichskiej.

**STARKENBURG**, m. w Hr. Spanheimskim nad Mozellą z dawnym zamkiem.

**STARNBERG**, ob. Sternberg.

**STAROBYN**, m. w Brzeskim Lit. między wiel. bagnami, między rz. Słuczą i Lanią.

**STARODUBOW**, lub **STARODUB**, m. Mosk. stol. wprzod powiatu Wdztwa Smoleńskiego i starostwa, teraz składa Mosk. powiat, w którym Nowograd Siewierski się mieści. Wzięty był nieraz od Moskwy i odebrany od Pol. Zamek jego rozrzucony został od Zygmunta I. zdobiągo Cerkwie i Kościoły farny, Franciszkanow &c. Leży w równinie, przy wiel. lasach nad rz. od Nowogrodu Siewierskiego, m. 6. od Czerniechowa 25.

**STAROGROD**, u Niem. *Star-*

*gard*, m. Pruskie w Woi. Pomorskim. Gdy m. to było podtym miejscem, Subisław Xzę Pomorski dał ie Kawalerom S. Jana, którzy tu kościół wybudowali i miasto założyli r. 1339. Opanowali ie Polacy r. 1465. Szwedzi 1655. Było miejscem sejmikow Wdztwa swego i stwo, a teraz pod pan. Pruskim jest stol. cyrkula, leży nad rz. Ferśa, od Skarżewa o milę i pół, od Tzewa 3. dl. 37. 13. fz. 54. 10.

**STAROGROD**, u Niem. *Altenhaus*, m. Pruskie w Chelminskim z zamkiem Biskupim na pagórku nad Wisłą, niedaleko Chelmina. Tegoż im. stwo w Ziemi Czerkley płaci kwarty 139. itamże *Starogrodzka wola*, płaci kwarty zł. 180.

**STAROJE-SIOŁO**, we Lwowskim, blisko Gologur, w położeniu górzyfym. Tegoż im. w Mińskim pod Moźną. Inne w Mińskim nad Pyczą, m. 3 na z. od Mińska.

**STAROZĘBY**, wieś blisko Dobrzynia, gniazdo im. Starozębskich.

**STASFORD**, m. w Xstwie Magdeburkim, o m. 6 od Magdeburga. Leży nad rz. Bada. Bardzo tu wiele soli warzą mieszkańcy. Należały wprzod żupy do szlachty, teraz ie rząd opanował.

**STASZKOW**, w Bieckim, przedtym stwo, teraz pod pan. Austr.

**STASZOW**, piękne m. w Woi. Sandomirskim murowane, f. dobrą robotą główni, fabryką sukienią, papiernią. Leży nad Nidą na trakcie pocztowym z stacyą. Jest m. 5 od Opatowa, tyleż od Korczyny, od Krakowa 15. Nal. do Xcia Lubomirskiego.

**STAW**, m. w Woi. Kaliskim.

**STAWANGER**, M. w Norwegii w Prow. Bergen z Bisk. suffr. Drontheimskiego. Leży nad Bunkenfordą, o m. 37 na półd. od

Bergen. dł. 22. 50. sz. 58. 45.

STAVELO, Stablo, *Stabuletum*, m. Niem. między Xłtwem Limburkim, Luxenburkim i Bifkup. Leodyfikim; z Opac. Bened. ktorego Opat iest Xciem Państwa Rzymkiego i Panem udzielnym M. Leży nad Emblewą; o m. 1 od Malwedy, 4 od Limburga. dł. 23. 35. sz. 50. 28. To Opac. było fundowane przez S. Remakla Bifk. Mastrychkiego r. 651.

STAVENHAGEN, m. Niemiec. w Xłtwie Guftrowski, o m. 14 od Rofoku.

STAWENOW, m. w Marchii Pregnitzkiej nad Lokenicą, o m. 3 od Snackenburga.

STAVEREN, *Stavera*, dawne M. w Niderlandzie, w Fryzyi, w pow. Weltergowii, z portem. Leży nad Zuiderzee przy uściu małej rz. o m. 4 od Slooten. dł. 22. 56. sz. 52. 57.

STAUFF, zamek w cyr. Renu wyż. w Hr. Nassau-Weilburkim, z rezydencją Gubernatora.

STAUF-EHRENFELS, ob. Regensauf.

STAUFFENBERG, m. w Szwabii, w Hr. Baadeńskim, z grodem, między Oberkirchem i Gegenbachem.

STAWISK, m. porządne w ziemi Łomżyńskiej, w dobrym położeniu, od Łomży m. 3 Dziedziwo Kramkowskich.

STAWISZCZA, m. w Woi. Kłowski, nad rz. Poprosną, iest mierne i miewa dobre iarmarki. Od Lifianki ku połn. około m. 9. Tamże inne niedaleko Pawołoczy na północ.

STAWISZYN, *Stawifinum*, mierne m. w Woi. Kalifkim, z ftwem danym in. emfteu. Łubie, placącym kwarty zł. 549. r. 1306. od Litwy złupione, 1331. pożarem zniszczone, leży między Wartą i Profną.

STAWROPOL, Prow. Moskiew. między rz. Soką i Czeremišką

leżąca, a w ktorej nad-Wolgsej Kalmucy przeniesieni byli wzyfcy ci, ktorzy Chrześcianańską Religiją przyjęli, ktorych r. 1768. więcej niż 14000. było. Bierze nazwisko od m. Stawropola, ktore leży nad odnogą rz. Wolgi.

STAWUCZAN, wieś w Moldawii, niedaleko Chocima, pamiętna porażką Turkow od Moskwy r. 1739.

STAYKI, m. w Woi. Kłowski, zostało przy Pol. iest nad Dnieprem, o m. 6 po niżey Kłowa, na półn. Inne w pow. Oszmiańskim.

STATNING, m. Angiel. w Suffex, o m. 9 od Chichefter. Pofyła 2 Dep. na Parl.

STEBERBURG, klasztor panien szlachejnych Protestan. w Xłtwie Wolfenbutelkim.

STEBNIK, w Przemyskim, z żupami soli warzonej.

STECKBORN, m. Szwaycarskie w Turgawii nad ieziorom Cellenfkim z Bifk. pod metropolią Konftancyeńfkiego i z Opac.

STECHERS, ob. Estaire.

STEENBERG, *Stenoberga*, małe ale obronne M. w Niderlandzie w Brabancyi Holl. w Margr. Berg-op-zomu. Leży o m. 2 od Berg-op-zomu, na z. od Bredy. dł. 21. 50. sz. 51. 34.

STEENVORDE, m. Fr. w Flandryi, o m. 1 od Kaffelu. Odprawia tu się corocznie w miesiacu Oktobrze wiel. iarmark na masło.

STENWICK, *Stenovicum*, M. obronne w Hollandyi w Prow. Oweriffeltu nad Aą, Xżę Parmeński dobył ie zdradą r. 1581. Ale Xżę Maurycy odebrał r. 1592. Leży o m. 8 od Slooten, 13 od Deventeru. dł. 23. 40. sz. 52. 50.

STEFFT, m. w Frankonii, w Xłtwie Onolzbachkim nad Menem. Okolice dobre wina rodzą.

STEGEBORG, *Stegeburgum*, m. Szwedzkie w Odrogotyi, nad

brzegiem morza Bałtyckiego z portem bardzo wygodnym; o *m.* 30. od Sztokolmu, na połd. ku z.

STEGE, ob. Steke.

STEIN, *m.* w cyr. Saxonii wyż. w Hr. Schonburg, z zamkiem rezydencyonalnym na górze nad rz. Mulda.

STEIN, *Stenium*, *m.* znaczne w Szwycaarach w Kantonie Zurichu, o *m.* 11 od Zurichu, 7 od Konstancyi, nad Renem przy jeziorze Konstancyjskim. *dł.* 26. 42. *sz.* 47. 52. ob. Stain.

STEINACH, *m.* i grod w Bisk. Bambijskim w Frankonii, o *m.* 2 od Kulmbachu. Drugie tegoż imienia *m.* w Xstwie Koburjskim *m.* 9 od Koburga. Pięknego w okolicach tutejszych marmuru sżyby znaydują się.

STEINAU, albo STEINA, *m.* i grod w Xstwie Wolańskim niedaleko Odry w Szląsku. Robią tu dobre sukna.

STEINBACH, *m.* Niem. w Margr. Badeńskim; w kraiu obfitym w dobre wina.

STEINBURG, *m.* obronne z grodem w Xstwie Holztyńskim, niedaleko Glukstadu.

STEINFURT, ob. Steinfort.

STEINHEIM, *m.* i grod Niem. w Arcy-Bisk. Mogunckim na wzgórk przy Menie z dobrym zamkiem na skale, o *m.* 4 od Frankfortu. *dł.* 26. 31. *sz.* 50. 4.

STEINHEIM, *m.* Niem. nad Emerą w Bisk. Paderborneńskim, o *m.* 10 od Paderborny. Oyczyzną Reinekclufa.

STEINHUDE, *m.* położone nad jeziorem Steinhudskim. w Xstwie Kallenberkim, o *m.* 5 od Hannoveru. *Nal.* do domu Lippe-Bukenburckiego.

STEINKERKA, wieś w Niderlandzie w Hannonii, o *m.* 2 od Halli; *sz.* zwycięstwem, które Xże Luxembourg tu odniósł nad związkowemi r. 1692.

STEIN, nad Angerą, *m.* Wę-

gierskie w Hr. Eifenburkim, gdzie dawniej stało *m.* Sabaria.

STEINORT, zamek Pruski w cyr. Seehesteńskim, w którym rezydowała familia Grafov Lehndorfow.

STEKE, *m.* Duńskie na brzegu połn. wyspy Mony z obronnym zamkiem. Całe jest oblane jeziorem.

STENAY, *Stenacum*, *m.* Fr. w Xstwie Barskim na granicy Luxemburgu. Ze Ludwik Xże Kondeusz, do którego *M.* to należało przeszedł był na stronę Krola Hilz. Ludwik XIV. dobywszy go ofobiście r. 1654. kazał zruynować do fzczeniu cytadelle i fortyfikacye. Leży na prawym brzegu Mozy, o *m.* 18 od Werdunu, 3 od Mont-Medi, 52. od Paryża. *dł.* 22. 54. *sz.* 49. 31.

STENDAL, *Stendalia*, *M.* znaczne, w starey Marchii Brandeburskiej, ktorey jest stolęcznym, o *m.* 12 na połn. od Magdeburga. Sady tu odprawiają się Krol. Leży nad rz. Uchtą. Wielka liczba tu sukiennic widzieć się daie, ktore znaczne miasto przynoszą bogactwa.

STENFORD, *Stenefordium*, *M.* Niem. w cyr. Westfalskim stol. Hr. ktore ma *m.* 3 *dł.* 4 *sz.* *Nal.* do Hr. Bentheimskich. Zaleca go kwitnąca Akademia. Leży nad Wechtą, o *m.* 6 od Munsteru. *dł.* 25. *sz.* 52. 15.

STEPAN, *m.* w Woi. Wołyńskim, w pięknym położeniu blisko rz. Horynia, od Czartoryska o *m.* 4. *dł.* 50. 9. *sz.* 50. 6.

STEPANOW, nad Swarłą w Morawii w cyr. Bryńskim, *sz.* jest przez swoje kuźnie.

STEPANOWKA, *m.* w Woi. Bracławskim, na z. Humania.

STERLING, *Sterlinga*, *M.* znaczne i wiel. wagi w Szkocyi, stol. Prow. tegoż im. posylającej 2 Dep. na Parl. z pięknym i obronnym zamkiem na skale, pod ktorą miasto jest położone. Rz. Fortil,

plynie tu po pod skałę; na niej jest most piękny, bramą żelazną zamknięty. Sterling leży o m. 10 od E-dymburga, 110 od Lendynu. dł. 14. 10. sz. 56. 38. Prow. ma m. 7 dł. 4 sz. jest najwyżniejszą z całego Krol. Graniczy na poln. z Prow. Menreicht, na z. z Lenoxa, na pośd. z Klidesdalią na w. z Fi-fą i Lohiana.

**STERNBERG**, w Czechach w cyt. Caurzymfkim, o m. 4 od Caurzyma.

**STERNBERG**, piękne m. i grod w Xłwie Wendeńskim nad jeziorom o m. 6 na z. od Gustro-wa. Sł. jest w historyi kościelnej przez sprofanowanie hołty r. 149 t.

**STERNBERG**, M. w nowey Marchii Brand. o m. 6 na w. od Frankfortu nad Odrą. Handlują tu naywięcej bydłem. Jest stoł. cyt. i krainy swegoż im.

**STERNSTEIN**, Hr. Niem. z tyt. Xłwa w Bawaryi, w Palatynacie wyż. nal. do domu Lobkowiczow, którzy zań mają głos na seymach. Neufiad jest M. S.

**STERTZINGEN**, M. Niemiec. w Tyrolu pod górą nad rz. Eysak, o m. 5 od Brixen. Jest ft. przez swe miny srebrne i przez dobre główne, które tu fabrykują.

**STETIN**, *Stetinum*, Szczecin, bogate, znaczne i obronne M. Niem. w cyt. wyż. Saxonii; stoł. Pomeranii bliższej, z tyt. Xłwa i zamkiem. Obywatele M. tutejszego wielkie sobie nadane mają przywileie i handel znaczny wodą prowadzą. Cesarscy przymuszeni byli do odstąpienia od tego M. r. 1629. Elektor Brand. dobył ie r. 1677. po długim obleżeniu; i oddał ie Krol. Szwedzkiemu r. 1679. Ale znowu do niego się powrocilo r. 1713. Leży w miłym położeniu na wzgórkcu nad lewym brzegiem O-dry, która tu na 4 się dzieli kory-ta, tama która broni brzegu od miasta na milę jest długa, a narz. 6 wiel. jest mostow, wszystkie ko-

ryta rozdzielaia tamy kamienne. Jest o m. 32 od Frankfortu, 30 od Berlina, 60 od Lubeki, 130 od Wiednia, 12 od morza Bałtyckiego. dł. 32. 33. sz. 53. 2. Xięstwo Szczecińskie ma m. 50 dł. graniczy po części z Meklemburgiem, po części z Marchią Brand.

**STETIN**, (nowy) w Xłwie Kafubfkim w Pomeranii, o m. 10 od Drahimu. Jest to M. na wzor Szczecina dawnego wyftawione.

**STEVERNSVER**, wyśpa w Niderlandzie w Geldryi Holl. uformowana od Mozy, o m. 2 od Ruremndy, z zamkiem i tyt. Baronii. Niemaley wagi jest przeto, iż utrzymuje Kommunikacyą Maftrychtu z Wenlo.

**STEYER**, *Styra*, m. Niem. w wyż. Austr. w pow. Traun; przy zbiegu rz. Steyeri Enfy, o m. 20 od Lintzu. dł. 32. 18. sz. 48.

**STEGWILSKIE**, stwo. w pow. Upitfkim płaci kwarty 308.

**STEYNISZKI**, w pow. Kowieńskim, płaci kwarty 24.

**STEYREGG**, m. w niż. Austr. w pow. Mihel nad Dunaiem, o m. 13 od Lintzu. Przy nim jest zamek *Weifenwolf*.

**STĘZYCA**, mierne i dawne M. w Woi. Sandomirfkim, stoł. swey ziemi; ft. seymem r. 1575. tu odprawionym, i ziazdem szlachty r. 1598. także rokofdem tu zgromadzonym pod Zygmuntem III. r. 1606. Mieyscem jest seymikow ziemskich, z stwem grod. które płaci kwarty zł. 2814. i podlega prae-Emfit. Prażmowfkich. Leży nad Wisłą poniżej uyscia Wieprza, o m. 3 od Zelechowa, od Lublina 8. od Warszawy 12. dł. 44. 11. sz. 52. 6. Ziemia Stężycka nie dzieli się na żadne pow. Sądzi i ma Elekcya w Stężycy.

**STOBNICA**, m. w Woi. Sandomirfkim, ozdobne klastrorem Reformatow, w górzystym położeniu z zamkiem i stwem płacącym

kwarty zł. 2230. o m. 3 od Pin-  
czowa.

STOBNICA, m. w Woj. Po-  
znańskim, blisko rz. Warty, od  
Sierakowa na w. m. 6. dl. 40. 2.  
fz. 53. 8.

STHOKAK, m. Niem. w  
Szwabii w Landgrafstwie Nellenbur-  
skim, nad małą rz. o m. 6 na puł-  
noc od jeziora Konstantyńskiego.  
dl. 26. 45. fz. 47. 50.

STHRELA, nad Elbą mię-  
dzy Mifnią i Torgawią. Prufa-  
cy tu byli przez Cesarzkich zbici r.  
1760.

STICKHAUSEN, *Stichhau-  
sa*, forteca nad rz. Ledą w Prow.  
Ost-Fryzyi, o m. 12 od Embden.

STIGLIANO, *Stiglianum*,  
m. Włoskie w Krol. Neapolitańskim  
w Bazyljakcie, z tyt. Xstwa, fl. ła-  
źniami. Leży przy rz. Salandrela,  
o m. 10 od Cyrenzy.

STIRIA, Styrya, u Niem.  
*Steyer*, Prow. Niem. w cyr. Austr.  
z tyt. Xstwa. Graniczy z Arcy-Xię-  
stwem Austr. na w. z Węgrami,  
na półd. z Karniolą, na z. z Ka-  
rynthią i Arcy-Bisk. Salisburskim.  
Ma m. 50 dl. 30 fz. Dzieli się na  
wyż. i niż. Kray to jest górzysty,  
obfity w zboże, bogaty w rudy że-  
lazne i żal, co jest przyczyną iż  
bronie w Styryi robione są bardzo  
zachwalone. Nal. do domu Austr.  
M. S. jest Gratz. Styryą oblewa-  
ją rz. Drawa i Muer. Przyłącza ją  
do niej częstokroć i Hr. Cyllleyfskie.  
Zawiera miał 20. miateczek 100.  
zankow, 500.

STOCKACH, ob. Sthokak.  
STOCHEM, *Stochemum*, m.  
Niem. w Bisk. Leodyjskim, o m. 5  
od Maftrychtu nad Mozą. dl. 23.  
30. fz. 51.

STOCZEK, m. w Woj. Lu-  
belkim.

STOIANOW, m. w Belskim,  
małe i niewiele osiadłe, dawniej  
dziedzictwo imienia Stoianowskich,  
od Tartakowa m. 3 od Krystyno-  
pola 4. Jest pod pan. Austr.

STOKAYCIE, w Xstwie  
Zmudzkiem, dobra lenne wprzod  
od Zygmunta III. Szymkowiczem  
dane, a konfitycyar. 1775. w dzie-  
dziczne dla Wolmerow zamienio-  
ne.

STOKBRYDGE, m. Angiel.  
w Hanftshirze, o m. 3 od Winfze-  
ftern. Polyta 2 Dep. na Parl.

STOKOLM, ob. Sztokolm.

STOKLISZKI, stwo w pow.  
Kowieńskim płaci kwarty zł. 1361  
podległe prawu emfit. Malino-  
wskich.

STOLBERG. m. i Hr. Nie-  
miec. w Turynghii między Mosfel-  
dem i Hohensteinem. Hr. jest nie  
wielkie, obfituje w dobrą w swych  
lasach zwierzynę i w rudy żelazne.  
M. Stolberg leży o m. 5 od Nort-  
hausen. Jest w nim zamek, w kto-  
rym Hr. tuteyski rezydował.

STOLBERG, m. zamek i  
grod w Misnii w cyr. Ertzgebur-  
skim, o m. 6 od Zwickau, 15 od  
Drezna. Wiele tu rękodziel sukien-  
nych znayduje się.

STOLBOWA, wieś Mosk.  
w Prow. Nowogrodu nad Tychfi-  
ną, fl. zawartym tu pokojem mię-  
dzy Szwecyą i Rosyą, r. 1617.

STOLHÖFFE, *Stolhoffa*,  
M. Niem. w cyr. Szwabkim w  
Margr. Badeńskim. Marzałek Vil-  
lars, zbil tu na głowę woyska Ce-  
sarfskie r. 1707. Leży w dobrym po-  
łożeniu przy Renie w błotach wiel.  
o m. 3 od Bady, 5 od Strazburga.  
dl. 26. 4. fz. 48. 45.

STOŁOWICE, m. w Woj.  
Nowogrodzkim, z Kommendor-  
stwem Kawaleryi Malt fundowanym;  
dependującym od Xżąt Radziwił-  
łow, m. 2 od Myszy.

STOŁPCE. lub Stoupcz,  
m. w Woj. Nowogrodzkim, nad rz.  
Uśzą na trakcie pocztowym z sta-  
cyą, o milę od Swierzna, 5 od Koy-  
danowa, 6 od Korelicz.

STOLPEN, m. w cyr. Mi-  
śnii z wiel. i mocnym zamkiem  
nazwanym *Stolpenstein*, na skale,

o m. 6 od Drezna.

**STOLPEN**, *Stolpia*, M. Niemiec. w cyr. wyż. Saxonii w Pomeranii dalszej w Xstwie Wendeńskim. Nal. do Krola Pruskiego, i jest położone w miley dolinie nad rz. Stolpeną, o m. 21 od Kolbergi. 28 od Gdańska. dl. 34. 50. sz. 54. 40.

**STOLPIE**, w ziemi Chełmskiej, zalecone wodami mineralnemi.

**STOPNIE**, w Woi. Mińskim, 4wo płaci kwarty zł. 99.

**STOPPAU**, m. Szląskie w Xstwie Jagern dorfskim, fi. przez batalia, która tu między Prusakami i Austr. stoczona była.

**STORCHNEST**, m. w Woi. Poznańskim zalecone walnemi iarmarkami.

**STORCKAU**, m. i zamek w niż. Luzacyi, nad Sprą o m. 9 od Berlina. Należy do Krola Pruskiego.

**STORMARIA**, kray Niemiec. w Xstwie Holztyńskim z tyt. Xstwa. Graniczy na połu. z Holztynem właściwym, na w. z Wagryą i Xstwem Lawenburskim, na pośd. i z. z Xstwem Luneburskim i Bremeńskim, od ktorego Elba go oddziela. Ma m. 5 dl. 3 sz. Nal. do Krol. Duńskiego od zamiany Xstwa Holztyńskiego.

**STRALANE**, m. Irlandskie w Hr. Tyrońskim, o m. 5 od Londondery. Wyfyla i Dep. na Parl.

**STOSZANY**, w Brzeskim Lit. od Jasioldy na połu. m. 2.

**STOUPISZCZE**, w pow. Rzeszyckim dobra lenne podległe prawu emfit. Prużańskich.

**STRACHOCIN**, na Rusi zalecony wodami mineralnemi. Jest wieś w ziemi Sanockiej.

**STRACKONITZ**, w Czechach w cyr. Prageńskim, o m. 2 od Budweisy, nad rz. Wotawą; Tu rezyduie ordynaryniue W. Przeor Kawalerow Maltańskich, ktorzy wiele dobr w Czechach posiadają.

**STRADELLA**, *Silla*, m.

Wto. w Xstwie Mediolańskim w powiecie Pawezan. Mieyfce to jest jedno z nayznaczniejszych traktow Włoskich, ktorego bezpieczeństwo broni zamek. Leży nad rz. Werią przy Po; o m. 4 od Pawii, 9 od Mediolanu, 19 od Parmy. dl. 26. 47. sz. 45. 5.

**STRADOM**, *Sradomia*, przedmieście Krakowa ozdobne mieszkaniem i kościołami Misfionarzow, Bernardynow, Bernardynek, Krzyżaków &c. Leży między Krakowem i Kazimierzem, od niego oddzielony korytem starym Wilfy.

**STRALENZ**, *Stralenum*, M. w Niderlandzie w wyż. pow. Gieldryjskim. Leży o m. 2 od Gieldryi, 2 od Wenlo. Fr. dobyli ie r. 1622 i zruynowali fortyfikacye. dl. 23. 52. sz. 51. 27.

**STRALSUND**, *Stralsunda*, obronne i bogate M. Niem. poł. części Szwedzkiej w Pomeranii bliższej, wystawione r. 1230. Przedtym było Cesarzkie i Anzeatyczne, ale dzisiaj nal. do Krol. Szwedzkiego, wielkie ma iednak przywileie. Leży nad morzem Bałtyckim, gdzie ma port naprzeciwko wyspy Rugen, od ktorey jest oddzielone małym przesmykiem Egelskim, o m. 6 od Gripswaldu, 28 od Stetina, 13 od Gustrowa. dl. 31. 12. sz. 54. 23. General Walenzstein musiał odobżenia M. tego odstąpić r. 1628. Elekt. Brand. dobył ier. 1678. Znowu było wzięte r. 1715. i Szwecyi powrócone traktatem połu. r. 1720. Otoczone jest poczęści morzem a poczęści iez. Francken.

**STARANTAWER**, m. Parl. Szkoockie, w Hr. Gallowayfskim, wgiąb Golfu Rian, o m. 34 od E-dymburga. Polyła i Dep. na Parl. dl. 12. 20. sz. 55. 10.

**STRASA**, u Niem. *Michelsdorf*, m. w Hr. Spiskim zruynowane, przedtym w dobrym było stanie, niedaleko Popradu.

**STRAZBERG**, m. Niem. w Hr. Stolberskim, w cyr. wyż. Saxonii, o m. 5 od Northaufen. Jest si przez siebie szczybne.

**STRASBURG**, *Strasburgum*, *Argentoratum*, dawne, wiel. piękne, bardzo ofiadle, bardzo obr. i jedno z znawznaczniejszych M. Fr. stol. całej Alfacyi, a ofobliwieniż. w ktorej jest położone, z bogatym Bisk. będącym pod Metropolią Mogunckiego, ktorego Bisk. bierze tyt *Xcia Imperii*, i ktory ma także possessye w Niem. w ktorych obywatela uwolnieni są we Fr. od prawa Kadukowego r. 1767. fzczyli się Akademią pod rżadem Proteftantow i cytadellą. Kościol Katedralny, jest jeden z naypiękniejszych w Europie, a zaś Kapituła jego jedna z nayszlachetniejszych, wszyscy bowiem naymniey Hr. być powinni. Widzieć się daie na wieży tego kościoła ( ktora jest w całym Niem. naypiękniejsza ) zegar, miany za nayprzedniejszy dzieło mechaniki i astronomii. Oprócz tego Ratnż., Szpital, Fr. Teatr i Cerkauz są gmachy godne widzenia. Sekta Luterska ma tu wolność zupełną. Było przedtym M. Cesar. ale Fr. ie wzięli r. 1681. Urodzili się w tym M. Jan Kasper Eifenschmid, Ulyk Obrecht i Willelm Bawer. Leży w miłym położeniu nad rz. Illą, ktora przezeń przechodzi, przy Renie, na ktorym tu jest wielki most, o m. 22 od Bazylei, 30 od Nancy, 41 od Luxemburga, 37 od Moguncyi, 150 od Wiednia, 182 od Paryża. dl. 25 26'. 18". sz. 48. 34'. 35".

**STRASBURG**, m. w Marchii Ukerckiey-Brandebur. o m. 4 od Printzlawy, na granicy Pomeranii. Bardzo tu wiel. Fr. Hugonotow ofiadło. W okolicach m. tego sieją wiele tabaki.

**STRAZBURG**, ob. Brodnica.

**STRASZCZEWO**, m. Pruckie w Woi. Malborskim, przedtym Starostwo.

**STRASNITZ**, m. w Morawii w cyr. Hraditzkim, o m. 5 od Hradyski z zamkiem, w ktorym bardzo dobre źródło wod mineralnych znayduie się.

**STRAUBINGA**, *Straubing*, piękne i obronne M. Niem. w Bawaryi. Austr. przymuszeni byli odstąpić od tego M. r. 1742. Dobyli ie r. 1743. i oddali r. 1745. Ale po śmierci ostatniego Elektora Bawarskiego zdarzoney r. 1777. Dom Austr. znowu opanował Straubingę, i całą Regencyą, od ktorej M. dependuie, aż do mieysca, w ktorym Altmul wpada w Dunay przy Kelheim, tak dalece, iż Kelheim nal. do Xcia Bawarskiego, lubo Regencyi Straubinskiej cząstka. Jezuići piękne tu mieli Kollegium. Leży na prawym brzegu Dunaju, o m. 9 od Ratysbony, 26 od Munichu, 16 od Passawy. dl. 30. 20. sz. 48. 48. Do Regencyi Straubinskiej 24 Grodow nal.

**STRAUSBERG**, m. w szredniej Marchii Brand. w cyr. wyż. Barnia. Kim, z starym zamkiem nad małym jezierzem *Straus*, o m. 8 od Bellina. Piękną tu fabrykę płocien Fryzyskich, utrzymują miezfkańcy.

**STRAWA**, mała rz. w pow. Kowieńskim, wpada do Niemna przy Pozayściu.

**STRAWISK**, m. w Mazowfzu, blisko granicy Pruckiey, nad małą rz. od Kolna na w. m. 2.

**STRAZ**, m. w pow. Grodzieńskim na trakcie pocztowym, o m. 3 od Wasilkowa na pofn.

**STRAZBURG**, ob. Straszburg.

**STRELIBERG**, m. w wyż. Burgrafstwie Norymberskim, w pow. Bareytskim z zamkiem, o m. 16 od Bareythu.

**STRELCE**, m. w Woi. Inowrocławskim, z klastzorem Panieńskim, podług Starowolskiego naybogatzym w Wiel. Polfzcze. dl. 37. 11. sz. 54. 10.

**STRELEN**, m. w cyr. Miśni, z zamkiem nad Elbą, o m. 6 od Meissen.

**STRELEN**, m. w Szląsku w Xstwie Brzegskim, o m. 6 od Brzegu nad rz. Olawą, z zamkiem. Robią tu dobry Bastyf, a w okolicy łamią wiele ciołowych kamieni.

**STRELITZ**, *Strelitium*, m. w pow. Stargardzkim, o m. 5 od Stargardu w cyr. niż. Saxonii. Rezydencją jest ordynarynia Xżąt młodzieży linii domu Meklemburskiego.

**STRELITZ**, m. Niem. w Szląsku w Xstwie Oppolskim, o m. 4 od Oppola.

**STRELKA**, czyli **PETROPAWL**, **OSKAI** **KREPOST**. forteca Moskiewska w Prow. Udyńskiej nad Selengą przy uściu rz. Czytkoy. Tu pospolicie ładują statki, które na wodną Chińskie towary do Moskwy wieść maia.

**STRENGNES**, *Stregness*, M. Szwedzkie w Sudermanii z Bisk. suffr. Upsalskiego. W kościele Katedralnym widzieć się daie piękny grob Karola IX. Leży nad jeziorem Meler, na którym gdy się woda w łód. zetnie, odprawia się iarmark wiel. corocznie, o m. 14 od Upsalu, 12 od Sztokolmu. dl. 35. 15. fz. 69. 20.

**STREZBRA**, w Czechach w cyr. Pilznieńskim, o m. 5 od Pilsen. Sl. jest przez swe szyby srebrne.

**STRIGAU**, *Strigavia*, M. Szląskie w Xstwie Swidnickim, o m. 4 od Swidnicy nad Zelą. Przy nim r. 1745. wygrali Prusacy nad Austr. potyczkę.

**STRIGOWA**, *Stridonia*, m. Węgier. w Hr. Szaladzkim, niedaleko rz. Muru.

**STRIVALI**, dwie małe wyspy na poln. Zanty. Innych na nich niema mieszkańców prócz 60 lub 80 Mnichów Greckich, którzy się żywią wymienieniami owocami; i maia klasztor nakształt fortecy wystawiony dla odparcia Rozbojników morskich.

Tom III.

**STROMBERG**, *Stromberga*, m. i grod Niem. w Bisk. Monasterfkim, o m. 9 od Munsteru, 8 od Paderborny; stoł. małego kraiu tyt. Burgrastwa mającego. dl. 25. 65. fz. 51. 48.

**STROMBERG**, m. i grod w niż. Palatynacie, o m. 2 od Bacharachu. Leży nad rz. Gilbach z zamkiem.

**STRONGLI**, *Strongulum*, m. w Krol. Neapolitańskim w Kalabrii bliższej z Bisk. suffr. S. Seweryna. Leży na wysokiej górze między skałami, o milę od morza, 3 od S. Seweryna. dl. 35. 1. fz. 39. 20.

**STROPPEN**, m. w Szląsku w Xstwie Oleśnickim, o m. 2 od Wolawy.

**STROZA**, dobra w Sieradzkim, które niegdyś Bolesław Krzywousty dał Gieskowi Czechowi w nadgodę jego męstwa, teraz dziedzictwo Walewskich, o m. 2 od Widawy. Tegoż im. dobra Bisk. Krak. nabyte u Jaugrota od Zbigniewa Bisk. Krak. w Woi. Krak.

**STRUBISZCZE**, w pow. Witkomirskim stwo płaci kwarty zł. 264.

**STRUMIEC**, w ziemi Czerkskiej płaci kwarty zł. 422.

**STRUMIEN**, rz. w Woiew. Brzeskim Litt. wypływa z Wolyńia, i łączy się z Prypeciem. Tegoż im. mierne m. w Szląsku nad Wisłą.

**STRUSSOW**, m. Ruskie, nosi nazwisko familii, od której jest założone. Leży nad rz. od Trembowli, m. 2. od Mikulińcow 1. Jest pod pan. Austr.

**STRUTYN**, m. Ruskie, gniazdo dawne domu Strutyńskich z żupami foli warzoney, w bardzo dobrym położeniu, m. 1 od Nariowa, 2 od Firleiowa, tyleż od Brzezan i Rohatyna. Jest pod pan. Austriacy.

**STRYBAYCIE**, w Xstwie Zgudzkiem przy stwie Plotelskim,

F

podlega prawu emfit. Ogińskich.

STRYCHOW, m. w Łęczyskim imienia Podolskich.

STRYGON, ob. Gran.

STRYL, *Strium*, m. Ruskie, dawne, dobrze zabudowane z zamkiem, fl. żupą foli warzoney, przedtem swo, teraz pod pan. Austriyac. Leży nad rz. tegoż im. która wypływa z gór Karpackich, i pod Zydaczowem wpada do Niestru. Jest o m. 4 od Drohobyczy, tyleż od Zydaczowa.

STRYKOW, m. w Woi. Łęczyckim fl. urodzeniem Strykowskiiego Pifarza, Pol. r. 1547. gniazdo imienia Strykowskich. Jest od Łęczycy o m. 5.

STRYKOWICE, w Sandomirskim dobra Strzębofzow, pod Zwoleniem.

STRZAŁKOW, dobra w Sieradzkim, w pow. Radomskim, nad Wartą, gniazdo domu Strzałkowskich, z tych jeden bezdzietny fundował prebendę czyniącą zł. 10000. z kondycyą, aby w domu herbu *Rożycy* Kollacya i beneficjum trzymane były, potmili od Radomka.

STRZEBLE, pod Niepołomicami w górach, w których znawdowano żyły złote.

STRZELCE, ob. Strelce.

STRZELISZKA, m. Ruskie, na trakcie pocztowym z stacyą pod pan. Austr. w cyr. Lwowski, o m. 2 od Firsleowa, 2 od Podkamienia.

STRZELNO, m. w Brzeskim

Kuiawskim, z Opac. Norbertanow.

STRZESZYN, lub STRYSYN, m. w Woi. Mściławskim, w pow. Rzeszyckim, nad Nieprem, od Rohaczowa na poid. o m. 7. Miało dawniej zamek.

STRZYBOWKA, m. w Woi. Kiiwskim, dawne, nad rz. Starcicą, o m. 2 na poid. od m. Starcicy.

STRYZOW, m. w Sandomirskim, dawne gniazdo domu Strzyżowskich, jest mierne i osiadłe,

na trakcie pocztowym, o milę od Niebilca, tyleż od Frysztaka, 2 od Czudza. dl. 44. 8. sz. 50. 7. Te goż im. m. w Witebskim, przedtem dobrze obronne nad wiel. ieziorem.

STUBN, w wyż. Węgrzech, fl. przez swe łaźnie ciepłe i przez sweminy miedziane i frebrne, które w poblizkiej znajdują się górze.

STUDZIANNA, m. w Woi. Sandomirskim, fl. cudownym obrazem, niedaleko Skrzywna.

STUDZIANNIKI, w pow. Wolkowyskim, o m. 2 od Nowodworu.

STUDZIENNICA, m. w Woi. Podolskim, mierne, osiadłe, nad rz. Studziennicą, która blisko wpada do Dniepru, od Kamieńca ku w. o m. 5.

STUHA, rz. w Kiiwskim, płynie pod Waszkow, Motowidłową, wpada do Dniepru.

STULINGEN, *Stalinga*, M. Szwabskie w Xstwie Firsztemberskim z zamkiem, o m. 4 od Szafuzy.

STULNA, w ziemi Chełmskiej swo pięci kwarty zł. 3481.

STULNICA, rz. w Kiiwskim Moskiew.

STULWEISSEBURG, ob. Alba-Regalis.

STUM, ob. Sztum.

STUPENICE, zamek rezydencyi leniey w Xstwie Piemonckim, o milę i pół od Turynu, z wiel. ogrodami.

STURA, dolina w Piemoncie, ciągnąca się od Delinatu we Wiofzech ku Turynowi; jest oblana rz. Sturą, uformawana jest od dwóch gor przepaściwych oddalonych jedna od drugiey na 25 łaźni.

STUTGARD, *Stuttgartia*, piękne i ludne M. Niem. w cyr. Szwabskim, stol. Xstwa Wirtemberskiego z pięknym zamkiem, w którym Xżę rezydnie. Zaśczycone nową Akademią dla edukacyi miodzi, i inną malarstwa, budowy

&c. fund. r. 1761. Kancellarya tuteyza jest to gmach przepylzny. Stutgard leży w równinie miley między górami przy Nekreze, o m. 12 od Bady, 17 od Heidelbergi, 19 od Ulmy, 21 od Strazburga. dl. 26. 45. fz. 48. 50.

STYR, znaczna rz. którą czynią zbiegiem swoim pod Przemysliem, Oppayzypsa i Irwa; pod tym im. oblewa Łuck, Kołki, Czartorysko, wpada do Prypecia. Spławność jego warują konstytucye.

STYRYA, ob. Stiria.

STYRUM, w Xstwie Bergeńskim nad Roerą, o m. 6 od Duffeldorpu, gniazdo domu Grafow na Limburgu-Styrum.

STYTYCZOW, m. w Woi. Brzeskim, z stwem placącym kwarty cum attin. zł. 1093.

SUANES, Suanowie, narod Azyat. mieszkający w górach Kaukazkich między Czyrkasją, Krol. Imeretkim i Karduelskim. Nayobyczayniejszy oii są ze wszystkich mieszkawców Kaukazkich. Są niepodlegli.

SUAQUEM, Suakwema, port fl. w Afr. w wyż. Etyopii, na brzegach morza czerwonego, z M. ktore bardzo przedtym kwitnęło i nayhandlowniejszy w na wchodzie było. Leży na wyspie. Odtąd iak w Tureckiey mocy jest, ze wszystkim swą piękność utraciło. dl. 55. 6. fz. 19. 30.

SUBBAT, m. w Semigalii szlacheckie z kościołem katol. nad jeziorem, z ktorego drugiey strony leży *Neu-Subbat*, z kościołem Luter. nal. do parafii Dyneburckiey.

SUBBIACO, *Sublaqueum*, m. Wio. w Kampanii Rzymskiej, o m. 4 od Palefrynny z zamkiem nad Tewateroną.

SUBEYT, m. Afr. w Krol. Marokańskim w Prow. Dukweli, nad Ommirabą.

SUBOCZ, m. w Woi. Wileńskim, w pow. Wilkomirskim, z stwem placącym kwarty zł. 1782.

podległym prawu emfit. Borowkiego.

SUBORTOWICZE, w Woi. iew Trockim płaci kwarty zł. 31.

SUCKGUIR, albo SINCHAN, wiel. M. Azyat. w wiel. Tartaryi, stol. jednego kraiu w Krol. Tangutkim. Handel tuteyfszy zawiff na rubarbarze.

SUCHA, m. w Woi. Krak. zaśczycone wspaniałym klasztorem kanon. regul. i pałacem dawnym. Jest w Hr. Zywieckim. Nal. do Bisk. Krak. nabyte od Radlickiego Biskupa. Tegoż im. stwo w Sandomirskim w pow. Radomskim płaci kwarty zł. 736. dane in emfit. Sobolewskim.

SUCHARY, w pow. Orszańskim stwo pod pan. Rossyi, płaciło kwarty zł. 1179.

SUCHEN, M. Chińskie w Prowin. Kwincheu; między górami. dl. 125. 2. fz. 27. 53.

SUCHENIOW, w Woi. Sandomirskim, w pow. Radomskim, dobra Bisk. Krak. w ktorych dawniey znajdowały się fryzzerki, a na ktorych mieyfce wystawiono 2 piece wiel. do topienia rud żelaza, tu obfcie znajdujących się, także fryzzerok, i blacharnie 2. za Xcia Bisk. Sotyka.

SUCHEU, *Sucheum*, wiel. M. piękne i handlowne Chińskie w Prow. Kiangnan. Jest wystawione na polach po nad 5 rz. blisko morza. dl. 161. 16. fz. 31. 52.

SUCHING, *Suchina*, M. Chińskie w Prow. *Quangsi*, przy wysokiey górze Lengyun. dl. 122. 16. fz. 24. 6.

SUCHOSTAW, m. w Woi. Podolskim, w dobrych gruntach, o m. 2 od Czortkowa, 1 od Chorostkowa. Jest pod pan. Austr. Przedtym było stwem.

SUCHOWICZE, w pow. Mozyrskim, ozdobne mieszkaniem i kościołem Bazylianow.

SUCHUEN, wiel. Prow. Chińska szofa w porządku gran.

na połn. z Prow. Xens i Krol. Ges, i Kangingu, na połn. z Tybetem, na połd. z Prow. Junnan, na w. z Prow. Huguang. Rz. Kiang, dzie- li ją na dwie części. Bardzo jest miła i żyzna. Leży w niej 8. M. wiel. 124. mniejszych, i 464. 129. familii, nie licząc mnożstwa żołnie- rzy. M. S. jest Chingu.

**SUDAWIA**, powiat cyr. Na- tangii w Krol. Pruskim między Ga- lindą, Litwą i Nardowią.

**SUDAWSKIE** stwo, w po- wiecie Trockim płaci kwarty zł. 26.

**SUDBURY**, *Colonia*, M. Angiel. w Suffolcku, nad Szturą. Jest bogate i ładne, posyła 2 Dep. na Parl. i leży o m. 12 od Londy- nu. dl. 17. 18. sz. 52. 12.

**SUDERKOPINGA**, M. Szwedzkie w Ostrogoty, o m. 6 od morza Bałtyckiego nad pewną od- nogą morską. Dofyć jest handlo- wne.

**SUDERMANIA**, Prowin. Szwedzka, z tyt. Xitwa. Graniczy na połn. z Uplandją i Westmanją, na w. z półwyspą Toren, na połd. z morzem Bałtyckim, na z. z Ne- rycją. Ma m. 25 dl. i 25 sz. Jest to krajna najludniejszy z całej Szwecyi. Obfituje w zboże i różne kruszce. M. S. jest Nikopinga.

**SUDYSŁAW**, m. Mosk. w Prow. Kostromskiej.

**SURT**, wieś, i włość, w U- cker Marchii Brandeburskiej, z pięknym zamkiem i mostem nad Odrą, o m. 9 od Stetina.

**SUEZ**, *Suesum*, *Heroopolis*, m. Egipskie na brzegu połn. mo- rza czerwonego, z zamkiem i ma- łym portem nad Golfem Suezkim, który jest oddzielony od morza śródziemnego cieśniną długą na m. 50. łączącą Azyę z Affr. Naj- pewniejszy zdanie jest, iż tędy Izraelci przeszli suchą nogą mo- rze czerwone. dl. 51. sz. 29. 40.

**SUFFOLK**, *Suffolcia*, Prow. nadmorska w Angl. w diec. Nor- wichskiej, gran. na połn. i w. z

Norfolkkiem, na połd. z Hr. Essex; na z. z Prow. Kambyrdgą. Ma m. 15 dl. 8 sz. Powietrze tu jest zdro- we, ziemia zaś obfituje w to wży- ftko, co jest do życia potrzebnego. Najlepiej tu w całej Anglii robią fery i masło. Ma tyt. Xitwa i posy- ła 2 Dep. na Parl. M. S. jest Ipswick.

**SUGELMESA**, albo *SEGEL- MESA*; Prow. Affr. w Barbaryi w Biledulgerydzie. Graniczy na połn. z Prow. Dara, na w. z Tfebitą, na połd. z Krol. Tafietańskim, na połn. z górą Atlasem. Ma m. 40. dl. M. S. jest Sugelmessa. Leży w równinie nad rz. i ma na obronę kilka zamkow. dl. 16. 6. sz. 30 50.

**SUHLA**, m. grod w Franko- nii; nal. do Elekt. Salskiego, w Xię- stwie Henneberkim nad rz. Hale- sę. Robią tu dobrą broń, barchan, drelich i plotno. Jest o m. 8 na pół- noc ku w. od Hennebergi.

**SUIPPE**, *Suippa*, m. Fr. w Szampanii, o m. 8 od Reims, nad Suippą.

**SULA**, rz. w Kijowskim, pły- nie pod Rumie, Lubnie, Jeremie- wkę, i wpada do Dniepra. Inna w Nowogrodzkim wchodzi blisko Swierzna do Niemna.

**SULAU**, lub *ZOLAUF*, m. z zamkiem, główne włości swey, która jest wolną i nal. do Grafow Burghaus. Jest w Szląsku Pruskim, blisko granic woj. Poznań.

**SULEIOW**, m. w Woi Sie- radzkim, z dawnym Opac. Cyster- fow, nal. do kollacyi Krolewskiej z pięknym klastorem, nad rz. Pi- licą, o m. 2 od Piotrkowa. Fun- dowane od Rusława Hrabi z góry r. 1180. dl. 44. 11. sz. 52. Tegóż im. stwo w ziemi Nurkijey podle- gło prawu emit. Drewnowkiego, płaci kwarty zł. 980.

**SULGEN**, albo *SORULGEN*, m. w Szwabii w niż. Hr. Wald- burckim, o m. 8 od Salmandweiler.

**SULINGEN**, m. w Hr. Ho- yeńskim, w Westfalii, o m. 11 od

Nienburga, na z.

SULLI, *Sulliacum*, m. Fr. w Xstwie Orleańskim z tyt. Xstwa Pafroftwa; ergowane r. 1606. dla Maxymiliana de Bethune. Leży nad Ligierą, o m. 8 na połu. ku w. od Orleanu, 30 od Paryża. dl. 20. r. fz. 47. 45. Tegoż im. iest Opac. w Turoneńskiej Prow. o m. 1 od Chinon; zakonu S. Bened. czyni do r. 3400. liwr.

SULMIERZYCE, m. w Woi. Kaliskim, na granicy Szląskiej, od Zdun na w. o milę.

SULMONA, *Sulme*, dawne i piękne M. w Król. Neapolitańskim, w Prow. w Abruzzo bliźszej, z tyt. Xstwa. Bisk. iego iest przyłączone do Walweńkiego. St. iest urodzeniem Owidyusza. Leży nad rz. Sorą, o m. 9 od Chietty. dl. 11. 38. fz. 42. 3.

SULOW, m. w Woi. Sandomirskim, z Opac. Casterfow, do którego kilka okolicznych miasteczek nal.

SULPICE, (S.) Opac. Bened. przy Rennes. Inne tychże w Bourges, czyni do r. 22000. liwr. Inne m. 3 od Belley. Czyni do r. 6000. liwr.

SULPICE, (S.) *Sanctus Sulpitius*, m. Fr. w wyż. Langwedocyi, m. 3 na połu. ku w. od Rieux. Leży nad Lezą. Tegoż im. iest w diec. Tuloskiej, o m. 5 od *Touloufe*. Dobrze się opierało przeciw Kalwinistom. Iest ieszcze tegoż im. m. w Normandyi, o m. 4 od *Vernueil*; inne w pow. Berry, inne w wyż. Marchii, o m. 2 od Gurety, inne w pow. Angulemskim.

SULTANIA, M. znaczne w Persyi w Prow. Irak-Agemi na granicy Aderbiiannu. Widzieć się tu daie piękny Meczet, w którym iest grob Sultana Chodabenda. Leży w wiel. równinie, o m. 90 na połu. ku z. od Ispahanu, 130. od Erywanu, 20 od Kazbinu. dl. 69. 30. fz. 36. 26.

SULTA, albo Sulrz, m. fl.

żupami solnemi w pow. Rostockim, o m. 7 na poid. od Rostoku, w cyrniż. Saxonii.

SULTZ, m. i Hr. Szwabskie nad Nekrą z zamkiem. M. nayznaczniejszye w tym Hr. iest Tien-gen, o m. i od Waldshuta. Okolice zalecone są źródłami wody fto-ney.

SULTZ, m. w Alfacyi, o m. 2 na poid. od Rufachu. Nal. do Bisk. Straßburckiego, tamże *Sultz-mach*, blisko leży.

SULTZBACH, *Sultzbachium*, piękne m. i Xstwo Niem. na granicy wyż. Palatynatu i Frankonii z zamkiem. Nal. do Elekt. Palatyna i leży o m. 12 od Norýmbergi, 15 od Ratysbony, 17 od Egry. dl. 29. 23. fz. 49. 30.

SULTZBACH, przy Munsterze w wyż. Alfacyi, fl. źródłem mineralnym zdrowym przeciw paraliżom i trądowi. ob. Saltzbach.

SULTZBURG, *Sultzburgum*, m. Niem. w Brysgawii nal. do Margr. de *Bade-Durlach*, którzy tu piękny pałac mają. Leży w gruncie obfitującym w dobre wina, o m. 3 od Eryburga dl. 25. 15. fz. 47. 54. Znaydzie się w Sulzburgu łaźnia zdrowa i szczyby dawne srebra.

SUMATRA, wyspa na morzu Indyjsk. iedna z trzech wiel. wysp Sondskich na z. półwyspy Malaki i wyspy Bornéo, oddzielona od wyspy Jawy przefymkiem Sondskim. Dają iey dl. m. 300. fz. 70. Ma dobre pastwiska, grunta żyzne, obfitujące w ryż, zboże, miny złote i srebrne &c. Zbierają tu wszelkiego gatunku korzenie i różne wyborne owoce. W lesiach będących w stronie zachodniej tey wyspy rośnie pewne drzewo, wydające gumme i inne też wydające kamforę. Powietrze tu iest niezdrowe, iuż to dla utawicznych defzczow, iuż dla gorącości powietrza, gdyż pod samym Ekwatorem leży. Pomiedzy kilku Krolow iest podzie-

Iona, z których Achemski jest najsilniejszą. Obywatele tutejsi są prawie wszyscy Mahometanie, cery ogorzalecy, obyczajów najgorzszych i najbardziej społeczność hańbiących. Gardzą cudzoziemcami, najczęściej siebie samych poważają. Anglicy tu mają zamek Malborug zwany.

SUMBI, Prow. Affr. w Krol. Angolańskim, położona pod 11. gradusem sz. połd. Obywatele jej są wzrostu wysokiego i wielkiej sily. Noszą kornierze złożone z małych kostek żwirzają i innych podobnych rzeczy, które pilnie chowają, przez respekt ku swym białanom. Xięzą zachwalają im bardzo cnotę i moc tych bagatel.

SUMELPUR, lub Soumel-pour, m. Indyjskie w Krol. Bengal-skim, w stanach wiel. Mogolu, nad rz. Gouelą, o m. 30 od Ougli. dł. 102. 20. sz. 24. 35.

SUMENA, m. Fr. w Langwedocyi, o milę od Ganges.

SUMILISZKI, w pow. Trockim z swem placącym kwarty zł. 798.

SUMSKI Ostrog, m. Mosk. w Prow. Archaniolu, nad uściem rz. Sumy, która tu wchodzi do morza białego.

SUND, przefmyk Eur. na m. 2 fzer. między Prow. Schonen i wyspą Zelandyą. Jest kluczem morza Bałtyckiego. Wszystkie statki przezeń przechodzące płacą pewne clo Duńczykom w M. Helfyngorze.

SUNDERBURG, *Sunderburg*, M. Duńskie na brzegach wyspy Alsen, z tyt. Xiłwa i zamkiem, o m. 7 od Apenrady. dł. 27. 45. sz. 54. 58.

SUNDI, Prow. Affr. trzecia w Krol. Kongo, z tyt. Xiłwa. Leży wzdłuż rz. Zairy i jest posiadana przez najpierwszego i najbliższego dziedzica Korony. W górach tutejszych znajdują się rudy kruszców najsilniejszych. Wiel. liczba rz. ją oblewa, i bardzo ją czynią

żyzną. M. S. jest tegoż im. dł. 35. 30. sz. połd 4. 50.

SUNDSKIE wyspy, obacz Sądskie wyspy.

SUNKIANG, *Sungianum*, wiel. i piękne M. Chińskie, 4te z miast celnych w Prow. Kianguan, z pięknym zamkiem. Leży przy morzu. dł. 129. 30. sz. 31. 10.

SUNTAGAU, *Suntavia*, Zundgawia, kray Franc. w Niem. graniczny na półn. z niższą Alfacyą, na w. z Renem i Kantonem Bazylei, na połd. z *Franche-Comté* i Xiłwem Porentru, na z. z Lotaryngią. Zamyka w sobie Grody Pfirt, czyli Ferette, Landfer, Altkirch, Tann i Besfort.

SUPERGA, przepysny gmach, w Piemoncie, o m. 2 od Turyna, założony od Wiktora Xcia Amandeusza na górze wysokiej, w którym 12 młodych Opatów, biorą edukacyą do urzędów kościelnych.

SUPINO, *Sapinum*, dawne m. Włó. w Krol. Neapolitańskim w Hr. Moliłkim, przy źrzodle rz. Tamary, pod Apeninim, z zamkiem. Leży o m. 5 od Moliły.

SUPRASL, w pow. Grodzieńskim, dawny i bogaty klasztor Bazylianow, z niedependującym Opac. ozdobny pięknym kościołem, biblioteką i drukarnią. Jest o m. 9 na połd. od Grodna. nad rz. tegoż im.

SUPTILZ, potyczka stoczona pod Suptilz, też jest, co i pod Torgau. ob. Torgau.

SUR, lub SOUR, *Tyrus*, M. Turcyi Azyat. w Syryi nad morzem z dobrym portem. Było niegdys bardzo znaczne pod im. *Tyrus*, ale dziś same tylko jego ruiny widzieć się dają. dł. 54. 30. sz. 33.

SURATA, wiel. bogate i obronne M. Indyjskie w Krol. Guzaratskim, z mocnym zamkiem i portem będącym, o m. 2 od miasta. Jest jednym z najhandlowniejszych miast w Indyach. Znajduie się tu liczba niezliczona kupców różnych Narodow. Angl. i Hol. w nim swo-

ie Składy mają i na tym to mieście naywięcej handel Ang. windy zależy, którzy opanowali r. 1758 zamek; leży w miłym położeniu nad Taptą, o m. 3 od Gofu Kambojskiego, 150 od Agry, dl. 88. fz. 21. 10. Naypiękniejsza ztąd bawełna Indyjska wychodzi.

**SURAZ**, m. pow. w Woi. Połdaskim z stwem placącym kwarty zł. 5053. z zamkiem dawnym na pagórku otoczonym fossą, z kilką kościołami, nad rz. Narwą, na pograniczu Grodzieńskim, o m. 3 od Bielska na półn.

**SURAZ**, m. w Woi. Witebskim, z mocnym niegdys zamkiem fi. w woynach Mosk. leży między rz. Dźwiną, Casplą i Surazką, przy ich zbiegu pod pan. Rossyi, o m. 8 powyżej Witebska ku w. Tegoż im. m. w Woi. Wotyńskim, w pow. Włodzimirskim, nal. do fundużu Kommissyi Edukac. w posiadley Mielżyńskich, od Ostroga o m. 3 na półd. fi. są pod Surazem w zieloney puszczy rudy żelazne.

**SURGERES**, m. Fr. w pow. Alteńskim, o m. 6 od Roszelli, z tyt. Margr.

**SURGI**, m. w pow. Niwerneńskim, o m. 1 od Clamecy.

**SURGUT**, m. Mosk. w Azyi, nad rz. Oby, z komorą na wybieranie podatkow od mieszkających w okolicy Ostyakow. Leży poniżej Narymu. Powiat, czyli Uiezd Surgutskoi wzdłuż się rz. Oby rozciąga.

**SURIN**, (S.) m. Francuzkie służące za przedmieście M. Burdegali.

**SURINAM**, *Surina*, powiat Amer. w Prow. *Terra-Firma*. Jest to Kolonia Hiszp. na m. 30 długa, wzdłuż rz. Surynam w Guyanie leżąca. Obfituje w owoce, ryby, zwierzynę i osobliwie zwierzęta różnego gatunku. Zbierają tu naywięcej cukru; bawełny, tabaki, gummy i drzewa farbierskiego &c. Węże tuteysze długie są na stop 30.

Lasy napełnione są małpami. Znacznieysze tuteysze zamki są Zelandia i Someldia. Kolonia ta nie jest spokojną i bezpieczną od Murzynow zbiegłych, którzy formują małą Rzpłtę z 10 albo 12 tysięcy złożoną, ktorych konieczne potrzeby przymuszaia częstokroć wpadać na ofady białych narodow. R. 1763 Kolonia ta ledwo co zupełnie zniszczoną nie była prz ez bunt Murzynow. Szczęściem że zbiegli Murzyni, nie dali pomocy zbuntowanym i że Anglicy wczesną dawszy pomoc do posłuszeństwa ich przywiedli. ob. Paramaribo.

**SURINGA**, wiel. M. i ludne w Prow. Japońkiey, na wyspie Niphon, z zamkiem, w którym Cesarze przedtym rezydowali. dl. 156. 40. fz. 34. 30.

**SURREY**, *Surrio*, Prow. Angiel. z tyt. Hr. posyła z Dep. na Parl. Graniczy na półn. z Tamizą, na w. z Prow. Kent i Suffex, na z. z Hr. Northampton i Barck. Ma m. 14 dl. 8 fz. M. S. jest Guisfort.

**SURSEE**, piękne m. Szwajcarskie, o m. 3 na poid. od Lucerny nad małym jeziorem uformowanym od jeziora Sury. Przywilejami wiel. się zaszczyca.

**SURSKOY** Ostrog, m. Mosk. leży w Prow. Synbirskiej, przy linii z okopow czyli wałow wysokich ciągnioney od rz. Sury do Sinbirska.

**SURWILISZKI**, m. w pow. Oszmiańskim, w zapadleyzym nieco położeniu, w okolicy obfitey w lny dobre, na pograniczu Lidzkim, o m. 6 na półd. od Oszmiany. Tegoż im. w pow. Upitkim, od Kleydan na półn. m. 3.

**SURY-LE-COMTAL**, m. Fr. w pow. Forez. o m. 3 od Montbriffony na półd. ku w.

**SUS**, Krol. Suzańskie, czyli Prow. w Afr. w Państwach Krola Marokańskiego. Graniczy na z. z Oceanem, na półn. z Atlasem, na w. z rz. Suza, która ją oddziela od

Prow. Gezula, na poid. ma stępy piazczyste Numidyj. M. S. iest Sus albo Tarudant. Kray iest równy, którego więkza część obfituie w zboże, pastwiska, trzciny cukrowe i daktyle. Obywatele tu tętyl powiękſzey części są Berberowie, i bardzo wielką wolność mają. Lubo są wszyscy Mahometanie, w wielkim jednak poważeniu ciała S. Auguſtyna chowają, które mniemaia, iż w ich Prow. iest pogrzebione przy M. Tagaoſcie.

SUSA, *Segusium*, Suza, dawne i obronne M. i Margr. Wło. w Piemencie z zamkiem. Widzieć w nim się daia piękne ſtarożytności zabytki. Nazywają ie *Kluczem Włoch i bramą wojny*, z przyczyny położenia iego na granicy. Leży nad Doryą między miłemi pagórkami i wiel. górami, o m. 12 na poſn. ku z. od Turyngu, 9 od Pigneroli, 10 od *Briançon*. dł. 24. 42. ſz. 45. 6. Fr. dobyli go r. 1690 i oddali r. 1696. Znowu ie wzięli r. 1704. Ale powrocilo się nazad do Xcia Sabandy r. 1707.

SUSDAL, *Suſſalia*, M. w Pańſtwie Roſyſkim ſtoł. Xſtwa tegoż im. z Arcy-Biſk. Leży o m. 32 od Moskwy. dł. 54. 40. ſz. 56. 6. Xſtwo graniczy na poſn. z Wolgą, na w. z Xſtwem Włodzimirſkim, na poſd. z Moskiewſkim, na z. z Jarofławſkim i Roſtowſkim.

SUSE, m. Fr. nad Sarthą w pow. Cenomańſkim, o m. 4 od Mans. Ma tyt. Margr.

SUSE-LAROUSSE, m. w Deſſinacie, o m. 2 od *S. Paul-trois-chateaux*.

SUSSES, albo SUSTER, *Suſa*, dawne i ſt. M. Perkie ſtoł. Chyſytanu Niczym iest teraz w porównaniu do tego czym było pierwiey. Leży nad rz. Karonem, o m. 34 od Iſpahanu. dł. 68. 35. ſz. 31. 25.

SUSSAT, m. Fr. w pow. Limoſin, o m. 6 od Lemowiku.

SUSSEX, *Suſſexia*, Prow.

nadmorſka w Anglii w części iey poid. z tyt. Hr. poſyla z Dep. na Parl. graniczy na poſd. z Oceanem, na poſn. z Hr. Kent i Surrey, na w. z Hr. Kent, na z. z Hr. Southampton. Ma dł. m. 22. ſz. 7. Obfituie w to wſzytko, cokolwiek do życia iest potrzebnego. Znaydują się w niej wielkie rudy żelazne. M. S. iest *Chicheſter*.

SUSTER, ob. Suſes.

SUSTEREN, *Suſſera*, m. Niem. w cyr. Weſtfałſkim w Xięſtwie Juliacenſkim, o m. 4 na poſn. od Ruremondy, o m. 1 od Mozy.

SUSZA, m. w Woi. Połockim z zamkiem od Moskwy zwanym *Kopją*, który nad jezierzem tegoż im. pokilkakroć bywał od Moskawo zdobyty. Leży od Witebſka na z. m. 14.

SUSZYCK, w Brzeſkim Lit. ſtwo płaci kwarty zł. 115.

SUTHERLAND, *Sutherlandia*, Prow. nadmorſka Szkocka z tyt. Hr. ktora poſyla 1. Dep. na Parl. Graniczy na poſn. z morzem Niem. na poſd. z Prow. Roſſa, na z. z pow. Affint, od których przez trzy małe jeziora iest oddzielone, na poſn. z Prow. Stras-Nawerną i Kaithneſą. Ma m. 14 dł. 7 ſz. Bardzo iest górzysta.

SUTOROWICZE, Krolewſzczyzna w pow. Braſławſkim płaci kwarty zł. 38.

SUTRI, *Sutrium*, m. Wło. w Pańſtwie Papiezkim, w Prow. *Patrimonium*, Biſk. tego iest przyłączone do Nepiſkiego. Leży nad Puzuollą, o m. 9 od Rzymu. dł. 29. 44. ſz. 42. 13.

SWAŁOWICE, lub SFALOWICE, w Brzeſkim Lit. ſtwo płaci kwarty zł. 87. podległe prawu emfit. Czarneckich.

SWANSEY, m. Angiel. w Glamorganshirze, handlowne, nad morzem leżące, z dobrym portem.

SWARZEDZ, m. w Woi. Poznańſkim, dawne, drzewem zabudowane.

SWERIN, ob. Schwerin.

SWERTE, m. w Hr. Marchii w Westfalji nad Boerą, o m. g od Hamu. Dobre tu kuźnie znajdują się. Handluje najwięcej drutem.

SWESSYON, ob. Soissons.

SWIACZ, rz. w pow. Mozyrskim, wypływa z jeziora tegoż im. i blisko Howal miała wpada do Berezyny.

SWIADA, w pow. Orzkańskim nad rz. Jassą, dobra familii Zabow, Tegoż im. i tamże rz. ktorey spław waruńską konstytucyę.

SWIASZK, Prow. Mosk. w Azji, z m. stoł. ktore leży nad rz. Swiaga przy iey uściu do Wolgi.

SWIĄTNIKI, wieś pod Krakowem, st. robotami żelaznemi, nal. do Kapituły.

SWIDER, rz. w Woi. Lubelskim, ktora się łączy z Wisłą za Karczewiem, płynie przez ziemię Czerską, służy do obracania młynow. Tegoż im. dobra w Lubelskim gniazdo im. Swiderskich.

SWIŃNICA, w pow. Lubelskim, stwo płaci kwarty zł. 639.

SWIEBODZYN, u Niem. Schwibusen, m. w Poznańskim, na granicy Szląskiej, od Międzyrzeczka na połd. m. 3. dł. 39. 4. rz. 53. 5.

SWIĘCICA, obszerne jezioro w Woi. Brzeskim Lit. na pograniczu Nowogrodzkiego, ktore połowem ryb obfitym wiele utrzymuje wieśniakow. Nad nim m. tegoż im.

SWIĘCICA, dobra pod Helmem imienia Komorowskich.

SWIĘCICHOWA, m. w Woi. Poznańskim, drzewem zabudowane, z pięknym kościołem i dworem, niedaleko Swarzędza.

SWIECIE, u Niem. Schwetz, m. Pruskie, w Woi. Pomorskim nad Wisłą z zamkiem założonym od Xiecia Swiatopelka r. 1244. po którym miasto w lat około 20 stanęło. Opanowane od Krzyżaków r. 1310 umocnione od nich 1340. odebrane od Pol. 1454. i znowu r. 1466. Nakoniec dobyli go Szwedzi r. 1655

a w rok potem Polacy. Jest teraz w cyr. Choynickim, o miłę od Chelmna.

SWIERZNO, m. w Woi. Nowogrodzkim, dobrze zabudowane i osiadłe, z klasztorem Bazyljanow, ktorzy tu Seminarium i nauki swe mają. Leży nad rz. Uszą, o m. 1. od Stolpcow.

SWIĘTA, rz. w pow. Wilekomirskim, przeryna go na dwie płynie pod Wilekomirz i łączy się z Wilią.

SWIĘTE, jezioro dosyć znaczne pod Gnieznem. Toż ma być, w którym bałwany pogańskie topione w Pol.

SWIĘTRZEC, w pow. Wilekomirskim, stwo płaci kwarty zł. 408. S. Anna mieysce cudowne w Woi. Sieradzkim.

SWIĘTY Andrzej, *Saint Andreas*, m. Wegierkie uprzywilejowane, w Hr. Pestęńskim nad Dunajem, na przeciw wyspy tegoż im. oblaney tąż rz. Tamże w Hr. Eifenburkim Święty Gothard, *Saint Gothard*, m. st. porażka Turkow r. 1664. W Hr. Prezburskim, S. Jerzy, *S. Georgen*, m. Krolewskie i wolne, ktorego okolica bardzo delikatne wydaie wina. S. Marcin, *S. Martin*, w Hr. Turockim, stoł. Hrabstwa nad rz. Thuroczą, należy do pow. zamku Sklabiny. Tegoż im. w *Martinsbergu* Opac. najznaczniejsze w Węgrzech. S. Mikołaj, *S. Niklas*, m. zaśczycone przywilejami, w Hrabstwie Litpowskim. (\*)

SWINEMUNDA, m. Niem. w cyr. Saxonii wyż. w końcu połud. wyspy, przy uściu rz. Swiny, z portem. Nal. do pow. Usedomy i jest w Pomeranii Brandeburskiej bliższej.

SWINIA, rz. w Bełzkim, wpada do Bugu blisko Krytynopola.

(\*) Inne mieysca od imion Świętych obacz pod Literami nazwisk.

**SWINIGOROD**, m. w Wielkorządztwie miasta Moskwy nad rz. Moskwą blisko Moschajsku. ob. Zwiniograd.

**SWINIARY**, dobra w Woi. Sandomirskim, blisko Czarnkowy w pięknym położeniu.

**SWINIUCHY**, m. w pow. Luckim z sftwem placącym kwarty zł. 2863. Jest drewniane i nikczemne, m. 3 od Włodzimierza.

**SWIR**, m. w pow. Ofzmiąńskim, nad małą rz. uchodzącą do Wilii, od Miadziola ku z. o m. 6.

**SWIRCZA**, m. Ruskie, drzewem zabudowane, w dobrych gruntach, o m. 5 ode Lwowa na półd. ku w. pod pan. Austr.

**SWIRYDOW**, w pow. Orszańskim przy Pol. sftwo płaci kwarty zł. 52.

**SWISŁOCZ**, m. w Woi. Mińskim z zamkiem nad rz. tegoż im. która płynie od z. ku w. i zabrawszy w siebie Citwę, Ihumiankę &c. wpada do Berezyny blisko miasta Swifoczy, które jest od Bobrujka na półn. o m. 8.

**SWITACH**, jezioro w ziemi Chełmskiej szerokie na milę, długie m. 2. Leczże w nim tak tłuste poławiają się, że prostacy tłustością ich napełniają naczynia. Woda tego w miesiącach Maiu i Kwietniu czerni tak ciało, iż płamy niełatwo bydź mogą zmyte.

**SWITELNA**, m. Mosk. w Kijowskim nad rz. Trubice, o m. 2 od Ohulowa na w.

**SWORDS**, m. Irlandzkie w Hr. Dublińskim, o m. 4 od Dublinu. Pofyla i Dep. na Parl. Leży nad morzem.

**SWOSZOWICE**, wieś pod Krakowem, zalecona wodami mineralnemi i rudą siarczystą.

**SUZANNE**, (S.) S. *Suzanna*, m. Fr. w pow. Cenomanu, na górze, o m. 10 od Mans. dl. 17. 15. sz. 48. 7.

**SYLGIANY**, w pow. Kowieńskim, sftwo płaci kwarty zł. 74.

**SYLT**, wysępka Duńska ku brzegom zachodnim Xftwa Slezwickiego na przeciwko Tonderey. Mieszkańcy są dobrzy żeglarze, poławiają tu bardzo wiele ostryg, które rozflyają Elbą, Wezerą i morzem Bałtyckim.

**SYNPHORIEN**, (S.) Opac. Fr. w diec. Bellowaceńskiej zakonu S. Bened. fund. r. 1035. czyni intraty 2500. liwr. Inne w Metz, fund. r. 612. zakonu S. Bened. czyni do r. 15000. liwr. ob. Saphorin S.

**SYMPHORIEN-DE-LAY**, (S.) m. Fr. o m. 3 od Roanny.

**SYMPHORIEN-LE-CHATEL**, (S.) m. Fr. w Prow. Lióńskiej, o m. 7 od Lionu.

**SYRAKUZA**, *Syracuse*, dawne, obronne i bardzo ft. M. Sycylijskie w dolinie *di Noto*, z Bisk. suffr. Montreałskiego, pięknym i wiel. portem, z zamkiem, w którym znayduie się źródło Aretuzy. Lubo jest teraz jednym z nayznacznieyższych M. wyfpy, jednak ani podobieństwa do tego niema, czym było za czałow Rzymian, będąc stół. Sycylii. Tu się urodził ft. Archimedes. Leży w dobrym położeniu nad morzem, o m. 29 od Messyny, 27 od Reggio, 44 od Palermy, dl. 33. sz. 37. 4.

**SYRIAM**, wiel. M. w Azyi, w Król. Peguańskim, w Indyach, w miejscu gdzie rz. Pegu łączy się z Awą blisko morza. dl. 114. 15. sz. 16.

**SYRIA**, Suristan, Cham, *Syria*, Prow. Turecka w Azyi, graniczy na półn. z Diarbekiem i Natiołą, na w. z Diarbekiem i Arabią pustą, która wraz z Judeą graniczy z nią na półd. na z. z morzem. Kray ten obfituje w oliwę, żyto i różne owoce. Więcejby zaś daleko wydawał, gdyby był uprawny. Naypięknieysze tu równiny i pastwiska w świecie widzieć się daia. M. S. jest Damaszek. ob. Liban.

**SYROS**, wyspa na Archipelagu jedna z Cykladów na z. Delos wyspy; wydaie wiele zboża, wina, fig, oliwy i bawełny. Mieszkańcy są Katolicy Łacińscy. Jest dobrze uprawna i ma Bisk. Łacińskiego. Mało tu znayduie się familii Greckich. ob. Scyro.

**SZACK**, m. w Woi. Mińskim z lasami obfzernemi, od Koydanowa na pośd. o m. 6.

**SZADEK**, m. powiatowe w Woi. Sieradzkim, mieysce seymikow Wdztwa, z stwem płacącym kwarty zł. 544. w emfit. Sucheckich. Jest drzewem zabudowane, z kilka kościelami, w rowninie nad bagnem, o m. 5 od Sieradza. Powiat Szadkowski ma swych Urzędnikow.

**SZADOWO**, w pow. Upitckim stwo płaci kwarty zł. 24213.

**SZAFFUZA**, ob. Schaffhausen.

**SZAKINOW**, w Xstwie Zmudzkiem w pow. Berzańskim, stwo płaci kwarty zł. 2213. Jest w emfit. Bistramów.

**SZAKUNOW**, w Połockim stwo płaci kwarty zł. 85.

**SZALA**, m. w Woi. Podolskim.

**SZAMOTULY**, m. w Woi. Poznańskim, gniazdo dawnego domu Szamotulskich, ozdobne starożytnym kościołem, przedtym Kolegiata.

**SZAMPANIA**, Szambery, &c. ob. Champagne, Chambery, toż inne nazwiska Francuzkie pod Ch.

**SZANIAWY**, wieś w Lubelskim pod Łukowem, gniazdo licznego w tej okolicy domu Szaniawskich.

**SZARGAREN**, m. w pow. Upitckim.

**SZAROGROD**, m. w Woi. Podolskim, mierne, dawne i osiadłe, nad rz. Nemią, o m. 2 na z. od Murachwy, 6 od Baru na pośd. Dawniej tu był skład wina i mio-

dow Włoskich i dotąd pograniczny prowadzi handel.

**SZARYEW**, w Mściszawkim, *Szatarniki*, w pow. Wileńskim, płaci kwarty zł. 65. *Szaitrowskie*, w Połockim pod pan. Roslyi, są małe stwa.

**SZAWDOW**, m. powiatowe w Xstwie Zmudzkiem z stwem płacącym kwarty zł. 815. trzymanym od Cywuniow. Powiat Szawdowski sądzi się w Rosieniach.

**SZAWLE**, *Salammi*, m. w Xstwie Zmudzkiem, stol. powiatu i Ekonomii Krolewskiej, w której podług lustracyi liczonego dymow 3000 Z repartycyi uczynionej na seymie r. 1776. mieyscem jest sądow dla 13 powiatow. Jest od Miednikow na w. ku pośd. o m. 9. dł. 46. 6. fz. 55.

**SZAWULICHA**, m. w Woi. Kiiowkim, nadane z przyległościami lennym prawem od Jana Kazimierza Zarudnemu Sędziemu Zaporożkiemu, ustapione i utwierdzone seymem r. 1775. Bierzyńskim, zostaie w lenney possessyi Onufrego Bierzyńskiego Kasztelana Zytomirskiego. *Szawulskie* stwo w Kiiowkim płaci kwarty 1622.

**SZCZARA**, rz. w Woi. Nowogrodzkim, wypływa z bagnow Brzeskich, oblewa Stonim i pod Mostami uchodzi do Niemna. Konfyt. zaleca iey spław wolny.

**SZCZEBRZESZYN**, *Scebrzesnum*, m. w Bełzkim, obfzerne, dobrze zabudowane, zaleczone dobreimiarmarkami, na bydło, wołek, &c. Leży nad Wieprzem, o m. 3 od Zamościa na z. dł. 47. 26. fz. 48. 6. Było naprzod m. Krol. potym nadane zostało familii Gorayow, teraz nal. do Zamoyskich.

**SZCZEGIN**, ob. Stetin.

**SZCZEKARZOW**, m. w Krakowkim dawne dziedzictwo domu Tarłow.

**SZCZEKOCIN**, m. w Lelowskim pow. dawne dziedzictwo familii Odrowążow, na którym się piśala.

**SZCZERCZOW**, stwo w Woi. Sieradzkim, płaci kwarty zł. 932. podległe prawu emfit. Tymowickich. *Szczerczkie* stwo w Woi. Ruskim, w ziemi Lwowskiej jest pod pan. Austr.

**SZCZERZYCZ**, m. powiatowe w Woi. Krakowskim, z Opac. Cyfterfow, fundowanych od Jaxv Gryfa w Ludmierzu i tu przemiesionych, r. 1234. i znacznemi nadanych dobrami. Leży w górach i w gruntach bardzo dobrych, o mil kilka od Landstorony, blisko Dobczyce pod pan. Austr.

**SZCZMIEŁOW**, m. w Woi. Sandomirskim, z pięknym kościołem, blisko Ostrowca. dl. 46. 2. lz. 51. 6.

**SZCZODROHOST**, dobra w Brzeskim Lit. od Ratna, o ~~m. 4~~ na w.

**SZCZORSZE**, wieś w Woi. Nowogrodzkim, ff. doskonale urządzoną ekonomią, dziedziczna Chreptowic a Pod-Kancelerzego Lit. leży blisko Niemna, od Nowogrodka m. 6 na w. ku połu. od Turca 2.

**SZCZUCIN**, *Stutinum*, mierne m. w ziemi Wizkiej zaściankowe mieszkanie, z szkołami XX. Piarow, jest porządne i dosyć handlowne niedaleko pogranicza Pruskiego, od Łomży m. 6. Dziedziczne Potockich, dawniej dobra Szczukow.

**SZCZUCIN** Lit. m. w pow. Lidzkim, z Kollegium i szkołami XX. Piarow, ozd. bne pałacem, w pięknym położeniu nad małą rz. na granicy pow. Grodzieńskiego, od Lidy m. 8. ku z. od Grodna 9. na w. Nał. do im. Scypionow.

**SZCZUNO**, u Niem. Ortelzburg, m. Pruskie w cyr. Neidenburskim z dawnym zamkiem nad Welbuszą od Passenheimu na w. o m. 2.

**SZCZUROWIGE**, m. w Bełzkim, przedtym stwo, teraz pod pan. Austr. nad rz. Opazyplą, o

m. 1 od Leśniowa, 2 od Berefteczka, na gran. Kordonu. dl. 47. lz. 50

**SZCZYDAL**, m. w Potockim, o milę od Lukomli na z.

**SZEBEN**, ob. Hermanstadt.

**SZEGEDYN**, *Segefwar*, obacz Segedyn, Segefwar.

**SZELISZCZE**, wieś w Węgrzech wyż. w Hr. Torneńskim, nad rz. Tarczą, ff. iaskinią, czyli lochem w górze wysokiej dosyć, w którym w lecie marznie, w zimie zaś mierne bywa ciepło.

**SZENTA**, zamek zapadły w Węgrzech w Hr. Czongradzkim przy którym r. 1697. Turcy byli zwyciężeni.

**SZERESZOW**, m. w Woi. Brzeskim Lit. z stwem placącym kwarty zł. 7602. Leży nad rz. Ilfną, blisko iey źródła między bagnami, od Kamieńca Lit. m. 6. ku północy.

**SZESTER**. Szyfzester, ob. Chester, Chichester.

**SZESZUPA**, rz. wypływa w Zmudzi, płynie przez część Prus, wpada do Niemna poniżej Ragnit. Jest spławna.

**SZEWCE**, w pow. Chęcińskim stwo płaci kwarty zł. 119.

**SZKAŁMIERZ**, ob. Skalmierz.

**SZKŁO**, wieś we Lwowskim, o m. 2 od Janowa na z. i tyleż prawie od Jaworowa, ff. wodami mineralnemi bardzo zaleconemi. Leży na trakcie Lwowskim.

**SZKŁOW**, *Sclovia*, m. w Woi. Witebskim, obronne, z zamkiem, i tyt. Hr. pod którym Jan Xzę Radziwiłł Hetman Wiel. Litt. był zbity od Moskallow r. 1653. którzy miasto choć z wiel. szkodą oblegali, jednak bez skutku; ff. mężtwem Polaków, leży nad Dnieprem: od Kopysia o m. 2. od Orszy na półd. 6. tyleż na połu. od Mohyłowa. Dawne dziedzictwo domu Chodkiewiczow, na którym ci się pifali. dl. 55. 7. lz. 54. 4.

**SZKOCYA**, *Scotia*, u Fran.

*Ecoffe*, Krolestwo w Europie zajmujące iey część poln. iako i wiel. Brytanii, znana u dawnych pod im. *Caledonia*, a narod *Picti*. Oddzielają ie od Angli rzeki Tweda, Efeh, Sollway i góry Szewioty. Rozciąga się wzdłuż na *m.* 80. wżerz około 55. a ma obwodu 220. wżerz. Obfitnie ma zdrowsze niż w Anglii, i Szkotowie żyją dofyć długo. Dzień u nich naydłuższy ma godzin 18. minut 2. naykrotzszy zaś godzin 5. minut 45. przezco w naywiększych dniach lata, nie znają nocy, ale między zachodem i wśchodem trwa zarok bardzo iafny. Kray okrywa wiele uezior, ktore niemarzną nigdy, wiele rzek, gor i lasów. Doliny są bardzo żyzne. Prowadzi handel wiel. skórami, łoim, suknem, konopiami &c. Ięzyk Szkotow mierzkaiących w górach podobny do Irlandzkiego, inny od ięzyka tych, którzy w równinach są osiedli i ten zbliża się do Angiel. Obfitnie kray w wszelkie potrzeby życia. Religia panuje kościola Angiel. Stan Bisk. był w tym Krol. przywrocony pod Karolem II. ale po r. 1690. żadnego nie bylo Bisk. Miała Szkocya własnych Krolow do r. 1603. w którym gdy Jakób Stuart VI. wstąpił na Tron Angiel. i Irlandzki pod im. Jakóba I. i te Państwo przyłączył do jedney Korony przez traktat Unii r. 1706. Szkotowie ieden z Anglią mają Parl. i wysyłają nań Parow 16. Deputatów z miast 45. Dzieli się Szkocya na 37. Prowinlub ogólnie na część pold. i poln. podług tego iak ią rz. Tay przezrzyna. Mieszkańcy mają dowcip żywy i bystry; są wierni i dla obcych ludzcy. Nienawidzą się z Anglikami, którzy ich mają za ludzi podłych i piakow. M. S. Edyamburg.

SZKUDY, m. w Xstwie Zmudzkiem, u Niem. *Schoden*, na słamey granicy Kurlandyi, ofiadle i handlowne, od morza na w. o *m.*

SZLĄSK, *Silesia*, u Niem. *Schlesien*, Xstwo Niem. iedno z naywiększych w Europie, graniczny na poln. z Marchią Brand. i Polską, na pold. z Morawią i Węgrami, na w. z Polską, na z. z niż. Łuzycą i Czechami. Rozciąga się na *m.* 120. wzdłuż, 40. wżerz. Obfitnie w zboże, lasy, pastwiska, ryby i kruszce różne. Odra jest naywiększa rz. w Szląsku, inne zaś są, Nissa, Bober, Kweis, Oppa i Elsa. Znajdują się w Szląsku rudy srebrne, miedziane, cynowe, słowiane i żelazne; tudzież diamenty, rubiny i inne drogic kamienie, ktore są iednak nie tak dobre iak Czeskie. Szląsk nadto jest bogaty w glazy marmurowe, w kamień wapienny, w ciobowe kamienie, w drzewo, Alabafter. Wydaie antymonium i marzarmę, siarkę, siatę, alun, koperwas, merkuryn i inne minerały. Zbywa tylko na soli, którą prowadzą z Polski i innych krajow. Zbogacają go też rekodziela plocienne i sukienne. Robią tu dofyć oleiu łnianego, który kufami w cudze bywa sprowadzany kraie. Pfczoły dostarczają mu miodu i wosku podostatkiem. Sieją w Szląsku i szafran. Odra dzieli ten kray na górny i dolny. Obywatele górnego Szląska są powiękfzey części Katolicy i po Polsku umieją; dolnego zaś są Protestanci, Husycy, &c. i w Niemczyźnie tylko ćwiczają się. To wiel. Xstwo ktorego Wrocław jest M. S. dzieli się na siedmnaście małych Xstw, i na 7. pow. wolnych, nie zamykając w nich Hr. Glatzkiego. Był niegdys Prow. Polską do Kazimierza W. ktory go odstąpił Koronie Czeskiej; Posiadła ta go do r. 1740. ale traktatem Wroclawskim i Berlińskim r. 1742. co traktat Drezneński r. 1745 i potym Hubertsburki potwierdził r. 1763. nal. do domu Austr. ktory uftąpił wiel. część Szląska Krol. Prukiemu, zatrzymując przy sobie w górnym

Szląku Xstwo Cieszyńskie, z ośmią pow. doń nal. M. obronne Troppau i Jegernsdorf, pow. Olberdorfski i miasta wszystkie na granicy. Krol Pruski znaczne poczynił tu odmiany, w Rządzie tak cywilnym, iak kościelnym. W Szląsku Pruskim liczą miał 161. wsi 5015. ludzi roku 1775. liczeno 1.372.752. procz żołnierzy.

SZLESZOWICE, m. w Xstwie Zatorckim w położeniu górzystym.

SZLIKIE, stwo w Kowieńskim płaci kwarty zł. 142. emfit. Michała Kończy.

SZŁOP, m. Pruskie przedtym w Poznańskim, o m. 1. od Walecza na pośd.

SZŁUBOW, m. w Mazowszu nad Bugiem, od Radzymina na pośn. o m. 2.

SZMIGIEL, ob. Smigiel.

SZPYTKOWCE, ob. Spilkowice.

SZRUNDEN, m. w Kurlandyi, z zamkiem zrzuynowanym i kościołem, stoł. parafii, nad rz. Windawa, powyżey Goldyngi napośd.

SZTOKOŁM, *Stocholmia*, wiel. ludne, bogate i fi. M. nadmorskie, stoł. Krol. Szwedzkiego w Uplandyi, z dobrym portem przy którym iest cytradella, z pięknym i obronnym zamkiem, w którym Krolowie rezydują. Domy iego są prawie wszystkie drewniane, co iest przyczyną uftawicznych tu pożarów. Widzieć tu sie iednak daie kilka pięknych gmachow, iako to pałac Szlachecki, pierwszego Kanclerza, dwa inne blisko niego, tudzież wiele innych na przedmieściu *Sud-Malu* wyftawionych. Sztokolm budowany iest na palach, na kilku wyfpach, między skałami i górami, nad ieziorom Meier, przy morzu Bałtyckim, o m. 80. od Kopenhagi, 250 od Wiednia, 250 od Moskwy, 380 od Paryża, 260. od Londynu, 450 od Konftantynopola. dl. 37. 5. fz. 59. 20.

SZTUM, lub Strum, małe m.

w Woi. Malborskim, iest Krolew. przedtym stwo i mieyłce feymikow i sądow Wdztwa. Zalożone około r. 1249. Woytko Polskie r. 1410. 1454. i 1416. odebrali ie Krzyżakom, a 1626. i 1656. dobyli ie Szwedzi. Pod nim leży wieś *Sztumdorf*, fi. zawieszaniem broni umowionym tu między Pol. i Szwedami r. 1629. a 1635. do lat 26. przedłużonym. Sztum był niegdys długo dziedzictwem Bezańskich, dany im od Kazimierza, ale feym pod Zygmuntem Augustem tę darowiznę skafłował. Iest o m. 2 od Malbarga na pośd.

SZUBIN, m. w Gnieźnieńskim, a teraz Pruskie, stoł. dystryktu, leży nad ieziorom.

SZUDZIALÓW, w pow. Grodzieńskim dziedzictwo Eymontow, było zamienione na Krolew. ale znowu powrocilo do imienia tegoż.

SZULAKI, m. w Podolskim nad rz. uchodzącą do Dniestru, o m. 5 na pośd. od Szarogroda.

SZUMSK, m. w pow. Wileńskim.

SZTUZANY, m. Węgier. w Hr. Turockim nad rz. Waga.

SZWABIA, *Svevia*, wielki kray i cyr. Niem. położony w okolicach Dunaju. Graniczy na pośn. z cyr. Frankońskim, i cyr. niż. Renu; na z. z cyr. niż. Renu i Alfacją, na pośd. z Szwaycaryą, na w. z cyr. Bawarskim. Ma m. 72 dl. 66 fz. Zamyka w sobie Xstwo Wirtemberskie, Margr. Badeńskie, Xstwo Hoben-Zolereńskie, Xstwo Otyńskie, Xstwo Mildenheimskie, Bisk. Ansburskie, Bisk. Konftancyeńskie i Koirskie, kilka Hr. Opac. i M. wolnych. Szlachta tu teysza, dla siebie i swych poddanych, wyrobila uwolnienie od prawa Kadukowego we Fr. r. 1769.

SZWARC, ob. Schwartz.

SZWAYCARYA, *Helvetia*, wiel. kray Eur. graniczy na w. z Tyrolem, na z. z Franzkontem.

na półn. z Sundgawią, Laſem czarnym i częścią Szwabii, na połd. z Sabaudją, Medyolanem, Bergamańkiem i Breſleńską. Ma m. 90 d. 33 ł. Od ſwoich ſaſiadów oddzielona ieſt górami prawie zawsze okrytymi ſniegiem. Wiele go oblewa jezior i rzek. Znajdują ſię tu równiny bardzo żyzne, ale wpo-wſzechności można mówić, iż Szwaycarowie pomimo ſwey wielkiej pracy, zaledwo wyżywić ſię mogą. Szwaycary dzielą ſię na 13 Kantonow, nie licząc krajow ſprzy-mierzonych. Kantony ſą naſępujące: Lucernſki, Urki, Unterwaldſki, Zugſki, Fryburſki, Solo-turnſki, ktore ſą Katolickie, Zurychſki, Berneſki, Bazyleyſki, Szafuſki, Proteſtanckie, Glaryſki i Apenzelſki, w których ieſt religia pomieszana. Naypierwsze Kantonu Ury, Schwitz i Unterwald poczęły ſię wybić z pod iarżma domu Auſtr. pierwszego Stycznia r. 1308. Trzey odważni wieśniacy tych Kantonow Arnold de Melchtal, Wenner Stauffacher i Walter Fürſt, uſożyli i wykonali ten projekt. Szwaycarowie ſą prości i poczciwi ludzie. Bardzo ſą o ſwą wolność gorliwi, wielkich ſentymentow, wierni, odważni i mocni.

**SZWECYA, Suecia**, wiel. Krol. naybardziej ku półn. w Europie poſunięte. Graniczy na półn. z Laponią Duńską i Oceanem pólnocnym, na połd. z morzem Bałtyckim i Golfem Finlandzkim, na w. z Moſkwą, na z. z Norwegią, Zuntemi Kategatem. Ma d. m. 350. od połd. ku półn. a 140 ł. od w. ku z. dzieli ją na Szwecją właściwą, Gotlandią, Nordlandią i Finlandią. Szwecya właściwa zamyka w ſobie Uplandią, Sudermanią, Nerycją, Weſtmanią i Dalekarią. ob. każdy z oſobna te Artykuły. Dwie tylko ją pory roku w Szwecyi, dziewięć mieſięcy zimna, a 3 dzieł. upałow. Kray peł-

ny ieſt rzek, jezior, gór i laſow. W powſzechności grunta ma zle i wydaia nię wiele rzeczy do życia potrzebnych. Obfitnie w paſtwiska, rudy różnych kruzcow, a obfobwie w miedź. Polowanie i połow ieſt naywiększym tego kraiu bogactwem. Wywożą ztąd cudzoziemcy miedź, żelazo, ſtal, broń ze wſzytkim zrobioną i futra: przywożą zaś wina, gorzałkę, fol, papier, płotna, iedwab, materye, korzenia i cukier. Szwedzi ſą mężni, pracowici, wiele myślący i na prace wytrzymali. Zyią długo i ſą Religii Luterskiej. Władza Krola przedtym ograniczona była przez Senat i przez ſtany zgromadzone. Ale r. 1772. Krol. wybił ſię polityką z tey podległości Senatowi. Wnioſł prawo przyjęte od ſtanow zgromadzonych, którym Krol ieſt uwolniony od ſłuchania woli Senatu, luboby ona zupełnie iemu ſprzeciwiała ſię. Podczas obierania urzędnikow ieżeli zdania ſą niezgodne, Krol tego mianować może, kogo chce. Dla tego też Senat uwolniony ieſt od zdawania rachunku ſtanom. Krol zaś winien ieſt tylko odpowiadać nie ſtanom, ale Bogu i Oyczyźnie. Nie może on ani praw obalać, ani nakładać podatkow, ani wydać wojny bez zezwolenia ſtanow, ktore nie maig czaſu pewnego wyznaczzonego do zgromadzenia ſię, gdyż to woli Krolewſkiej ieſt oddane. Stany zgromadzone dłużej trwać nie mogą nad trzy mieſiace; i ieżeli w tym czaſie nie ſię nie uſtanowi, intereſſa wſzytkie i rzeczy w danym ſwym ſtanie zoſtają. Krol nominuje na wſzytkie pierwsze Kroleſtwa urzędy, wybierając iednego z tych Kandydatow, ktorych mu Senat poda. M. S. ieſt Sztokolm.

**SZYCE**, ſtwo w pow. Lelowski, płaci kwarty zł. 1209. Na prawem emfit. do Jana Pakuckiego.

**SZYDŁOW**, m. w Woi. San-

domirskim, w pow. Wiślickim, stwem placącym kwarty 4944. podległym prawu emfit, Sołtykow, jest dawne i osiadłe, mające wielu żydów, leży nad rz. o milę od Wiślicy, na połn. Tegoż im. m. w Zmudzi, od Rosienia, o m. 2 na połn.

**SZYDŁOWIEC**, m. w Woi. Sandomirskim z dawnym zamkiem, Ros. Hr. Xżąt Radziwiłłow, dosyć porządne, miewa dobre gospodarstwie iarmarki, o m. 4 od Radomia.

**SZYICKIE** stwo, w pow. Mozyrskim, płaci kwarty zł. 558.

**SZYMAŃSKIE** stwo, w pow. Upitckim płaci kwarty zł. 3547. Zostaie w possessioni emfit. Kurzenieckich.

**SZYRWINTY**, w pow. Wiłeńskim, m. z stwem placącym kwarty 433. ktore Konstytucya r. 1775. oddała Rzplta Xciu Maffalskiemu w dziedzictwo za Hr. Lachowieckie w zamianę. Inne stwo maie w pow. Trockim tegoż im.

**SZYSZOWO**, m. w Woi. Mściławskim pod pan. Rossyi, ff. iż między tym m. i Czauanaj Moskale na głowę byli porażeni r. 1514. Leży blisko rz. Kropiwny, o m. 7 na z. od Mściławia.

## T

**T A A T A**, *Taata*, M. w wyż. Egipcie, o pół mili od Nilu leżące. Rezyduje w nim Gubernator. Wiele w tym M. zabytkow starożytności znajdują się. Leży o m. 100 na połd. od Kairu.

**TABAGO**, *Tabagum*, wyspa w Amer. połn. na morzu połd. iedna z Antylskich, leży na połn. wyspy S. Troycy. Jest to morska skała na mało przydatna. Właśność iey była Anglikom przyznana traktatem Paryzkim, r. 1763 ale przez traktat r. 1783. powrocila do Franc. dł. 317. sz. 11. 10.

**TABARCA**, wyspka w uściu rz. Zawyry w Krol. Tunetańskim przy niey Genuęczykowie to-

wią korale; na famey zaś wysepce mają zamek.

**TABASCO**, *Tabasco*, wyspa w Amer. połn. w nowey Hiszpanii, należy do Wielkorządztwa Tabasku. Jest oblaną od rz. tegoż im. tudzież i od rz. S. Piotra, i Pawia. Leży o m. 4 od morza. Ma m. 12 wzdłuż, 4 wszerz.

**TABASCO**, *Tabasco*, Prow. albo Wielkorządztwo w nowey Hiszp. graniczy na połn. z odnogą *Campeche*, na w. z Yukataną, na połd. z Prow. Chiapą, na z. z Prowincyą Guaxaką. Ma m. 40 wzdłuż, równie iak i wszerz. Naybardziej obfituje w Kakao, ktore czyni iey pryncypalny handel. Deszcz w tey Prow. pada przez dziewięć miesięcy co rok. Tabasko czyli *Nuestra Señora de la Vittoria*, jest M. S. ob. to miasto.

**TABINSK**, m. Mosk. w Azji, w Wielkorządztwie Orenburskim, w pow. Ufy, nad rz. Bielaia; powyżej m. Ufy

**TABOGA**, *Taboga*, wyspa w Amer. na morzu połd. w wodnodze Panama. Ma iedną milę wzdłuż a pół wszerz. Jest kray górzysty i w drzewa owocowe obfitujący. Nał. do Hiszp. dł. 291. sz. połd. 1.

**TABOR**, w górze w Czechach w cyr. Bechińskim, na ktorey był obóz założył Zyska z Hussytami r. 1429. Kazał przy niey także obronne wystawić M. nad rz. Lufinitz, o m. 20 od Pragi, 10 od Budweis. Od tego M. Hussyci także *Taborytami* zwani byli. Pokilkakrotnie wzięte było podczas wojen Czeskich. Teraz jest tylko maie m. z zamkiem na górze Tabor. dł. 32. 45. sz. 49. 22. ob. Thabor.

**TABOROWKA**, m. w Woi. Kiofowskim, nad lewym brzegiem Rossyi, o m. 4 poniżej Pawołoczy, z stwem placącym kwarty zł. 197.

**TABORYSZKI**, stwo w powiecie Kowieńskim płaci kwarty zł. 597.

**TABRISTAN**, albo **MASAN-**

**DERAN**.

**BERAN**, Prow. Perka obfitująca w wina, owoce i jedwab. Dawniej zwano ją Hirkania. Obywatele mają brwi związane a włosy zbyt gęste. Mowią bardzo prędko; żyją rybami, ryżem i czosnkiem, który bardzo lubią. Leży nad morzem Kaspijskim, Graniczy na z. z Prow. Dyla i Ghilam, na w. z Gorganem i Choraslanem, na połd. z Irak-Perfkim i Choraslanem.

**TACATALPO**, *Tacatalpum*, M. Amer. poim. w nowey Hiszp. w Wielkorządztwie i nad rz. Tabaską. W okolicach M. tego rodzi się kakao białe, które gdzie indziej więcej nie rodzi się.

**TACHA**, *Tacha*, m. Czeskie w cyr. i o m. 9 na z. od Pilzney, nad rz. Mies. *Zyška* musiał odstąpić od tego miasta r. 1421. Dobył go zaś i złupił r. 1427. dl. 30. 45. sz. 49. 56.

**TACHU**, *Tachuum*, piękne i mocne M. w Chinach w Prow. Pekinńskiej w pow. Hokein, nad rz. Guei. dl. 134. sz. 33.

**TADCASTER**, *Calatum*, m. Angiel. w Prow Yorku, z tyt. Wikomstwa; leży o m. 4 od Yorku, 47 od Londynu. dl. 16. 25. sz. 53. 50.

**TADMOR**, ob. Palmira.

**TADOUSAC**, *Tadussacum*, Tadusac, port i osada Amer. północney w nowey Franc. nad rz. S. Wawrzyńca, o m. 89. od iey uścicia, w miejscu gdzie rz. Saguenay do niej wpada. Angl. opanowali go r. 1629. ale Fran. odebrali r. 1633. Ustąpiony był potym Angl. traktatem r. 1763. dl. 309. sz. 48. 26.

**TAENSAS**, Taensowie, narod Amer. poim. w nowey Franc. pod 36. gradusem szerokości. Mają oni na swoim czelu rzędę, któremu bardzo poświęcają. Nikt tu nie śmie nigdy przejść koło niego wtedy gdy idzie. Mają wiel. staranie, aby zasmać ziołami i pachnącemi kwiatami miejsca, któredy

Tom III.

on przechodzi, i gdy do kogo mówi, odpowiadający długo wprzód wie, na znak swego podziwienia i szacunku. Mowią iż gdy on umiera, zabiłią natychmiast żonę jego nayspierwszą, pierwszego jego faworyta i dwadzieścia osób, aby mu na tantym świetcie towarzyszyli. Taensowie czczą słońce, i utrzymują w swych pagodach ogień wieczny, na znak czci jego. Narod ten dawniej był bardzo liczny, ale podług świeższych relacyi bardzo zmniejszał.

**TÄNSTADT**, ob. Tennstädt.

**TÄTTENBACH**, Hr. w Bawarwi w Regencyi Munichskiej.

**TAF AAS**, ob. Damas.

**TAFALLA**, *Alta-Fuilla*, piękne m. Hiszp. w Nawarze przy rz. *Cidaro*, w kraju obfitującym w dobre wina, o m. 5 na połd. od Pampeluny z mocnym zamkiem i pałacem Krol.

**TAFILET**, *Tafiletanum*, Krolestwo Afr. w Barbaryi, w Państwach Krola Marokańskiego. Graniczy na poim. z Krol. Fezańskim i Tremezeńskim, na w. z krajem Berberow, na połd. z puszczą Barbarwią na z. z Krol. Fezańskim, Marokańskim i Suzańskim. Dzieli się na trzy Prow. Dras, Sara i Tuet. Grunt turezky jest piaszczysty i nieplodny. Obfituje kraj w daktyle, bydło, wielbłądy, dromadery i struże. M. S. tegoż Krol. jest Taflet. M. to jest dosyć handlowne, zaludnione Berberami i Arabami, którzy są bardzo bogaci i obrotni. Ma zamek obronny; leży nad rz. Tafletą w równinie, o m. 130 od Fezu, 110 na połd. ku w. od Maroku. dl. 16. 6. sz. 28. 32.

**TAFWASTLAND**, ob. Tafwastheus.

**TAGAI**, m. obronne Mosk. w Azyi w Prow. Synbirskiej, leży przy okopach, które od rz. Sury do Synbirska się ciągną.

**TAGANROG**, m. Mosk. w

G

Wielkorządztwie i pow. Azowskim. Leży nad Azowskim morzem, gdzie r. 1697. założyli port Moskale, zrzucili go r. 1711. i znów odbudowali r. 1760. na póln. uyscia Dynu.

TAGAOST, *Tagavostium*, wiel. M. Affr. w Krol. Marokańskim w Prow. Suzańskiej. Mnóstwo w nim wielkie żydów osiadłych znajduje się, którzy wielki prowadzą handel. Leży w żyzney równinie, o m. 20 od morza, 18 od góry Atlas. dl. 10. sz. 28. 32.

TAGASA, *Talhuda*. m. Affr. w Krol. Fezańskim w kraiu otoczonym górami, nad rz. Tagazą, o pół mili od morza.

TAGASTE, *Tagasta*, było niegdyś M. znaczne i Bisk. Affr. w Prow. Konstantynskiej w Krol. Algierskim. Teraz jest to tylko wiołczyna tym fl. iż dała urodzenie S. Augustynowi.

TAGAUROCK, m. Rosyjskie przy uysciu Donu, na przeciwko Azofu.

TAGE, wiel. M. Azyat. w Arabii szczęśliwej na drodze Mekkańskiej idącej kurezydencyi Krola Yemeńskiego. z zamkiem na górze broniącym miaśło. dl. 60. sz. 21. 50.

TAGLIACOZZO, *Taliquitium*, m. Wł. w Krol. Neapolitańskim w Abruzyi dalfzey, o m. 5 na z. od Celano z tyt. Xięstwa.

TAGODASS, ob. Madagas.

TAGUMADERT. M. Affr. w Państwach Krola Marokańskiego w Krol. Tafletańskim przy rz. Dras, z mocnym zamkiem na górze. Od tego miasta Szeryfowie biorą swoy początek. dl. 11. 20. sz. 26. 40.

TAGUS, *Tagus*, w Hiszpanii *Tajos*, rz. biorąca swoy początek w Hiszp. w nowey Kastylii na granicach Krol. Arragońskiego. Przerzyna całą nową Kastylią, część Portugal. i wpada w Ocean Atlan. o m. 2 od Lizbony.

TAICHEU, *Taichem*, M.

Chińskie w Prow. Chekiang na górze. dl. 130. sz. 28. 30.

TAIF, *Taifa*, m. Azyat. w Arabii szczęśliwej w kraiu Hegias; leży w okolicy obfitującej w owoce, na pold. góry Gazuan.

TAIGUAN, M. Chińskie w Prow. Xantung z zamkiem. dl. 133. 16. sz. 36. 36.

TAIHO, M. Chińskie w Prow. Kiangfi. Zdobią go wspaniale kościoły i dwie wyśokie wieże. dl. 132. 16. sz. 27. 27.

TAILLEBOURG, *Tabellicum*, *Taleaburgus*, m. Fr. w Santonii, nad rz. Charente, o m. 4 od S. Jana *d'Angeli*. Sl. batalią, którą przy tym m. wygrał S. Ludwik na Hagonie Hr. Marchii, r. 1242.

TAINED, *Taina*, m. Parl. w Szkocyi póln. w Hr. Cromarty przy przełmyku Dornack, o m. 40 od Edyburga. dl. 14. 5. sz. 57. 50.

TAINFU, M. Azyat. stoł. Krol. tegoż im. w wielkiej Tartaryi przy kraiu Kathay.

TAIPING, *Taipinga*, M. Azyat. w Chinach w Prow. Quantu, w części należącej do Krol. Tunpuinu. Ma 23 miast pod swoią dependencyą. dl. 121. sz. 23. 20.

TAIPING, *Taipinga*, M. Chińskie w Prow. Nankwinie, nad rz. Kiang. dl. 133. 6. sz. 32. 20.

TAITI, wyspa na morzu Ipo-koynym położona między 17. i 16. gradnem sz. pold. i 228. 16'. 35". dl. Bardzo jest ludna i żyzna. Ma m. 20 wzdłuż. ob. Morze pold.

TAITUNG, *Taitunga*, M. mocne Chińskie w Prow. Xanfi. Leży w dobrym położeniu między górami. dl. 130. 6. sz. 40. 20.

TALAMONE, ob. Telamone.

TALANT, m. Fr. na górze przy Dijon.

TALAVERA-LA-REINA, *El-bora Talavera*. mocne i wiel. M. Hiszp. w nowey Kastylii z mocną

fortecą. Leży na prawym brzegu Tagu w obfzerney dolinie obfitującej w zboża, owoce, a osobliwie w wyśmienite wina, o *m.* 23. na półd. ku z. od Madrytu. Odprawił się w nim Synod r. 1498. Nal. do Arcy-Bisk. Toledońskiego. dł. 13. 28. sz. 39. 44. Handel tu wielki iest jedwabnych rękodziel.

TALAVERA-LA-REAL, *m.* w Estremadurze, o *m.* 3 na w. od Badaiozy, nad Gwadyaną.

TALBOT, powiat w Irlandyi w Hr. Wicklon. Leży o *m.* 8 na z. od Wicklon.

TALECZKOY Ostrog, *m.* Mosk. w Wielkorządztwie Woroneckim, w pow. Jeleckim.

TALERNE, w niż. Austryi w pow. Wiener-wald. Sl. iest przez swoje winnice obfite i wyborne.

TALI, *Talium*, wiel. M. Chińskie ludne, w Prow. Junnan, na brzegu wchod. jeziora Siul. dł. 118. 20. sz. 25. 27.

TALICHERI, *M.* Indyjskie położone na brzegu Malabarckim, nal. przedtym do Fr. którzy ie opuścili. Iest teraz w possessyi Angiel. Leży o *m.* 2 na półd. od Mahé.

TALKOFEN, *m.* z zamkiem w Estonii, wzięte od Moskwy i nieraz od Pol. odbierane byto. Leży nad rz. o *m.* 7 ku w. od Fellina.

TALLARD, *Tallartium*, *m.* Fr. w Delfinacie nad rz. Durance z tyt. Xłwa Parostwa nadanym, r. 1715. Leży o *m.* 4 na półd. od Gapy.

TALLO, *m.* Irlandzkie w Hr. Waterfordu, deputnie na Parl. Leży o *m.* 14 na z. od Waterfordu.

TALLYA, *m.* Węgier w Hr. Semplifckim, zalecone przednie-mi winami nad rz.

TALMAS, *m.* w Pikardyi, o *m.* 14 na półd. od Dourlens.

TALMAY, *m.* Fr. w Burgundyi nad rz. *Wigeane*, o *m.* 4 od Gray.

TALMOND, *m.* w dyec. Luccon, o *m.* 3 od *Sables d'Olonne*. Iest tu Opac. Bened. czyniące do r. 4000. liwr.

TALMONT, *Talemundum*, *m.* Fr. w Santonii z tyt Xłwa i małym portem. Leży na półwyspie rz. Garumny, o *m.* 8 od Saintes, 114 od Paryża. dł. 16. 40. sz. 45. 32.

TALZEN, *m.* w Kurlandyi z parafią w fwie Tukomskim, nal. do Ekonomii Xżęcey.

TAMALAMEQUE, *Tamalameca*, *M.* Amer. w *Terra Firma*, w Wielkorządztwie S. Marthy, nad rz. Magdalena. Nal. do Hiszp. dł. 305. 50. sz. 9. 6.

TAMAN, przefmyk oddzielający morze czarne od Azofskiego.

TAMAR, rz. Hiszp. w Gallicyi; miasto Noya leży przy iey uyciu.

TAMARA, albo ISLES DES IDOLES, wyspy zwane *batwochwal-fite*, w Afr. na brzegach wyż. Gwinei wzdłuż pomorza *Sierra-Lionsa*. Wzwyżkiego tu podostatkem znajduie się; a osobliwie złota i sioniowej kości bardzo wiele.

TAMARA, *Tamara*, *M.* na wyspie Sokotorze, nad morzem czerwonym z dobrym portem. Dofyć iest piękne, i leży na brzegu półn. wyspy. Tu Krol Sokotory rezyduie. dł. 70. sz. 12. 10.

TAMARAKA, *Tamaraca*, Kapitania w Amer. półd. w Brezylji. Graniczy na półn. z Kapitania Paraybą, na w. z morzem półn. na półd. z Kapitania Fernanbuto, na z. z Tapuyami. Iest tu także i wyspa tegoż im. oddzielona od ziemi stałym wązkim kanałem, na *m.* 3 długim, a nawiędną szzerkim. Znajduie się na niey dobry port i obronny zamek. dł. 343. sz. półd. 8.

TAMBRA, rz. Hiszp. w Gallicyi. Płynie pod Kompostelle.

TAMERVILLE, *m.* Fr. w Normandyi w dyec. *de Coutances*.

**TAMIES**, *Stamedetum*, Opac. reformowane, na wzór zakonu w Fr. Trappow, jest w Sabaudyi zakonu Cyfterów, w diec. Biskupa Tarantezy.

**TAMING**, *Taminga*, M. Chińskie w Prow. Pekiańskiej. Leży w gruncie miłym i żyznym, przeciętym kilką rzekami i jeziorami. Ma jedenaście miast pod swoją dependencyą, dł. 132. 10. f. 36. 36.

**TAMIZA**, ob. *Thamisa*.

**TAMMERSBRUCK**, *Aggripontum*, m. Niem. w Turynii, wystawione od Pepina oca Karola wiel. Nal. do Elekt. Sakskiego; leży nad rz. Unfrutą, o m. 3 od Mulhausen.

**TAMWORTH**, m. Angiel. w Hr. Stafford, z tyt. Vikomstwa. Posyła 2 Dep. na Parl. leży o m. 30 od Londynu. dł. 15. 40. f. 52. 45.

**TANARO**, *Tanarus*, rz. Włó. zaczyna się w górze Apeninie na granicach Hr. Tendeńskiego wpada w Po przy Bassignana.

**TANBOW**, m. Mosk. powiatowe, w Wielkorządztwie Woroneckim nad rz. Zną, z Katedrą Archireia.

**TANCARVILLE**, m. Fr. w Normandyi, o m. 4 od *Montvillers*.

**TANCOS**, m. Portugalskie w Estremadurze z tyt. Margr.

**TANDAYE**, ob. *Samar*.

**TANEF**, rz. w Bezikim, wypływa z po za Narola, i pod Ulanowem wpada do Sanu.

**TANGER**, *Tingis*, dawne i obroune M. Afr. w Barbaryi w Krol. Fezańskim, w Prow. Hasbar, z portem na brzegu pold. przesmyku Gibraltarskiego. Było fund. r. 1662. od Karola II. Krola Angiel. ale będąc porzucone r. 1684. powróciło się do Maurow. Leży w pięknym położeniu, o m. 50 od Fezu. dł. 12. f. 36. Jest iedno Bisk.

lac. ktore ma tyt. od tego miasta

**TANGERMUNDA**, *Tangermunda*, M. Niem. w cyr. wyż. Saxonii w dawney Marchii Brand. przy zbiegu rz. Tangery z Elbą, o m. 9 od Brandeburga, 11 od Magdeburga. dł. 29. 45. f. 52. 30. Piękny tu w rynku dom Krolewski znajduje się. Miasto to od Cezarza Karola IV. mocno upodobane było, dla swego położenia.

**TANGUT**, *Tangutum*, Krol. w Azyi w Tartaryi Chińskiej. Graniczny na w. z Chinami, na pold. z Krol. Awańskim, na z. z Państwami wiel. Mogola, na pojn. z Państwami W. Hana Kalmuckiego. Dzieli się na dwie części, z których pold. jest Tangut właściwy, druga zaś zowie się Tybetem, Należy do Dalay-Lamy najwyższego kapłana Tatarskiego. Kapłan ten miany jest za Boga, który działa wszystko, widzi wszystko i poznaie grunt ferca, najmniejszego nie uczyniwszy badania. Z całych Indyi przychodzą mu oddawać cześć i poznanowanie. Odbiera wszystkie te uniożności siedząc na oltarzu wystawionym na najwyższym grądzie nappiękniejszey pagody góry *Putala*. Nie wita nikogo nawet kapłana. Przeżtaie tylko na położeniu rąk swoich na głowy go czczących, którzy mniemają iż tym samym mają swe odpuszczone grzechy. Kiedy ten kapłan umiera, wszyscy są wyperśwadowani, iż nazad w innym ciełe do życia powraca, że idzie tylko o wyszukanie mieysca, w którymby raczył zmarłychwstać, poczym nie omieszka dać się poznać. f. 30.--38.

**TANIAOR**, *Tanjorium*, M. i Krol. w Azyi, w Indyach na brzegu Koromandelkim nad odnogą rz. Kaweryi. Rezyduje w nim Krol. Kray graniczny na pojn. z Krol. Gingi, na pold. z Marawą, na z. z Krol. Madury. Co do obfitości z naylepszych jest w Indyach Fr. Duńczykowie i Holl. mają tu

fwoje składy. dł. 96. 42. sz. 11. 27.

TANNAY, m. Fr. w pow. *Nivernois*, o m. 2 od *Clamecy*, z Kapitułą.

TANNEBERG, ob. Gilgenburg.

TANHAUSEN, Hr. nal. do Szwabii z m. o m. 6 od Ausburga, nad Mindelą, domu Grafów Stadion, którzy dla niego mają głos na seymach Szwabskich.

TANOR, M. i matę Krol. w Azji, w Indyach na brzegach Malabarskich. Graniczy z Pań. Sameryny i morzem. Ma m. 10 wzdłuż i wszerz. Kray jest żyzny; powietrze ma zdrowe; zwierzynę i pólów obfity. Krol jest sprzymierzony z Portugal. dł. 96. sz. 11. 4.

TANRODA, albo TANNERODA, m. Niem. w Turyngii, nad Hmą, o m. 4 od Erfordu, 2 od Weimaru w Xftwie Saxe-Weimar.

TANTUMQUERRI, imie dwóch zamków jednego Angiel. drugiego do Holl. należącego, na brzegach Gwineyjskich.

TAORMINA, m. w Sycylii w Prow. di Demona, leży nad morzem na skalistej górze.

TAPAGRI, Prow. Amer. pold. w Peru w dyec. de la Plata. Ma m. 20 wzdłuż, a 12 wszerz.

TAPACURES, Tapakurowie, narod Amer. pold. w Peru, leży na pold. Audiencyi *los Charcas*, przy górach, które od niego biorą swoje imie. Biegają oni z nadzwyczajną szybkością.

TAPANOOLI, skład Ang. na wypie Sumatrze, wzięty przez Fr. i oddany Angl. r. 1763.

TAPARIGA, wyspa na przeciw odnogi Wszyfskich S.S. Wiele na niej pomieźkań i domow wieyfskich znajduje się. Polawiają się tu wieloryby.

TAPIEWO, Tapiau, m. Prufkie stoł. cyr. przy uściu Deymy do Pregli z zamkiem budowanym z kamienia ciotowego, w którym był dawniej skład archiwow; leży

na górze, od Krolewca m. 6. od Labiau 4.

TAPOLCZA, m. Wegier. w Hr. Salacieńskim, fl. żrzdłem fiarczyfym.

TAPUYOWIE, im. które się daie dziecy Brezyllyfkiey. Mie-fzkaiący, o m. 8 od morza są zuchwali, nieftali, zbóycy, bardzo okrutni i ludoiedzcy. Błądzą tu i owdzie, nie mając ani miast ani wfi.

TARA, m. Mosk. w Syberyi, w Prow. Tobolskiey, nazwane od rz. Tary, lubo o m. 5 od niey leży, ale iż niegdy było założone nad nią, od niego zależy kilka Słobod.

TARAGALA, *Taragalla*, M. Afr. jedno z nayznacznieyfszych w Krol. Tafletańskim w Prowin. Dras; z obronnym zamkiem. Leży w kraiu obftiuącym w Daktyle, o m. 110. na pold ku z. od Tafiletu. dł. 11. 50. sz. 27.

TARANTEZA, *Tarantafia*, Prow. Sabaudzka z tyt. Hr. graniczy na pold. z Xftwem Sabaudzkim i pow. Faufigny, na w. z Xftwem Aofty i z Hr. Mauryenny. Kray ten jest nie miły, nie żyzny i pełny gór okropnych. M. S. jest Moutier.

TARARE, *Tararum*, m. Fr. w Prow. Lugduńskiey, o m. 9 od Lugdunu, nad rz. Tordina pod górą Tararą, w pół drogi z Roan do Lugdunu.

TARASCON, *Tarasco*, Taraskona, dawne, ludne i wiel. M. Fr. w Prowan. stoł. powiatu tegoż im. z zamkiem obronnym i Kapitułą z piętnaftu Kanonikow złożoną. Leży na brzegu lewym Rodanu w kraiu pięknym i żyznym, na przeciwko *Beaucatre*, z którym złączone jest mostem leżącym na łodziach. Odlegte jest na m. 4 od Arelaty, 5 od Awenionu, 150 od Paryża. dł. 19. 36. sz. 48. 20.

TARASCON, m. Fr. o m. 3 od Foix nad rz. Ariegą.

TARASZCZA, m. w Woł.

Kiówskim z ftwem płacącym kwarty zł. 2641. Leży nad rz. wpadającą do Rosji, o m. 3 na połu. od Kozłowaty, 4 od Białej cerkwi na pold.

TARAZONA, *Turiaso*, dawne i obronne M. Hiszp. w Król. Aragońskim na granicach starey Kastylii, z Bisk. suffr. Toledańskiego. Po części na górze, po części na żyzney dolinie leży nad rz. *Queils*, o m. 5 od Tudeli, 64. od Toledy, 57 od Madrytu, dl. 16. 6. sz. 41. 55.

TARBES, *Tarba*, M. Fr. ludne w Gaſkonii stol. Hr. Bigorry z Bisk. suffr. Auguſteńskiego, którego Bisk. jest Prezydentem Stanow Prow. Leży w piękney równinie na brzegu lewym Adury, o m. 17 od Auch, 10 od Pau, 45 od Burdegali, 170 od Paryża. dl. 27. 38. sz. 43. 12.

TARCZYN, *Tarcinum*, m. pow. w ziemi Warſzaw. małe, leży na trakcie, o m. 2 od Warſzawy.

TARENT, *Tarentum*, małe lecz ludne i obronne M. Wło. w Król. Neapolitańskim, w ziemi Otranto, z Arcy-Bisk. i tyt. Xſtwa zamkiem na górze i portem fl. Znacznieyſza część obywatelów bawi się rybołówstwem. Leży na brzegu morſkim nad Golfem tegoż im. o m. 16 na pold ku w. od Baru, 24 od Otranty, 58 od Neapolu. dl. 35. sz. 40. 45.

TARGA, *Targa*, m. Afr. w Król. Fezańskim na brzegu morza ſródziemnego z zamkiem na ſkał. Połów tu jest bardzo obfity. Leży w równinie otoczoney górami i gęstemi łaſami pełnemi małp. dl. 13. 12. sz. 35. 2.

TARGOWICA, m. w Woi. Wołyńskim, małe, żydami oſiadłe, dawniey znaczne i dziedzictwo Rzewuſkich, a wprzod gniazdo imienia Targowickich. fl. grobem Stańiſława Rzewuſkiego Hetmana. Leży na trakcie, nad Ikwą, o m. 3 od Łucka, 4 od Dubna.

Tegoż im. m. w Woi. Braclawſkim, przedtym opafane przeciw najazdom; imie bierze od handlu czyli od targow, który tu jako w mieście pograniecznym, przedtym z Kozakami Zaporowickimi; teraz z nowemi Serbami utrzymywany bywa. Leży nad rz. Sinachą, od Hłumania ku pold. m. Ukrańskich 6.

TARGOWISKO, m. w Wołyńskim, o m. 2 od Olyki. Tegoż im. dobra w Lubelskim pod Urzędowem.

TARGOWISKO, *Targowiscum*, wiel. i znaczne M. w Turcyi Eur. stol. Wołoch, nad rz. Launizą, o m. 27 od Hermanſztadu, 81 od Zofii, 75 od Belgradu, 117 od Konſtantynopola. dl. 42. 40. sz. 45. 45. Jest doſyć obronne i handlowne.

TARIFFA, *Julia Tradutta*, M. Hiszp. w Andaluzyi z zamkiem. Jest ubogie i nieludne, luźo wiel. Leży na górze nad przefmykiem Gibraltarſkim, o m. 7 na pold. ku z. od Gibraltaru 11 od Tangeru. dl. 12. 24. sz. 35. 56. Ma dwa porty.

TARKU, *Tarcum*, M. Azyat. stol. Dageſtanu, nad brzegiem morza Kaſpiyſkiego, o m. 15 od Derbentu, 25 od Terki, między przepaſciſtemi ſkałami. dl. 66. 40. sz. 44. 20.

TARŁOW, m. w Woi. Sandomirſkim, ozdobione pałacem i kościołem wſpaniałym, winno ſwoy początek imieniowi Tarłow. Leży na pold. Jedlińska.

TARN, *Tarnis*, rz. Fr. zacyjnaiąca ſię w pow. Gévaudan, wpada w Garunnę przy Montobanie. Poczyna bydź od *Gaillacu* ſpławna.

TARNEST, *Taurus*, zamek w Eſtonii, zdobyty od Moskwy, od Mikołaja Radziwiſła minami wyładzony, r. 1561.

TARNOGORA, w ziemi Cheſmſkiej ſtwo płaci kwarty zł. 1606.

**TARNOGROD**, m. w Belżkim, porządne, dawne, zalecone iarmarkami gospodarskimi, si. konfederacyą, która tu pod łaską Stanisława Lubomirskiego stanęła r. 1715. Leży niedaleko rz. Tanef, o m. 3 od Jozefowa, od Krzeźkowa 4. od Zamoyścia 7. Pod pan. Aufr. z Komora.

**TARNOPOŁ**, m. w Woiew. Podolskim, z dawnym zamkiem, w pięknym położeniu, nad rz. Keycenią, o m. 3 powyżej Strufowa, 2 od Zbaraża. Jest pod pan. Aufr. w cyr. Lwowski. Ma wiel. stawy sz. 50. 48.

**TARNORUDA**, m. w ziemi Chełmskiej, małe, w dobrym położeniu nad Wieprzem, na trakcie pocztowym, o m. 1 i pół od Krasiostawa. Tegoż im. w Woiv. Podolskim, nad rz. Podhorce, od Skalatu, o m. 3. od Satanowa 4.

**TARNOW**, *Tarnovia*, piękne i znaczne M. w Krakowski, teraz stol. dystryktu w cyr. Piliński. starożytne gniazdo i dziedzictwo znakomitego domu Hr. Tarnowskich, obwiedzione murami, ozdobne zamkiem; kolegiatą klauzorem Bernardynów Benedyktynów, &c. w kościele dają się widzieć grob Tarnowskich, i ostatniego Janusza Xcia Ostrogskiego; za miastem jest piękny zwierzyniec. Szkoły tutejsze dependowały od Akademii Krak. Teraz co raz do lepszego przychodzi stanu, będąc wprzód zaniedbane. Leży na wzgórk, blisko rz. Biały, na trakcie wiel. o m. 8. od Krak. od Sandomirza 12. od Jarosławia 16. ode Lwowa 30. dl. 44. 12. sz. 50. 6. *Tarnowa*, stwo w pow. Waleckim, pod pan. Pruckim. *Tarnowska wola*, w Przemyskim. *Tarnówek*, nad Wisłą, o milę od Baranowa. *Tarnowica*, w włości Bytomskiej, w Szląsku z dawnym kościołem. *Tarnowackie*, stwo w Belżkim, teraz pod pan. Aufr.

**TARNOWITZ**, M. Szląskie

w Xstwie Opolskim, o m. 14 od Opola. Handlnie ołowiem, cyną i solą. Przedtym w okolicach miasta tego bogate znajdowano izeby złote i srebrne si. jest, iż August III. tu był Krolem witany i tu pała conventa poprzyfiął r. 1734.

**TARO**, albo **BORGO-DI-TARO**, m. Wio. w Xstwie Parmeńskim, stol. Prow. *Val-di-Taro*. Leży nad rz. Tara, o m. 10. na półd. ku z. od Parmy, 8 od Borgo-San-Domino. dl. 27. 24. sz. 44. 34.

**TARQUI**, Tarkwa, mieysce si. w Amer. w Peru, o m. 5 od rz. *Cuenca*, termin australny merydianu, który P. P. *de la Condamine*, *Godin* i *Bougner* naznaczyli w Peru r. 1737.

**TARRAGA**, *Tarraga*, pow. i M. Hiszp. w Katalonii na górze przy rz. Corvera, o m. 6 od Leridy.

**TARRAGONA**, *Taraco*, dawne i mocne M. Hiszp. w Katalonii z portem. Arcy-Bisk. do którego 2 trzecie części miasta należa, 4ta do Krola, iako Xcia Tarragony, z Akad. Było przedtym si. i ludne, ale teraz zaledwo tu 500. damow liczy się. Jednak dobry handel iezcze prowadzi. Jest to oyczyna Pawła Orozyusza. Franc. musieli od obłężenia jego odstąpić r. 1641. i r. 1644. Leży nad morzem szrodziemnym, w kraju obfitującym w wino, oliwę i zboże, o m. 18 od Barcellona, 50 od Maiorki, 90 od Madrytu. dl. 18. 58. sz. 41. 12.

**TARSA**, *Tarsus*, dawne M. w Turcyi Azyat. w Karamanii z Arcy-Bisk. Samé tu tylko widać rozwalin. Jest oyczyna S. Pawła. Leży nad rz. Cyndem blisko iey uyscia w morze szrodziemne. dl. 53. 30. sz. 37. 10.

**TARTAKOW**, m. w Belżkim porządne, wałnemi iarmarkami zalecone, imienia Potockich, teraz pod pan. Aufr. o m. 1 od Sokala, 2 od Chrystynopola, 3 od Waręża.

**TARTARYA**, *Tartaria*, W.

kray zawierajacy w sobie prawie trzecią część Azyi, idąc ku połu. Dzielią go na Tartaryą Moskiewską, Chińską i niepodległą, i ta ostatnia właściwie Tartaryą wielką zwie się. Mieszkają w niej różne Tatarow gatunki, jako się obaczy pod artykułem Tatarowie. Mniejszyż Tartaryą, albo Tartaryą Preekopską była przedtem prow. Turkom holdująca. Graniczy na połu. z morzem; czarnymna pold. z Rossyą. Częścią iey jest Krym. ob. Krym.

TARTAS, *Tartesium*, m. Fr. w Gaskonii w kraiu Albretskim. Hugonoci bardzo go obronnym uczynili; ale teraz wszystkie fortyfikacye zostały zdemolowane. Zabudowane jest nakształt amfiteatru na wzgórk u z strony prawey rz. Miduzy, w równinie zaś z lewey strony teyże rz. wpadającej w Adurę. o m. 5 od Daxy dł. 16. 47. sz. 43. c. 2.

TARUDAN, albo Sus, *Tarudantum*, wiel. mocne, handlowne, piękne i obronne M. Afr. stol. Prow. Suzańskiej, w Krol. Marokańskim, z zamkiem. Leży o m. 2 od Atlasu, 50 od Maroku. dł. 9. 55. sz. 29. 20.

TARWIDY, w Zmudzi w powiecie Pełogowiskim, stwo płaci kwarty zł. 493.

TARWIS, M. w Karyntii, o m. 10 od Klagenfurtu, fi. przez swe piece do topienia rudy żelazney. Nał. do Bisk. Bamberckiego.

TARWIZANSKA Marchia, ob. Treviso.

TASMINA, rz. w Woi. Kitowskim, która płynie kręto pod Smile, Czehryn. Kryłow, wpada do Dniepru, stanowiąc granicę połud. dzierzaw Pol. z tey strony Dniepru w Kitowskim.

TASQUE, Opac. Fr. w dyec. Tarbeskiej, zakonu S. Bened. czyni do r. 1800. liwr.

TASSING, *Tassinga*, wyspa Duńska, między wypami Flonią, Langelandą i Aarą leżąca. Kanał

szeroki dzieli ją od pierwizey. Znajduje się na niej kilka wsi i miasteczek.

TATA, m. Węgier. z zamkiem w Hr. Komoreńskim.

TATAR Bazardzki, m. Turreckie w Romanii, dolyć wiel. i obfzerne, pod górą Czengią, nad rz. Maryczą.

TATAROWIE, *Tartari*, Tatarzy, narody większą część Azyi połu. posiadające, i część Eur. Dzielią się na Tatarow właściwych, na Kałmukow i Tatarow Mungalskich. Właściwi Tatarzy są prawie wszyscy Mahometanie. Dzielią się na kilka hord, 1. na Uzbeków. ob. to słowo. 2. Kara-kalpaków mieszkających na w. morza Kaspijskiego. 3. Kozakow mieszkających część wschodnią Turkestanu między rz. Jembą i Syrthą. Ci bardzo są podobni do Kałmukow i są wielcy złodzieie. Ustawicznie woiują z swemi sąsiadami. 4. Balzkie row mieszkających na w. Wolgi pod górami Orlemi. Ci złączeni z Tatarami Ussańskimi mieszkają w Bulgaryi. 5. Czyrkassów. ob. Czyrkassya. 6. Dagestanow. ob. Daghestan. 7. Tatarow Krymskich. ob. Krym. 8. Kubańskich mieszkających na pold. M. Azofu nad rz. Rubą między Marmorą i morzem czarnym wzdłuż Kaukazu. 9. Budziackich. ob. Bessarabia. 10. Nogajskich mieszkających między rz. Wolgą i Jaikiem, na połu. morza Kaspijskiego. ob. Nogajscy. Tatarowie Mungalscy albo Mogolscy posiadają kray na m. 400. długi na 150. szeroki. Graniczy na w. z Oceanem wschod. na pold. z Chinami, na z. z Kałmukami, na połu. z Syberją. Jest to część nayznacz. w Tartaryi. Mongalscy są różney Religii, różnych zwyczajow, partykularnym sposobem rządzący się podług kraio w, z ktorymi graniczą. Tych Tatarow część jedna nazwanąch Mautiznańscy, opanowała Chiny r. 1644. Dwoma wiekami

pierwiy opawali Indye, ktorym udziellili swoie im. W powszecchnosci wszyscy Tatarzy są zboycy, żyją z bydą i łupu zdobytego na swoich sáfadach. Bardzo lubią końskie mięc, mleko kobyłe, i wszystkie tegie napoje. Znacznieyfa ich częcć tu i owdzie obozuie, nie mając nigdzie statego pomieszkania. ob. Tangut.

**TATINO U**, wyspa przy Kapie *la Hougue* w Normandyi; na niey żołnierki lazaret znajduje się.

**TATRY**, ob. Krępak.

**TATTA**, *Tatta*, M. Azyat. w Państwach W. Mogola stol. Prowin. Syndy albo Tatty. Portugal. tu wielki handel prowadzą. Leży nad Indą, o kilka mil od iej uycia w kraiu żyznym i miłym. dł. 86. sz. 25. 20.

**TAVANNES**, m. w Bisk. Bazyleyskim, o m. 2 od Delspergi. ob. Saulx.

**TAWASTHUS**, albo **CRONNENBURG**, *Tawastia*, Tawastlandya, M. Szwedzkie w Finlandyi stol. Prow. Tawastlandyi, nad rz. wpadająca do jeziora Wana, o m. 12 na połn. ku z. od Borgo, 25 od Abo. dł. 42. 58. sz. 61. 25. Prow. ta graniczy na połn. z Botnią wchodnią na w. z Sawolaxją, na połd. z Nilandją, na z. z Finlandją właściwą i Botnią wchod. Wiele w niey rud żelaza znajduje się.

**TAUCHA**, m. w Miśni o m. 2 od Lipska, z zamkiem.

**TAUCHEL**, Tuchola, m. Pruskie w Pomeranii nad rz. Brdą, przedtym powiatowe, o m. 13 od Chelmna, 22 od Maryenburga. Kawalerowie Teutońscy dobyli ie i spalili r. 1310. Odbudowało się potym; lecz wiele ucierpiało w wojnach Pol. dł. 36. 10 sz. 53. 20.

**TAVERN Y**, m. w Prow. wyspy Fr. o m. 6 od Paryzą, 4 od S. Dyonizego, z przeorstwem.

**TAUGON-LA-RONDE**, m. Fr. w pow. *d'Aunis*.

**TAVIRA**, albo **TAVILA**, *Tavira*, M. znaczne Portugal. Prowin. Algarby, z pięknym zamkiem i naylepszym portem w Krol. który jest obronny zamkiem. Leży w kraiu miłym i żyznym przy uyciu rz. Gilaon między Kapem S. Wincentego i przefmykiem Gibraltarskim, o m. 40 ku z. od Kadyxu, 46 od Sewilli, 48 ku połd. na w. od Lizbony. dł. 10. 15. sz. 37. 3.

**TAWISKOL**, M. nadmorskie w Tartaryi Moskiewskiej nad morzem Ochozkim.

**TAWISTOCK**, *Tamare*, m. Angiel. w Dewonshirze, nad rz. Tawy, która przez kilka kanałów rozplywa się po niektórych miastach ulicach. Połow tu jest obfity. Posyla 2 Dep. na Parl. leży o m. 55 na połd. ku z. od Londynu. dł. 13. 34. sz. 50. 32.

**TAULIGNAN**, m. Fr. w Delfinacie, o m. 2 od Grignan.

**TAUNTON**, *Tannedinum*, piękne M. Angiel. w Sommersetshirze. Słynie rękodzielstwem sukienym. Posyla 2 Dep. na Parl. W miłym jest położeniu nad rz. Jawą. o m. 40. na z. od Londynu. dł. 14. 20. sz. 51. 20.

**TAWORMINA**, albo **TAORMINNA**, *Taurominum*, m. Włó. w Sycylii w dolinie *Demonia*. Leży na brzegu wchod. wypły na górze wieszającej nad morzem, o m. 10 na połd. ku z. od Messyny, 10 od Katan. dł. 33. 10. sz. 37. 50.

**TAUREAU**, *Taurus*, Toro, wyspa Fr. w Brytanii w uyciu rz. Morlaix, ktorey weycie obronne jest zamkiem na wyspie Taureau będącym. dł. 13. 44. sz. 48. 40.

**TAURI**, M. Gwineyskie, o m. 2 od Judy. Handluie pszenicą Turecką, oliwą palmową i naczyniami różnemi glinianemi.

**TAURIN**, Opac. Fr. w *Eureux* zakonu S. Bened. czyni do r. 14000. liwr.

**TAURIS**, *Tauresum*, wiel. M. Azyat. w Persyi stol. Aderbia-

nu. Liczą w nim na 250000. dusz. Daie się tu widzieć wiele pięknych meczetow. Naypiękniejszy jest ten, który znajduje się na wychodzie z miasta, idąc ku Ispahanowi. Bardzo jest handlowne, nie maź miasta w Azji gdzieby były pospolitsze iak tu pieniądze. Leży na końcu piękney równiny otoczoney górami nad dwóma rz. w kraini miłym, o m. 130. na półn. ku z. od Ispahanu, 36 od Naffywanu. dł. 64. 26. sz. 38. 2.

**TAUROGI**, Tauroggen, m. i dobra w Xstwie Zmudzkiem, nal. do Krola Pruskiego. Dośtały się zaś domowi Brandeburkiemu przez Ludwikę Karolinę Xkę Radziwił: ktora była za Ludwikiem Margr. Brand. W tych dobrach piękne stada koni i bydła rogatego się żywi. Obstują w zwierzynę i ma wiel. połow ryb: m. leży nad rz. Szesznowa, blisko pograniczu Prus. o m. 9 ku z. od Roszenia.

**TAURUS**, wiel. ciąg gór w Azji, ktore naywiększe są ze wżyskkich dotąd znaiomych. Zaczyna się w części wschodniej mniejszey Karamanii i ciągnie się daleko w głąb Indyi. Różne potym bierze nazwiska od różnych krajow przez ktore przechodzi.

**TAUS**, albo **TUSTA**, w Czechach m. w cyr. Pilzeńskim, o m. 8 od Pilzeny.

**TAUSIM**, m. zruynowane w Czechach w cyr. Caurzymkim: Cesarz Karol IV. często tu rezydował.

**TAUTENBURG**, wiel. grod zamek i powiat w Turynii, o m. 4 od Jeny, należy do cyr. Elektora Saskiego. Hr. Maurycy de Saxe Marszałek Fr. trzymał ie aż do śmierci swoiey zdarzoney r. 1750. leży o milę od Naumburga.

**TAUVES**, m. Fr. w *Auvergne*.

**TAWROW**, m. Mosk. nad rz. Woroneczą; fl. iż przy tym m. Piotr I. budował galery i inne sta-

tki wojenne, ktorych w wojnie przeciw Turkom przy Azofie użył.

**TAY**, *Tavus*, iedna z nayznaczniejszych rz. w Szkocyi, źródło mająca w górze Grantsbain w Prow. Braid-Albinie, wpada w morze półn. o m. 3 od Dondei. Jest spławna i dzieli Szkocyą na półn. i połd.

**TAYNOW**, m. w Woi. Podlaskim z ftwem płacącym kwarty zł. 2289. danym r. 1775. in emphiteusim Frankowskiemu Burgrabie-mu Warsz.

**TAYOAN**, *Tayoanum*, M. Azyat. stoł. wyspy Formozy, na morzu Chińskim z portem nad brzegiem zachodnim wyspy. dł. 139. 5. sz. 22. 35.

**TAYWEN**, *Tayvenum*, dawne, wiel. piękne i obronne M. Chińskie w Prow. Xanfi. Krolowie czasem tu rezydowali. Leży w miłym położeniu między górami pagórkami. dł. 120. 20. sz. 38. 33.

**TCHERSKASK**, stoł. Kozakow Dónskich nad Donem.

**TCHILMINAR**, dawne M. Perkie w Farisfanie, o m. 20 na półn. ku z. od Schiras. Widać blisko tego miasta rozwaliny, ktore mniemaia tamteysi obywatele byź miała Persepolis. Inni utrzymują, że to są ruiny Pazargady drugiego miasta Krol. i że Persepolis było tam, gdzie teraz Schiras leży.

**TCHUKTSCHI**, ob. Tschuktschi.

**TCIENIEN**, wiel. piękne, bogate i obronne M. Chińskie w Prow. Nankin nad Kiangą. Jest handlowne, leży na drodze z Nankinu do Pekina.

**TCZEWO**, u Niem. Dirschau, m. Pruskie, przedtym powiatowe w Woi. Pomorskim z Ekonomią Krol. a teraz pod pan. Prus. stoł. cyr. swego, jest obronne, założone około r. 1209. Zwało się wprzod *Sau*, i było Hr. ma wiel. kłaźtor

Dominikanow fund. od Mszczuga r. 1208. i kościół Luterski. Pokilkakroć ogniem spalone, r. 1626. i 1655. od Szwedow wzięte było. Leży nad Wisłą, o 3 ku połu. od Starogardy, 4 od Gniewia, 5 od Gdańka. Przy obleżeniu tego miasta r. 1627. raniiony Krol Szwedzki odstąpić był przymuszony.

TEANO, eb. Tiano.

TEBEIBELT, Prow. Affr. w Biledulgerydzie wórzod Zary. Jest tu 3. małych miast. Gruatzaś obfituje w drzewo palmowe.

TEBESTA, *Tebesta*, dawne M. Affr. w Krol. Tunetańskim na granicach Krol. Algerkiego. Widzieć się tu dają niektóre zabytki starożytności. Leży nad rz. przy górze, o m. 50 od morza. dl. 26. 50. sz. 35. 5.

TEBZA, M. mocne i Prow. Affr. w Krol. Marokańskim. Obywatele są bogaci i bitni. Handel wiel. prowadzą. Leży na jedney z gór Atlasowych w dobrym położeniu. dl. 12. 50. sz. 33. 50.

TECEUT, albo TECHUIT, M. Affr. w Krol. Marokańskim w Prowin. Suzańskiej. Leży na piękney równinie, nad rz. Suzą w krain obfitującym w daktyle i trzciny cukrowe. Obywatele tuteysji są bogaci i wielki handel prowadzą. dl. 8. 40. sz. 29. 10.

TECK, *Ticis*, rz. Fr. w Ruffylonie. Zaczyna się w górach Pyreneykich na połu. *Prats de Molo* i wpada w morze śródziemne nie daleko Elny.

TECK, *Tecca*, zamek i Xłwo w Szwabii w Xłwie Wittemberskim, o m. 5 od Ellingery. Familia Xżąt de Teck zgasiła r. 1439.

TECKLENBURG, *Tecelia*, Hr. i M. Niem. w cyr. Westfalskim, z zamkiem wystawionym na wzgórk. Nal. do Hr. Solm Braunfels i leży o m. 10 od Munsteru, 4 od Ohnabruku. dl. 25. 40. sz. 52. 20. Hr. ma m. 10 wzdłuż, 4 w szerz. Hr. Bentheimsky, Steinfurtscy i

Teklenburscy w Westfalii, są trzy linie jednego starożytnego domu. Nal. do domu Elekt. Brand. i dependuje od Regencyi Lingeniskiej.

TECOAN-TEPEQUE, M. znaczne w Amer. połu. w Wielkorządztwie Gwaxaki, o m. 60 od Antekwery: na brzegach morza połu. z portem i Opac. obron. mającym pod strażą miasto. Zdobią go piękne kościoły. dl. 280. sz. 41. 58.

TECORA, *Tifais*, Tekora, dawne i obronne M. Affr. stof. Krol. tegoż im. na wschod Tafiletańskiego w Państwach Krola Marokańskiego. Leży na górze, którą oblewa rz. Obywatele tuteysji są bardzo grzeczni ku cudzoziemcom. dl. 25. 30. sz. 29. 25.

TECULET, Tekulet, M. w Krol. Marokańskim w Prow. Hea z starym zamkiem i małym portem. Leży na górze przy-ysciu rz. tegoż im. w krain żyznym. dl. 8. 30. sz. 30. 45.

TECZYN, *Tencinum*, w Woi. Krak. zamek zruynowany na wysokiej górze, gniazdo starożytnego domu Hr. Tęczynskich, zgaśnięgo r. 1634. a których tytuł przeszedł do domu Ossolińskich, zamek zaś w dziedzictwo Xżąt Czartoryskich. Znajdują w okolicznych górach miedz i kamienie węgielne. o m. 6 od Krak. na połu. *Teczynsk*, w pow. Szczerzeckim.

TEDELEZ, *Tedlesa*, Tedelesa, M. mocne Affr. w Krol. Algierkim w Prow. tegoż im. nad morzem śródziemnym z zamkiem. Polow. ryb tu jest obfity. Leży o m. 20 od Algieru. dl. 21. 50. sz. 36. 40.

TEDNEST, wiel. i znaczne M. Affr. w Krol. Marokańskim stoliczne Prow. Hea. Obywatele tuteysji są bardzo grzeczni. Kiedy cudzoziemiec przyjeżdża do tego M. a jest bez zności, rzadca daje mu bilet, aby mógł mieszkać u iakiego obywatela, który go bardzo mile przyjmuje. Portug. dobyli i

r. 1514. Ale wkrótce potem obywatela zbuntowali się ich wygnali. Leży w pięknej równinie nad rz. która ie do koła oblewa. dł. 9. sz. 30. 30.

**TEDSI**, *Tedfa*, dawne i znaczne M. Afr. w Krol. Marokańskim w Prow. Suzańskiej. Leży w kraju obfitującym w zboże i w bydło, o m. 1 od rz. Suzy, 12 od Tarudandu, 7 od Atlasu.

**TE DZIAGOLA**, m. i pow. w Xstwie Zmudzkiem z stwem placącym kwartw zł. 2270.

**TEPEZARA**, *Astaciliis*, dawne wiel. i mocne M. Afr. w Barbaryi w Krol. Tremezeńskim. Obfituje rudy żelazne w okolicach M. tego znajdują się. Leży o m. 5 od Tremezenu.

**TEFLIS**, albo **TIFLIS**, *Tephliis*, piękne, obronne i znaczne M. Azyt. w Perji, stol. Georgii w Prow. Kartueli. Liczą w nim na 20000. dusz, inż to Ormianow, Georgianow, Katolikow Rzymskich mających swego Bisk. inż to Mahometanow. Tu pierwszy Gubernator Georgii wspaniałym rezydował pałacu. Handliują mieszkańcy najbardziej futrami, piękne także sklepy i kramy tu kupcy mają. Leży na prawym brzegu rz. Kur, pod górą; na wierzchu iej mocna jest forteca, w ktorej znajdują się wody mineralne, o m. 42. od Gangesy, 20 od Erywanu, 50 od Terki, 1040. od Paryża. dł. 63. 50. sz. 43.

**TEGAN**, *Teganum*, M. Chińskie w Prow. Huquang. Wokolicy tego miała znajdować się robaczki, które robią wosk biały, tak jak pszczoły. dł. 130. 6. sz. 31. 51.

**TEGAZA**, *Tegaza*, M. i kraina w Afr. na w. Krol. Senegańskiego w puszcy Barbaryi. Okolice bogactwa zupy solne. dł. 11. 5. sz. 21. 40.

**TEGERENSEE**. w wyż. Bawaryi w Regencyi Munichskiej przy jeziorze tegoż im. Jest kla-

sztor Bened. o m. 12 od Munich leżący. St. Cieplicami z zdrowemi.

**TEGORARIN**, *Tegovarina Regia*, kray Afr. w Barbaryi, na połd. Krol. Algierkiego. Zamyka on w sobie 50 zamków, i sto wsi. Tu skupiają się Karawany dla przebycia Sahary.

**TEGTEZA**, M. Afr. w Krol. Marokańskim w Prow. Hea. Obywatele są zuchwali i wielcy złodzieje. Leży na górze bardzo przepaścistej.

**TEHAMA**, kraina w Arabii Szczęśliwej nad morzem czerwonym. Graniczy na połn. z Państwami Szeryfa Mekkańskiego, na w. z kraiami Chaulan, na połd. z gruntami Mekkańskimi.

**TEILLEUL**, *Telliolium*, m. Fr. w Normandji, o m. 3 od Mortain, z tyt. Wikomstwa.

**TEINACH**, w Xstwie Wittenberskim przy Zalberstanie, st. przez swe wody mineralne.

**TEISCHNITZ**, M. Niem. w Frankonii w Bisk. Bamberkim nad Radaką, o m. 13 od Kulembachu.

**TEKIN**, ob. Bender.

**TEL**, m. Wło. w Waltelinie. Leży między Sondrio i Tirano.

**TELAMONA**, *Telamona*, m. Wło. na brzegach Toskańskich w Państwach *delli presidii*, z małym portem i dobra fortecą. Nał. do W. Xstwa. Leży przy uyciu rz. Ofy, na przepaścistej skale, o m. 4 od Orbitello. dł. 28. 50. sz. 42. 37.

**TELEZA**, m. Wło. w ziemi *Labur*, z Bisk. suffr. Benewentkiego, o m. 3 od Caiazzo.

**TELGET**, *Telga*, m. mocne kupieckie Szwedzkie w Sudermannie na brzegu połd. iecz. Meller, o m. 5 od Sztokolmu. dł. 35. 59. sz. 59. 13.

**TELGET**, albo **TELLIGT**, m. Niem. nad rz. Ems w Bisk. Munsterkim z bogatym Opac. Leży o m. 2 od Munsteru.

**TELLECHERY**, osada Angiel. na brzegach Malabarskich, o m. 3 od Mahé.

**TELSZEW**, *Telſevia*, M. pow. w Xſtwie Zmudzkiem, z ſtaroſtewem plac. kwarty zł. 2667. w poſſeſſyi emfit. Jozefa Zabiętky. Przedtym ſtoł. repartyey ſądowej dla 15 pow. teraz ta przenieſiona jeſt Konſtytucyą Seymu 1776 do Szawłow, od Miednikow ku połn. w. 5.

**TELTOW**, m. w ſrzedniej Marchii-Brand. o m. 4 od Berlina, od którego jeden gatunek rzep ma nazwiſko.

**TELTSCHE**, m. Niem. w Morawii na granicach Czeſkich przy ſzrodle rz. Teya, o m. 15 od Znoymy. dł. 33. 40. ſz. 49.

**TEMECEN**, Temefne, *Temefna*, M. Affr. w Krol. Fezańskim w Barbaryi, graniczy na z. z rz. Ommirabią i Oceanem, na w. i połn. z rz. Boregregą, na połud. z Atlafem, na z. i na połn. z Oceanem: Ma m. 30 wzdłuż, 20 wſzerz. Jeſt nazyżniewyższą z całej Barbaryi. Obywatele ſą dumni i zdradliwi. Kobiety miane ſą za piękne i proporcjonalne. Lubią mnoſtwo kleynotow noſić na rękach, ſzyi i u ōłzow.

**TEMENDEFUſT**, albo **METAUFUſT**, *Ruſſonium*, M. Affr. w Krol. Algierſkim, przy morzu ſzrodziemnym, o m. 10 od rz. Icery, 4 od Algieru. dł. 21. 18. ſz. 36. 36.

**TEMESWAR**, Temezwar, *Temefwaria*, znaczne i bardzo obronne M. w wyż. Węgrzech ſtoł. Hr. tegoż im. ktore tak ſię rządzi jako kraj iaki oſobny podług praw Auſtr. Jeſt ſtołicą Biſk. Greckiego. Mieszkańcy ſą ſami Niemcy, Soliman II. opanował go 1551. inależało do Turkow do r. 1716. ktorego Xżę Eugeniuſz im odebrał. Leży nad rz. Temefą, na granicach Tranſylwanii, o m. 60. na połd. ku w. od Budy, 22 na połn. ku w. od

Belgradu, 28 od wiel. Waradynu. dł. 36. 10. ſz. 45. 58. Hr. R. 1739. podzielone było na 17 dyſtryktow i ma iwą regencyą.

**TEMIAN**, *Temianum*, Krol. Affr. w Nigrycyi graniczy na połn. z Nigierem, na w. z Krol. Ouan-gara, z puſzczą Zeną i Krol. Daurmy, na połd. z Krol. Gabou; na z. z Krol. Biro. Mówią iż tuteyſi obywatele karmią ſię mięsem ludzkim.

**TEMMELET**, m. doſyc ludne w Affr. w Krol. Marokaſkim na wyſokiej górze, z ktorey wypływa rz. Obywatele ſą dzicy, ubodzy i grubianie.

**TEMPELBERG**, m. Pruſk. w cyr. Bydgoſkim, w pow. Kariniſkim. Tegoż im. m. w cyr. Sa-xonii wyż. w pow. Belgardzkim.

**TEMPLIN**, m. Niem. w Elektorſtwie Brand. w pow. Uker-Marchii, przy ieżiorze Dolgen, o m. 12 na połn. od Berlina. Jeſt regularne i porządnie zabudowane.

**TENACERIM**, albo **TENESERIM**, *Tenafferimum*, dawne M. i ludne w Indyach, w Krol. Siamſkim ſtoł. Prow. tegoż im. Ma Vice-Krola. Leży nad rz. Tenacermą w kraiu obſituującym w potrzyſtko, co jeſt do życia potrzebne-go. dł. 116. 20. ſz. 12. 46.

**TENCIN**, powiat Fr. nad Iſerą w Delfinacie, o m. 5 od Gratianopola.

**TENEE**, *Tenda*, M. mocne i Hr. Wioſkie w Piemencie z dobrym zamkiem. Leży na prawym brzegu rz. Roi, niedaleko zbiegu iley z Brogną, o m. 3 na połd. ku z. od Coni, 11 od Nicei, 21 na połd. od Turynu. dł. 25. 10. ſz. 44.

**TENEDOS**, *Tenedos*, wyſpa ſt. na Archipelagu przy brzegach Natolii na połd. ku w. wyſpy Lemnos, o m. 4 od cieſniny Galipolſkiej. Ma m. 5 wzdłuż, a 4 wſzerz. Wino iley muſzkatelowe naylepfze jeſt z całego wſchodu. Tenedos S. jeſt M. ktore doſyc

wielkie, wystawione na brzegu wschod. wyspy pod górą. Ma dobry i wielki port obronny zamkiem. *dl. 43. 56. sz. 39. 52.*

**TENERIFFA**, *Nivaria*, wyspa Affr. jedna z Kanaryjskich najznakomitsza przez swe bogactwa, handel i swoią obfzerność. Leży na poid. wyspy *Salvages*, na z. wiel. Kanaryi, na poñ. wyspy Gomery, na w. wyspy Palmy. Ma *m. 18* wzdłuż, 8 wszerz. W obfzności się rodzi przednie wino Kanaryjskie, owoce różnego gatunku, obfznie w bydło, żwierzynę i t. d. Część wyspy jest otoczona niedostępnymi górami. Jedna z nich obfzliwie nazwana *Pic de Teneriffe*, miana jest za największą w świecie górę. Wierchołek iey nad płazczyzną morską na 1742. sążni jest wyniesiony. Daleko wznosi się nad obłoki i kiedy jest niebo pogodne widzieć go można, o *m. 140.* zawsze jest śniegami okryty. Holl. pierwwszy tu swoy meridian naznaczał. Laguna jest M. S. wyspy. *dl. 1. 13'. 20". sz. 28. 30.*

**TENERIFFA**, *Teneriffa*, M. Amer. w Prow. *Terra firma*, w Wielkorządztwie S. Marty, nad rz. Magdaleną, o *m. 40* od S. Marty. *dl. 305. 50. sz. 9. 45.*

**TENEZA**, *Tenesa*, M. i Prowinc. Affr. w Krol. Tremeseńskim, z dobrą fortecą. St. Pirata Barberossa młodszy dobył to M. po śmierci swego brata i odtąd przy Turkach zostało się. Leży na górze o *m. 1* od morza. *dl. 19. 30. sz. 36. 30.* Prow. graniczy na w. z Algierem, na z. z Tremasem, na poid. z Atlasem, na poñ. z morzem szrodziemnym. Kraj ten obfznie w zboże i bydło. Obywatele są wojownicy i mocno sobie honor i odwagę poważają.

**TENEZA**, *Teneza*, m. Affr. w Krol. Marokańskim. Leży w bardzo dobrym i korzystnym położeniu na sychylku iedney z gór Atlasowych.

**TENGHEU**, *Tencheum*, M. Chińskie w Prow. Xantung z dobrym portem, gdzie stała wielka flotta Chińska. Leży na iedney wyspie, ma 8 miast pod swoią dependencyą. *dl. 131. sz. 37. 20.*

**TENNEBERG**, zamek i grod w Xstwie Gotha, o *m. 3* od Gothy.

**TENNENBACH**, *Porta Cali*, Opac. Bernard. w Szwabii, o *m. 3* od Fryburga w Bryzgwii.

**TENNIE**, m. Fr. w pow. Maine.

**TENNSTÆDT**, M. i grod Niem. w Turynii, o *m. 6* na północ ku z. od Erfortu, nal do Elekt. Saskiego. Cesarscy dobyli go i złupili r. 1632. i 1641.

**TENREMONDE**, ob. Dendermonda.

**TENZEGET**, M. mocne w Affr. w Krol. Tremezeńskim na skale, pod którą płynie rz. Tefma. Leży na drodze z Fezu do Tremeseny.

**TEOFIPOP**, m. w Woiew. Wolińskim, od Lanowic ku z. o *m. 4.*

**TEOLACHA**, dawne M. Afryk. w Barbaryi, w Biledulgerydzie. Leży w Kraiu obfztiującym w daktyle, nad rz. mającą wody ciepłe.

**TERAMO**, *Tuteranno*, dawne m. Włoskie w Krol. Neapolitańskim w Abruzi dalizey, z Bisk. dependującym od famego Papieża, które było założone r. 500. Leży przy zbiegu rz. Wicioli z Ordiną, o *m. 10* na poñ. ku w. od Akwili, 4 od Atri. *dl. 31. 28. sz. 42. 37.*

**TERASSON**, *Terasso*, m. Fr. w pow. wyż. Perygordzie z Opac. Bened. czyniącym do r. 3500. liwr. Leży nad Wezerą, na której piękny tu most znajduje się, o *m. 8* na poñ. od Sarlaty. *dl. 18. 54. sz. 45. 15.*

**TERCERA**, *Tertiaria*, wyspa na morzu poñ. najznakniejszy z Azorskich. Ma *m. 16* do kola. Otoczona jest zewsząd skalami

przepaściami, które ją czynią niedostępną. Grunta ma żyzne i położenie miłe. Obfituje w zboża, wina, owoce i w powłzeczności wto wszystko, cokolwiek jest do życia potrzebnego. Woły tu są największe i najpiękniejsze z całej Europy. Obywatele przystoyni, rozśądni i bardzo gorliwi są o wiarę lecz razem lubiący się stroić wytwornie. Są zbyt delikatni, co się tyczy punktu honoru; zawiśni i mściwi nad miarę. Lubią na pozor pięknie się ukazywać. W dzień nigdy nie wychodzą, ale w nocy zawsze latają szukając szczęścia. Kobiety są umysłu żywego i zbyt kujące w ubiorach. Angra jest M. S. tej wyspy. Nal. do Portugal. którzy do niej na wygnanie Krol. swego Alfonsa VI. wysłani byli.

TEREMKA, m. z ftwem w Woi. Podolskim, w pow. Kamienieckim placącym kwarty zł. 3813. Została w posiadaniu emit. Łafockiego Kasztelana Gołstyńskiego.

TERESPOL, piękne i porządne m. w Woi. Brzeskim Litt. osadzone rzemieślnikami. Leży pod Brześciem.

TERGA, *Terga*, dawne M. Afir. w Krol. Marokańskim nad rz. Ammirabia, o m. 10 od Azamory. Leży w żyznej krainie.

TERGOE, ob. Goes.

TERGOW, ob. Gonda.

TERKI, *Terchium*, wiel. i obronne M. Azyat. stol. Czyrkassji Moskiew. Rezydnie tu Xżę Partykularny dependujący od Cara Moskiew. Leży w kraju błotnistym nad rz. Terck, o m. 1 od morza Kaspijskiego, 50 od Tefflis. dl. 66. 35. sz. 43. 20.

TERMES, małe m. w Macedonii nad odnogą Tessalonicką, od którego zowie się też *Sinus Thermicus*.

TERMINI, *Thermoe Himereuses*, M. Wło. w stronie połn. Sycylii w dolinie Mazarfkiej z zamkiem wystawionym na kształt

Cytadelli. Jest fl. przez wody mineralne i cieplice. Widzieć tu się daie piękny wodociąg i kilka wielgmachow. Leży przy uściu rz. Termini, w kraju obfitującym w zboże i dobre wino, o m. 27 na połn. ku w. od Mazary, 8 na połd. ku w. od Palermu. dl. 31. 35. sz. 38. 5.

TERMOLI, *Buba*, m. Wło. w Krol. Neapolitańskim w Kapitanacie na granicach Abruzji, z Bisk. suffr. Benewentyńskiego i tyt. Xięstwa. Leży przy morzu, o m. 13 na południe ku w. od Lanciano. dl. 32. 42. sz. 41. 53.

TERMUIDEN, m. i forteca w Niderlandzie, w Flandryi, Holl. na połn. ku w. Eclufy.

TERNATA, wyspa na morzu Indyjskim najznaczniejsza z Moluckich właściwych pod ekwatorem leżąca. Obfituje w owoce kokulowe, banany, cytryny, pomarańcze, migdały, goździki &c. Znajduje tu się mnóstwo papug i ptaków Rayskich. Kray cały napełniony jest górami, z których iedna wyłoka na 360 sążni ogień strażliwy wyrzuca, ośobliwie podczas porównania dnia z nocą. Lasy ma obfite w zwierzyne, a morze w ryby. Krol. tutejszy dependnie od Holl. Obywatele są Mahometanie i żyją długo, lubo bardzo się źle karmią. Wielcy są próżniacy i nagrawają się z tych, którzy tyle zadają sobie trudów dla wygodnego życia. Malayo jest M. S. wyspy i rezydencya Krola.

TERNEUSE, Terneuza, m. i forteca w Flandryi Holl. między odnogami rz. Skaldy, o m. 2 od Sas-de-Gand. Bardzo jest obronne przez swoje położenie, będąc w równinie, którą zalewa co dwanaście godzin morze.

TERNI, *Interammum*, dawne i znaczne M. Wło. w Państwie Kościelnym, w Xiłwie Spoletańskim z Bisk. dependującym iedynie od Papieża. Kościół Katedralny

jest wspaniały. Liczą tu na 12000. dusz. Leży na wyspie uformowanej przez rz. Nerę, w kraiu żyznym i obfitującym w dobre wina, o *m.* 6 na półd. ku z. od Spoletu, 18 na półn. ku w. od Rzymu. dł. 30. 10. sz. 42. 34.

**TERNOWA**, *Ternobum*. M. w Turcyi Eur. w Bulgaryi stolica Arcy-Bisk. przedtem było obronne i rezydencyą Krola Bulgaryi i Sandziaka. Leży na górze przy rz. Jantra, o *m.* 35. od Zofii, 15 na półn. ku z. od Adrianopola. dł. 43. 28. sz. 43. 1.

**TEROUANE**, *Tevuana*, *Morini*, M. zburzone w Hr. Artezyi nad rz. Lis; o *m.* 3 na z. od Aire. Było niegdyś miastem Bisk. Ale Karol V. kazał iezrzucić r. 1552. Dyceczya jego r. 1559. na trzy podzielona, na Buleńska, S. Omereską i Ypreńską. Należytości i miejsce jego ustapione były Fran. traktatem Pireneyckim; ale z obowiązkiem odbudowania onego. dł. 19. 57. sz. 50. 36.

**TERRACINA**, *Ancur*, dawne M. Włó. w Państwie Kościelnym w Kampanii Rzymskiej, na granicach ziemi Lawory z Bisk. suffr. Papieża. Bardzo jest zruynowane. Leży nad morzem na górze, w kraiu z całych Włoch nazywznieyłym; o *m.* 20 na półd. ku w. od Rzymu, 22 od Neapolu. dł. 30. 45. sz. 41. 18.

**TERRAFIRMA**, ziemia tęga, wiel. kray w Amer. półd. między wyspą Troycy S. i Isthmem Panamy. Zawiera w sobie nową Andaluzyą, Wenezuelę, Prow. Rio de la Hacha, S. Marthy, Kartagenę, Ziemię tęga właściwą, Popayan, nowe Krol. Grenady, Gwineę i Kastylią złotą.

**TERRA Nova**, u Fr. *Terre Neuve*, Ziemia nowa czyli nowy kray wiel. wyspa na Oceanie ku Brzegu wschod. Amer. półn. w uysciu odnogi S. Wawrzeńca, o *m.* 75 albo 16 od wyspy *Cap Breton*.

Jest figury trojgraniastej. Mowią iż ma *m.* 300. do koła. Napetniona jest wielkimi górami i lasami i okryta piękniemi i obfzernemi łakami. Grunta ma nie barzo dobre. Naywiększy pożytek, który z tey wyspy odnosi się, jest połow stokwiszu na iej brzegach. Fr. i Angli. mieli tu swoje osady. Ale traktatem Utrechtskim Angli. sami tey wyspy panami zostali. Fr. ią opanowali r. 1762. i tegoż roku porzucili. Ustąpili ią nazawzse Anglii traktatem Paryzkim r. 1763. z tym warunkiem, iż Fr. wolny połow i miejsce do suszenia ryb na jedney części tey wyspy mieć będą. Hiszp. tymże traktatem odstąpili swego prawa. Przez traktat zaś r. 1783. zrzekła się Fr. połowu około nowej ziemi w stronie zachod. tey wyspy podług traktatu Utrechtskiego, to jest od Kapu *Bonovista* do S. Jean, a nato miejsce połow Fr. będzie się znaczyło od Kapu S. Jean wzdłuż brzegow północ. ku z. do Kapu *Kaye* pod gradusem sz. 47. 50. Nado przyznane prawo Amerykanom łowienia ryb na wzyftkich mieliznach i przy wzyftkich brzegach nowej ziemi, z tym jednak warunkiem, by im fuszyć i solić na teyże nie było wolno. M. S. nowej ziemi jest *Plaisance*.

**TERRA Nuova**, *Phausiana*, dawne M. Włó. na brzegu wschod. wyspy Sardynii nad odnoga swoiego im. Bisk. jego przyłączone było do Bisk. Kastel. Aragońskiego. dł. 27. 20. sz. 41. 3. Drugie jest M. tegoż im. w Sycylii w dolinie *di Noto*, z tyt. Xstwa z portem przy uysciu rz. *Terra Nouva*. dł. 31. 55. sz. 37. 10.

**TERRASSON**, ob. *Terasson*. **TERRE-DE-LA-COMPAGNIE**, (1a) wyspy położone między 45, i 52. gradusem sz. i 175. dł. przy weysciu w odnogę wchodzącą w kray Kamszatki na półn. Azyi. Hol. ie odkryli szukając przeyscia z Japonii

ponii do morza północnego.

TERRES-ADIACENTES, albo BAUSSENGUES, są to włości nal. do domu *de Baux*, a które nie są umiejsczone pomiędzy dobrami podatkuiciemci w Prowan. Nayznacznieylze rozciągają się od Awenionu do morza. M. S. iest Arles. Nal. do Wielkorządztwa Akweńskiego (*Aix*.)

TERTOLEN, ob. Tolen.

TERTRY, m. w Pikardyi nad rz. *Vignon*, między Peronną i S. *Quintin*, o m. 2 od *Vermand*. Pepin tu zbil Krola Thiery r. 687.

TERUEL, *Terulum*, M. znaczne Hiszp. w Krol. Aragońskim na granicach Krol. Walencyi z Biskup. *suffr*. Saragońskiego. Jest to oyczyzna Idziego *Sancheza Munosa*. Leży w wiel. równinie piękney i żyzney przy zbiegu rz. *Gwadala-wiary* z *Alhambra*, o m. 30 od *Saragoffy*, 5 na w. od *Albarzynu*, 45 na w. od *Madrytu*. dł. 16. 40. f. 40. 30.

TERVERA, M. Holl. na wyfpie *Walcheren* w *Zelandyi*, o m. 2 od *Middelburga* z dobrym portem i zbroiownią.

TESCHEN, *Teschina*, Cieszyn, dawne M. i Xstwo Niem. w wyż. Szląsku z zamkiem. Otoczone iest mocnym murem i leży między rzekami *Wisłą* i *Elbą* i blisko źrzdła *Wisty*, poczęści w dolinie, poczęści zaś na wzgórk, otoczone dokoła bagnami, o m. 15 od *Opawy*, 22 od *Ołomuńca*, 27 od *Krakowa*. fl. traktat: pokoju r. 1778 tu zawarty Handlią mieszkańcy skórami, materjami wełnianemi i winem *Węgierkim*. Xstwo *Cieszynskie* graniczy z *Polską*, *Węgrami* i *Morawią*. Cesarzowa *Krolowa Węgierka* uftapila go *Xciu Sakskiemu*, który pojął za żonę *Arcy-Xieźniczke* i posiada ie od r. 1766. Xżę *Albert* sryi *Elekt. Saksiego* i *Krolewicz Pol.*

TESEGDELT, M. *Affr.* w *Krol. Marokańskim* w *Prow*. Heapty źrzdle rz. *Techevit*. Otocz-

Tom III.

ne iest do koła przepaściami skałami, które ie czynią prawie niedobyty. Obywatele są ludzcy i grzeczni ku cudzoziemcom.

TESINO, *Ticinus*, wiel. rz. *Wlo.* biorąca swe źrzdlo w górach *S. Gotarda*. Druga tegoż im. w pow. *Bellinzony* we *Wlo.* znajduie się i wpada w *Po*, niedaleko i powyżey *Pawii*.

TESSE, ob. *Froulay*.

TESSEL, ob. *Texel*.

TESSET, *Tesseta*, m. *Affr.* w *Barbaryi*, w *Biledulgerdyzie*. Obywatele są dzicy bez obyczaio w i bez handlu i naymnieyżzego z sąfiadami spółkowania.

TESSENBERG, lub THESENBERG, okolica *Szwajcarska*, która wielą ieżiorami iest oblana, i ma różne wfię, które pod dependencją są *Bisk. Bazyleyjskiego* i miasta *Berny*.

TESSIN, *Tessinum*, m. Niemiec. w *Xstwie Meklemburkim* w pow. *Rostockim*. Leży o m. 7 od *Rostoku*, nad rz. *Rackemilą*.

TESSY, m. i *Baronia* w *Normandyi*, nad rz. *Vire*, o m. 4 od *S. Lo*, na pośd.

TET, *Ruscino*, *Thetis*, rz. w *Ruffilonie* biorąca swoy początek w górach *Pireney*: przechodzi przez *Perpinian* i wpada w morze śrzdła ziemne.

TETEROW, m. Niem. w *Xstwie Wendeskim* i *Meklemburkim*, o m. 8 na z. ku pośd. od *Guffrowa*.

TETIN, m. *Czeskie* z zamkiem w *cyr. Beraunskim*, o m. 1 od *Berauny*. Znajdują w okolicach tuteyżych odrobiny *złota*.

TETNANG, m. i pow. Niemiec. w *Szwabii* na pośd. ieżiora *Konstancyeńskiego*, o m. 4 od *Buchorny*. Nal. do *Hr. Montfortskiego* i *Bregeńskiego*. ob. *Montfort*.

TETSCHEN, albo *Dyeczyn*, m. mocne Niem. w *Krol. Czeskim* w *cyr. Leitmerytzkim* z zam. *Krol.* nad rz. *Elbą*, o m. 10 od *Pragi*. *Krol.*

Pruski dobył go r. 1757.

**TETUAN**, *Tetuanum*, dawne i piękne M. w Affr. w Krol. Fezańskim, o m. 43. od Fezu, nad rz. Kus, o m. 1 od morza śródziemnego z zamkiem broniącym miasta i dosyć pięknym pałacem. Mnóstwo tu żydów znajduje się którzy wiel handel prowadzą. Leży w piękney równinie, obfitującej w to wszystko co do życia jest potrzebnego. dł. 12. 25. sz. 35. 25.

**TETUSCHI**, *Tetufa*, m. zruynowane w Azji, w Wielkorządztwie Kazańskim, nad Wolgą niedaleko rz. Kamy gdzie blisko było m. Bulgar, stolica Bulgarow.

**TEVERONA**, *Anio*, rz. w Państwie Papieżkim we Włó. Płynię pod *Trivoli* i wpada w Tyber przy Rzymie.

**TEUPITZ**, m. i grod w średniey Marchii Brand. z pięknym zamkiem, nad izeiorem, o m. 10 na pośd ku w. od Berlina.

**TEURERT**, dawne M. Affr. w Barbaryi, w Krol. Fezańskim na górze blisko Za. Było to przedtem miało nayszczyniejsze w całej Affr.

**TEURTEVILLE**, m. Normandkie. Leży o m. 2 od *Valogne*.

**TEUTSCHNITZ**, m. zamek i grod w Frankonii w Bisk. Bamberckim nad rz. Rodach, o m. 7 od Kronachu.

**TEWKSBURY**, *Tewkiburia*, lub *Terrow*, m. Angiel. w Gloucestershirze, z tyt. Baronii. Pofyla 2 Dep. na Parl. i ft. jest przez swe rękodziela sukienne i przez potyczkę, która tu zwyciężona była r. 1471. Leży przy zbiegu rz. Sawerny z Awoną, o m. 27 na pośd. ku z. od Londynu, 4 od Worcesteru. dł. 15. 30. sz. 52. 3.

**TEUZAR**, *Tifuris*, dawne i znaczne M. Affr. w Barbaryi, w Biledulgerydzie, przedzielone od rz. na dwie części. Handel tu jest dosyć znaczny. Leży w kraiu w daktyle obfitującym.

**TEUZIN**, ob. Quizina.

**TEXEL**, *Texelia*, wyspeka Holl. w Prow. poim. Hollandyi przy uyciu Zuiderzee, o m. 18 od Amsterdamu; z dobrym portem i fortecą przy m. Texel. St. jest przez potyczki morskie tu sfoczone r. 1653. i 1673. Admirał Tromp w pier. fzey był zabity.

**TEYN-HORSCHOW**, i Teyn nad Witawą w cyr. Pilźnińskim są m. Czelkie.

**TEYSS**, *Tibiscus*, Cissa, wiel. rz. w Węgrzech, która przerznąwszy Transylwanii granice wpada w Dunaj przy Belgradzie.

**TEZAR**, *Tefara*, dawne i znaczne M. Affr. w Barbaryi, w Krol. Fezańskim, stol. Prow. Kutz. Wiele tu osiadley szlachty i żydów znajduje się, którzy znaczny handel prowadzą. Leży w równinie żyzney, nad rz. o m. 16 na w. od Fezu, 25 od Mellili. dł. 9. 40. sz. 33. 40.

**TEZELA**, *Arina*, bardzo dawne M. Affr. w Barbaryi, w Krol. Tremezesńskim, z małym zamkiem, obron. przez swe położenie. Leży w wiel. równinie obfitującej w żyto i owies, o m. 6. od Oranu. dł. 18. sz. 35. 25.

**TEZEUCO**, *Tefucum*, M. Amer. pośn. w nowey Hiszp. nad izeiorem Meksykańskim. Bardzo było znaczne za czasow Kortezyusza, Woiownika Meksykańskiego. Tu on czynił swoje przygotowania do obłężenia Meksyku i to miało nayspierwsze było opanowane od Krola Chrześcianańskiego. dł. 276. 10. sz. 20. 25.

**TEZOTE**, m. Affr. w Barbaryi, w Krol. Fezańskim, w Prowin. Garet. Leży na skale o m. 3 od Mellili. dł. 15. 30. sz. 34. 40.

**THABARESTAN**, ob. Tabaristan.

**THABOR**, wysoka i ft. góra Azyat. w Judei. Wznosi się do góry nakształt głowy cukru w kraiu pustym. Na wierzchołku iey piękna równina, żyzna i obfitują-

za w dobre i rzadkie ziola. Na tey górze stała się tajemnica Przemienienia Pańskiego. ob. Tabor.

THAIN, m. Fr. w Delfinacie przy Rodanie na przeciwko *Tournon*. W gorach okolicznych miasteczka tego zbierają wina nazwane: *de cote rotie*, i *de l'hermitage*.

THAIRE, m. Fr. w pow. Aunis. Leży blisko Rochefortu.

THAM, ob. Dam.

THAMIZA, *Tamesis*, najpiękniejsza rz. Anglii, w części iey pold. Rzeka ta w Europie całej jest do żeglugi najsposobniejsza. Formuje się z złączenia rz. Thamy i Ify u Oxfordu. Morze podnosi iey wody, o m. 10. ielższe za Londynem; wpada w morze Niem.

THANET, *Tanetos*, wysępka Angiel. w Prow. Kent, z tyt. Hr. Uformowana jest przez rz. Szturtę w iey uściu. Ma m. 3 wzdłuż, 2 wszerz. Obfituje w zboże i pastwiska. Pryncypalnym miasteczkiem tey wysępki jest Etomar.

THANN, m. Fr. w wyż. Alfacyi w dyec. Bazyleyskiej przy iedney górze, o m. 3 od Mulhaury. Jest tu Kolegiata. Xżę Weymaru pod tym m. zbil Xcia Lotaryńskiego r. 1638.

THASO, *Thasus*, wyspa na Archipelagu na brzegu Tamboli, Prow. Macedońskiej, przy wniyściu odnosi Contena. Ma m. 5 wzdłuż, 3 wszerz. Obfituje w to wszystko co tylko do wygody życia jest potrzebnego. Owoce i wina w Thaso są przedziwne. Znajdują się też w iey gruntach rudy złote, srebrne i marmur. Miasteczko Thaso jest pryncypalnym mieyscem. Zaleca tę wyspę do bry i piękny port, do ktorego wiele kupcow zawiia. dl. 42. 30. f. 40. 53.

THAUN, ob. Daune.

THEBAID, Tebayda, albo Sayda, *Thebais*, wielka kraina w Afr. czyli część wyż. Egiptu, rozciąga się od Fium przy Nilu

co aż do morza Czerwonego między wysokimi górami do koła ią otaczającymi. Kraina ta jest nayneurodzayniejsza i naysposobniejsza w całym Egipcie. Napełniona jest pułtyniami, fi. przez przebywanie w nich niegdyś wielkiej liczby. S. S. Pułtelników. Teraz tu przemieszkiwaią Arabowie wielcy Turkow nieprzyiaciele, złodzieie i wyuczeni rabusie.

THEBY, Teby, albo Thina, *Thebe*, dawne i fi. M. Greckim w Liwadyi z Bisk. Greckim. Niczym teraz jest względem tego czym było pierwiey. Turcy w których teraz jest ręką mają tu dwa meczety. Leży między z rz. o m. 10 na pold. ku z. od Aten, 13 na pold. ku w. od Liwadyi, 115 od Konstantynopola. dl. 41. 40. f. 38. 22.

THEBY Egipkie, Teby, *Thebe*, dawne i fi. M. stolica wyż. Egiptu nad brzegiem wschod. Nilu. o m. 128 na pold. od Kairu. Daia się widzieć w iego ruinach szczątki wspaniałych pałacow, Kolumnad, Obeliskow &c. Nazywaią iey *Luxu*. albo *Luxorin*.

THEMINES, włość w pow. *Quercy*, o m. 3 od *Figeac*.

THENAILLES, Opac. Norbertańskie blisko *Veruins*, czyni do r. 8000. liwr. ob. Tenailles.

THENEZAY, m. Fr. w Piktawii, o m. 5 od Poitiers.

THENGEN, Hr. i m. w Szwabii z zamkiem nal. do Xftwa Avernberskiego, o m. 3 od Szafhuzy.

THERMIA, *Thermia*, Thermia, wyspa na Archipelagu iedna z Cyklad na pold. wyspy Zia, na pold. Serfanty przy odnodze Engia. Ma m. 5 wzdłuż, a 2 wszerz. Grunt tuteyży jest dobry i uprawny. Zbierają tu wiele bardzo iedwabiu. Wszystkich żywności u Obywatelow tanio dostać można, przepiórek zaś prawie za nic. Thermia jest pryncypalnym mieyscem i rezydencją Bisk. Greckiego. Wody mineralne, i łaźnie tu znajdujące się  
H i j

dała imie wyspie. *dl. 42. 31. sz. 37. 25.*  
**THERMOPILA**, *Thermopylae*, Termopile, wąz góry Oera w Grecyi między Tefalią i Achaią. Jest to prześciec ciałne między górą i morzem fl. w Historji Greckiej. Nazywają go *Bocca di Lupo*. Leży przy odnodze Zeiton, o *m. 20* od Larysly w Turcyi Europejskiej.

**THESSALIA**, ob. Janna.

**THESSALONIKA**, ob. Salonika.

**THEDFORT**, *Sitomagus*, *m. Angl.* w Hr. Norfolk, nad rz. Oulą, przedtym Bisk. Połyła 2 Deput. na Parl. Leży o *m. 24* na półn. ku w. od Londynu. *dl. 18. 2. sz. 52. 23.*

**THEUDERE**, ob. Chef.

**TREULLEY**, *Theolocus*, Opac. Fr. o *m. 1* od Gray zakonu Cyfł. czyni do r. 8000. liwr.

**THEUS**, i Remolon, *m. Fr.* w Delfinacie, w okolicy Gapy *m.*

**THEZAN**, *m. Fr.* w Lagwedocy w Diec. Rezyerkiej.

**THIBAUT**, (S.) Thibery, ob. Tubery.

**THIERACHE**, *Theorafcia*, powiat we Fr. składający część Pikkardy. Graniczy na półn. z *Hannonią*, i Prow. Kambrezyjską, na w. z Szampanią, na półd. z pow. Laonńskim, na z. z Wermandzkim.

**TIERS**, albo **THIERN**, *Thierrum* *M. Fr.* handlowne i ludne w *Auvergne*, w pow. Limanii, na granicach Forezu. z tyt. Wicé Hr. i Opac. Bened. czyniącym do r. 1200. liwr. Sł. jest przez swe rękodzieła dobrych towarów i Norymberzyczyny. Tu się urodził S. Stefań, fundator zakonu Grandmontskiego. Leży przy rz. Dorolli, o *m. 6* na w. od Klermontu, 10 na półn. ku z. od Montbryfony, 38 od Paryża. *dl. 12. 52. sz. 45. 51.*

**THIERY**, albo GÓRA złota, *Mont d'Or*, Opac. Bened. o *m. 2* od Rheims czyni do r. 12000. liwr.

**THIEZAC**, *m. Fr.* w *Auvergne*.

**THIGNE** i Thil, *sa m. Fr.* w Gaskonii, w pow. Landelskim.

**THIMERAIS**, *Theodemensis ager*, powiat Teodmerski, składający część Perche. Pryncepalnym jego miejscem jest *Chateaufneuf*.

**THIONVILLE**, *Theodonis villa*, Thionwilla, bardzo obronne *M. Fr.* w Luxemburgu, stoł. Grodu iednego. Fr. odebrali je Hisp. r. 1558. Oddane im było nazad traktatem Kambrezyjskim. Margr. *Feuquieres*, musiał od niego odstąpić r. 1639. będąc zbitym przez Generała Pikelominiego. Xiążę Kondensz je odzyskał r. 1643. po batalii pod *Rocroy*, i ustąpione na koniec było Franc. traktatem Pyreneyskim. Jest w dobrym położeniu nad lewym brzegiem Mozelli, na ktorey tu most znayduie się do brze ufortyfikowany, o *m. 8* na półn. ku w. od Metz, 7 od Luxemburga, 78 od Paryża. *dl. 23. 50. sz. 49. 21. 30.*

**THIRENSTEIN**, *m. Niem.* w niż. Austr. przy Dunau z pięknym zamkiem, o *m. 15* od Wiednia na półn. ku z.

**THIRSK**, *m. Angiel.* w Hr. Jorkskim. Leży o *m. 8* na półn. od Jorku i posyła 2 Dep. na Parl.

**THIVES**, ob. Theby.

**THIERS**, *m. Fr.* w Perigordzie, o *m. 8* na półn. ku w. od *Perigueux*.

**THISY**, *m. Fr.* w pow. Beloiaceńskim, o *m. 3* od *Villefranche*.

**THOISSEY**, *Toffiacus*, *Tofiak*, *m. Fr.* iedno z nayznaczniejszych w Xstwie Dombiskim, z pięknym kollegium. Leży w kraju żyznym, przy rz. Saonie i Chalarnie, o *m. 6* na półn. od *Trevoux*, 80 od Paryża. *dl. 22. 23. sz. 46. 8.*

**THOMAS-BRUCK**, ob. Tammesbruck

**THOMAS**, (S) *S. Tomasz*, wyspa w Amer. półn. iedna z Antylskich, jest na w. Porto-Rico, z

portem, miaścyczkiem i fortecą. Ma m. 6 do koła i nal. do Duńczyków i Pruskiego Króla. dl. 312. 30. sz. 18. 30.

**THOMAS, (S.)** *Insula S. Thoma*, wyspa S. Tomazja, w Affr. w Golfie Gwineyjskim na morzu Murzyńskim, odkryta była r. 1495. przez Portugalczyków, którzy oni są panami. Prawie jest okrągła i ma dwanaście mil diametru. Grunt iey jest żyzny i obfituje w wyborne trzciny cukrowe, tudzież w sady cynamonowe. Znajdują tu się winnice, które jagody przynoszą we wszystkich roku porach. Powietrze auteyże jest niezdrówie i szkodliwe dla cudzoziemców z przyczyny wielkiej iego gorącości. Lubo przez sam szrodek tey wyspy przechodzi Ekwator, z tym wszystkim znajdują się na niej góry na wierzchołku, których śnieg nigdy nie topnieje. Przed odkryciem Brezylji, Portugalczycy znaczny tu prowadzili handel. Twierdzą iż tu tak czyste rudy złote znajdują się, jak i w Brezylji. Stolica Bisk. i rządu ztąd były przeniesione do wyspy Xżęcey *Ins. Principis*, r. 1756. na której zdrowsze jest powietrze. Kapucyni Włochy i Augustyanie mają tu piękne domy. Oprócz tego znajdują się tu kilka parafii i kaplic, których kapłanami są Murzyni.

**THOMAS, (S.)** ob. Meliapur. Jest iestcze m. tegoż im. w pow. *Puvarais*, o m. 2 od *Puvars*.

**THOMASTOWN**, m. Irland. w Hr. Kilkenny. Deputnie na Parl. i leży o m. 4 od Kilkenny.

**THOMOND**, jest to iedno z kilku nazwisk Hr. Klareńskiego.

**THONON**, *Tunonium*, piękne m. w Sabaudyi stol. pow. Szablauńskiego. Widzieć tu się daie piękny pałac i kilka klasztorow tak męzkich jak biatychgłow. Tu się urodził Błogosławiony Amadeusz IX. Xżę Sabaudzki. Leży nad jeziorem Genewęńskim, o m. 2 na

w. od Genewy, 5 od Lauzany. dl. 24. 10. sz. 46. 22.

**THOREN**, Torna m. w Bisk. Leodyjskim, w Hr. Loffeńskim, nad Mozą, o m. 2 od Ruremundy z Opac. Rzelzy Niem. dla Dam szlachećnie urodzonych, ktorego Kapitula z trzynastu osob składa się. Xieni nosi tyt. Xżny, i ma przywilej bicia monety.

**THORENBURG**, *Thorda*, m. Węgier. bardzo obszerne i bogate, niczym nie opasane, stol. Hr. Torenburckiego, w którym iako i w okolicy, naylepiey i naygladziey mieszkańcey mówią po Węgiersku. Leży w wesoley dolinie, nad rz. Aranayszą. W poblizkości miasta znajdują się zupy solne.

**THORIGNY**, *Tauriniacum*, m. Fr. w Szampanii, o m. 3 od Sens, z tyt. Hr. ob. Torigny.

**THORONET**, Opac. Cyster. o m. 8 na z. od Freyus. Czyny do r. 5500. lwwr.

**THORSHAVN**, m. Norwegickie na wyspie Stromoa naycelniejszye.

**THOUARS**, *Toarcium*, Tuars, dawne i znaczne M. Fr. w Piktawii z tyt. Xstwa Parostwa, erygowane r. 1163. i 1595. dla familii *de la Trémouille*. Znajduie się tu piękny zamek i kaplica ozdobna. Leży na wzgórkku nad rz. Thoué, o m. 13 na półd. ku w. od Angers, 14 od Poitiers, 65 od Paryża. dl. 17. 18. sz. 46. 59. ob. Laon.

**THOUN**, *Thunum*, Tuna, piękne M. Szwycarskie w Kantonie Berneńskim z zamkiem. Jest w pięknym i dobrym położeniu, nad znacznym jeziorem poczęści na wyspie uformowanej od Aary, wychodzącey z jeziora, a po części pod górą, o m. 4 na półd. od Berny, 17 od Lauzanny. dl. 25. 22. sz. 46. 45.

**THOURGAW**, *Thurgovia*, Turgawia, grod Szwycarski, nad rz. Thour, graniczny na w. i półn.

z jeziorem miastem i Bisk. Konstancyjskim, na pośd. z Krainami do Opac. S. Gallu należącemi, na z. z Kantonem Zurychskim. Naywiększy to jest grod z caley Szwaycaryi, naypiękniejszy, naybogatszy, nayżyźniejszy i naywefelszy ze wszystkich kraioy tey Rzpltey. Bardzo jest ludny. Zwierzchność zależy od ośmiu dawnych Kantonow, które tu koleyno swe-go przysyłają rzadcę.

THUIN, *Thudinum*, m. w Niderlandzie w Bisk. Leodyjskim w kraiu leżącym między Sambrą i Mozą nad Sambrą, o m. 2 od *Charleroi*, 5 od *Maubeuge*, 6 od Mons. dl. 21. sz. 50. 18.

THULE, miejsce, gdzie dawni mieli mieli być ostatni kres świata. Teraźniejszy dzieiopiśowie, podług naypodobniejszego do prawdy mniemanja, sądzą, iż niemi są wyby Sztotlandskie, *Schetland*.

THUNGEN, lub TIENGEN, m. Niem. w Szwabii, stol. Landgrafstwa Kletgau nad rzeką Wutlach jest stolica rządu i rezydencyą Xżęcą.

THUN, ob. Thoun.

THOURGAU, ob. Thurgau.

THURE, m. Fr. w Piktawii, o m. 1 od *Chatelleraut*.

THURINGIA, *Thuringia*, Turyngia, Prow. Niem. w cyr. wyż. Saxonii graniczy na pośn. z Xstwem Brunświckim i Anhaltskim, na w. z Miśnią na pośd. z Frankonią, na z. z Hasyą. Ma m. 30 wzdłuż i tyleż wszerz. Kray ten obfituje w zboża i owoce. Po części większey jest lasami zarosły i kilką rzekami oblany. Nal. do Xięcia Saskaiego, Elekt. Mogunckiego i innych pomniejszych panow. M. S. tey Prow. jest Erfurt; płynie przez nią rz. Unstrut. Nie trzeba zaś z tym mieszać Grodu Turyńskiego położonego przy Jennie i nal. do Kawalerow Teutońskich Margentheimskich. Zamyka w sobie kilka wsi i czyni do r. 15000.

liwr. Rzadca mieszka w Zwezen wsi blisko miasta Jenny leżący.

THURO CZ, Turocz przedtym, teraz Znio, m. Węgierskie, z zamkiem, stol. Hr. Turockiego, z Probstwem znacznym, które dawniey nal. do Coll. Jezuitow w Tyrnawie. Turockie Hr. dzieli się na 4 dystrykty, a dziedziczna godność Hr. jest w domu Rewow.

THUYR, m. Fr. w Ruffillonie. Sądy tuteysze Krol. są bez apelacyi. Leży o m. 3 od Perpignan.

THYATIRE, ob. Ak-Hissar.

TIANO, *Teanum*, dawne m. Wło. w Krol. Neapolitańskim w ziemi Labour, z s. klasztorem zakonnic. Znajduie się przy tym m. źródło wody mineralney, która, mówią, iż uzdrawia osoby na kamień chorujące. Bisk. tuteyszy jest suffr. Kapuańskiego. Leży o m. 6 na pośn. ku z. od Kapuy. dl. 31. 43. sz. 41. 34.

TIBER, *Tiberis*, po Wło. *Tevere*, rz. s. we Wło. zaczyna się w górze Apeninie w części wschod. Florentskiego pow. blisko granic Romanii, wpada w morze Toskańskie przy Ostyi.

TIBERIADA, albo TABARRIA, *Tiberias*, dawne M. w Judei nad jeziorem tegoż im. o m. 25 od Jerozolimy. Było podczas Krucyat zruynowane. Znajdują się przy tym miejsce łaźnie s. wody ciepłej.

TIBERIADA, albo Genezareth, wiel. jezioro w Palestynie przez ktorego śrózodek od pośn. ku pośd. przechodzi rz. Jordan. Otoczone jest górami. Jezus Chrystus kilka cudow nad tym jez. i w jego okolicach poczynił.

TIBET, Krol. w wiel. Tartaryi składające część Tangutu. ob. Tangut.

TIDOR, *Tidora*, wyspa na morzu Indyjskim jedna z Molouckich, ma na w. wyspę Gilolo, na pośd. Ternatę, na pośn. Motyrę. Ma m. 7 na okolo. Powietrze tu daleko jest zdrowsze, niż w Ternat-

cie. Obficie w korzenie i w to wszystko co w innych wyspach Molluckich znajduje się. Rośnie na niej pewne drzewo *apilaga*, czyli *dobrze drzewo* nazwane, którego kora będąc przecięta wypuszcza z siebie wodę tak dobrą jak ze strumienia albo źródła. Hol. mała wiele zamków na tej wyspie i lubo ona ma swojego osobnego Króla, można jednak mówić, iż oni tej są panami. Król rezyduje w Tydorze mieście stol. tej wyspy, leży na brzegu wschod. Lasy i skały otaczające dosyć go czynią obronnym dl. 144. sz. 30.

TIEFFENBACH, ob. Tuffenbach.

TIEL, *Tillum*, M. obronne w Geldryi Holl. w pow. Nimegskim. Leży o m. 5 na z. od Nimegi nad Wahalą.

TIENCIN, wiel. i piękne M. Chińskie w Prow. Pekinńskiej, w której jest drugą największą fortecą, z dobrym portem, do którego wielu kupców zawiaja. Leży nad małą odnogą morską nazwaną *Caug*. dl. 135. 6. sz. 38. 50.

TIENGEN, ob. Sultz i Thungen.

TIERPIED, m. Fr. w Normandyi, o m. 1 od *Avanches*.

TIERS, ob. Thiers.

TIFFAUGES, m. Fr. w Piktawii nad Sewrą z tyt. Wice-Hr. Leży o m. 4 na z. od Mortagne, 4 na w. od Montagu.

TIGRA, *Tigrum*, Tygerskie Król. w Affr. w Abisynii przy Egipcie. Graniczy na półn. z Król. Sennarskim i Balufami, na w. z morzem czerwonym, na połd. z Król. Angorskim i Bagemdetkim, na z. z Sennarskim i Dambeańskim.

TIGRYS, albo TIGIL, *Tigris*, rz. znaczna w Azyl, zaczyna się w górach Armenii, łączy się Eufratem różnemi kanałami i razem w odnogę Bassorską, czyli Perską uchodzi.

TILBURG, *Titeburgum*,

wiel. m. w Brabancyi Holl. w kraju Osterwickim, o m. 5 od Bredy. St. jest przez łwe rękodziela lukienne i innych materyi. dl. 22. 39. sz. 51. 37.

TILBURY, m. Angiel. w Prow. Essex, o m. 8 na w. od Londynu nad Tamizą. Znajduje się tu zamek do którego okręty idące do Londynu wstępować muszą.

TILLEMONT, albo TIRLEMONT, *Tillemontum*, m. dosyć znaczne w Niderlandzie w Brabancyi w pow. Luweńskim. Było to niegdyś dosyć znaczne M. Brabantkie, ale wojny go spustoszyły. Urodził się tu Jan Boilandus. Leży nad Geetą, na której kilka znajduje się mostów, o m. 4 od *Louvain*, 9 na półn. od Namuru, 10 od Bruxelli. dl. 22. 33. sz. 50. 49.

TILLIERS, *Tugularia*, m. Fr. w Normandyi nad rz. Aurą, o m. 2 poniżej *Verneuil*, 4 od *Conches*, z zamkiem i tyt. Hr.

TILSIT, Tylyt, M. Pruskie w cyr. Litawskim, jest znaczne i handlowne i po Krolewcu największe, mieszkańców mające zamężnych. Obronne jest zamkiem dawnym, zaszczycone izkolą prowincyalną i kilką kościołami Luter. i jednym Katol. Prowadzi M. handel wiel. z Litwą i Polską zbożem, Inem, drzewem, wołkiem, solą oczkowaną, masłem i innemi żywnościami. Pomżey o miłę zaczyna się niziny Żuławy Tyłzyckie oblane Memelem, Gilgą i Ruffą, rozciągające się do Kurich-Haffu, długie i szer. na m. 4. Część ta kraju bardzo jest żyzna. Leży nad Memelą, o m. 1 i pół od Ragnity, 6 od Taurogow, 14 od Krolewca.

TIMAN, M. i kraina w Amer. południowej w Popaianie, obficie w owoce i pastwiska. Leży nad małą rz. wpadającą do Kaketv, o m. 40 od Popayanu, 60 od *Santa Fé de Bogota*. dl. 306. 30. sz. 1. 25.

**TIMOR**, *Timora*, wyspa na morzu Indyjskim, na półd. Moluckich i na w. wyspy Jawy. Ma m. 60 wzdłuż, 15 w szer. Obfituje w drzewo Sandałowe, wosk i miód. Holl. mają tu zamek, a Portugal. małe stanowisko, z którego nie wiel. profit odnoszą.

**TINCHEBRAY**, m. w Normandyi, o m. 3 od Mortain. Xąż Robert był tu zбитy roku 1106. przez swego brata Krola Angiel.

**TINA**, *Tinia*, m. w Turcyi Europ. w Bośni nad Tilą. Było tu przedtym Bisk. pod Metropolią Spalatrańską. Leży na granicach Kroacyi i Dalmacyi, o m. 15 na półn. ku z. od Spalatro, 12 od Sebenico, 18 od Jayczy. dl. 34. 48. sz. 44. 28.

**TINA**, *Tenos*, wyspa na Archipelagu iedna z Cykladów. Leży na półd. wyspy Andro, na północ Mikony, na z. Nikaryi. Ma m. 7 wzdłuż, 3 w szer. Lubo jest bardzo górzysta, z tym wszystkim dobrze jest bardzo uprawna. Obfituje w wysmienite owoce. Fr. mają tu swego Konsula. Jedwab jest tutajszą nayspierwszą produkcją. Biskup Tymieński Łac. rezydnie w *Saint-Nicolo* pryncypalnym mieyscu tey wyspy. dl. 45. 20. sz. 37. 36.

**TINGRY**, Kasztelania Bulońska, o m. 4 od Boulonii erygowana na XItwo r. 1587.

**TINGTOESYS**, *Tingoesi*, Tyngoesowie, naród w Państwie Moskiew. w Syberyi nad rz. Jeniseą, na w. Samoiedów, na półd. morza półn. Są to ludzie spokojni i powolni, lecz mało bardzo znani.

**TINIAN**, wyspa na Oceanie wschod. iedna z wysp Maryańskich na półn. wyspy du Sud. Ma m. 15 do koła. dl. 162. sz. 15.

**TINTO**, wieś w Andaluzyi, w Hiszpanii przy Kadyxie s. przez swe wina dobre.

**TINZEDA**, M. Affr. w Barbaryi, w Biledulgerydzie w Prow.

Dras, nad rz. tegoż im. w kraiu obfitującym w Daktyle, zboże i in. dych. dl. 11. 40. sz. 26. 55.

**TINZULIN**, wiel. i mocne M. Affr. w Barbaryi w Prow. Dras, w Biledulgeridzie, nad rz. Drafa, z dobrą fortecą. dl. 12. sz. 27. 30.

**TIPPERARY**, *Tipevarienfis Comitatus*, Hr. w Irlandyi w Prow. Munsterkiey; graniczy na w. z Hr. Reimeńskim, i Kilkenny, na z. z Hr. Limmerick i Salmon, na z. z Hr. du Roi, na półd. z Waterfordskim.

**TIPRA**, Krol. Azyat. w Indyach pod tropikiem raka, w Państwach Krola Aweńskiego. Graniczy na półn. z Krol. Afemskim, na w. z Krol. Ofulskim, na półd. z Krol. Arakańskim, na z. z Bengalskim. Rz. Arakan wzdłuż onego przechodzi.

**TIRANO**, *Tiranum*, piękne i ludne M. w kraiu Gryzońskim, stol. pow. tegoż im. Znajduie się przy nim kościół wspaniały Najświętszey Panny, do którego zewsząd katolicy pielgrzymują. Leży nad Addą, o m. 7 od Bormio. dl. 27. 25. sz. 46. 18.

**TIRLEMONT**, ob. Tillemont.

**TIRNAU**, *Tirnavia*, Tyrnawa, piękne, mocne, i znaczne M. w wyż. Węgrzech z Akademią w Hr. Nitry, na granicach Hr. Pozońskiego. Kościół, który przedtym nale. do Jezuitów jest bardzo piękny. Cesarscy zbili przy tym mieście Malkontentów Węgier. r. 1705. Urodził się tu Jan Sambuk. Leży nad rz. Tirną, o m. 9 od Presburga, 9 od Neuhauselu, 2 na z. od Leopoldstadu. dl. 35. 50. sz. 48. 23.

**TIROL**, *Tirolis*, Tyrol, Hr. Niem. składające część państw dziedzicznych domu Austr. Graniczy na półn. z Bawaryą, na w. z Karyntią i Arcy-Bisk. Salisburskim, na półd. z częścią państw Weneckich i z Bisk. Trydeńskim, na z. z Szwycaarami i kraiem Gryzoń.

Atim. Dzieli się na cztery części, Tyrol właściwy, Bisk. Brixenkie, Bisk. Trydenckie i kraje przylączone. Kraje ten jest górzysty i obfitujący w pastwiska. Znajdują się tu rudy srebrne, miedziane i żelazne. M. S. jest Inspruck. Bierze swoje imię od zamku Tyrolu, na półn. Meranu. Ma m. 48 wierz, a 60 wzdłuż. Tyrolczycowie są przemyślni i waleczni żołnierze. Nie lubią zbytkow, ale kochają się w polowaniu, obojkiem na dzikie kozy.

TIRON, Opac. Fr. o m. 4 od *Nogent-le-Rotrou*, zakonu S. Bened. czyni do r. 9000. liwr.

TITAN, albo CABAROS, jedna z wysp *Hieros* naybardziej ku w. pośn. a. ob. Hieres.

TITICACA, *Titicaca*, Tytykaka, wyspa w Amer. pośd. w Peru w Audyencyi Los Charcas nad jez. ktoremu daje swoje imię; ktore zaś jedno jest z naydluzszych i nayszerzszych w całej Amer. pośd.

TITMONING, m. Niem. w Arcy-Bisk. Saltzburckim, o m. 3 od Burkhaufen nad Salca. Powietrze mocno ie spuściły r. 1310. Piorn zaś w popioł obracił r. 1571 i odtąd powstać nie może.

TITSHEIN, m. w Morawii w cyr. Prerawskim. Dzieli się na nowe i stare. Ma zamek obronny, i leży o m. 12 od Olomuńca.

TITUL, *Tibiscum*, m. mocne w wyż. Wegrzech w cyr. Bodrogskim. Leży na górze na prawey stronie rz. Tyfzy, przy iej uściu w Dunay; o m. 8 na w. od Peterwaradynu, 8 od Belgradn. dł. 38. 28. sz. 45. 26.

TIVERTON, m. Angiel. w Dewonshirze, o m. 5 na pośn. od Excester; pożyła 2 Dep. na Parl.

TIVIOTDALE, *Tiviotia*, Tiwiotlandia, Prow. w Szkocyi pośd. pożyła 2 Dep. na Parl. Leży na pośd. Twedy, na z. Northumberlandu. Przez nią przechodzi rz. Tiwiot. Obfituje w zboże i pastwiska. Obywatele zaś tuteysy są do-

brzy żołnierze.

TIVOLI, *Tibur*, dawne i ff. M. Wło. w Państwie Papiezkim w Kampanii Rzymckiej, z Bisk. suffra. Papieža. Widzieć tu się dają piękne starożytności zabytki, tudzież piękny pałac wystawiony przez Kardynała *d'Est*, i Kaskadę przepyszną, uformowaną od rz. Tewerony, nad którą leży Tivoli na górze, w kraju obfitującym w wysmienite wina, owoce i wpowłeczności w to wszystko, co do życia jest potrzebnego; o m. 7 ku północy od Rzymu, 5 od Fieskatu, 4 od Palestryny. dł. 30. 19. sz. 41. 57.

TLASKALA, *Tlascala*, M. znaczne w Amer. pośn. w nowey Hiszp. stoł. Prow. tegoż im. ktora jest częścią Audyencyi Meksykańskiej. Przedtym daleko znaczniejszy było niż jest teraz. Bisk. zjadł jest przeniesione do *Puebla-de-los-Angelos*. Jest tu rezydencya Alkady Majora. Leży nad rz. poczędzy w rowninie, poczędzy na górze, o m. 25. na pośd. ku w. od Meksyku. dł. 277. 30. sz. 19. 40. Prow. Tlaskala rozciąga się od iednego morza do drugiego. Graniczy na północ z Golfem Meksykańskim, na pośd. z Prow. Gwaxaką i morzem pośd. na z. z Wielkorządztwem Meksykańskim. W części pośd. okryta jest górami, lasami zarostami. Znajdują się w nich lwy, tygrysy i małpy. W reszcie kraje obfituje w wszelkie życia wygody.

TLUMACZE, m. w ziemi Halickiej pod pan. Austr. przedtym z znacznym stwem. Leży na trakcie o Tyśmienicy m. 2. od Staniławowa 3.

TLUSTE, m. w ziemi Halickiej pod pan. Austr. od Jazłowca m. 3.

TOAM, albo TUAM, *Tuomontium*, m. Irlandckie w Hr. Galloweykim, o m. 8 ua pośn. ku w. od Gallowey. Arcy-Bisk. zjadł do Galloweyu, jest przeniesione.

TOBAK, m. Tureckie nad me-

rzem czarnym w Bessarabii.

**TOBOL**, albo **TOBOLSKOY**, *Tobolium*, M. znaczne w Państwie Moskiew. stoł. Syberyi i rezydencya Gubernatora i Archi-Władyki. Dzieli się na wyż. M. inż. a obarazem wzięte, wiel. mają rozległość i wiele mieszkańców, domy iednak drewniane, ma iednak w wyż. mieście fortecę stawioną z kamienia, tak dom kupiecki, pałac Bisk. i Kancellaryą. Mieszkańcy są Moskale, Bukarzy i Tatarowie, którzy żyją z handlu, a który tu jest bardzo wiel. największy zaś na wiosnę, gdy kupcy przybyli z Moskwy, oczekują tu czasu, aż puszczą lody na rzekach, dla sposobności płynienia do innych miast w Syberyi. na końcu lata przybywają tu statki Chińskie i Tatarskie z różnemi towarami, a w zimie niezliczona moc sani, które naywięcej futrami zjad ładują. Leży na górze przy zbiegu rz. Toboli i Irtyfy. o m. 400. na w, od Moskwy. dl. 85. 58 fz. 58. 12.

**TÓCAT**, *Tocata*, Tokat, wiel. piękne i znaczne M. Azvat. w Natolii stoł. Prow. tegoż im. która jest częścią Amazyi. Rezyduje tu Kady, Wwda i Aga. Mieszka w nim około 20000. familii Tureckich, 4000. Ormianow i 400. Greckich, krorzy tu swego Arcy-Bisk. mają. Miasto to jest iedno z nayhandlowniejszych w Natolii. Piękne sáfiany niebieskie, które się tu przedają, są robione w *Chartiliqueu* wsi, o m. 2 od Tokaty leżący. Wody wiele dopomagają do ich piękności. Przewożą je zjad równie, jak i czerwone robione w Diarbeku do Samsonu portu morza czarnego, a ztamąd do Kilianowa portu w Bessarabii, zjad po całej rozchodzą się Eur. Budowane jest nakosztat Amfiteatru pod górą nad rz. Toufanlą, w kraiu obfitującym w owoce i wysmienite wina, o m. 66 od Erzerom, 12 od Amazyi, 95 od Aleppo, 100 od Konstantynopola. dl.

53. 30. fz. 39. 35.

**TOCAYMA**, *Tocaiama*, Tokayma, M. w Amer. podł. w ziemiu Teggiey, w nowym Krol. Grenady. Leży nad rz. Pari przy iej uściu w rz. S. Magdaleny na w. *Santa-Fé*, w kraiu obfitującym w wszelkie owoce i trzciny cukrowe. Przy nim znajduję się łaźnie ciepłe, między dwoma potokami wody zimney. dl. 316. 50. fz. 4.

**TOCKENBURG**, lub **TOGENBURG**, Hr. Szwajcarskie pod dependencyą Opata S. Galla. Ma figurę uda i rozciąga się między wysokiemu górami. Obfituje w zboże i owoce. Długie mil Niem. 10. fzer. 3. Mieszkańcy po większey części są Luteranie.

**TODENHAUSEN**, przy Minden w Westfalii. Fr. tu zbici byli r. 1759.

**TODI**, *Tudertum*, dawne M. Wło. w Państwie Papiezkim w Xięstwie Spoletu, z Bisk. suffr. Papieża. Urodził się tu Papież S. Marcina. Leży na pagórku przy Tybrze, o m. 9 od Peruzy, 5 od Spoletu, 22 od Rzymu. dl. 29. 56. fz. 42. 47.

**TOEPLITZ**, ob. Toplitz.

**TOKAY**, *Tokeum*, m. w wyż. Węgrzech w Hr. Zemplińskim z zamkiem. Malkontenci Węgierscy dobyli go r. 1632. St. jest przez swe naywybornieysze w Węgrzech wina, z których naydelikatnieysze na górze *Mezel-Mele*, czyli miodowej rodzą się, a które dla samego Krola zachowane bywają. Leży przy zbiegu rz. Bodrogi i Teyfy, o m. 30 na połu. ku z. od wiel. Waradynu, 36. od Budy, 15 od Koszyc. dl. 38. 40. fz. 48. 10.

**TOLBIAK**, ob. Zulpich.

**TOLED**, *Toletum*, dawne, mocne, piękne, handlowe i st. M. Hiszp. drugie w nowey Kastylii, ktorey przedtym było stoł. równie, jako i całej Hiszp. z st. Akademią, kilką fabrykami materyi iedwabnych i welnianych, z iednym z naybogatszych w świecie Arcy-Bisk.

ktorego Arcy-Bisk. jest oraz Pryma-  
sem Hiszp. Konfiliarzem Stanu, i  
W. Kanclerzem Kastylii. Siedmna-  
ście tu odprawilo się Kencyliow.  
Pomiędzy mnostwem pięknych  
gmachow naybardziej zadziwiaią  
cudzoziemcow Pałac Krol. Arcy-  
Bisk. i kościół Katedralny nayle-  
piej opatrzony w całej Hiszp. Jan  
Ludwik *de la Cerda*, rodem był z  
tego M. Leży w dobrym i pięknym  
położeniu, na górze bardzo wyfo-  
kiew, oblaney zobu stron Tagem,  
o m. 15 na pośd. od Madrytu, 75  
od Grenady, 74 od Sewilli, 46 od  
Merydy. dł. 14. 20. fz. 39 50.

TOLEN, albo TERTOLEN, *To-  
la*, wyspa i m. w Zelandyi, o m. 1  
od Berg-op-Zoomu. dł. 21. 42. fz.  
51. 32.

TOLENTIN, *Tolentinum*,  
m. Wło. w Marchii Ankonitańskiej.  
Bisk. tutejszy jest przyłączone do  
Macerateńskiego. Franciszek *Phi-  
leph* tu się urodził. Leży nad  
Chientą, o m. 3 od S. Seweryna,  
4 od Maceraty, 35 od Rzymu. dł.  
30. 48. fz. 43. 12.

TOLHUIS, albo Tolhus, m.  
w Niderlandzie nad Renem przy  
zamku Schenck, którego Franc. r.  
1672. przeszli tę rz. i Hanoweranie  
r. 1758. dla stoczenia Krewelskiej  
potyczki.

TOLKEMIT, Tolkmiczko,  
m. Pruskie w Pomerellii, przed-  
tym stwo w Malborskim Woi. Te-  
raz stoł. Amtu.

TOLNA, *Altinum*, M. i Hr. w  
niż. Węgrzech na prawym brzegu  
Dunaju, o m. 3 od Koloczy, 24  
od Effeku, 20 od Budy. dł. 36. 55.  
fz. 46. 30.

TOŁOCZYN, *Tolocinum*, m.  
w Woi. Witebskim, jest dosyć po-  
rządne i handlowne, ma kilka ko-  
ściołow. Leży na trakcie pocztow-  
wym, od Orzyo o m. 10. od Odruc-  
czka 2.

TOŁOZA, *Iturissa*, piękne  
M. Hiszp. w Biskaii, stoł. Gwipuk-  
skoy. Alfons Mądry Krol Hiszp. ie

fundował w trzynastym wieku. Le-  
ży w dolinie miley i żyzney, mię-  
dzy dwoma górami nad rz. Ara-  
xes i Oria, na których dwa są tu  
bardzo piękne mosty; o m. 15 od  
Bayony, 19 od Bilbao, 18 od Pam-  
pellony. dł. 15. 32. fz. 43. 12.

TOLPACZE, w Woi. Bra-  
cławskim, od Janpola ku w. m. 4.

TOLSBURG, m. Mosk. w  
Wielkorządztwie Rewelskim, z por-  
tem nad odnogą Finlandzką, i dy-  
stryktem zawierającym 10 Parafii,  
a który jest w possessioni Szlache-  
ckiej.

TOLTSWA, m. Węgierskie  
w cyr. Semplńskim, blisko rzek  
Teyfisy i Bodrogi, zalecone prze-  
dniami winami.

TOLU, m. w Amer. pośd. w  
ziemi Tegu, w Wielkorządztwie  
Kartageńskim. Z tego M. do Eur.  
sprowadzają *Balsam Toluski*. Zbie-  
rają go z drzew podobnych do na-  
szych losienek. Leży o m. 12 od Kar-  
tageny. dł. 304. 40. fz. 9. 40.

TOMAKOWKA, wyspa na  
Dnieprze, s. bronieniem się na niey  
Kozakow, poniżej Kudaka, o m.  
20.

TOMAR, *Tomara*, piękne  
m. w Etremaðurze Portugal. w  
piękney równinie pod górą, na kto-  
rey jest zamek nal. do Kawalerow  
Chrystusowemi zwanych. Leży nad  
rz. Nabfaną, o m. 16 od Konim-  
bryki 26 od Lizbony. dł. 10. 10.  
fz. 39. 30.

TOMASZ, (S.) ob. S. Tho-  
mas.

TOMASZOW, m. w Woi.  
Bełzkim, dobra ordynacyi Zamoy-  
skich, ozdobne kościołem farnym.  
Trynitarzow &c. Jest w dobrym  
położeniu, na trakcie pocztowym m.  
2 od Komorowa na pośd. 4 od Ra-  
wy Ruskiej, tyleż od Zamościa.

TOMASZPCL, *Tomaspoia*,  
m. w Woi. Bracławskim, dosyć po-  
rządne i osiadłe, nad rz. od Komar-  
groda m. 2. tyleż od Jangroda, od  
Jarugi 6.

**TOMBUT**, *Tombutum*, Krol. Affr. w Nigrvcyi, graniczny na północ z Krol. Chinkwelańskim i Gurburkim, na w. z Gabiskim i Jaurtrykim, na połd. z Gwineą na z. z kraiem Jarru Sarokolą i Mandinganami. Przerzyna znaczną część jego rz. Niger. Krol. to nie jest dobrze nam dotąd znaiome. Toteyko wiedzieć można, iż wiele tu złota i wszystkich do pożyicia potrzebnych rzeczy znajduje się. M. S. jest Tombut, ktore jest bardzo wiel. niedaleko Nigru leżące, w nim rezydnie Krol, gdzie ma przepyszny pałac. Kupcy z Barbaryi i innych mieysc Affr. wiel. tu handel prowadzą. dł. 18. 30. sz. 15. 35.

**TOMI**, Tomizwar, u Turkow Pargala, M. w Bulgaryi nad morzem czarnym, na pold uyscia Dunaju, ft. mieysce wygnania Owidyusza.

**TOMOSKOI**, albo Tomsk, M. w Państwie Rossyiskim w Syberyi, między dwoma korytami rz. Tomy, o m. 200. na w. ku pold. od Tobolska. Znajdują się w okolicach M. tego rudy żelazne, ołowiane i miedziane. Handel prowadzi znaczący i na wielkim trakcie leży. Tędy corocznie Katmukow i Bukarow Karawany przechodzą.

**TONDEREN**, albo TUNDERN, *Tundera*, M. i grod Duński w Xstwie Slezwickim z dobrą fortecą, nad rz. Widawą w kraiu zycznym, o m. 10 na pold. ku w. od Rypeny, 6 od Apenrady, 10 na półn. ku z. od Slezwiku. dł. 26. 45. sz. 54. 58.

**TONGRELO**, piękne Opac. Norbertańskie w Dyec. Bois-le-Duc, w Niderlandzie.

**TONGRES**, Tongra, Tongeren, *Auatucum*, *Aduatua*, *Tungri*, M. w Bisk. Leodyiskim w Hasbay w Hr. Loffeńskim. Było przedtym bardzo znaczne i stolecz. wiel. Kraiu za czasow Juliusza Cezara. Bisk. ztąd nayprzed było przeniesione do Mastrychu, potym

do Liege. Atylla zruynował go do szczetu w piątym wieku, a Normandowie w dziewiatym. Stanęła tu ugoda r. 1403. między Bisk. i miałtem pod im. *Pokoju Tongreskiego*. Fr. go dobyli r. 1672. i zburzyli fortyfikacye r. 1673. Leży nad rz. Jara, o m. 5 na pold. ku z. od Mastrychu, 6 od Liege. dł. 23. 30. sz. 50. 48.

**TONGUSOWIE**, Narod Tartarski mieszkaący część wiel. Państwa Rossyiskiego. Dziela go na 4 pryncypalne hordy. *Sabatsey*, mieszkaący pod 60. gradusem sz. *Podkameńsey*, mieszkaący między rz. Janiszą i Leną. *Olenisey*, mieszkaący przy źrzodle rz. Leny i Aldany. *Konnisey*, mieszkaący między izeiorem Baikal i M. Nerzińskoi. Wzyscy ogólnie są mocni i mężni; żywią się z potowu i polowania, a mieszkają w budach. Jedni chodzą nago w lecie, drudzy odziewają się skórami zwierzęcemi. Religia ich zakłada się na uznaniu jednego Boga Stworcy, ktorego iednak nigdy nie czczą, do ktorego także i nie modlą się. Mają inne różne Bożyszcza, z ktoremi dobrze lub źle obchodzą się, podług swego humoru. Jedno z naywiększych ich form przyslag, jest zarznięcie psa i wyflanie mu krwi do ostatniej kropelki. Kóźne sobie czynią znak i na twarzy i rękach dla dystynkcyi.

**TONNA**, w cyr. wyz. Saxonii, nal. do familii Xząt Saxe-Gotha; leży o m. 5 od Erfurtu, 2 od Gothy. Generał Tylli złupił to M. r. 1631. równie i zamek i M. Grafen-Tonna.

**TONNAY-BOUFONNE**, *Tanniacum ad Vultona*, m. Fr. w Santonii nad rz. Butonna, o m. 3 od S. Jana d'Angeli. dł. 16. 56. sz. 45. 58.

**TONNAY-CHARENTE**, *Tanniacum Carantonum*, dawne i znaczne M. Fr. w Santonii z zamkiem, Opac. Bened. czyniącym do r. 1600. liwr. portem i tyt. Xstwa

Nal. do domu Rochechouart. Leży na prawey stronie Charenty, o m. 1 od Rożfortu, 6 od Saintes, 101 od Paryża. dl. 16. 43. fz. 50. 6.

TONNEINS, *Tonsium*, m. Fr. w Gwinei w pow. Agieńskim nad Garonną, o m. 1 od Clerac.

TONNERE, *Tornodurum*, dawne M. Fr. w Szampanii w pow. Senońskim, stek. Hr. znacznego. St. iest przez swe dobre wina. Leży nad rz. *Armançon*, o m. 8 na w. od Auxerre, 13 na pośd. od Troyes, 41 od Paryża. dl. 21. 38. fz. 51. 47.

TONNINGEN, *Tonninga*, M. i pow. Duński w Xstwie Slezwickim. Należało przedtym do Xżąt Hollizyńskich na Gottorpie. Krol Duński był przymuszony odstąpić od obleżenia tego M. r. 1700. ale dobywży go 1707. kazal zburzyć fortyfikacye. Leży na połwyspie uformowany od rz. Eydery, gdzie port handlowy znajduje się, o m. 10 na pośd. ku z. od Slezwiku, 23 od Hamburga. dl. 26. 45. fz. 54. 30.

TOPINAMBES, wyspa w Amer. pośd. w kraiu Amazońskim na rz. tegoż im. ma m. 60 wzdłuż. Kray ten iest bardzo żyzny i miły. Sama dzicz na niy mieżka.

TOPLITZ, albo raczey Teplice, Cieplice, m. Czeskie w cyr. Leitomyryckim. f. przez swe ładnie wody ciepły bardzo zachwaloney. Austr. przytym miaszeczkę porazili Prusakow r. 1762. ob. Neustädter, Villach.

TOPOROW, m. w Beżkim, a teraz w cyr. tymże, pod pan. Austr. od Brodow na z. m. 4 od Radziechowa 3. od Oleśka 3.

TOR, M. Azyat. w Arabii opczyfstej nad morzem czerwonym z dobrym portem, obronnym zamkiem. Piękny tu iest klasztor Grecki, w którego ogrodzie znajduią się źródlą wody gorzkiej, które mówią; iż są też łame, które Moyżesz w śodkie odmienił wrzucając w nie kawałek drzewa. Wielu au-

torow biorą to M. za dawne *Elana*. dl. 52. fz. 28. Tegoż im. m. Mosk. w Prow. Bachmuckiey.

TOR-BAY, odnoga w Hr. Dewonshiry, do ktorey przybył był z swą Flottą Xżę d'Orange r. 1688.

TORCELLO, *Torcellum*, M. prawie zruynowane w Rzpltey Weneckiey, o m. 6 na pośd. od Weneccy z Bisk. dl. 30. 5. fz. 45. 35. Jest na wyspie tegoż im.

TORCY, wieś Fr. z tyt. Margr. o m. 5 na w. od Paryża, 1 od Lagny.

TORCZYN, m. w Woi. Wołyńskim, na trakcie pocztowym, od Łokaczewa m. 3. tyleż od Łucka.

TORDESILLAS, *Turris Sillana*, piękne i obronne M. w Hiszp. w Krol. Leońskim, z wiel. pałacem. Leży w kraiu obfitującym w zboże i wina na prawey stronie rz. Duero, na ktorey tu piękny iest most, o m. 7 od Walladolidy, 30 na pośd. ku w. od Legionu. dl. 13. 10. fz. 41. 40.

TORGAU, *Torgavia*, Torgawia, M. i pow. Niem. w Xstwie Sakskim w cyr. Miśnii, z pięknym zamkiem nazwanym Hartenfels. Różne wojny Niem. do szczętu go prawie zruynowały. Prusacy tu wygrali batalią r. 1760. Leży na lewym brzegu Elby, o m. 8 na pośd. od Wittembergi, 9 od Lipska. dl. 30. 50. fz. 51. 38.

TORGAWICA, lub Torhowiszcze, ob. Targowica.

TORIGNE, m. Fr. w pow. *Maine*, o m. 5 na w. od Mans.

TORIGNI, *Toriniacum*, m. Normandkie z zamkiem, Opaczakonu Cyfter. czyniącym do r. 3500. liwr. i z tyt. Hr. Urodził się tu f. Franciszek *Callheres*. Leży nad małą rz. o m. 3 na pośd. ku w. od S. Lo. 8 na w. od *Coutances*. dl. 16. 35. fz. 49. 12. ob. Thorygny.

TORNA, albo Tornaw, *Torna*, M. i Hr. w wyż. Węgrzech nad rz. *Saya*, o m. 9 od *Kofzye*.

dl. 38. 50. sz. 48. 52.

TORNAU, Hr. Czeskie w cyr. Bolesławskim, o m. 6 od Bolesława.

TORNAWA, m. w Woi. Podolskim.

TORNO, *Tornd*, Tornea, M. Szwedzkie w Botnii zachodniej. Leży przy uściu rz. Torny, na brzegu najbardziej ku półn. posuniętym odnogi Botnickiej, o m. 100 od Abo, 214 od Sztokolmu, sz. 65. 50'. 50". dl. 41. 57.

TORNOWA, M. w Turcyi Eur. w Macedonii, z Bisk. Greckim suffr. Laryffeniskiego. Leży pod górami Dragonizańskimi nad Salemprią, o m. 4 od Laryssy. dl. 40. 28. sz. 39. 53.

TORO, *Taurus*, dawne i znaczne M. Hiszp. w Krol. Leónskim, w Krainie nazwanej *Tra lo Douero*, St. jest przez batalią, która tu stocz. była r. 1476. i śmierć Xcia Olivares tu zmarłego na wygnaniu. Przedtem daleko piękniejszy niż teraz było. Leży na prawym brzegu Duero, w równinie, na ktorej wysmienite rodzą się wina, o m. 15 od Salamanki, 29 od Leonu, 40 od Madrytu. dl. 12. 48. sz. 41. 40.

TOROELLA-DE-MONGRIS, m. nadmorskie Hiszp. w Katalonii, przy uściu rz. Tery, w morze śródziemne pod górami Pirenejskimi. St. jest przez batalią, którą tu Fr. stoczyli z Hiszp. i których zwyciężyli r. 1694. Leży o m. 19 od Perpinianu, 6 od Gironny. dl. 20. 50. sz. 41. 55.

TOROPEZ, m. Mosk. w Prowinc. Welykich lukow.

TORQUEMADA, niegdyś *Porta Augusta*, lub *Turris Cremata*, m. Hiszp. w Krol. Legioniskim.

TORRE DEL-GRECO, między nim, i Portici r. 1738. zapadłego dobyto Herkulanu, w Krol. Neapolitańskim.

TORRE-DE-MONCORVO, m. obronne pod górą Roberodą, mię-

dzy rz. Douro i Saborą. Komenda nad zamkiem zawżę nal. do domu Sampayer dziedzicow Villaflorey. Leży w Portugalii w Prow. Tra-los-Montes.

TORRES-NOVAS, *Tor Nova*, M. mocne i znaczne Portug. w Estremadurze z dobrym zamkiem i tyt. Xstwa. Leży w równinie żyzney, nad rz. Almendo, o m. 1 od Tagu, 5 od Santareny, 22 od Lizbony. dl. 10. 1. sz. 39. 25.

TORRES-VEDRAS, *Tor Vedra*, M. w Estremadurze Portug. z tyt. Hr. zamkiem dobrze umocnionym, o m. 7 od Lizbony w kraju obfitującym w dobre wina, zboże i owoce. dl. 9. 10. sz. 39. 10.

TORROX, m. Hiszp. w Grenadzie, blisko morza śródziemnego, zalecone plantacją trzcin cukrowych.

TORSIL, *Torsilia*, m. Szwedzkie w Sudermanii, na brzegu połud. jeziora Meler, o m. 10 od Sztokolmu.

TORTONA, *Terdonu*, M. Wło. w pow. Milanze z dawnym Bisk. suffr. Medyolańskiego i dobrą cytadellą na górze. Często dobyte było w różnych wojnach Wło. Należy do Krola Sardyńskiego i leży nad rz. Skrywią, o m. 9 od Kafalu, 15 od Medyolanu, 13 od Genuy. dl. 26. 27. sz. 44. 53.

TORTUA, wyspa Amer. połn. jedna z Antylskich, o m. 2 od S. Dominika. Ma m. 6 wzdłuż, 2. w szerz. Jest nieprzystępną z strony połn. z przyczyny skał ią otaczających. Wszytko tu dobrze udaie się gdyby na niej tylko woda znajdowała się, byłaby najlepszą z Antylskich. Przedtem mieszkał na niej Fr. ale teraz jest pusta. dl. 305. sz. 20. Druga tegoż im. jest wyspa na morzu połn. o m. 14 od S. Małgorzaty, także pusta. dl. 312. sz. 11.

TORUN, u Niem. Thorn, *Torunia*, wiel. bogate, handlowne, dawne i pierwsze między 3 Pru-

skiem i wiel. miastami. Winno swoy początek Hermanowi Balk wiel. Mistrzowi, który tur. 1231. zamek Toruń założył, a przy nim z czatem miało osiadać i stało się kluczem handlu Polskiego z Prufami, przyjęte też do związku Anzeatyckiego było. Zamek jego r. 1454. został zniszczony. Dzieli się na stare i nowe miasto i lubo murem i fosą są oddzielone, iednak ieden tylko mają Magistrat od r. 1454. Mieszkańcy są powięktzey części Luteranie, lubo im kościoły odebrali katolicy mający w mieście kościołów 4. i 3. kłaztory. Ilustre Gymnasium od dawna tu kwitnie i st. miewa Professorow, a z nich ieden jest zawsze do ięzyka Pol. Most drewniany na Wiśle długi jest prawie na pół mili, którego połowa bliższa miastu do kępy Bazar mostem Niemieckim na Wisle Niemieckiej się zowie, druga dalza Polskim. Toruń r. 1454. odpadł od Krzyżaków, 1485. otrzymał wolność składow. Oblegany był od Szwedow 1629. wzięty od nich 1655. Bombardowany i dobyty od Karola XII. r. 1703. powietrzem zniszczony 1708. St. jest urodzeniem Mikołaja Kopernika 1472. którego tu nadgrobek w kościele S. Jana widzieć się daie. W Toruniu r. 1645. Krol Władysław IV. złożył z dyssydentami Charitativum Colloquium, Senty pod Zygmuntem III. i tu nayeściejey Krolowie Pol. od stanow Pruskich przyimawali przysięgę. St. jest urodzeniem studenta z dyssydentami wszczęty r. 1724. którego Prezydent Reiner utratą głowy przypłacił. Toruńskie pierniki, rzepy, mydło i kielbasy są bardzo zalecone. Dystrykt mieyski zawiera 25 wsi z 4 parafiami luterskimi, za miastem kościół jest S. Barbary, do którego w trzeci dzień świątek całe M. w procesyi wychodzi. Okolicema żyzne, twierdzą nawet Pifarze, iż pod Toruniem winnice się uda-

wały. Leży nad Wisłą od Cheltna m. 3. od Grudziądza 8. od Tcze-wa 19. od Gdańka 24. od Warzawy 30. dl. 42. 8. sz. 54. l.

TOSKANIA, *Hetruria, Toscania*, Państwo udzielne Włoc. z tyt. wiel. Xstwa lenne Rzeszy Niem. graniczy na pojn. z Romanią, pow. Bonońskim, Xstwem Modeńskim i Parmeńskim, na pośd. z morzem śródziemnym na w. z Xstwem Urbieńskim, Peruzyą, Orwietanem, Patrimonium S. Piotra, i X. Kastrzeńskim, na z. z morzem, Rzezcąplą Lukańską i Genueńską. Ma m. 45 wzdłuż, 36 w szerz, a 440 mil kwadratowych. Kray jest miły, dla rzek, dolin, wzgórkow i gór, w których znajdują się rudy srebrne, cynowe i alunowe &c. tudzież glazy marmurowe i porfirowe; obfituje w wina nayzdrowsze, zboże, pomarańcze, cytryny i inne owoce, a w powolniejszych w to wszystko, co tylko jest do życia potrzebnego. R. 1766. liczone tu ludzi 945063. rz. Arno nayroskoszniejszą przerzyna okolice. Dzieli się wiel. Xstwem Toskanii; na te pow. Florentyński, Pizański i Sienneński. M. S. jest Florencia. Xstwo utapiione było Fr. Stefanowi Xciu Lotaryńskiemu, za Lotaryngią, przez traktat Wiedeński r. 1736. Drugi jego syn był uczyniony W. Xciem Tokańskim 24 Sierpnia r. 1765. Wielcy Xżęta mają rocznego dochodu 2500000. szkudow. Poddani jego uwolnieni byli od prawa Kadukowego we Fr. r. 1768. Nazywają *morzem Tokańskim*, część śródziemnego, która leży między Tokanią, Państwem kościelnym, Krol. Neapolitańskim, wyspami, Sycylią, Sardynią i Korsyką.

TOSTES, m. Normandkie, o m. 5 od Argues.

TOTANA, m. Hiszp. w Murcyi, nal. do Kawalerow S. Jago.

TOTMA, m. Mosk. w Prow. Wologdzie, w którego okolicy ob-

site żupy solne znajdują się.

TOTNESS, m. Angiel. w Dewonshirze; posyła 2 Dep. na Parl.

TOUARCE, wiel. m. Fr. w Xstwie Andegawenickim, o m. 5 od Angers.

TOUCHET, m. Normandzkie o m. 2 od Mortain.

TOUCY, *Tociacum*, m. Fr. o m. 5 od Auxerre, w kraju piaszczystym i wodnistym nad Usną.

TOUGET, m. Fr. w Hr. *Armagnac*, o m. 6 od Auch.

TOUL, *Tullum Leucorum*, Tula, dawne i znaczne M. Fr. w Lotaryngii stol. pow. Tulskiego z Bisk. suffr. Trewirskiego. To Biskup. było przedtym największe w całym Krol. nim oddzielono od niego Bisk. S. Diey i Nancy r. 1777. i 1778. Bisk. bierze tyt. Hr. Tulońskiego i Kcia *Sacri Romani Imperii*, S. Manfret był tu pierwszym Bisk. Znajdują się dwa Opac. Bened. na przedmieściach nazwanych *S. Manfret* i *S. Evre*, od których te dwa Opac. nazywają się. Kościół Katedralny jest bardzo piękny. Pałac Bisk. wystawiony przez Pana Begon jest równie piękny. Toul było przedtym miastem Cesar. ale dobyte będąc przez Henryka II. Krola Fr. r. 1552. i od tego czasu, przy Fr. zostało się. Urodził się tu S. Lupus, Wincenty Lerins i kilku innych W. Ludzi. Leży nad Mozellą, w równinie żyzney otoczoney dokoła górami, na których wysmienite rodzą się wina, o m. 4 od Nancy, 14 od Metz, 6 od Pont-a-Mousson, 67 od Paryża. dł. 23. 33. sz. 40. 27.

TOULON, *Telo Martius*, dawne, obronne, bogate, ludne i znaczne M. Fr. w Prowancyi, z dobrą Cytadellą, Bisk. suffr. Arlateńskiego, dobrym cekauzem morskim, portem obronnym kilką zamkami, który jest jeden z najlepszycy, największycy i najst. w Europie, Xżę Sabaudzki i Xżę Eu-

geniusz musieli odstąpić od Tulonu r. 1707. Urodził się tu Ludwik Ferrand. Leży nad morzem śródziemnym w miłym położeniu, mając na poln. wyłokiegóry, o m. 16 od Aix, 12 od Marsylii, 28 od Nicei, 177 od Paryża. dł. 36. 35. sz. 44. 24. Tegoż im. M. jest w Burgundyi, o m. 7 od Autunu nad rz. Artoux z Przerostwem Bened.

TOULOSE, *Tolosā*, Tulozā, bardzo dawne, wiel. i jedno z najznaczniejszych M. Fr. w wyż. Langwedocyi stol. całej tey Prow. z tyt. Hr. Arcy-Bisk. erygowanym r. 1317. przez Jana XXII. Ma Uniwersitatem st. Parl. dawny i st. Akademią nauk naydawniejszą w Eur. bardzo st. pod im. *Jeux Floraux*, nadto Akademią napisów, sztuk wyzwolonych, Malarstwa, Snycerstwa, i Architektury. Ratusz Tuloski nosi imie Kapitoli, radzcy jego Kapitulnych. Powinni zaś być szlachtą. M to nie jest ludne w proporcyi swey wielkości i lubo w bardzo dobrym i pożytecznym dla handlu jest położeniu, z tym wszystkim nie wielki prowadzi handel, z przyczyny, iż Tulozanie wolą raczej do nauk przykładać się. Jakoż Tulossa wielu wiel. ludzi na świat wydała; pomiędzy ktoremi liczą się Cujas, Filip Berthier, Xiądz Caseneuve, Francizek Maynard, Emanuel Alagrian, Piotr Bunel, Jan Stefan, Duranti, Gui-du-Faure, Jan Coras, i t. d. Leży na prawym brzegu Garumny na końcu kanału Langwedockiego, o m. 50 od Bordeaux, 45 od Montpellieru, 15 od Auch, 150 od Paryża. dł. 19. 6. 13. sz. 43. 35. 54.

TOUQUE, *Tolca*. rz. Fr. w Normandyi. Płynie przy Gacey, pod Liffieux, Pont-l'Evêque i wpada do morza w odnogę Truwilską. Statki płynąć na niey mogą od Liffieux.

TOUQUES, m. Fr. w Normandyi, o m. 3 od Pont-l'Evêque.

TOUR, m. Fr. w *Auvergne*,

o m.

6 m. 10 od Clermont.

TOURRAINE, *Turonia*, Provin. Fr. graniczny na poln. z *Maine*, na w. z Xftwem Orleańskim, na pold. z Berry; na z. z Xftwem Andegawęńskim i Piktawią. Ligiera dzieli ją na dwie części. Ma m. 22 wżerz, a 23 wzdłuż. Oblana jest wielą rz. ktore czynią ją do handlu sposobniejszą. Od fwey piękności i żyzności nazwaną jest *Ogrodem Francuzkim*. Przyłączoną była do Korony Fr. za S. Ludwika. M. S. jest Tours.

TOUR-DE-FRANCE, m. w Langwedocyi w dyec. Aletęńskiey, o m. 3 od S. Pawła des Fenouilledes.

TOUR-DE-ROUSSILLON, przy Perpinianie reszta pozostała dawnego Ruscino.

TOUR-D'ORDRE, *Turris Ardens*, Latarnia morska w Bolonii we Fr. Zwalisa sier. 1644.

TOUR-DU-PIN, m. Fr. w Delfinacie, o m. 9 od Wiednia z tyt. Baronii nad małą rz. tegoż im.

TOUR-DU-RENARD, ob. Kirch-berg.

TOUR-LANDRY, m. Fr. z tyt. Margr. w Piktawii, o m. 9 od Montreuil-Bellay.

TOURLA-VILLE, m. Fr. w Normandyi oddzielone rz. od Cherburga. Tu robią szkła tak przednie, iż wyrównywały, a nawet przenoszą Weneckie.

TOURMANTINE, m. Fr. w Anjou, o m. 10 od Montreuil-Bellay.

TOUR-MAUBOURG, m. Fr. o m. 1 od Puy w Vellay.

TOURNANS, m. Fr. w pow. Brie, o m. 3 od Rozay.

TOURNAY, *Tornacum*, Tornak, piękne i znaczne M. w Flandryi Austr. z Bisk. suffr. Kambrezyjskiego. Kościół Katedralny i Opac. S. Marcina są wspaniałe. Ludwik XIV. dobył Tornaku r. 1667. ktore mu było ustapione trakta-tem Akwisgrańskim r. 1668. A-

liańci dobyli go r. 1709. i było ustapione domowi Austr. trakta-tem Utrechtskim; fraż zaś onego od-dana była Holl. trakta-tem Barye-rowym r. 1715. Ludwik XV. do-był go 19 Junia r. 1745. i kazał zburzyć fortyfikacye. Cytadella Tornaku jest jedną z naypiękniey-szych w Eur. Leży nad Skaldą, ktora go dzieli na dwa miasta mostem złączone, o m. 6 od Lilli, 7 od Douay, 9 od Mons, 12 od Ganda-wy, 54 od Paryża. dl. 21. 3'. 17". sz. 50. 36'. 17". Załogi Holl. wyprowadzone z niego zostały r. 1782.

TOURNAY, m. Fr. w Hr. Astaraku, o m. 4 od Tarbes.

TOURNECOUPE, m. Fr. w Gaskonii w pow. Lomague.

TOURNON, *Turno*, M. Fr. w Prow. Langwedocyi w pow. Wiwareńskim, z zamkiem na górze, pod którą jest położone M. nad Rodanem. Jezuiti tu mieli piękne i ft. Collegium. Oyczyzną jest Piotra Daviti. Leży o m. 16 od Gracjanopola, 17 od Viviers, 115 od Paryża. dl. 22. 25. sz. 45. 6.

TOURNON, m. Fr. w Brennie nad rz. *Creuse*. Teżoż im. w pow. Agiueńskim z ładami Krol. o m. 8 od Agen.

TOURNUS, *Trenorchium*, dawne M. Fr. w Burgundyi na prawym brzegu Saony w krainie piękny i obfitującym w zboże, wino i t. d. Jest tu fl. Opac Bened. sekularyzowane i w Kollegiate odmienione. Czyni do r. Opatowi 30000 liwr. M. leży o m. 5 od Chalons, 6 od Macon, 83 od Paryża. dl. 22. 34. sz. 46. 33.

TOURNAY, m. Fr. w Normandyi z zamkiem i tyt. Margr. o m. 3 od Andeli.

TOUROWRE, m. Fr. o m. 2 od Mortagne. Ma tyt. Margr.

TOURS, *Turones*, albo *Cæsarodunum*; dawne wielkie piękne bogate i jedno z nayzna: M. Fr. stół. Turonii, z Arcy-Bisk. Kapitułą B. pod im. S. Marcina, ktorey Opa-

tem jest Krol i pierwszym Kanonikiem od niepamiętnych czasow. W kościele Katedralnym jest Biblioteka rękopiśmiami napelniona. S. Gracyan, który umarł przy końcu trzeciego wieku, był pierwszym Bisk. Turońskim. Oyczyzną jest Piotra Rene Rapin i Berenger. Leży między Ligierą i Chera, o m. 21 od Poitiers, 24 od Orleanu, 44 od Rennes, 51 od Paryża. dł. 18. 21. 31". sz. 47. 22. 44".

TOURTOIRAC, Opac. Fr. o m. 6 od Perigueux; zakonu S. Bened. czyni do r. 1600. liwr.

TOURVILLE, pow. Fr. w Normandyi, który nadał swoje im. domowi Turwillow. Leży o m. 1 od Coutances.

TOURY, *Tauriacum*, m. Fr. w Xstwie Orleańskim, o m. 5 od Pluviers.

TOUSERA, M. Affr. w Barbaryi, stol. Biledulgerdy, w kraiu obfitującym w daktyle. Nal. do Krola Tunetańskiego. dł. 28. 30. sz. 32. 30.

TOUSSAINS, Opac. Fr. w Szampanii przy Chalons zakonu S. August. czyni do r. 4000. liwr.

TOUVRE, rz. w pow. Angulemskim, wpadająca w Charente przy Angulemie.

TOUZY, ob. *na końcu artykułu* Vaucouleurs.

TOXIGNY, m. Fr. w Touraine. o m. 4 od Loches z zamkiem.

TRAABURG, M. w wyż. Karynty, o m. 20 od Saltzburga przy gran. Tyrolskich.

TRABY, m. w pow. Ofzmiąńskim z ftwem płacącym podług lutracji 1765. zł. 2. 60. w emfiteuzie Dominika Narburta. Okolica jego jest bardzo żyzna, obfitnie w lny dobre. Jest od Surwiliżkow, o m. 2. od Ofzmiany 4.

TRACHENBERG, m. i Baronia wolna w niż. Szląsku nad rz. Bartsch, o m. 6 od Wolawy, na pęgranicyz Polski Należy do Hr. Hatzfeldskiego.

TRAIANOPOLI, *Traianopolis*, Traianopoli, m. puści w Turcyi Eur. w Romanii z Arcy-Bisk. Greckim. Leży nad rz. Mariką, o m. 15 od Adrianopola, 45 od Konstantynopola. dł. 44. 3. sz. 41. 15.

TRAIETTO, m. Wło. w Krol. Neapolitańskim w ziemi Laboris, wystawione na rozwalinach dawney Minturny przy uściu Garigliano w morze szrodziemne, o m. 8 od Kapuy. Widzieć tu się daia ruiny wodociagu i Amfiteatru.

TRAINEL, m. Fr. o m. 2 od Nogentu nad Sekwaną. Ztąd przeniesione były do Paryża zakonnice S. Magdaleny nazwane *de Trainel*.

TRALLEY, m. Irlandskie stol. Hr. Kerry, o m. 19 od Lime-ryku. Dep. na Parl.

TRA-LOS-MONTES, *Transmontana*, Prow. Portug. za górami, względem innych Prow. tego Krol. leżąca. Gran. na póln. z Gallicyą, na z. z Prow. Entre Duero-et-Minho i Prow. Beira, na połud. z Prow. Beira, na w. z częścią Krol. Leonńskiego. Obfitnie w wina, oliwę i bydło. Duero dzieli ją na dwie prawie równe części. M. S. jest Miranda.

TRAMIN, w Bisk Trydent-  
skim, o m. 7 od Trydentu, zna-  
ne jest przez swe wina.

TRANCHIN, m. i Hr. w wyż. Węgrzech na prawym brzegu Wa-  
gi, o m. 25 na póln. ku w. od Pres-  
sburga. Znajduia się przy tym mie-  
ście wody mineralne.

TRANCOSO, dawne m. Por-  
tug. w Prow. Tra los-Montes z tyt.  
Xstwa, pięknym i obronnym zam-  
kiem, o m. 3 na z. od Pinheli. dł.  
11. 1. sz. 40. 40.

TRANEKIAR, zamek i mieysce  
najcenniey: na wysepie Langelandy.

TRANGVEBAR, Trangve-  
bar, M. na półwyspie Indyjskiej,  
na brzegu Koromandelskim w Krol.  
Tanjaorskim z fortecą, która rów-  
nie z M. nal. do Duńczukow.  
Dość wielki tu oni prowadzą han-

del. Leży przy uysciu rz. Kawery. dl. 07-52. sz. 11. 20.

TRANI, *Tranum*, wiel. M. Iudne i dobrze zabudowane Wło. w Krol. Neapolitańskim, w ziemi Barfkiej, z mocnym zamkiem i Arcy-Bisk. Leży nad Golfem Weneckim, o m. 8 na z. od Baru, 14 na pośd. ku w. od Manfredonii, 50. od Neapolu. dl. 34. 11. sz. 41. 18.

TRANS, Margr. w Prowan. o m. 4 na z. od Frejus.

TRANSYLWANIA, *Transilvania*, Siedmiogrod, Prow. Europ. graniczy na pośn. z wyż. Węgrami i Polską, na w. z Moldawią i Walachią na pośd. z Walachią, na z. z wyż. i niż. Węgrami. W kraiu tym ciepło panuje zbyteczne w lecie, a zbyt gwałtowne zimna w zimie. Wydaie wyżmienite wina i najlepze w Eur. zboże. Znajdują się tu rudy złote, srebrne, żelazne i sżyby solne. Rz. tuteyfe są bardzo rybue, a lasy napelnione zwierzyną. Wiel. ta Prow. zamieszkana jest przez trzy różne narody. Saxonow, którzy tu w czasie Krucyat osiedli; Siskłow pochodzących od Hunnow, których w te kraie Attyla sprowadził i Węgrow pod których im. nie tylko rodowici Węgrzy rozmieją się ale i Moldawowie, Wołochy i Ormianie. Każden z tych trzech Narodow, wyznaie Religią albo Katolicką, albo Luterką, albo Kalwińską, mieszka w oddzielonych Kantonach i posyła swoich Dep. do stanow Prow. bez których nic w niey stanać nie może. R. 1765. Cesarzowa Krolowa Węgierska ogłosiła Transylwanią wiel. Xstwem odżadney nie dependującym Korony. R. 1774 zabrała kraie między wiel. i małym Serethem leżące, które są najlepzemi kraiami Moldawii i tamą od nieprzyaciol, tak dalece, iż teraz nic nie mogłoby wtrzymać inwazyi domu Austr. w Wołochy i Multany. Transylwania długo miała u dzielnych Xząt ale teraz nal. do do-

mu Austr. i jest rządzona przez Vice-Reia Katolickiego M. S. jest Hermanstadt. Bisk. Siedmiogrodzki rezydnie w Alba Julia.

TRAOU, *Tragurium*, M. obronne i Iudne Rzepltey Weneckiej w Dalmacyi; z Bisk. fuffr. Spola-trańskiego. Leży nad morzem Adryatyckim, na wyspie od ładn oddzieloney kanałem, o m. 8 na z. od Spalatro, 11 na pośd. ku w. od Sebenico. dl. 34. 45. sz. 43. 50.

TRAPANI, *Trapano*, *Drepanum*, M. bardzo handlowne Wł. na brzegu z. Sycylii; w dolinie di Mazara z portem i zamkiem. St. jest przez swe sżyby solne, obfity połow Thonu i koralu na jego brzegach. Leży na klinie ziemi wpadającej w morze, o m. 10 na pośn. ku w. od Mazary, 13 ku z. od Palermu. dl. 30. 20. sz. 38. 5.

TRAPOR, M. Indyjskie na brzegu Malabarskim w Krol. Konkańskim między Bama i Basaimą nad rz. Obywatele tuteyfi są bogaci.

TRAPPEO, Trapa, Opac. Fr. w pow. Perche, zakonu Cyfter. o m. 3 na pośn. od Mortagne w W. dolinie otoczoney pagórkami i górami. St. jest przez życie ostre i S. iego zakonnikow. Idą oni za bardzo surową regułą. Praca post i nabożeństwo są ich iedyne zabawami. Wieczne zachowują miłozenie i w naćisleyszej żyją odludności.

TRARBACH, m. Niem. w Hr. Spanheimskim na prawym brzegu Mozelli. Jest to miysce obronne z przyczyny fortecy Grewenburskiej leżącej na blizkiej górze, której harmaty bronią przeyscia przez Mozellę do M. Leży o m. 11 na potnoc ku w. od Trewiru, 11 od Koblenzu. dl. 24. 44. sz. 49. 55. Trarbach należy wpolnie do domu Birkenfeldskiego i Badeńskiego. Fr. dobyli go r. 1734.

TRASMAUR, m. w Austr. nad Trafen, nal. do Arcy-Bisk. jest w pow. Wiener-Wald.

**TRASP**, nad Inną w Hr. Tyrolu, przy gran. Gryzońskiego kraju; jest to zamek obronny na górze wyławiony, o m. 15 od Koiry stol. włości *Trasp*, która nal. do domu Dietrichsteinów.

**TRASZKUNY**, dobra w powiecie Wilkomirskim, od seymu 1775. za dziedziczne Pietkiewiczom utwierdzone, z klasztorem Bernardynów.

**TRAU**, *Tragurium*, m. Wło. w Dalmacyi Weneckiej, które małą cieśniną z ziemią tęgą łączyło się przedtym, którą gdy potem dla kanału przekopano, most kamienny na tym miejscu postawiono. Jest rezydencyą Bisk.

**TRAUCHBURG**, zamek w Szwabii i Hr. od którego bierze nazwisko linia Grafów de Trauchburg. Leży przy Neideku.

**TRAWANKOR**, *Travancorum*, Krol. Indyjskie na brzegach Malabarzkich. Graniczy na pośn. z Państwami Samoryna na w. z Krol. Madury, na pośd. i z. z morzem. Krol tego Państwa bardzo jest ubogi i płaci hołd Krolowi Madury.

**TRAWEMUNDA**, *Drugamutina*, M. mocne Niem. przy uściu rz. Trawy w morze Bałtyckie. Jest tu latarnia morska dla świecenia okrętom. Nal. do Lubeczianów i leży o m. 5 na pośn. ku w. od Lubeki. dł. 23. 40. 12. 54. 5.

**TRAWENTHAL**, Trawental, Grod, z trzynastą wsiami, nad Trawą w Kstwie Ploenskim w cyr. niż. Saxonii. W Trawentalu 18. Augusta r. 1700. pokoy stanął między Danią i Kstwem Holstyińskim. Tuż jest zamek rostkofzny blisko Segebergu nal. do Kżąt na Ploenie Holstyińskich.

**TRAU**, Hr. i zamek w wyż. Austrji w pow. Haus, między Lincem i Welfą. Nal. do domu Grafów Abentperg i Traun. Hr. i pow. biorą nazwisko odrz. w Austr. Traun.

**TRAUNSTEIN**, piękne m.

w wyż. Bawaryi, o m. 8 na z. ku pośn. od Salzburga nad rz. Trauną. Gotują tu wody sione. a o m. 1 ztąd łaźnie zalecone znajdują się.

**TRAUSNITZ**, albo **TRAUWITZ**, nad rz. Preimptich w dawnym wyż. Palatynacie Bawaryi, o m. 16 na pośn. od Ratizbony, z zamkiem, w którym Cesarz Fryderyk Austr. siedział w niewoli przez lat trzy przegrawszy batalią r. 1322.

**TRAUSSAN**, m. w Langwedocyi w Dyec. Narboneńskiej.

**TRAUTENAU**, Trautenawa, albo Trocznowa, *Trutnowia*, m. Czeskie w cyr. Kenigsreckim, o m. 8 na pośn. od Kenigsgracu, nad rz. Upawą, oyczyna fi. Zyski herszta Huslytow. Szwedzi szturmem go dobyli r. 1647. Wiele zaś szkod od Prusaków poniosło r. 1745.

**TRAUTMANNSDORF**, Hr. w niż. Austr. w pow. niż. Wienerwald, o m. 7 od Wiednia, na pośd. ku w.

**TRAWNIK**, m. Tureckie w Sandziakacie Sarayfkim, z rezydencyą Bafzy.

**TREAMBERT**, ob. Bec-de-Lievre.

**TREBIN**, m. w średniej Marchii Brandeburfkiej, w Cyr. Teltowski, o m. 6 od Berlina na pośd.

**TREBES**, m. Fr. w Langwedocyi, o m. 2 od Karkassony na w.

**TREBINGA**, *Trebulum*, Tribunia, dawne m. Turcyi Eur. w Dalmacyi Raguzañskiej, z Bisk. Łac. suffr. Raguzañskiego, przyłączonym do Markañskiego. Leży nad rz. Trebenką, o m. 5 na pośn. ku w. od Raguzy. dł. 36. 2. 12. 42. 50.

**TREBIZOND**, (to jest stol. z przyczyny jego figury) *Trapezus*, dawne, wiel. fi. M. Turcyi Azyat. w Natolii, stol. Prow. Jenichskiej, z Arcy-Bisk. Greckim, portem i zamkiem. Tu rezydnie Beglerbey. Oyczyną jest fi. Kardynała Bassaryona. Leży nad morzem

czarnym pod górą, w piękney równinie, o m. 225. na w. od Konstantynopola, 22 od Erzerom. dl. 52. 20. sz. 41.

TREBITZ, albo TREBNITZ, *Trebitium*, m. Niem. w Morawii w cyr. Iglawskim, o m. 10 od Briny na z. nad rz. Iglą. Si. fabryką fukienną, nakładzt Angielskich.

TREBNITZ, *Trebnitium*, Trebnica, m. Niem. w Szląsku w Xstwie Oleśnickim, z wiel. Opac. Panien i bardzo bogatym, zakonu Cyfterkiego. Leży o m. 5 od Oleśnicy na półn. ku z. znajdują się przy tym m. pagórki, z których wykopują naczynia z ziemi już uformowane, które będąc na powietrze przez nieaki czas wyftawione, największy potym ogień wytrzymać mogą.

TREBOWLA, ob. Trembowa.

TREBUR, albo TRIBUR, *Triburia*, m. Niem. przy zbiegu rz. Renu z Menem i blisko Moguncyi, fi. przez kościelne zbory, które tu odprawiały się r. 811. i 1031. Było przedtym wiel. Miałem.

TRECHTYMIROW, *Trechtmirovia*, m. w Woi. Kiołowskim. z ftwem placącym kwarty zł. 2070. danym w emfit. Mierzewskiemu Strażnikowi Koron. Ma zamek założony od Stefana Batorego i wyznaczony r. 1577. dla uformowanego z Kozaków woyska, które oni posiadali do r. 1638. w którym pod Władysławem Krolewem wyzuci z niego od Polaków byli. Leży nad Dnieprem, o m. 15 od Kiołowa.

TREFORT, m. w Bressie z tyt. Margr. o m. 4 od Bourg.

TREFURT, Drefurt, albo *Drivordia*, m. i grod Niem. w niż. Haffy, o m. 4 od Eifenachu, przy rz. Werra z zamkiem. Nal. poczęści do Elekt. Mogunckiego, Elekt. Saskaiego i Xcia Hesse-Kasselkiego.

TREGNY, m. Fr. w pow. Puifay, o m. 4 na pold. od S. Far-

g 628.

TREGONY, m. Angiel. w Kornuwalii, połyla z Dep. na Parl.

TREGUIER, *Treccorium*, m. Fr. w niż. Brytanii założone około r. 836. z Bisk. suffi. Turońskiego i małym portem. M. to handluie, zbożem, lnem i papierem. Leży na półwyspie nad morzem, o m. 11 ku z. od Briens, 25 ku w. od Brestu, 50 od Nantes, 104 od Paryża. dl. 14. 24. 50. sz. 48. 46. 45.

TREIGNAC, m. Fr. w pow. Limosin, o m. 5 od Tulles.

TRELON, m. Fr. w Prow. Haucnii, o m. 6 od *Maubenge*.

TRELOU, *Treloinum*, m. Fr. o m. 3 na w. od Chateau-Thierry nad Marna.

TREMBOWLA, m. przedtym stoł. pow. swego w Woi. Podolskim, teraz pod pan. Aufr. nal. do cyr. Lwow. z zamkiem starym na górze. Leży pod wiel. górą na trakcie pocztowym, oblewa go rz. Keycienia o milę, od Kozłowa 4. tyleż od Husiatynia, od Kamieńca Podol. g. dl. 48. 7. sz. 49. 12.

TREMBLANDE, m. Fr. w Santonii, o m. 1 od Marennes, na prawym brzegu rz. Sendry przy morzu.

TREME, ob. Trefme.

TREMECEN, *Taniffa Provincia*, Tremesyn, Prow. Afr. w Barbaryi, w Krol. Algierskim, z tyt. Krol. Graniczny na półn. z morzem śródziemnym, na w. z Prowin. Afr. zwaną, na pold. z Saharą, na z. z Krol. Fezańskim. Ma m. 150. wzdłuż, a 50. wszerz. Znaczna część tego kraiu jest sucha, pusta i górzysta; ku półn. tylko przy morzu znajdują się równiny żyzne, obfitujące w zboże, owoce i pastwiska. M. S. jest Tremesen. Jest to M. wiel. w równinie, otoczone dość dobrymi murami i zaludnione ubogimi Arabami, Maurami i żydami. Było przedtym daleko znac. niż teraz, iak się ziego rozwalin widzieć daie. dl. 17. 6. sz. 34. 40.

TREMITI, *Diomedecae Insulae*, wyspy w Krol. Neapolitańskim w Góffie Weneckim, o m. 6 od brzegu Kapitanaty. Trzy są znaczniejsze: Kaprara, S. Mikołaja i S. Dominika.

TREMOUILLE, albo TRIMOUILLE, *Tremulium*, M. Fr. w Piktawii, o m. 12 od Poitiers nad rz. Benaisą. Dato imie st. rodziny Franc. dł. 18. 42. sz. 46. 29.

TREMD, m. Hiszp. w Katalonji nad rz. Noguera-Pallaresa, o m. 9, na półn. ku w. od Balagueru.

TREMDELBURG, m. w Hasyi, Graffow Kasselkich, zdawny m. bardzo zamkiem nad rz. Diemel.

TRENTSCHIN, Tręcżyn, m. Węgierskie stol. Hr. jest wolne i Krol. leży nad rz. Waagą zalecone zdrowemi ciepłocami; przy mieście leży na urwistej skale stary zamek.

TRENTON, M. Amer. półn. w nowym Jerseju nad Delawarą, o m. 10 od Filadelfii, na półn. ku w.

TREON, wieś z tyt. Margr. o m. 2 od Dreux.

TREPORT, m. Fr. w Normandyi o półmili od Eu z portem przy uściu Bresli, z Opac. Bened. które czyni do r. 9500. liwr.

TREPTOW, *Treptovia*, m. Niem. w Pomeranii bliższej w Księstwie Sztetyńskim z zamkiem nad rz. Tollą, o m. 9 na półd. ku z. od Anklamu. Nal. od Krola Prus. dł. 31. 22. sz. 53. 45.

TREPTOW, *Treptovia*, m. Niem. w Pomeranii dalszej nad Regą, o m. 3 od iey uściu. Fabryką tu dobre pończochy i materye wełniane. Cesarzcy nadaremnie go oblegali r. 1630. Moskale dobyli go r. 1761. dł. 33. 12. sz. 54. 10.

TRESMES, albo GESURES, Xstwo Parostwo w pow. Walezji. Ma bardzo piękny zamek. Leży o m. 4 od Meaux. ob. Geyres.

TRESNEL, m. Fr. z tyt. Margr. o m. 1 od Pont-sur-Seine.

TRESOR, Opac. Bernarda o m. 2 od Vernon.

TREVEN-BRIETZEN, ob. Briefen.

TREVES, m. Fr. w Xstwie Andegawęńskim nad Ligerą, o m. 3 od Saumur, z tyt. Baronii i zamkiem założonym od Fulkona Nerry.

TREVICO, *Trevicum*, m. Wło. w Krol. Neapolitańskim w Pryncypacie dalszym, z Bisk. Suffr. Benewentyńskiego, o m. 4 od Ariano.

TREVIERES, m. Fr. w Normandyi, o m. 3 od Bayeux z tyt. Hr.

TREVIGNO, *Trevennum*, M. obronne Hiszp. w Biskaii w pow. Alawskim, z tyt. Hr. i Cydadellą. Leży na pagórku, przy rz. Ayuda, o m. 4 od Vittory. dł. 14. 36. sz. 42. 52.

TREWIR, *Augusta Trevirorum*, u Niem. Trier, bardzo dawne, wiel. ludne i st. M. Niem. w cyr. niż. Renu; stol. Arcy-Bisk. tegoż im. którego Arcy-Biskup jest Elekt. bierze tyt. Archi-Kancelerza Cesarstwa, i pierwszy wotnie podczas obrania Cesarza, ma Akad. fund. r. 1473. Widzieć się tu dale wiele zabytkow starożytności. Niema w Niem. miasta gdzieby więcej iak tu było kościołow. Najpiękniejszy jest Katedralny. Wybudowany on jest z kamieni tak wiel. iż w tamtejszym kraju mówią z tey przyczyny iż używano Diabłow do ich znożenia i układania. Fr. dobyli Trewiru r. 1681. Ale powrocilo do Arcy-Bisk. swego r. 1697. Wzięli byli go znowu r. 1703. 1705. i 1734. Leży w pięknym położeniu nad Mozellą, na której tu jest piękny most, między dwoma górami, w kraju żyznym i obfitującym w wina, o m. 10 od Luxemburga, 18 od Metz, 30 od Kolonii, 30 od Mogunacy, 200 od Wiednia, 74 od Pary-

2a. dl. 24. 16. fz. 49. 46. Dawny Bened. klasztor i Opac. naystarzsze w Niem. S. Maxymina leży na Trewirskim przedmieściu, ktorego Opac. w duchownych rzeczach nie dependnie od nikogo. Elektorstwo Trewirskie graniczy na pojn. z Kolofnickim, na w. z Wetterawią, na pold. z Palatynatem Renu i Lotaryngią, na z. z Luxemburgiemi. Kray nie jest bardzo obfzerny, ale jest bardzo żyzny ofobliwie w wino. Zawiera miał 29. Arcy-Bisk. trzyma woyska 1200. Do niego należą Biskupstwa Metz, Toul, i Werdun. Mozella dzieli go na dwie części. Obywatele jego byli uwolnieni od prawa Kadukowego we Fr. r. 1767.

TREVISAN, albo MARCHIA Trewizańska. ob. Marchia.

TREVISO, *Tarvisum*, dawne, piękne, wiel. obronne M. Wło. w Rzpłtwe Weneckiej stol. Marchii Trewizańskiej z Bisk. suffr. Udinskiego. Universitas ztąd została przeniesiona do Padwy. Widać tu się daie wiel. liczba gmachow wspaniałych. Nie ma M. we Włoszech gdzieby więcej iak tu było ofiadley szlachty. Totyla Krol Gotów i papież Benedykt XI. w tym mieście urodzili się. Leży nad rz. Silis, o m. 7 na pojn. ku w. od Wenecyi, 10 od Padwy, 22 od Akwilei. dl. 29. 50. fz. 45. 43.

TREVOUX, *Tivurtium*, dawne m. Fr. stol. Xstwa Dombkiego z Kollegiatą od samego tylko dependującą Papieża. Był tu Park erygowany r. 1523 przez Franciszka I. Utrzymywany on był przez Xcia de Maine poty, poki Xstwo Dombkie do Korony przyłączone nie było, poczym i był zniesiony. Cesarz Sewer, zbil przy tym m. swego Kompetytora Albina. Pałac gdzie Parl. swe odprawował sessye, skarbiec, mennica, Drukarnia i dom rządzczy, są gmachy nayznaczniejszye w tym mieście. Zdobył go wiel. Kollegiat, klasztor zakonu

S. Franciszka, Karmelitow i Ursuliniek. Leży na pagórku na prawym brzegu Saony, o m. 5 od Lugdunu, 95 od Paryża. dl. 25. 50. 50. fz. 45. 56. 42.

TREYSA, M. Niem. w niż. Haffyi stol. Hr. Ziegenhaim, na górze przy rz. Schwalm, fi. przez batalią, ktora tu stoczona była r. 1640. i przez urodzenie Mikołaja Wiegeliusza, Mikołaja Rodinga i Jana Schrodera. Leży o m. 7 na pojn. od Marpurga, 13 od Kasselu. dl. 26. 50. fz. 50. 52.

TREZZO, m. Wło. w Xstwie Medyolańskim na prawym brzegu Addy, o m. 4 od Bergamu. dl. 27. fz. 45. 35.

TRIANGLE, wyspa *Troy-kgi* zwana, bezludna i pusta na rz. Orynoce, w Indyach zachod. Fr. tu swoy skład założyli r. 1765.

TRIADITZA, ob. Saphia.

TRIANON, dom Krol. Fr. w zwierzyńcu Werfalskim na przeciwko Menażetyi. Jest to mały pałacyk, lecz piękny i wspaniały, ktorego struktura i ozdoby są gustu przedziwnego. Ogrody przy nim są bardzo mile.

TRIBBESEES, *Tributum Casaris*, dawne M. Niem. w Pomeranii bliźzey na granicy Xstwa Meklemburkiego w cyr. Barthskim z zamkiem. Nal. do Krola Szwedzkiego ileży przy rz. Trebel, o m. 12 od Róstołu na w. 3 od Stralzundu na pold. ku z. dl. 30. 50. fz. 54. 15.

TRIBEL, m. w niż. Luzacyi z zamkiem, o m. 4 od Sorau.

TRIBUR, ob. Trebur.

TRICARICO, M. Bisk. w Krol. Neapolitańskim z Hr. w Bazylikacie. Bisk. tutejszy jest suffr. Cyrzeński. Leży o m. 4 od Cyrenzy.

TRICHENAPALI, M. znaczne na brzegach Kormandelskich było zruynowane przez woyny. Angl. ktorzy są jego Panami, mają to M. za bardzo ważne miejsce, ponieważ jest niby kluczem

do Tanjaour, Maistour i Madury:  
TRICOT, m. w Pikardyi, o  
m. 2 od Mont-Didier.

TRIDENT, *Tridentum*, dawne, piękne, ludne i znaczne M. Niem. z Bisk. suffr. Gorytkiego, którego Bisk. jest udzielnym Panem i Xeiem Państwa Rzymskiego, pod protekcyą domu Austr. Było przedtym wolne i Cesar. śl. jest przez Koncylium generalne, które tu się zaczęło r. 1545. a skończyło się r. 1563. Urodził się w tym M. Jakub Acontius i Juliusz Alexander de Neufan. Leży pod Alpami w dolinie piękney i żyzney, na lewym brzegu Adygi, o m. 27. na połu. ku z. od Wenecyi, 27 od Inzpurka, 115 od Wiednia, 104 od Rzymu. dł. 28. 37. sz. 46. Bisk. Tridentkie graniczy na połu. z Tyrolem, na w. z Feltrynem i Belunezą, na pośd. z Wincentynem, Weronezą, Bresslanem powiatami i jez. Garda, na z. z Bressaną i też z jez. Garda. Kray jest żyzny i obfitujący w wino i oliwę. Nal. do Bisk. Trydentskiego, który ma głos i mieysce na sejmie Ratyżbońskim. pożyła także Pošta na zgromadzenie generalne stanów Tyrolskich, ponieważ daje pewną sumę gdy w kraju nowych trzeba podatkow. Kapituła składa się z 17 Kanonik. po części Hr. po części Baronow.

TRIEL, *Triellum*, wiel. m. Fr. w pow. Wexin-François, o m. 7 od Paryża nad Sekwaną, z Przeorstwem i Szpitalem.

TRIESCH, m. Morawskie, w eyr. Iglawii, z włością i miną srebrną, nal. do Hr. Herbersteinow.

TRIEST, *Tergesta*, malelecz obronne i dawne miasto w Istrii z Bisk. suffr. Gorytkiego i portem wolnym, nad Golfem Weneckim. Było M. przedtym niepodległe, ale teraz nal. do domu Austr. Leży na skale nad Golfem, któremu swe imię daie, o m. 3 od Capo d'Istria, 29 od Wenecyi. dł. 31. 33. sz. 45. 53. Handel Triestu jest wielki.

TRIGUERRE, m. Fr. w pow. Gatinois na w. Chateau Regnard.

TRIM, m. Irlandskie stoł. Hr. Est-Meath, o m. 9 na połu. ku z. od Dublinu, pożyła jednego Dep. na Parl.

TRIMPERG, albo TRIMBERG, m. w Frankonii z grodem i zamkiem w Bisk. Wurtzburskim, o m. 8 od Szweinfurta na w.

TRINITE, Opac. Bened. fundowane w dziesiątym wieku w Poltiers. Drugie tegoż im. jest w Caen. lunc zakonu S. Augustyna w m. Mauleon. ob. Vendome.

TRINITE, albo TRINIDAD, M. w Amer. pośd. w ziemi Tegiey w nowym Krol. Grenady nad rz. Magdalena, o m. 23 na połu. ku w. od Santa-Fé. dł. 307. sz. 4. 35.

TRINITE, *Insula Trinitatis*, wyspa Troycy na morzu połu. na połu. uyscia Orinoki. Ma m. 25 wzdłuż, 18 wżerz. Hiszp. mają tu osadę. Krzysztof Kolomb ją odkrył r. 1498.

TRINITE-AU-MONT, jest to samo co S. *Catherine-au-Mont*. ob. Catherine.

TRINO, *Tridunum*, m. Wło. obronne w Montferracie; nal. do Krol. Sardynjskiego, któremu usłapione było traktatem Querassim r. 1631. Fr. dobyli go r. 1704. i opuścili r. 1706. Leży przy rz. Po, o m. 3 na połu. ku z. od Kasaju, 5 od Wercelli. dł. 25. 53. sz. 45. 8.

TRIPOLI, *Tripolis*, Trypol, M. znaczne Affr. w Barbaryi stoł. Rzpłtey Trypolitańskiey pod protekcyą Sułtana Turckiego, z obronnym zamkiem i portem. Bardzo przedtym kwitnęło przed obłężeniem od Hiszp. pod Kommandą Dom Pedra de Navarra. Dziś ieszcze wielki handel materyami szafranem prowadzi. Leży w rowninie piaszczystey nad morzem śródziemnym, o m. 272 od Marfylli, 110 od Tunetu, 220 od Algeru. dł. 30. 45. sz. 32. 53. Rzecz Pospolita Trypolitańska graniczy na

połn. z morzem śródziemnym, na pośd. z kraiem Bereberskim, na w. z Egip. na z. z Krol. Tunetańskim, Biledulgeridem i kraiem Gadamis-fow. Ma tyt. Krol. i ma na swym czele Deia. Si. jest przez swe roz-boje na morzu.

TRIPOLI, *Tripolis*, dawne i znaczne M. Azyat. w Syryi, na brzegu morza śródziemnego. Li-czą w nim od 50. do 60000. dusz, Turkow, Chrześcian i żydow. Zdo-bi go wspaniały meczet. To jest tu ofobliwłą rzeczą, iż we wszystkich M. tego domach znajdują się źródła i fontanny nawet w pokojach. Jest rezydencyą Sangiaka. Handluie ie-dwabiem, galasem, woskiem i pro-fzktem do mydła, który jest naj-lepszy z całego wschodu. Ale ku-pcy wszystko tu pieniędzmi płacić muszą. Leży nad rz. o m. 36 na połn. ku z. od Damaszku. dł. 56. 35. łz. 34. 15.

TRIPOLIZZA, M. w Morei mającej swego Bisk. Greckiego. Le-ży o m. 7 od Neapoli de Romania.

TRISAY, *Trisaium*, Opac. Fr. o m. 5 na połn. od Luçon, zakonu Cyf. Czyni do r. 3000. liwr.

TRIST, albo Tris, wyspa w Amer. połn. w nowey Hiszp. na brzegu pośd. odnogi *de Campeche*, na z. wyspę Port-Royal, od kto-rey bardzo wąskim jest oddzielona kanałem. Ma m. 2 wzdłuż i tyleż wszerez. Znajduie się tu woda słod-ka, wiele gadu i daniela. Jest pu-sta i niezamieszkana.

TRITTENHEIM, w Elek. Trewirskim nad Mozellą; jest oyczyną s. Jana Tritema Opata Bzpanheimskiego.

TRIVENTO, *Triventum*, m. Wło. w Krol. Neapolitańskim w Hr. Moliskim z Bisk. suffr. Be-newentyńskiego. Leży nad rz. Tri-no, o m. 4 na połn. ku w. od Mo-lisy, 25 od Neapolu. dł. 32. 12. łz. 41. 48.

TRIVIER, M. w Xięstwie

Dombiskim, o m. 4 od Trevoux. Drugie tegoż im. leży w Breslii, o m. 2 od Pont-de-Vaux.

TRIVOLZO, Xiśtwo w pow. Pawezanie we Wło.

TROARN, m. Fr. wNorman-dyi, o m. 3 od Caen, z Opac Be-ned. ktore czyni do r. 38000. liwr.

TROCHTELSINGEN, m. i zam-ek w Szwabii, stol. włóści w Xiśtwie Firsztemberkim, o m 9 od Tubingi, na pośd.

TROCZENICE, m. w Woi. Braclawskim, dawne nad rz. leży niedaleko Alexandrowa.

TROCZNOVA, ob. Traute-nau.

TROGEN, m. Szwycarskie, w Kantonie Apeszell, s. iego o-bradami, o półmili źródło mineral. znajduie się.

TROJA, *Troja*, m. Wło. w Krol. Neapolitańskim w Kapitana-cie, wystawione koło r. 1008. z Bisk. suffr. Benewentyńskiego i tyt. Xiśtwa. Leży pod Apeninem nad rz. Chilarą, o m. 13 na połn. ku w. od Benewentu, 13 od Manfredonii. dł. 32. 39. łz. 41. 21.

TROICZKOYA Krepost, forteca Mosk. w Syberyi na pogra-niczu, w pow. Seleginskoy nad rz. Kechta.

TROJEZKOY Ostrog, m. Mosk. w Prow. Szackiey.

TROJECKI, lub Troickoy, Monaſter Bazyliański, o m. 12 od Moskwy. Jest obronny posiada m. 9 kraiu do kota. Car Piotr W. Erat iego i Sioſtra tu schronili się, podczas wżczętego od Strzelcow buntu.

TROIS-FONTAINES, Opac. Fr. w Szampanii, o m. 6 od Bar-le-Duc. Zakonu Cyfter. czyni do r. 25000. liwr.

TROIS-RIVIERES, m. i Prow. Amer. pośd. w Kanadzie. Leży nad rz. tegoż im. w pięknym położeniu, o m. 30 od Kwebeku. Było tu nie-gdyś mieysce generalnego dziczy handlu, przed założeniem osady Montrealskiej.

**TROKI**, *Troctium*, M. S. Woi. Trockiego, obszerne i dawne, bo założone w 13 wieku, niegdyś obwiedzione było murem, z zamkiem na jeziorze, który z położenia mogłoby być obronny, z dwoma. Opactwami Bened. i Bazylianickim, z których pierwsze jest o półmili od miasta we wsi zwanej *Stare Troki*; Kościół farny jest wiel. z bogatym Probost. em i z Cudownym obrazem. Miejscem dawniej było rezydencyi Xżąt Lit. którą potem przenieśli do Wilna. Sady Ziemskie i sejmiki pow. tu się odprawują, a sivo nal. zawsze do Woiew. Ekonomia zaś Trocka płaci kwarty zł. 498. Spustoszone naprzód było od Prusakow, r. 1390. pogorzało, 1655. od Moskalow zburzone było. Jest nad obfitym jeziorem, oblane wodami i nad rz. Brazalą, o m. 4 od Wilna, 30 od Grodna. dl. 43. 52. sz. 54. 52.

Woi. Trockie Prow. Lit. między Prusami, Zmudzią, Woi. Wileńskim, Nowogrodzkim i Brzeskim, rozciąga się wzdłuż obfiterości zawierają powiaty Trocki, Grodzieński, Kowieński i Upitki, które sejmikują osobno, obierają po 2 Posłów i 2 Dep. Senatorów, ma Woiewodę i Kasztelana Trockich, herb pogonia, a mundur, kontusz pofłowy, żupan i wyłogi zielone. Kray obfituje w drzewa, pastwiska, lny i zboża. Oblewają go znaczniejsze rz. Niemen, Wilia, Święta, Kotra, Zwola, Strawa &c. M. S. Troki.

**TRON**, albo Święty-Truyen, *Trudonopolis*, M. Niem. w kraiu Leodyjskim, stol. Hr. z Opac. Bened. fund. r. 657. przez S. Trudona. Leży o m. 3 na z. od Tongrow, 6 na z. od Maftrychtu. dl. 22. 54. sz. 50. 45.

**TRONCHET**, Opac. Bened. przy m. Dol. Czyny do r. 2200. liwr.

**TROPEA**, *Trophaea*, M. Wło. w Krol. Neapolitańskim w Kalabrii dalszej z Biłk. fuffr. Regionńskiego.

Leży przy morzu, na skale, o m. 4 na połu. ku z. od Nikotery, 17 od Reggio, 16 od Messyny. dl. 33. 55. sz. 38. 52.

**TROPES**, *Tropetopolis*, M. mocne Fr. w Prow. z portem i cytatellą. Leży nad Golfem Grimauld, nad morzem śródziemnym, o m. 5 na pośd. ku z. od Frejus, 13 od Tulonu, 23 na w. od Marfyllii, 180 od Paryża. dl. 19. 26. sz. 43. 16. 17.

**TROPPAU**, albo **OPPAWA**, *Oppavia*, albo *Troppavia*, wiel. piękne i mocne M. S. Xitwa Niem. w Szląsku z dawnym zamkiem. Duńcykowie dobyli go r. 1626. Cesarscy odebrali r. 1627. Szwedzi go opanowali r. 1642. ale Cesarscy wkrótce potem go im wydali. Artakowali go znowulecz nadaremnie r. 1646. Prusacy dobyli go r. 1747. 1745. ale było oddane traktatem Cesarzowej Krolowy Węgierskiej. Kawalerowie Maltańscy mają tu swoją Komenderyą. Mydło Oppawskie jest bardzo zachwalone. Co się tyczy Xitwa to należy do rodziny Lichtenfzteynow, którzy go iak lenność trzymają. Leży w pięknej równinie, nad rz. Oppą i Mokrą, o m. 16 na połu. ku w. od Olomuńca, 29 od Wrocławia. dl. 35. 45. sz. 50. 4.

**TROSA**, m. Szwedzkie w Sundermanlandy nad morzem.

**TROSLI**, *Trostejum*, wieś o m. 3 od Soissons nad rz. Aine. Sł. odprawionemi tu czterma narodowemi foborami na początku dziesiątego wieku i parlamentem r. 955.

**TROSTYANIEC**, m. w Woiew. Braclawskim.

**TROUARD**, ob. Troarn.

**TROYES**, *Augustobona*, *Tri-cassus*, dawne, wiel. bogate i it dno z nayszczyniejszych M. Fr. w Szampanii, której mieni się być M. S. z Bisk. fuffr. Senskiego, kilką Opac. Biblioteką publiczną w klasztorze Bernardynskim, dawnym zamkiem, gdzie Hr. Szampański

rezydowali i kilka fabrykami, które M. handlownym czynią. Najznaczniejszy są piocienne. Kościół Katedralny, tudzież S. Lupa i Stefana są bardzo piękne. Odprawował się Sobór w Troyes r. 878. Uważają tu jako za rzecz obłiwłą, iż muchy w tym mieście nigdy nie wlatują do iatek M. tego, lubo w okolicach tegoż M. wiele ich pospolicie znajduje się. Urodził się tu Papież Urban IV. który z syna szewkiego dopiął Papieżstwa; tudzież Franciszek Girandon, Piotr Mignard, Xiądz Leconte, Piotr i Jan Pithou, Pan Lenoble i inni. Otoczone jest dobrami murami. Leży nad Sekwaną, w kraju obfitującym w to wszystko, co tylko do życia jest potrzebnego, o m. 12 na półn. ku w. od Sens, 25 od Rheims, 17 od Chalons, 36 od Paryża. dl. 21.44.55. sz. 48.18.2.

TRUBECK, piękne Opac. Kanoniczek w Hr. Wernigorodzkim przy Halberstadtzie. Wybierane są przez Hr. Wernigorodzkiego.

TRUBICE, rz. w Kiiowskim, płynie od półn. ku połd. o m. 2 Niem. pod Perieławiem wpada do Dniepru.

TRUN, m. Fr. w Normandyi w dyec. Seezkiey, o m. 7 od tegoż miasta nad rz. Diwą.

TRURO, m. Angiel. w Kornwalli, posyła z Dep. na Parl.

TRUXILLO, *Turris Julia*, M. znaczne Hiszp. w Estremadurze, oyczyna Karola Franciszka Pizarra, Woiownika Peruańskiego. Leży między górami pod pagórkami, na którym dobra jest cytadella przy rz. Almoncie, o m. 47 na połd. ku z. od Madrytu, 26 od Toledu. dl. 12. 40. sz. 39. 10.

TRUXILLO, *Truxillum*, M. bogate i handlowne w Amer. połd. w Peru w Audyencyi Limańskiej z Bisk. suffr. Limańskiego, w dolinie Chimo; założone przez Fr. Pizarre r. 1553. Leży w kraju obfitującym we wszystko, nad małą rz.

przy morzu połd. o m. 80 od Limy. dl. 300. sz. połd. 8.

TRUXILLO, *Truxillum*, M. Amer. połn. w nowey Hiszp. w Prow. Honduras nad Golfem tegoż im. z dobrym portem. Bardzo jest obronne z swiego położenia, będąc otoczone dwoma rzekami i gęstemi galami. dl. 292. 15. sz. 15. 40.

TRYLISZ, *Trilisa*, m. w Kiiowskim, r. 1651. odebrane było Kozakom od wojsk Pol. pod wodzem Przyemskim i wperznię obroncone. Leży nad rz. Kaminczą, poniżej Romanowa.

TRYPOL, m. Mosk. w Kiiowskim, bywało obronne, leży nad rz. Krasną, blisko iey uścia do Dniepra, poniżej Tarmanowki.

TRZEBNICA, ob. Trebnitz.

TRZEMESZNO, lub TRZEMESZYN, m. dawne w Woi. Gnieźnieńskim z Opac. Kanoników regularnych, którzy tu piękną i liczną utrzymują bibliotekę i Konwikt dla edukacyi szlacheiny młodzi approbowany seymem r. 1775. Opac. nal. do kollacyi Krol.

TSCHERNEMBLE, M. Windysmarchii, w Karnioli, o m. 5 na połd. od Rudolphswerthu z tyt. Xstwa.

TSCHOPPA, Czoppa, m. i zamek w Miśni w cyr. Ertzgeburckim, o m. 12 na połd. ku z. od Drezna. Wielki to M. ma odbył handel na farbę niebieską. St. jest mieszkaniem X. Walentyyna Weygeliusza, który tu umarł r. 1585.

TSCHUKTCHI, Czukuczowie, narody mieszkające w stronie półn. i w Azyi.

TSIOMPA, albo CIAMPA, Krol. Azyat. graniczy na półn. z puszczami Kochinchińskimi, na połd. i w. z morzem, na z. z Krol. Kambogkim. Hołduje Krolowi Kochinchińskiemu. Obywatele są balwochwalcy, wierzą w przechod duży, i czczą obłiwie konie i słońce. Są tego mniemania, iż naya-

większa nadgroda, którą może odebrać człowiek po swej śmierci, jest ta, iż dusza jego wiedno z tych dwóch zwierzow weydzie. Maia Konfucyusza za największego w świecie nauczyciela i bardzo szanują trupow; ale ani poczciwości ani rzetelności nie znają, co jest przyczyną, iż w tym kraju niemaż handlu, który obfituje w wełnę, indych i nie bardzo dobry iedwab.

TVAM, ob. Toam.

TWAROZNA, m. w Hr. Spizkim, ma wiel. pola i lasy obzerne. Niedaleko Wərbowa.

TUBAN, *Tubanum*, M. Azyat. w Indyach jedno z naypiekniejszych i naymocniejszych na wyspie Jawie. Ma port i Krola swego partykularnego, który jest bardzo potężny. dł. 130. 20. sz. pold. 5. 35.

TUBERI, albo TIBERI, M. Fr. w niż. Langwedoku, z grodem Krol. i Opac. bened. czyniącym do r. 3700. liwr. Leży o m. 2 od Agdy.

TUBERON, źródło mineralne w Langwedoku przy Alecie.

TUBINGEN, *Tubinga*, piękne i obronne M. Niem. w cyr. Szwabskim, drugie w Xstwie Wirtemberskim z Akademią założoną r. 1477. pięknym i obronnym zamkiem na poblizkiej górze. Znajduje się na Ratfzu, tutajszym zegarogodny zaftanowienia się ciekawego. Tubinga leży na lewym brzegu Nekry, w kraju obfitującym w wina i wszystko, co jest do życia potrzebnego, o m. 8 na pold. ku z. od Sztudgardy, 20 na z. od Ulmy, 20 od Strazburga. dł. 26. 46. sz. 48. 34.

TUCHAN, m. Fr. w Langwedoku, o m. 4 od Salces.

TUCHO, *Tuchum*, M. Chińskie w Prow. *Qwsichen*, nad rz. Co. Ma trzy M. pod swą dependencyą. dł. 124. 3. sz. 24. 55.

TUCHOLA, Tuchol, m. Pruskie w Pomerellii, stol. Amtu, jest Krol. z zamkiem, si. było w woj-

nach Pruskich nad rz. Brdą, od Choynicy na pold. m. 2. od Czuchowa 4.

TUCHOW, *Tucgovia*, m. w Krak. z kościołem dawnym i klasztorem Benedyktynow. Leży w położeniu górzytym nad Dunaiem między Woynicą i Czchowem, o milę od Obydwoch. Pod pan. Austrycac. w cyr. Wielickim.

TUCZYN, m. w Woi. Wolyńskim, z kościołem i pałacem, około m. 3 od Rownego, nal. do im. Walewskich.

TUDELA, *Tudela*, piękne i znaczne M. Hiszp. w Nawarze, stol. Meryndady z zamkiem. Odprawił tu się był Sobor r. 638. Ma kilka pięknych gmachow. Leży na prawym brzegu Ebru, na którym jest tu piękny most; w miejscu gdzie Queils wpada wtę rz. w kraju obfitującym w dobre wina, o m. 16 na pold. od Pampeluny, 18 od Saragossy. 56 od Madrytu. dł. 16. 18. sz. 42. 4.

TUECH, m. Fr. w pow. Wivareńskim, o m. 12 od Viviers.

TWER, *Tawera*, M. i Xstwo w Państwie Rossyjskim, z mocnym zamkiem. Tutay zgromadzaia się wszyscy kupcy handlujący na Woldze. Leży na pagórku przy zbiegu rz. Wolgi i Twertza, o m. 30 od Mostwy. dł. 54. 50. sz. 56. 36. Xstwo graniczy na pold. iz. z Xięstwem Nowogrodzkim, na w. z Xięstwem Rostowskim, na pold. z Xięstwem Rostowskim i Prow. Rezan. Xstwo to miało długo swych Xząt osobnych, ale r. 1486. Car Jan Wasył zruynował i zabrał ten kraj pod moc swoią.

TWERY, m. pow. w Xstwie Zmudzkiem, z Cywuństem, które płaci kwarty zł. 503. Jest nikczemne, leży nad rz. od Miednikow, o m. 2. nieco więcej od Retowa.

TUFFE, m. Fr. w *Maine*, o m. 6 od Mans.

TUFFENBACH, w wyż. Styryi, o m. 3 od Judenburga.

**TUKUM**, m. w Kurlandyi z zamkiem zruynowanym i ftwem znacznym, zawierającym 5 wiel. parafii. Leży po nad morzem ku w. od Nowenburga m. Niem. 3. od Goldyngi 8. dł. 46. 11. sz. 57. 5.

**TUKUMAN**, *Tucumania*, Prow. Amer. poid. w Paragway; graniczy na pojn. z Prow. *Los Chicas* i *Chaco*, na w. z Prow. *Chaco*, i *Rio de la Plata*, na poid. z kraiem Chikuitow i Pampafow, na z. z Bisk. S. Jago. Powietrze tu jest gorące, a grunt piaszczysty. Jednak dofyć jest urodzaynym, w niektórych miejscach. Obywatele są powolni i nie tacy piiaicy, jak inna dzicz. Hifz. znaczną część kraju tego posiadają. Mają tu także swego Bisk.

**TUKUYO**, *Tucutum*, M. w Amer. w ziemi Tegiey w Prow. Wenezuela, w dolinie Tukuyskiej, o m. 10 od nowej Segowii. Rz. tegoż im. przedziela tę dolinę na dwie części. Powietrze tu jest zdrowe, grunta obfitujące w trzciny cukrowe, w bawelnę i w to wszystko, co do życia jest potrzebnego. dł. 311. sz. 7. 35.

**TULCZYN**, *Tulcinum*, m. w Podolskim, teraz pod pan. Austr. w cyr. Halic. z pałacem, osiadłe i porządne nad rz. Tulczynką, przy zbiegu iey zdrugą rz. Nal. do Potockich.

**TULLE**, *Tutela*, M. znaczne we Fr. w niż. Lemowiceńskim pow. którego mieni się bydź M. S. Lubo *Brives* o pierwszeńtwa z nim certaie, z tyt. Wice-Hr. z Bisk. suffr. Burgońskiego erygowanym przez Jana XXII. r. 1317. Jest w tym M. 7. klasztorow, cztery Pannieńskie, a trzy męzkie i jedno Collegium. Oyczyną jest Stefana Balluza. Leży przy zbiegu rz. Coressy i Solanu, poczęści na górze, poczęści w dolinie, w kraju otoczonym górami i przepaściami, o m. 15 od Limoges, 25 od Klermontu, 116 od Paryża. dł. 19. 22. sz. 45. 16.

**TULLINS**, m. Fr w Delfinacie, o m. 5 od Gracyanopola.

**TULN**, *Tulna*, *Tullina*, M. Niem. w niż. Austr. w pow. wyż. Wiener-Wald, przy rz. Tulu, w kraju obfitującym w dobre zboże, z Opac. panieńskim, o m. 7 od Widnia, na z. dł. 34. 4. sz. 48. 20.

**TULSK**, m. Irlandkie w Hr. Roskomońskim, o m. 3 od Roskomonu, pożyła z Dep. na Parl.

**TUMBEZ**, Port Amer. w Peru; gdzie pierwsi włoownicy tego Krol. wysiedli w Golf Guyakwilski. Leży o m. 25 na poid. od Guyaquil.

**TUMEN**, *Tuma*, M. w Państwie Moskiew. w Syberii nad rz. Turą, o m. 50 na z. od Tobolska. Obywatele są Tatarzy, dobry handel prowadzący. Naypierwsze jest z miast od Moskwy zaleonych w Syberii.

**TUNBRIGA**, m. Angiel. w Prow. Kent, o m. 8 od Londynu. Ma wody mineralne, o m. 2 od M.

**TUNGCHANG**, *Tungchanum*, piękne i ft. M. Chińskie w Prow. Xantong, w kraju obfitującym wto wszystko co jest do życia potrzebnego, Ma ośmnaście M. pod swoią dependencyą. dł. 133. 20. sz. 37. 3.

**TUNGCHUEN**, *Tungchuenum*, M. Chińskie pierwfze w Prow. Szechuenie. dł. 120. sz. 27. 30.

**TUNGGIN**, *Tungginum*, M. Chińskie w Prow. Queicheu. Ma ośm-miał pod swoią dependencyą. dł. 125. 21. sz. 28. 20.

**TUNIA**, *Tunia*, M. Amer. w nowym Krol. Grenady na górze w kraju, w którym znayduie się wielka liczba złota i szmaragdow, o m. 20 od Santa-Fé. dł. 308. 10. sz. 4. 55.

**TUNIS**, *Tunitum*, Tunet, wiel. ft. M. Afr. w Barbaryi stot. Krol. Tunetańskiego, z dobrym i obronnym zamkiem, z portem i kilką meczetami, z których jeden, będący na z. M. jest wspaniały. Prowadzi Tunet dofyć wiel. handel.

Karol V. Cezarz dobył go osobiscie r. 1535. wojując z Barbaroszą. Algerczykowie odebrali go potym, a nakoniec Turcy je opanowali r. 1574. i odtąd poczęto się rządzić tym kształtem, którym się dotąd rządzi. Leży w równinie, nad rz. Gulletą, o m. 4 od morza, 180 od Marfyllii, 150 od Algeru, 110 od Trypoli. dł. 28. 26. sz. 36. 40. Krol. Tunetański składa dziś Rzepłą pod protekcją Sultana Turckiego będącą, podobną nieco do Kartagińskiej przed iey powiększeniem i jest si. przez swe rozboie na morzu. Dey, Bey i Basza dzielą między siebie całą władzę rządu. Państwo to graniczy na półn. i w. z morzem śródziemnym i Krol. Trypolitańskim, na połd. z różnemi narodami Arabskimi, na z. z kraiem Efab. i Krol. Algerckim. Pospolstwo tuteysze jest to mieszana Maurów, Turków i Renegatów wszystkich narodow. Handel ich największy jest z Genuęczykami i Wenetami. Zasadza się na oliwie, zbożu, bobie, wosku, wełnie i kurdybanach, które biorą cudzoziemcy, na zamianę zaś w kraju zostawiają, sukna, korzenie, cukier, papier i żelazo. Konie tuteysze są bardzo zachwalone; do dwudziestu pięciu i trzydziestu lat nie traca swej mocy.

**TUNQUIN,** *Tunquinum,* Tunkwin, Krol. Azyat. w Indyach pod strefą gorącą; graniczy na północ i w. z Krol. Kochinchińskim, na z. z Krol. Laos. Ma m. 500. wzdłuż, 200. wszerz. Jest to kraj naysławniejszy i nayszczyniejszy na wschodzie, tak dla liczby swoich mieszkańców, iak dla bogactw, które posiada i obfitości tego wszystkiego, co jest do życia potrzebnego. Cudzoziemcy mieli tu swoje osady, ale dziś samym tylko Chińczykom wejście do kraju jest pozwolone. Kilka iednak okrętow Angiel. i Holl. idą tu corocznie, lecz zaraz w pierwszym zatrzymu-

ią się porcie. Część Krol. bliżka morza zawiera w sobie równiny bardzo obszerne i wodniste, sposobne do uprawy ryżu, ale nie zdrowe dla ludzi z przyczyny wilgotney gorącości powietrza. Część zaś Krol. granicząca z Chinami jest górzysta, zdrowsza, ale mniej żyzna, a przeto mniej ludna. Lubo Religia Katolicka jest w tym kraju nie cierpiana, z tym wszystkim wielka tu liczba Chrześcian i Misionarzow znajduje się. Tunkwinicykowie dosyć proporcjonalney są talii, dobrego temperamentu, mają dowcip dobry i pamięć szczęśliwą. Lubią kunszt wojenny, są ku cudzoziemcom powolni i są chciwi ciekawości. Jedzą i piją do zbytku, mając piąństwo i obżarstwo za rzecz piękną. Są bałwochwalczy i bardzo zabobonni. Nic nie jest obliwzszego, nad ich sposób grzebieńia umalych. Expensa pogrzebowe są zadziwiające. Wpowszechności, dopiero w siedm dni odprawnie się pogrzeb po śmierci zmarłego; przez cały ten czas uważają czyli dusza nadal nie weydzie do swego dawnego siedliska. Po pogrzebie, następują bankiety i uroczystości nadzwyczajne, większe lub mniejsze podług majątku rodzicow zmarłego. Pogrzeby Krolow odprawiają się z wielką wspaniałością, iaką tylko sobie wystawić można. Przyczyna wszystkich tych expens jest miłość i pobozność synowska, która jest nayznacznieyszą zasadą moralności Konfucyusza, za którym Tunkwincykowie, tak iak Chińczykowie idą, do których dawniey należeli. Dziś ieszcze Krol Tunkwinu każdego roku posyła Chińskiemu kilka funtow złota i odbiera jego pieczęć przy swym wstępie na tron na znak potwierdzenia, co iednak w niczym nie ubliża niepodległości Krola Tunkwinickiego. Naysławniejsze u Tunkwinow święto jest nowy rok; po północy wszyscy otwierać powinni

drzwi u swych domow, przez poznanowanie dla umarłych; rozumieją bowiem, iż oni przychodzą oddawać im wizytę na odnowienie roku. Wszystkie zbrodnie, kradzież wyławszy, oflatnieniami mękami są w Tunkwinie karane, kiedy winowaycę prowadzą na miejsce, gdzie ma bydź zabity znajduje on tam bankiet dla siebie zgotowany; który bez najmniejszey mąk boiaźni je z apetytem zastawione sobie potrawy, pocym bywa wykrowany. Rodzay śmierci najmniey ofstawiający jest szubienica. M. S. Tunkwinu jest Checo, *Pisze Xiądz Marigny w relacyi o Krol. Tunkwinim.*

TUR, znaczne jezioro czyli bagno przy granicy Brzeskiego Litt. z kąd rz. Prypeć bierze początek pod Hołownem. Tegożim. mała rz. w Brzeskim Litt. pod Ratnem.

TURBILLY, w Xstwie Andegawęńskim, o m. 3 od Fleche.

TURCYA, *Turcja*, wiel. Państwo rozciągające się w Tur. Azyat. i Affr. Dają mu powłzecznie dł. m. 800. od z. ku w. a 700. od połu. ku półd. Turcyja Eur. ro. ciąga się od 34. gradusa aż do 46. dł. i od 36. do 49. sz. Góry Kastagiatfskie dzielą ją na połu. i półd. Połu. zawiera w sobie Wołochy, Multany, Bessarabię, Kroacyę, Bośnią, Dalmacyę, Serwiją, Bułgarię i Romanię albo Rumelię. Turcyja półd. toż samo dawna Grecyja zawiera w sobie 7 wiel. części, to jest Albanię, Epir, Macedonię, Jannę, Liwadię, Moreę i wyspy na Archipelagu. Wszystkie te Prow. bardzo żyzne są nieładne, od uciemiężenia, które tu trwa od r. 1740 Obywatele Chrześciańscy przenoszą się do Moskwy, Węgrow i innych Państw Chrześciańskich pogranicznych gdzie są szczęśliwi. Turcyja Azyat. zawiera w sobie pięć wiel. części, Natolię, Georgiją, Turkomanię, Dyarbek i Suryę albo Sirię. Kładą po między niemi czasem Ara-

bię lub Armenię, ale te kraie prawie nie zależą od W. Sultana. W Affr. Sultana posiada Egipt, część Abissynii i Barbaryi. Podobnych kraioy posiada Sultana kilka, tak w Europie, iak w Azyi, ale nie całe, lecz wespół z innemi Monarchami. ob *koždy artykuł. M. S. caley Turcyi jest Stambuł. Wpowłzeczności Turcy są bardzo skromni w iedenzeniu, lubiący spoczynek i próżniaństwo, a przeto mało zdolni do wielkich trudow. Częste branie łazien na poty, i innych osłabia ich bardziej i zniewieściatemi czyni. Wszyscy wiedzą do jakiego stopnia oni są lubieżni, zbytkuiący, obłudni i interesowani. Są w reszcie miłośnierni na cudzoziemcow, iakieykolwiek bądź oni są religii. Zaden narod lepiej nad nich nie znosi odmian fortuny. Sultana Turecki jest dziedzicem dobr swych poddanych bez potomka zchodzących i wszelkich uchemości, po śmierci Bafzow i innych wiel. Oficyalistow. Monarcha ten tytułuje się w swym kraju *Bogiem na ziemi, cieniem Boga, bratem Słotca i Xięzycy, rozdawcą honoru &c.* Potęga jego jest absolutna i może naywiększe przełamać prawa gdy mu się podoba. Ministerium milczec musi na jego niesprawiedliwości z boiaźni utraty swego mieysca; albo jeżeli który duszając Cesarfskiej przyiaźni to uczyni, czeka go nieomylnie albo ciężkie strofowanie albo kara; dla tego też i poddani lepiej zachowują prawa swego poddaństwa. Kiedy Despota na złe swej mocy zażywa składają go, ale trafiają pod równą tyraniją jego następcy. Rząd jego spustoszył kraie swego panowania: W Eur. Morlakowie, w Azyi Arabowie plondrują wie, pustoszą je, rabują podróżnych, lubo ci karawanami idą. Sultana nie może tych trosstw pokłócić, chyba przez haracz, który musi niektoorem E-mirom płacić. W. Wezyr jest nay-*

pierwszym po Cezarzu. On tu jest tym czym w innych krajach są pierwsi Miniſtrowie. Muſty jest głową Religii Mahometanſkiej, wyrokiem tłumaczem prawa. Ale baczność w tłumaczeniu tę zachowuje, iż ſtoſuje ſię do woli Sułtańſkiej, który go podług ſwego widzi ni ſię złożyć może. Religia jeſt Mahometanſka.

**TURCKHEIM**, *Turichenum*, m. Fr. w wyż. Alſacyi, o miłę od Kolmaru, ſt. przez zwycięztwo, które tu odniósł Turenniusz na Cezar. r. 1675.

**TURCKHEIM**, w niż. Pałatynacie w Hr. Linanſkim, o m. 5 od Wormacyi.

**TURCOIN**, wiel. m. Fr. w Flandryi, o m. 3 od Lilli, ſt. przez ſwe rękodzieła nici wełnianych, rafowych, które tak ſą dobre iak nici z ſierſci koziey do robienia kamlotow.

**TURENNE**, *Torena*, dawne M. Fr. w niż. pow. Limoſin z Kapitułą, z tyt. Burgrabstwa, i zamkiem. Długo było wręku familii de Bouillon, która go przedała Krolowi r. 1738. dla przyłączenia jego do korony. Leży na granicy pow. *Querci*, o m. 4 od Tulle, 4 od Sarlaty, 120 od Paryża. dł. 19. 15. ſz. 45. 8.

**TURCA**, Turgou, ob. Thurgau.

**TURIN**, *Augusta Taurinorum*, Turyn, dawne, ludne, obronne bardzo piękne i kwitnące M. Włoſt. Piemontu i rezyd. Krola Sard. z Biſk. Akademią i dobrą cytadelą. Przenoſi wzyſtkie M. Włoſkie, przez piękność ſwych ulic i gmachow i przez wygody i przyjemność życia. Pałac Krolow. jeſt wspaniały. M. dzieli ſię na nowe i ſtare. Kilka wycierpiało ſt. obleżeń, ale naysamiętnieyſze jeſt to, które wytrzymało r. 1706. przeciw Xciu Orleańſkiemu, który muſiał odſtąpić, będąc zbitym od Xżęcia Eugeniufa. Oyczyzną jeſt Kardya-

nała Turnon. Leży w pięknym połozeniu przy zbiegu rz. Doryi Rypayi z Padem, pod górą, w kraju żyznym, o m. 25 od Genuy, 29 od Medyolanu, 35 od Chamberi, 112 od Rzymu, 160 od Paryża, 60 od Lugdunu. dł. 25. 20. ſz. 45. 4.

**TURCZYNKA**, m. w pow. Owruckin, nad rz. od Uſzomina o m. 2.

**TURKA**, m. na Ruſi, pod pan. Auſtr. w cyr. Samborskim, nad rz. Stryem, o m. 1 od pogranicza, od Sambora 5. od Drohobyczy 6.

**TURKESTAN**, *Turcheſtania*, kraj Azyat. w wiel. Tartaryi graniczy na połn. z rz. Jambą i górami Orlemi, na w. z kraiem Kałmuckim, na połd. z kraiem Charaſmińſkim i wielką Bukaryą, na z. z morzem Kaſpiyſkim. Ma m. 80 wzdłuż i tyleż wſzerz. Tatarzy w nim mieſzkający ſą złodzieje, żyjący z tego tylko, co złupią. M. S. tego kraju jeſt Turkeſtan, w którym Han Tatarſki w czasie zimy rezyduje. Leży nad małą rz.

**TURKOMANI**, narod Azya. podzielony na dwie hordy, z których jedna mieſzka w części zach. Armenii, a druga nad brzegiem morza Kaſpiyſkiego w kraju Aſtarabatſkim i Charaſmińſkim. Włzcy ſą Mahometanie, wlecy zbóycy i dobrzy ieżdzczy. Pierwſi płacą haracz Sultanowi Tureckiemu, drudzy Tatarom.

**TURNHOUT**, pow. i M. w Niderlandzie w Xſtwie Antwerſkim o m. 8 od Antwerpii, wyſtawione przez Henryka IV. Xcia Brabantſkiego, koło r. 1212. Hilzp. przy tym M. byli zbici przez Xcia Maurycyego de Naſſau. r. 1648.

**TUROBIN**, *Turobinum*, m. w Bełzkim, mierne i oſiadłe, od Tarnorody m. 3 na z. od Zamoſcia 6.

**TUROW**, *Turovia*, m. w pow. Pińſkim, dawne, z Biſk. Gre-

Greckim przyłączonym do Pińskiego. Ozdobne kilka kościołami i cerkwiemi. Leży nad Prypecią od Wieliczki *m. 5*, od Pińska na *w. 22*.

TUROWLA, *m.* w Woi. Połockim w czasie wojny Mosk. nieraz od nieprzyjaciół wzięte, nieraz od naszych odebrane zostało. Oblewa go mała rz. blisko uchodząca do Dźwiny, powyżej Połocka ku pold. *m. 5*.

TURZEC, *m.* w Woi. Nowogrodzkim, ku pograczku Wileńskim, o miłę od Swierżna i tyleż prawie od Korelic.

TURZYSK, *m.* w Woi. Wołyńskim, porządne, z kościołem dawnym, kłepami dobrymi. Leży blisko rz. Strumienia, o *m. 2* od Kowla.

TURPENAY, Opac. Fr. w Dyc. Turońkiej, o *m. 3* od wyspy Bonhard; czyni do r. 2000. liwr.

TURSAN, *Tarusalis*, mały kraj Fr. w Galkonii między Landes, niż. Armagnakiem, Bearnem i Chalosse. Kraj ten zwykły bydlę abonowany.

TURSI, *m.* Bisk. w Bazyliakcie, o *m. 16* od Cirenzy. Bisk. jego jest przyłączone do Anglońskiego.

TURUGANSKO, ob. Mangasieia.

TUSEY, ob. *na końcu artykułu* *Vaucouleurs*.

TUSTAN; *m.* na pograczku Węgierskim, iakoby zwane podług Sarnickiego Tu stań, czyli zastanow się. *dl. 48. sz. 46.*

TUTLINGEN, ob. Dutlingen.

TUTUKURIN, *M.* mocne i ludne w Indyach na brzegu *de la Pecherie*, z potem jedynym w tym pomorzu. Nal. do Holl. którzy tu zamek wystawili. *dl. 96. 15. sz. 8. 52.*

TWEDALIA, *Tvedalia*, Prowin. Szkoocka, *m. 9* wzdłuż, a 6 wizerz mająca. Bardzo jest żywna i obfitująca w psztwika. *M. S. jest*

*Tom III.*

Péebles.

TUY, *ad Fines, Tudce*, dawne i obronne *M.* Hiszp. w Gallicyi na granicy Portug. z Bisk. suff. Kompostelskiego. Leży w kraju miłym i żyznym, na górze, pod którą płynie rz. Minho, o *m. 1* od Walencyi, 25 od Kompostelli, 20 od Orenzy, 102 od Madrytu. *dl. 9. 23. sz. 41. 54.*

TUY, Opac. Bened. nad Renem na przeciwko Kolonii.

TYCZEMIENICA, ob. Tyśmienica.

TYCZYN, *Ticinum*, *m.* Szlacheckie w Przemyskim, a pod pan. Austr. w cyr. Piłznińskim, leży na górze niedaleko Wińoku, ma domow kilka murowanych, od Rzeszowa *m. 1*. od Dubiecka 4. od Kanczugi 4. od Przemysła 8. *dl. 42. 8. sz. 54. 1.*

TYKADŁÓW, stwo w Woi. Kaliskim w posesyji emst. Zakrzewkiego Podstolego Kaliskiego, placu kwartyż. 50.

TYKOCIN, *Tycocinum*, *m.* znaczne w Woi. Podlaskim z zamkiem wspaniałym leżącym między błotami na obronnym miejscu. Był przedtym Krolewsczyzną, którą Rzplta pod Janem Kazimierzem r. 1661. dała w nadgródę zaślug Stefanowi Czarnieckiemu Wdzie Ruskim. Przyozdobił to im statua kamienna, którą na pamiątkę tego wielkiego wojownika z pięknym napisem wystawił; Klemens Brannicki Kasztelan Krak. Hetman W. K. tenże Miłlyonarzow tu fundował i dom dla Inwalidow, założony na 12 towarzystwa od Stefanu Czarnieckiego, odnowił i na drugich 12 opatrzył. St. jest Tykocin ustanowionym, czyli raczej wznowionym tu Kawalerskim Orderem białym orderem na pamiątkę wierności i ślaczności od Augusta I: gdy się tu w czasie rewolucyi znajdował r. 1705. Leży nad Narwą, między Surazem i Wisłą, od obydwóch, o *m. 5* prawie, od Biel-

K

ska 10. od Wilna 42. od Białegoftoku 4. Okolica tutejsza ponad brzegiem prawym Narwy *traktem Zatykochin* się zowie.

**TYLICZ**, *Tilicia*, m. w Krakowskim pod pan. Austr. przedtym ftwo, leży w górach blisko źrzodła rz. Białej, na granicy Węgierkiej, o m. 1 od Mułzyny, 2 od Uyścia.

**TYLSA**, *Tilfa*, ob. Tilsit.

**TYNIEC**, *Tnecium*, m. w Krak. wstawione Opac. Bened. ktorego Opat jest zawsze Kanonikiem Krak. fundowane od Kazimierza I. r. 1046. Zakonnicy wiel. posiadali dobra, oprócz 100 wst, miał 5, ale różne przeciwności ulzczupili je im. Opat Dorisław ozdobił go, a Mielecki swa bibliotekę i kabinet matematyczny mu darował. Leży na górze o milę od Krakowa nad Wisłą. Tegoż im. dobra w Kaliskim.

**TYR**, ob. Sour.

**TYRAWA**, m. w Sanockim, przedtym Krolewfczyzna, teraz pod pan. Austr. w górzystym jest położeniu, o milę od Liska, 2 od Sanoku na w.

**TYROL**, ob. Tirol.

**TYRCONELL**, ob. Dunne-gal.

**TYRONNE**, Hr. Irlandskie w Prow. Ulsterkiej na pold. Londonderyjskiej.

**TYRSZKLEW**, w Xstwie Zmudzkiem, w pow. Telszewskim, ftwo płaci kwarty zł. 1099.

**TYSMIENICA**, m. w Pokuciu, pod pan. Austr. w cyr. Halickim, ftol. dystryktu, ozdobnekościelami Lac. Grec. i Ormianow, leży nad rz. tegoż im. na trakcie pocztowym, od Stanisławowa o półtory mili, od Maryampola 2. od Halicza 4. W okolicy są żupy soli warzoney. Tamże *Tysmientczany* gdzie lasy Kędrowe, czyli Cedrowe.

**TYSZOWICE**, *Tisovecia*, mierné m. w Belzkim pod pan. Austr. z starym zamkiem na wzgórk, fi. konfederacyą r. 1658. Było

niegdyś Krolewfczyzną, którą z przyległościami przez zamianę za miasto Hermanowkę i wieś Hobutka, Olszanka i Semeniudka leżące w Woi. Kiiowskim dziedzicze J. P. Mira Starosty Wilkowskiego, temuż za dziedziczne teym r. 1768. uznał, i teraz do tegoż domu należy. Jest w rowninie o milę od Łaszczowa, 2 od Rachania, tyleż od Komorowa.

**TYTYOW**, m. w Woi. Kiiowskim, dawne nad Roską blisko granic Woi. Braclawskiego, od Kozowa m. 2. od Borščowki 2 i pół.

**TZENOGAR**, M. w Państwie Mosk. w Krol. Astrachańskim na górze przy Woldze.

**TZETLITZ**, ob. Siedlitz.

## V

**V A A S**, m. Fr. o m. 2 od *Cha-teau du Loir*, z Opac. August. czyniącym do r. 2500. liw.

**V A A S**, *Santus Vedastus*, Wast, m. Fr. w Normandyi, o m. 2 na pold. od Baršeur, 3 od Valogne. ob. Waast.

**V A R K E S**, *Varbrense Castrum*, *Vabrincum*, m. Fr. w pow. Rouergue, z Bisk. suffr. Albińskiego; erygowanym r. 1317. przez Papieża Jana XXII. ktorego Bisk. nosi tyt. Hr. Coraz bardziey to m. nizczecie. Leży przy zbiegu dwóch matych rzeczek, wpadających nie daleko ztamtąd w Tarnę, o m. 12 od Rhodes, 13 na w. od Albi, 150 od Paryża. dł. 20. 32. sz. 42. 56. Tamże inne o m. 6 od Rhodes.

**V A C C I A**, ob. Wats.

**V A C H I E R E S**, o m. 5 od *Puy en Vellai*, na pold.

**V A D O**, *Vada*, port Włoski na brzegach Genueńskich, o m. 1 od Sawonny.

**V A D O N V E L L E**, wieś Lotaryńska, w Xstwie *Commercy*, fi. przez swe źrzodła obfite i zdrowe, formujące kanał na 100 stop szer. 7 głęboki, ktory na końcu dwuch-

fet sążni swoiey długi. obraca raz na raz koła u dwóch piecow do topienia żelaz na kule harmatne flużących.

VAENA, M. Hiszp. w Andaluzyi, o m. 8 od Korduby na w.

VAGES, m. Fr. w pow. Mains, o m. 5 od Lawalu na w.

VAILLAC, m. Fr. w pow. Quercy, o m. 7 od Cahors na poln. ku w.

VAILLI, *Valliacum*, m. Fr. o m. 4 na w. od Scissions nad Aire. Jest tu skład solny.

VAISON, *Vasio*, m. Fr. w Prowan. w Hr. Wenezyńskim z Bisk. suffr. Awenionńskiego. Leży na górze, na wierzchołku - ktorey jest zamek przy Oueze i rozwalinach dawnego miasta Vaison, ktore przedtym było jedno z najznaczniejszych M. w Gallii, leży o m. 6 na poln. ku w. od Orange, 10 od Avignon. dł. 22. 48. sz. 44. 15.

VAISSEAUX, mała wysypka w Amer. poln. na brzegach Luizjany, między uściami Missisipi i Mobili. Jest na niej mały port.

VAL, ob. Notre Dame.

VALABREGUES, m. Fr. w Langwedocyi, o m. 1 od *Beaucaire*, leży na wysypce Rodanie.

VALANGIN, Hr. położone w Szwajcaryi przyłączone do Kantonu Neuchatelskiego. M. samo Valangin leży o m. 1 od Neuchatel. ob. Neuchatel.

VALASSE, Opac. Fr. w Normandyi w pow. *Caux*, zakonu Cyfterskiego. Czyni dor. 13000 liwr.

VAL-BENOIT, Opac. Fr. w pow. Forez przy Saint-Etienne zakonu Cyfter. czyni do r. 12000 liwr.

VAL-CHRETIEN, Opac. Norbertańskie, o m. 1 od Fery, czyni do r. 2000. liwr.

VAL-DE-GRACE, Opac. Bened. w Paryżu, dawniej *Bievre-le-Chatel*; leży o m. 3 od Paryża.

VAL-DIEU, Opac. Cyfter. w Bisk. Leodyjskim, o m. 4 od Tongres, Mastrychtu i Leodium.

VALDIVIA, ob. Baldivia.

VALENCE, *Valentia*, Walencya, ludne, znaczne i jedno z naydawniejszych M. Fr. w Delfinacie, z Bisk. suffr. Wienńskiego, fl. Akademią, ktora tu z Gracjanopola przez Ludwika XI. była przeniesiona, Cytadellą i Opac. Kanonikow Regularnych pod im. S. Rufa, czyniącym do r. 10000. liwr. Kościół tutejszy Katedralny jest bardzo piękny. Trzy zbory odprawiały się w Walencyi r. 374. 584. i 855. Otoczone jest dobremi murami. Leży w miłym położeniu, na lewym brzegu Rodanu, o m. 10 na poln. ku w. od Die, 12 od Vivers, 16 od Wienny, 122 od Paryża. dł. 22. 30. sz. 44. 58. Drugie jest tegoż im. m. w wyż. Langwedocyi, o m. 6 od Albi; inne w Armagnac nad Baile rz. o m. 3 wyżej Condom; inne ieszcze w powiecie Ageńskim, na prawym brzegu Garunny, o m. 5 po wyżej Ageny.

VALENCE, albo VALENÇA d'ALCANTARA, M. znaczne Hiszp. w Estremadurze na granicy Portug. z starym zamkiem. Portugalczycy dobyli go r. 1664. a Alianci r. 1705. Bardzo jest obronne przez swe położenie. Leży na skale przy rz. Savar, o m. 6 od Alkantary, 15 od Badaiozy. dł. 11. 52. sz. 39. 12.

VALENCE, albo VALENÇO do MINHO, M. obronne Portug. w Prow. Entre-Minho-&-Duro, na gran. Gallicyi z tyt. Hr. Leży na górze przy rz. Minho, o m. 7 od Tuy. dł. 9. 21. sz. 41. 52.

VALENCE, *Valentia*, M. obr. Włoc. w Xstwie Medyolańskim stol. Laumelinu; nal. do Krol. Sardynskiego. Często było wzięte i odbierane podczas wojen Włokkich. Leży na górze przy rz. Po na gran. Montferatu, o m. 5 od Ka-

salu, 14 od Medyolanu. dł. 26. 15. sz. 44. 58.

VALENCE, Opac. Fr. o m. 2 od Vivonne; nal. do Cyfterlow, a czyni do r. 2300. liwr.

VALENCE, M. Fr. w Berry nad rz. Nahon z pięknym zamkiem, o m. 6 od Romorentin. dł. 19. 16. sz. 47. 10.

VALENCIENNES, *Valentiniana*, dawne M. wiel. obron. i znaczne w Niderlandzie, stol. Hanonii Fr. z tyt. Hr. dobrą Cytadellą i dwoma manufakturami, jedną materyj wełnianych, drugą batystu. Handluje koronkami. Fortyfikacye miasta tego i Cytadelli są dziełem Marszałka Vauban. Ludwik XIV. dobył go r. 1677. na Hiszp. a possessya onego była mu zapewniona traktatem Nimegkim r. 1678. Urodził się tu Antoni Wateau. Leży nad rz. Skaldą, która je dzieli na dwie części, i na ktorej piękne tu są śluzy, o m. 7 od Mons, 7 od Cambray, 7 od Duaku, 13 od Gandawy, 48 od Parydł. 21. 44. 55". sz. 50. 21. 27".

VALENTIA, *Valantia*, Prowincya Hiszp. z tyt. Krol. gran. na w. i pośd. z morzem śródziemnym, na pośn. z Katalanją i Aragonją, na z. z nową Kastylią i Krol. Murcyi. Ma m. 66 dł. a 25 sz. Jest tu kray najludniejszy i najmiłszy w całej Hiszp. Zażywaią tu prawie ustawicznę wiofny. Wielka liczba rzek, ktorými jest oblaną, czynią ją bardzo żyzną w to wszystko. cokolwiek do życia jest potrzebnego, a obożliwie w wina i owoce. Znajdują się w niej przykre góry, zamykające w sobie minery złota, srebra i ałunu. Obywatele są badrzo polityczni i daleko weselsi, aniżeli inni Hiszp. Kobiety tutejsze miane są za najpiękniejszy w całej Hiszp. M. S. jest *Walencya*, które jest iedno z naydawniejszych, najpiękniejszych, najludniejszych, nayhandlowniejszych, i naybardziej kwi-

tnących miast Hiszp. Nazywaią go *Walencyą piękną*. Ma Arcy-Bisk. ktore było fund. r. 1492. przez Innocentego VIII. także Akademią założoną r. 1470. i Trybunał sądowy. Było dobyte przez Maurów r. 1238. Ile tu jest domow, tyle liczyć można pałacow; ale między innymi gmachami najpiękniejszy jest Ratusz, Pałac Ciuta i Deputacki. Kościół Katedralny jest to gmach przepyszny. Walencya jest oyczyzną Papieżow Alexandra VI. i Kallixta III. i uczonego Ludwika Vives. Śl. jest zborem kośc. r. 524. tudzież zamyka w sobie wiele zabytkow starożytności. Leży w miłym położeniu nad rz. Gwadalawiar, na ktorej pięć jest pięknych mostow, o miłę od morza gdzie port znajduje się, 45 od Murcyi, 55 od Saragossy, 67 od Barcellona, 66 od Madrytu. dł. 17. 30. sz. 39. 30.

VALENTINE, *Valentina*, m. Fr. w pow. Comminges. Tędy się przeieżdża do Hiszp. oddzielone jest od S. Gaudencyusza przez Garunne.

VALENTINOIS, *Valentinus ager*. pow. Walentyński we Fr. w Delfinacie z tyt. Kłwa Parostwa; gran. na pośn. z pow. Wiennickim, na w. z Dieńskim i Grodem Barońskim, na pośd z Tricastinem, na z. z Rodanem, ktory go oddziela od Langwedoku. M. S. jest Walencya.

VALERY, (S.) *Santus Valericus*, M. Fr. w Fikardyi, w *Vimeux*, przy uściu Sommy, do ktorej weyście jest bardzo niebezpieczne, o m. 3 od Abbewilli, 40 od Paryża. Bardzo jest handlowne. dł. 19. 17. 4". sz. 50. 11. 13". Jest tu Opac. Bened. czyniące do r. 18000. liwr.

VALERY-EN-CAUX, (S.) m. w Normandyi, w pow. *Caux*, z portem, o m. 6 od Dieppy, 14 od Rouen, 42 od Paryża. dł. 19. 21. 20". sz. 49.

VALERY, m. Fr. z tyt. Hr. o m. 5 od Sens, tu się chowalł

Xżęta Kondenszowie, którzy ie nabyli od Marzalka *S. André*, i o neż potym przedali.

VALETTE, albo VILLEBOIS, *Valeta*, M. Fr. w pow. Angulemskim; o m. 3 od Angulemy. Było erygowane na Xtwo Parostwo r. 1622. dla Xcia *d'Epéron*. dł. 17. 25. fz. 45. 30. ob. Malta.

VALETTE, Opac. Fr. fund. r. 1143. o m. 6 od Tulles nad Dordogne; nal. do Cyfterfow i czyni do r. 2200. liwr.

VALLADOLID, *Vallifolium*, Walladolida, dawne, wiel. i jedno z naysięknieyfzych nayff. i naznacznieyfzych M. Hiszp. w starey Kastylii z Bisk. suffr. Toledskiego, założonym r. 1595. i Akademią fund. r. 1346. przez Papięża Klementa VI. Liczą tu na 11000 domow. ktore po więkſzey części są bardzo piękne, 76. klasztorow, ktore wszystkie prawie przepyszne mają mieszkania. Oprocz wielkiego targowego placu znajdują się tu iefzcze drugi wſzród M. ktory w niczym nie ustępuje placowi Krol. w Paryżu. Pomiędzy wielką liczbą wspaniałych pałacow, naysięknieyſze są Pałac Krol. przedtym ich rezydencya i Pałac Hr. de Salina. Walladolid leży w roskofzney równinie nad rz. *Eſcuera* i *Pisuerga* przy Duero, o m. 21 od Burgos, 24 od Salamanki, 34 od Legionu, 34 od Madrytu. dł. 13. 34. fz. 41. 42.

VALLADOLID, M. znaczne w Amer. połu. w nowey Hiszp. suff. Prow. *Mechoacan*, z Bisk. suffr. Meksykańskiego; fund. r. 1544. Leży przy wiel. jeziorze, o m. 50 od Meksyku. dł. 274. 15. fz. 20.

VALLADOLID, albo COMAVUAGUA, M. Amer. połu. w Prow. Honduras, z Bisk. suffr. S. Dominika, o m. 50 od Truxillo. dł. 289. 30. fz. 13. 30.

VALLADOLID, M. Amer. połu. w Yukatanie, przy brzegu Gofu Honduras. dł. 290. 40. fz.

19. Inne tegoż im. leży w Peru w Audyencyi Quito przy górach Andes: iest to teraz proſita tylko wioska Indyanow albo Metyfow, o m. 10 od Loxy. dł. 304. 40. fz. pođ. 6. 20.

VALLAGE, pow. Fr. składający część Szampanii. Graniczny na połu. z pow. Chalonnais i Pertois, na w. z Barrois, na pođ. z Baffigni, na z. z Szampanią właściwą. Napelniony iest dolinami roskofzneli. M. S. iest Bar-sur-Aube.

VALLAIS, *Valllesia*, Walezya, kray formujący Rzeczpospolitę graniczącą i sprzymierzoną z Szwajcarami. Iest to dolina wyſokiemu otoczona górami, długa na m. 34. ale bardzo wązka. Graniczny na połu. z Kantonem Berneńskim, na pođ. z Xstwem Medyolańskim i Val d'Aosta, na w. z górami la Fourche, a na z. z Sabaudya i Rzeplą Genewską. Rodan przerzynający ten kray od w. do z. dzieli go na wyż. i niż. Oba dostarczają podostatkim wina i zboża obywatelom. Walezycykwowie są odważni, pracowici, poważni, i śmieli. Od niepamiętnego czasu mają obobliwży sposob pokromienia możnych, których potęga im iest podeyrzana. Nazywają go *Massa*. Gdy poſpolstwo dyba na iakiego, bierze pień drzewa z korzeniami, na którym kładzie brzydką twarz człowiekazey postać. Naowczas kaźden z sprzyſięzonych wbiia goźdź w tę masę i kiedy widzi przez liczbę goździ, iż są w znaczney liczbie, idą wtedy z tą masą i kładą ją przed drzwiami tego, do ktorego mają urażę; to oznacza, iż poſpolstwo chce aby natychmiaſt taki był wypędzony, a dobra iego zkonfiſkowane. M. S. iest Sion.

VALLEMONT, m. w Normandyi w Dyc. Rotomagkiey, o m. 2 od Fekampu, z zamkiem i Opac. Bened. czyniącym do r. 8000 liwr.

VALLEROY, ob. Laval-Roi.  
VALLERS, m. Fr. w Turonii, o m. 1 od Tours. Znayduią się w nim wody mineralne.

VALLERS, m. Fr. w Delfinacie w pow. Grefivaudan, o m. 5 od Romans z Przeorstwem.

VALLIERE, m. Fr. o m. 3 od Amboise.

VALLIERE, ob. Chateau-la Valliere. tyt. Xstwa Walierkiego przeniesiony jest na *Vaujour*, ob. Vaujour.

VALLOIRES, Opac. Fr. w Pikardyi nad Authia, o m. 3 od Montreuil, zakonu Cyfterow, czyni do r. 14000. liwr.

VALLON, m. Fr. w pow. Wivareńskim, o m. 6 od Viviers.

VALMAGNE, Opac. Fr. w Dyc. Agdeńskiey, o m. 2 od Pezenas zakonu Cyfterow, czyni do r. 8500. liwr.

VALOGNE, *Valonia*, M. Fr. w niż Normandyi nad małą rz. o m. 3 od morza, 6 od Carentan, 63 od Paryża. Jest tegoż im. Opac. Bened. pod tyt. Nays. Panny Obronicielki, czyniące do r. 4000. liwr. Tu się urodził Jan de Launay. dł. 16. 31'. 5". fz. 49. 30'. 26". Odkryto niedaleko tego M. w parafii *Aleauue* zabytki Rzymskie, to jest ołtarki dawnego M. *Crotiatonum*, stolicy narodow *Unellow*, których Cezar w swoich komentaryuszach wspomina.

VALOIS, *Vadensis Pagus*, pow. Fr. w Prow. wyspy Fr. z tyt. Xstwa. Graniczy na poln. z Swefsyonem, na w. z Szampanią, na pośd z *la Brie*, i wytpą Fr. na z. z *Beauvoisie*. Jest to kray rowny, obfitujący w zboża i lasy. Był przyłączony do korony pod Filipem Augustem i dla opatrzenia kilku synow Krolewskich służyl. M. S. jest Crespi.

VAL-OMBROSA, *Vallis Ombrosa*, klasztor ś. Włoski w Toskanii w górach Apenninu, o m. 6 od Florencyi. Nal. do Kongre-

gacyi zakonu S. Benedykta, fund. przez S. Gnalberta w iedenastym wieku, dł. 29. 18. fz. 43. 46.

VALONA, *Valona*, M. Turcyi Eur. w wyż. Albanii z portem i Arcy-Bisk. Greckim Weneci do byli go r. 1690. i porzucili zruynowawszy jego fortyfikacye. Leży nad morzem przy gorach Chimerskich, o m. 22 od Durazzo. dl. 37. 12. fz. 40. 36.

VALPARISSO, m. w Amer. pośd. w Chilii, portem bardzo uczęszczanym i dobrą fortecą. Leży na brzegu morza pośd. w dolinie pod wysoką górą, dł. 305. 20'. 45". fz. pośd. 34. 19.

VALRAS, albo VAURAS. m. Fr. w Hr. Weneflyńskim, o m. 4 od *Vaison*.

VALRICHER, Opac. Fr. o m. 5 od Caen, zakonu Cyfterow, czyni do r. 33 o. liwr.

VALROMEY, *Vallis Romana*, kraina Fr. w Bugey. Ustąpiona była Fr. traktatem Lugduńskim r. 1601.

VALS, *Vallum*, m. w pow. Wivareńskim, nad rz. Ardesche, o m. 5 od Rodanu, 1 od Aobenas, ś. przez źródła mineralne, które tu w poblizkości znayduią się, a które są zdrowe na kamień i na febrę nieustanną.

VALSECRET, Opac. Norbertańskie przy lesie Retz. Czyni do r. 12000. liwr. Zawłze jest w Bisk. Sweflyoneńskiego rękach.

VALTELINA, *Vallis Tellina*, Walselina. Gryzoński pow. na gran. Włoskich pod Alpami, przy Hr. Bormio. Jest to wiel. i piękna dolina na wkroś rz. Adda przerniętą, Dzieli się na pięć grodow, z których każdy ma swoją radę i przełożonego, obranych przez całe zgromadzenie. Nie masz stodszego rządu, iak Walselński i obywatelow większe iak tu mających przywileie; którzy są bardzo gorliwi katolicy.

VALVA, M. Bisk. w Krol.

Neapolitańskim w Abruzyi bliższej. Bisk. tutejszy jest suffr. Teatyńskiego.

**VALVERDE**, *Vallis Viridis*, M. bogate w Amer. pold. w Peru w Audiencyi Limańskiej z portem nad morzem pold. Bierze swoje imię od doliny całej, okrytej winami, w której jest położone. dł. 304. 55. sz. pold. 14.

**VALVERDE**, m. Hiszp. w Estremadurze na granicy Portug. w dolinie bardzo miłej. Leży o m. 3 od Elwas, 3 od Badajozu. dł. 11. 22. sz. 38. 36.

**VAN**, ob. Astamar.

**VANDOEUVRE**, *Vandopera*, m. Fr. w Szampanii z zamkiem. Oczyszna Poety Mikołaja Burbona. Leży nad Barfą, o m. 6 od Troyes. dł. 22. 2. sz. 48. 10. ob. Vendevre.

**VANDRILLE**, (S.) dawniej *Fontanelle*, m. Fr. w Normandyi, o m. 1 od Caudebec z Opac. Bened. czyniącym do r. 2200. liwr.

**VANNES**, *Dariorigum*, *Ventti*, kupieckie, ludne i dawne M. Fr. w niż. Brytanii, z Bisk. którego S. Paternus był pierwszym Bisk. z admirałcyą, komisyą wodną i leśniczą, iurydykcyą konsularną i portem. Leży w dobrym dla handlu położeniu, o m. 1 od morza, z którym ma komunikacyą przez kanał Marbirhan, o m. 10 od Blavet, 24 od Nantes, 22 od Rennes, 102 od Paryża. dł. 14. 35. 34". sz. 47. 39". 14".

**VANS**, m. Fr. w niż. Langwedocyi, o m. 10 od Viviers.

**VANTEUIL**, m. Fr. w Szampanii, o m. 2 od Epernay.

**VAR**, *Varus*, rz. oddzielająca Fr. od Hr. Niceyjskiego. Zaczyna się w górze Cemeliońskiej pomiędzy Alpami; wpada w morze śródziemne o półmili od Nicei.

**VARALLO**, M. S. doliny Sessya, ustapione Krol. Sardyńskiemu od Cesarza r. 1703. Leży o m. 5 od Mafferano, 2 od Ugogna.

**VARAMBON**, M. Fr. w Prefse nad Dain, o m. 4 od Bourg z tyt. Margr.

**VARANGUEBEC**, m. w Normandyi, o m. 4 od Carentan.

**VARDARI**, *Axius*, *Bardarius*, wiel. rz. w Turcyi Eur. w Macedonii. Wychodzi z gór Bułgarskich, przechodzi przez Uskopię i Woly i wpada w Golf Saloniccki.

**VARDES**, zamek i Margr. o m. 1 od Gournay.

**VARENDE**, (S) m. Fr. w Piktawii, o m. 3 od Thouars.

**VARENNES**, *Varennac*, m. Fr. w pow. Burbońskim powyżej o m. 6 od Moulins, przy rz. Alier. Drugie tegoż im. m. leży w Szampanii, o m. 4 od Clermont.

**VARENNES**, Opac. Fr. o m. 2 od Chartres, zakonu Cyfter. Czyni do r. 1500. liwr.

**VARETS**, m. Fr. w pow. Lemowiceńskim, o m. 2 od Brives.

**VARIÈHES**, m. Fr. w pow. Foix nad rz. Ariege między Foix i Pamiers, o m. 2 od jednego i drugiego.

**VARS**, m. Fr. w Saintonge, o m. 2 od Saint-Jean-d'Angeli.

**VARZY**, *Varciacum*, m. Fr. o m. 4 od Clamecy z zamkiem i Kollegiatą.

**VASSE**, Margr. w powiecie Mains, o m. 1 od Sillé-le-Guillaume.

**VASSI**, *Vassiacum*, M. Fr. w Szampanii. Jest si. tym, że dało początek wojnom o religią przez rzeź Hugonotów tu uczynioną r. 1562. i że w nim się urodził Izaak Jaquetot. Leży nad Blaise, o m. 4 od Joinville, 7 od Bar-sur-Aube, 46. od Paryża. dł. 22. 34. sz. 48. 30. Tegoż im. m. jest w Normandyi, o m. 4 od Vire.

**VATAN**, *Vataium*, m. Fr. w Berry, o m. 4 od Yssoudun, w piękney równinie. Jest tu Kollegiata. dł. 19. 25. sz. 47. 5.

**VATEVILLE**, m. Fr. w Nor-

mandyi, o m. 1 od *Candebeec*.

VAUBECOURT, m. i Hr. w Lotaryngii, o m. 5 od Baru.

VAUBONNE, zamek i Margrab. w Hr. Wenezjyńskim, o m. 3 od Carpentras.

VAUCELLES, Opac. Bernardyńskie, o m. 2 od Cambrai. Zawarty tu był traktat między Karolem V. i Henrykiem II. r. 1556.

VAUCLAIR, Opac. Cyfsterkie, o m. 34 od Laony. Czyni do r. 15000. liwr.

VAUCLUSE, imię iednego źrzodia z najzachwaleńszych w Eur. o m. 3 od Awenionu. Się jest przez miłość Petrarka z piękną Laurą. Rz. Sorgue ztąd wychodząca, wpada w Rodan przy Awenionie.

VAUCOULEURS, *Vallis Color*, male i dawne M. Fr. w Szampanii w Bassigny, tak nazwane dla swego milego położenia. Był to przedtem pow. posiadany przez Xząt de Joinville. Filip Walezynusz nabył gor. 1335. od Jana de Joinville z przyczyny ważności tego mieysca; a Karol V. przyłączył ie na zawsze do Korony r. 1365. zachowując obywatelom wszelakie przywileie dla usług znakomitych, ktore on i tego przodkowie od nich doznali. Jest tu Kollegiata złożona z iednego Dziekana i dzieięciu Kanonikow, klasztor zakonnic zwiaśtowania i przeorstwo. M. to bardzo jest znane przez ową s. Joannę d'Arc, urodzoną we wsi *Domremy* należącej do tego M. Pan *de L'Isle* oyciec uczonego Geografa tegoż im. i wielu innych s. ludzi urodziło się w tym mieście. Leży pod pagórkim, o m. 4 na pośd. ku z. od Toul, 5 od Neuf-Chateau, 8 od Nancy, 60 od Paryża, dk. 23. 20. sz. 48. 33. Ostrzeżenie z fuzyi od *Vaucouteurs*, leży Tufey, *Tuffiacum*, gdzie Krol. Fr. mieli przed tym dom roskofzny i gdzie odprawiło się s. Koncylium Narodowe nazwane popolicie Zbor Tuffiacki

ale obywatele zowią go Touzy. Widzieć się ieszcze daia między *Tufey* i *Vaucouteurs* wielkie kamienie, ktore Cesarz Albert i Filip piękny kazali sprowadzić i założyć dla naznaczenia swym państwom gran. gdy w *Vaucouteurs* przebywali r. 1299.

VAUD, *Vaudum*, kraina Wodzka Szwaycarska, składająca część Kantonu Bernieńskiego, rozciągająca się od jeziora Genewskiego, aż do jeziora Iwerduńskiego i Moratkiego. Jest to najpiękniejszy pow. Szwaycarski. Obywatele iego są mężni, dobrzy żołnierze i do nauk sposobni.

VAUDABLES, *Vallis Diaboli*, m. Fr. w Auvergne, o m. 2 od Issoire, 97 od Paryża.

VAUDEMONT, *Vadani-mons*, m. i Hr. Fr. w Lotaryngii z zamkiem i Kollegiata. Leży w Lotaryngii w kraiu nazyzniejszym w zboże, o m. 6 na pośd. ku w. od Toul, 6 od Nancy. dk. 23. 45. sz. 48. 26.

VAUDREVANGE, m. w Lotaryngii nad Sarra, o m. 6 od Sarbruch. Prawie do szczętu jest zniszczone.

VAUDREUIL, wieś z tyt. Margr. w Normandyi. o m. 1 od *Pont de l'Arche*.

VAUGIRARD, wieś o m. 1 od Paryża, gdzie wody mineralne znajdują się.

VAUGUYON, m. Fr. w powiecie Angulemskim, nad Tardue-rą, o m. 12 na w. od Angulemy, 12 od Limoges na z.

VAUIOURS, Baronía w Xieśtwie Andegawy, erygowana na Xistwo Paroistwo pod tyt. *de Valtiers*. Leży o m. 7 od Baugé na w.

VAULUISANT, Opac. Fr. przy *Villeneuve-l'Archeveque*; zakonnu Cyfsterow; czyni dor. 12000. liwr.

VAURY, (S.) m. Fr. o m. 6 na pośn. ku z. od Limoges, ktore przedtym possesye Angiel. z tey

strony graniczyło.

VAUSSAIS, m. w Piktawii, o m. 3 od Civrai na z.

VAUVERT, m. i Baronía Fr. w Langwedocyi, o m. 4 od Nisfnes na półd.

VAUVILLE, m. Fr. w Normandyi, o m. 6 od Vallogne na półn. ku z. W zamku tutejszym umarł r. 1257. Tomasz Hali pospolicie nazywany Błogostawiony Tomasz *de Bliville*.

VAUX, m. Fr. w pow. Beaujolois, o m. 3 od Ville franche na z.

VAUZ, m. Fr. w Delfinacie, o m. 7 od Wienny na półn.

VAUX-DE-CERNAY, Opac. Fr. w Dyec. Paryzkiej przy *Chevreuse*, zakonu Cyfter. czyni do r. 7500. liwr.

VAUX-EN-ORNOIS, Opac. Fr. o m. 4 od Vaucouleurs. Czyni do r. 7000. liwr.

VAUXLA-DOUCE, Opac. regul. Bernard. o m. 4 od Langres na w.

VAUX-LE-VICOMTE, albo VILLARS, piękna włość o m. 1 od Melunu.

VAYSSI, Opac. Bernard. o m. 12 od Klermontu na półd. ku z.

UBEDA, M. znaczne i ludne Hiszp. w Andaluzyi w Krol. Jaenńskim, z mocnym zamkiem. Leży w kraiu obfitującym w zboże, wina i to wżysztko co do życia jest potrzebnego, o m. 2 od Baezy, 23 od Grenady, 63 od Madrytu. dl. 15. 2. sz. 37. 48.

UBERLINGEN, *Uberlinga*, m. wolne i Cesarzkie Niem. w cyr. Szwabńskim, nad jeziorem Konstanccyńskim, o m. 5 na z. od Pfulendorf, w kraiu obfitującym w wina, na wysokiej skale. Handlują obywatele zbożem, które do Szwyjcar potym przewożą. Niedaleko ztąd bardzo zachwalone znajdują się wody. R. 1770. było uwolnione we Fr. od prawa Kadukowego. dl. 26. 50. sz. 47. 34.

UBIGAU, m. w Cyr. Elekt.

Sakkim nad Elstera czarną, o m. 6 na w. od Torgau. Znajduje się w Miśnii nad Elbą, o m. 1 od Drezna, zamek rokofzny tegoż im.

UBY, Pulo Uby, wyspa na morzu Indyjskim o m. 40. na z. od Pulo Condor, przy uściu odnogi Siamskiej. Ma m. 8 dokoła. Łąy wiel. i woda dobra, co rzadko tu jest, znajdują się na tey wyspie. dl. 122. 15. sz. 8. 15.

UCHANIE, m. w Woł. Wołyńskim.

UCHT, ob. Alaut.

UCIENIEN, *Ucienia*, wiel. M. Chińskie przy jeziorku Poyang i rz. Kau, w Prow. Nanquin. Handluje naybardziej porcellaną.

UCIN, *Ucinum*, M. Chińskie w Prow. Xantung nad rz. Gwei. w równinie. Dobremi otoczone jest murami. W okolicach tutejszych walna słoczona była potyczka między Chińczykami i Tatarami.

UCKERMUNDA, M. w Pomeranii bliż. w Xstwie Stetyńskim. Leży w dobrym dla handlu położeniu, w miejscu tym, gdzie Ucker w wielki Golf wpada, o m. 6 od Anklam na półn. ku w.

UDALRIK, i Afra, (S.) Opac. Bened. w M. Augsburgu. Opat jest Kapelanem Cesarńskim, ma głos i miejsce na sejmach Rzeszy Niemieckiej i liczy się pomiędzy Pralatami Reńskimi.

UDENHEIM, ob. Philipsburg.

UDIN, *Utina*, piękne i znaczne M. Włoskie w Rzeszety Weneckiej stol. pow. Foroulienckiego, z pięknym zamkiem i Bisk. erygowanym r. 1751. po zniesieniu Patryarchatu Akwilejskiego. Tu się urodził Leander Matthey i Jan z Udinu. Leży w pięknej i wiel. równinie, nad rz. Tagliamentą i Lisonfo, o m. 8 od Gorocy, 22 na półn. ku w. od Wenecyi, 3 od *Ciudad de Friuli*. dl. 30. 48. sz. 46. 12.

VEERE, ob. Tercera.

**VEGLIA**, *Vegia*, wyspa na Gólfie Weneckim przy brzegu Morlackim, na w. Cherfo. Ma *m.* 8 dł. a 3 sz. Jest to najsławniejsza i najpiękniejsza wyspa w tych stroinach. Wydaje wino, iedwab i konie acz małe, lecz bardzo zachwalone. M. S. oney i iedynym jest *Veglia*. Ma Bisk. i zamek. Leży nad morzem na pagórku, o *m.* 7 od Arby, 44 od Wenecyi. dł. 32. 28. sz. 45. 10.

**VEIGNOLS**, *m.* w pow. Limosin, o *m.* 5 od Brives.

**VELLANA**, *ad Fines* albo *Fines*, *M. Wło.* w Piemencie w Margrab. Szańskim przy Doria, o *m.* 6 od Turynu, 7 od Suzy, 5 na północ od Pigneroli. St. jest przez batalią, którą tu wygrali Fr. na Piemontczykach r. 1630. dł. 24. 59. sz. 44. 57.

**VEIROS**, *m.* w Portug. w Alenteio nad rz. Anhalura, o *m.* 7 od Elyas, na półn. ku z.

**VEISBADE**, ob. Wisbad.

**VEISNER**, ob. Eschwegue.

**VELAY**, *Velanni*, kraina Fr. w Prow. Langwedocyi graniczy na półn. z pow. Forez na z. z Alwernią, na połd. z pow. Gevaudan, na w. z Wivareńskim. Grunt ma górzysty, którego góry okryte są śniegiem przez większą część roku iż wielu znakow ukazują, iż przedtym ogień wybuchaly. Obfituje w bydło.

**VELEZ-DE-GOMERE**, *M. Afryk.* w Krol. Fezańskim w Prow. Eriś, z portem i pięknym zamkiem, w którym rezyduje Wielkorządca. Leży między dwoma górami na brzegach morza śródziemnego, o *m.* 40 od Malagi. dł. 13. 35. sz. 35.

**VELEZ-MALAGA**, *Hexi*, *M. Hiszp.* w Krol. Grenady z zamkiem. Leży w obfzerney równinie, przy morzu, o *m.* 5 od Malagi, 21 od Grenady. dł. 13. 54. sz. 36. 28.

**VELLETRI**, *Veltria*, dawne i piękne *M. Wło.* w Kampanii Rzymiskiej. Tu rezyduje Bisk.

Ostyeński, którego pałac jest bardzo wspaniały. Widzieć się ieszcze daje w *Vellatri* piękny plac ozdobiiony przepyszniemi fontannami, stoczona przy tym *M.* była batalia między Austr. i Hiszp. r. 1741. Leży na pagórku, o *m.* 5 od morza, 9 od Rzymu, 3 od Albano, 4 od Segni. dł. 30. 27. sz. 41. 42.

**VELSBILLICH**, *Velsbitticum*, *m.* Niem. o *m.* 2 od Treviru nad Mozellą

**VENAFRO**, *Venafrum*, *Wenafro*, *M. Wło.* w Krol. Neapolitańskim w ziemi Laworze, z dawnym Bisk. suffr. Kapuańskiego i tyt. Xłtwa. Leży nad Wolturną, o *m.* 11 na półn. ku z. od Kapuy, 17 na półn. od Neapolu. dł. 31. 45. sz. 41. 32.

**VENAÏSSIN**, *Hr. Wenefyńskie*, *Vindasensis Comitatus*, położone jest między Prowancyą, Delfinatem, rz. Durance i Rodanem. Filip Smiały Krol Fr. ustał go Papieżowi Grzegorzowi X. r. 1273. i odtąd zawsze do Papieżow należy.

**VENANT**, (*S.*) *Sanctus Venantius*, *M. Fr.* w Artezyi na granicy Flandryi. Obrona jego zależy na zalewie rz. Robeck i Garbeck. Leży o *m.* 2 od Aire, 11 od Dunkerki, 9 od Arras. dł. 20. 14. sz. 50. 8.

**VENASQUE**, *Venasca*, *Wenaska*, *M. Hiszp.* w Krol. Arragońskim, o *m.* 26 na połd. ku w. od Balbastro, w dolinie nad rz. Eserą. Grunta okoliczne tego *M.* wydają wyborne wina, a rz. pod nim płynaca zachwalone pstrągi.

**VENASQUE**, *m.* które dało swe imie *Hr. Wenefyńskiemu*. Leży o *m.* 1 od Carpentras.

**VENCE**, *Vincium*, dawne *M. Fr.* w Prowancyi z Bisk. suffr. Embrińskiego, którego *S. Euzebiusz* żyjący r. 374. miany jest za pierwszego Bisk. Leży o *m.* 3 od morza na granicy Piemontu, o *m.* 3 na półn. od Antibes, 3 od Grassy,

25 od Embrun, 173 od Paryża. dł. 24. 47'. 28". sz. 43. 43'. 16".

**VENCHEU**, *Vencheum*, wiel. i piękne M. Chińskie w Prow. Chekiang, z portem uformowanym od rz. Junkia, przy iej uściu. Ma 5 M. pod swą dependencyą. dł. 120. 40. sz. 27. 38.

**VENDEUVRES**, *Vendopera*, m. Fr. w Piktawii, o m. 3 od Poitiers. ob. Vandeuvre.

**VENDEE**, rz. Fr. wpadająca w Seure, o m. 2 od Marans. Zaczyna bydź spławną od *Fontenay-le-Comté*.

**VENDOME**, *Vendocinum*, Wandom, M. znaczne Fr. w pow. *Beauce*, stol. pow. *Vandomois*, z grodem, Kollegium i Opac. Bened. pod im. S. Trojcy czyniącym dor. 12000. liwr. Śl. jest przez relikwią S. Łzy, którą Chrystus Pan skropił Łazarza, zachowaną w naczyniu żadnego niemającym otwarcia, które jest zamknięte w skrzynce złotej; śl. jest tudzież tym, iż Henryk W. posiadający go, jako Xzē Wandomski wstąpił na tron Fr. W Kollegiacie tuteyżey S. Jerzego, kilku leży Krolow Fr. Kalwini dobyli go r. 1562. Oświadczyło się potom za ligą, ale Henryk IV. dobył go r. 1586. Leży na prawym brzegu Ligiery, o m. 12 od Tours, 7 od Blois, 15 od Orleanu na pośd. ku z. 38 od Paryża. dł. 18. 43'. 28". sz. 47. 47'. 29". Xstwo Wandomskie graniczy na pośd. z pow. *Dunois*, na w. z *Blaisois*, na pośd. z Turonią i Hrab. Maine na z. Podostatkiem obfituje w to wżytko, co tylko do życia służy.

**VENDRES**, m. Fr. w Langwedocyi, o m. 3 od Beziers na pośd.

**VENERIE-ROYALE**, piękny dom roskolny Krola Sardynskiego, o m. 1 od Turynu, między rz. Po, Sturą i Dorią leżący. Fr. zrabowali go i spalili po części r. 1693. dł. 25. 15. sz. 45. 57.

**VENES-ET-CHEFONS**, m. w Langwedocyi, o m. 3 od Castres.

**VENEZUELA**, *Venetiola*, Wenezuela, Prow. w Amer. pośd. z Bisk. nad Golfem tegoż im. długa na m. 20 graniczy na pośd. z morzem pośd. na pośd. z nową Grenadą, na w. z Prow Rio de-la-Hacha, na z. z Prow. Kumańską. Kray ten obfituje w zboża i psztwiska. Często tu dwa razy do roku żniwo zbierają. Myny złote nie są tu rzadkie. Nal. do Hiszp. M. S. oney jest *Maracaibo*.

**VENSEONS**, m. w Norman-dyi, o m. 2 od Mortain.

**VENISSIEU**, m. Fr. w Del-finacie, o m. 2 od Lionu.

**VENLO**, *Venloa*, Wenlo, M. obronne w Niderlandzie, w Gieldryi, w pow. Ruremondskim. Było to niegdyś M. Anzeatyckie, ale chwyciwszy się strony przeciwney Karolowi V. od niego było wzięte r. 1543. Związkuw zdobyli go na Hiszp. r. 1568. Lecz od Xcia Parmy było odebrane r. 1586. Xiążę Maurycyusz musiał odstąpić od oblegzenia tego M. r. 1606. Ale Xiążę *d'Orange* ie wzięł r. 1632. Gdy Kardynał Infant znowu ie dobył 1637. zostawało w ręku Hiszp. aż do r. 1703. ktorego woyska Alliantow odebrały go dla stanow Holl. Wtym to M. pierwszy raz bomb używać poczęto. Tu się urodził Robert Goltzius. Leży nad Mozą, na ktorey z jedney strony jest port dobry, a z drugiey zamek mocny, niemają służyć do obrony M. o m. 6 od Ruremundy, 4 od Geldryi, 14 od Juliaku. dł. 23. 40. sz. 51. 25.

**VENOSA**, *Vennusia*, dawne M. Wło. w Krol. Neapolitańskim w Bazylikacie, z Bisk. suffr. Ac-cerenzanckiego. Oyczyzną jest Horacego. Leży w równinie żyzney pod Apenninem nad rz. o m. 5 od Accrenzy, 37 od Neapolu. dł. 33. 32. sz. 40. 58.

**VENTADOUR**, *Ventadorum*.

zamek Fr. w pow. Limosin, o m. 5 od Tulle, z tyt. Xłwa Paroſtwa erogowanego r. 1589.

VENTEROL-ET-NOVEZAN, m. w Delfinacie, o m. 1 od Nyons.

VERA, *Virgi*, dawne M. Hiszpańskie w Krol. Grenady na granicy Krol. Murcyi z Bisk. suffr. Grenadskiego i portem. Leży nad morzem, o m. 14 od Almeryi, 22 od Kartageny. dl. 16. 22. sz. 36. 42.

VERA-CRUZ, *Vera-Crux*, M. Amer. połn. w nowey Hiszp. z dobrym portem na odnodze Meksykańskiej, przy wyſpie S. Jana d'Ulva, o m. 90 od Meksyku. Wołantaryuſze Franc. złupili je r. 1683 dl. 275. sz. 19. 10.

VERAGUA, Weraewa, Prowin. Amer. w nowey Hiszp. graniczy na w. z Prow. *Costa-Rica*, na w. z Prow. Panamską; na połn. z morzem połn. a na połd. z morzem połd. Ma w. 50 dl. a 24 sz. Kray to ieſt górzyſty i wminy złote obfity. Krzyſtof Kolumbus odkrył go r. 1502. M. S. jego ieſt *Conception*.

VERA-PAZ, *Vera-pax*, Prowincya Amer. w nowey Hiszp. graniczy na połn. z Yukatanem, na w. z Prow. Honduras i Prow. Gwatymalą, na połd. z Prow. *Sonomaſco*, na z. z Chiapą. Ma m. 35 dl. i tyleż sz. Kray ten ieſt napełniony bardzo przepaścistemi górami i gęstemi lasami, tudzież licznemi rz.

VERBERIE, *Verimbrea*, albo *Vernbria*, Werbrya, dawne m. w wyſpie Fr. w Xłwie Walezyi, o m. 3 od Compiègne nad rz. *Oiſe*. Pięć tu odprawiało ſię Soborow. Oczyzną ieſt Kardynała Aureolus. Niedaleko ztąd wody mineralne znajdują ſię.

VERCELL, *Vercellio*, Wercella, dawne, piękne, mocne i znaczne M. i pow. Włó. w Piemontcie z Bisk. suffr. Mediolańskiego. Ratusz, pałac Gubernatorski i ſpi-

tal ſą przepychne gmachy. Fr. do- byli go r. 1704. ale Alianci odebrali je r. 1705. Urodził ſię tu ſ. Redemptus Barnuzano. Leży przy zbiegu rz. Seſſia i Cerva, o m. 4 od Kazalu, 14 od Turynu, 14 od Medyolanu. dl. 23. 49. sz. 45. 31.

VERDEN, ob. Perden.

VERDUN, *Verdunum*, Werdun, dawne, obronne, ludne i znaczne M. Fr. ſtoł. pow. Werdunskiego, z Bisk. suffr. Trewirskiego, ktorego Bisk. bierze tyt. Hr. Werdunskiego i Xcia Państwa Rzym- skiego, z Opac. pod tyt. *S. Vanne*; i Kongregacyą, tegoż im. ktorego dochody przyłączone ſą do Bisk. ma też Cytadelle. Fortyfikacye tuteyſze ſą Kawalera de Ville i Marſzałka *Vauban*. Było to M. przedtym wolne i Cefarſkie. Urodził ſię tu Jan Richard i Pan Joly. Dzieli ſię na wyż. niż. i nowe M. Jeſt to mieyſce wielkiej wagi co ſię tycze wejſcia z tej ſrony do Szampanii. Leży nad Mozą, ktora go dzieli na dwoie, o m. 17 od Luxemburga, 13 od Metz, 19 od Nancy, 22 od Rheims, 60 od Paryża. dl. 22. 2. sz. 49. 9. Pow. Werdunſki graniczy z Szampanią, z ſrony wſch. z innych ſron otoczony ieſt Lotaryngią.

VERDUN, *Veridunum*, m. Fr. w Burgundyi przy zbiegu rz. Doux i Saone, z tyt. Hr. o m. 3 od Chalou i Beanne. Gen. Galas go ſpalil r. 1636. Zaczyna tu ſię odprawiać iarmark 29. Października trwający dni piętnaſcie. dl. 21. 32. sz. 46. 52. Drugie ieſt tegoż im. nad Garonną, o m. 6 od Tuloffy. dl. 18. 55. sz. 43. 54.

VERET, dom roſkoſzny przy zbiegu rz. Chere i Garumny, nal. do Xcia d'Aiguillon.

VERFEUIL, *Viride Folium*, m. Fr. w wyż. Langwedocyi, o m. 5 od Tuloffy na w.

VERGY, o m. 1 od Nuits, w Burgundyi. Mieyſce to dało im. ſ. domowi Fr. *de Vergy*.

VERINNES, m. Fr. w pow. *Aunis*, o m. 4 od Rochelle.

VERINGEN, *Veringa*, Hr. w Xłwie Hohen-Zollern, o m. 2 od Dunain. Nal. do Xżąt Hohen-Zollernskich. Przednieyszym iego m. jest Alckaufen.

VERMAND, *Castrum Viriandis*, a nie *Augusta Viromandurum*, inaczej *Saint Quintin*; był to dawniey oboz czyli siedlisko Rzymkie, w którym założono wioskę i Opac. Norbertańskie czyniące do r. 6000. liwr. To m. leży w Pikardyi, o m. 2 od *Saint Quintin*.

VERMANDOIS, *Viromanduenis pagus*, albo *Virmandisus*, pow. Wermadzki we Fr. w Pikardyi z tyt. Hr. Graniczny na pełn z Kambrezią, na w. z Thierachią, na pośd. z Noyoneńskim pow. na z. z Santerra. Obfituje w zboże i len przedni. Hr. to było przyłączone do Korony przez Filipa Augusta r. 1101.

VERMANTON, m. Fr. w Burgundyi w pow. *Auxerrois*, nad rz. *Cure*; o m. 4 od Auxerre. dl. 21. 18. sz. 47. 41.

VERMELAND, *Vermelandia*, Wermelandya, Prow. Szwedzka, graniczny na pośn. z Dalekarią, na w. z Westmanią i Nerycyą, na pośd. z iez. Wener, na z. z Norwegią. Ma m. 40. dl. 20. sz. Kray ten pełny jest bagnow i iez. M. S. onego jest Philipstad.

VERNEIL, m. Fr. w Xłwie Andegaweńskim, o m. 8 od Fleche, na pośd. ku w.

VERNET, źródło wody mineralney laxniącyey, o m. 1 od Mont-Or. Drugie tegoż im. leży w Rusillonie.

VERNEUIL, *Vernolium*, m. Fr. w Normandyi w dyec. *Evreux*, na granicy *Perche*, śl. przez batalią tu stoczoną r. 1424. Tu wyprawiają dobre skórki do oprawy xiążek. Leży nad rz. *Aure*, o m. 9 na pośd. ku z. od *Evreux*, 20 od

Rotomagu, 26 od Paryża. dl. 18. 35'. 20". sz. 48. 44'. 21". Drugie tegoż im. m. leży w pow. Burbońskim, o m. 6 od Moulins, a 1. od Allierry. dl. 20. 50. sz. 46. 18.

VERNEUIL, m. Fr. nad rz. *Oise*, o m. 1 od *Setlis*, z pięknym zamkiem erygowanym na Xłtwo Paroktwa r. 1651. z przyczyney syna, ktorego Henryk IV. miał z *Damy d'Entragues*, a ktorego zrobił Margr. *de Verneuil*. Przeszło teraz w ręce Xżąt Kondeuszow.

VERNEUIL, m. Fr. o m. 2 od Limoges.

VERNIE, m. niedaleko Mans z pięknym zamkiem i włościami nal. do familii *de Tessé*.

VERNON, *Vernonium*, piene M. ludne i dosyć znaczne Fr. w Normandyi w dyec. *Ebroicenskiej* z dawnym zamkiem i fortecą na końcu mostu będącego na Sekwanie, na lewym brzegu, ktorey Vernon jest położone, o m. 11 od Rotomagu, 7 od *Evreux*, 17 od Paryża. Sobor narodowy tu się odprawił r. 754. dl. 19. 7. sz. 49. 6.

VERNON, *Vernotum*, imie dwóch m. Fr. iednego w pow. *Touraine*, z tyt. *Baronii*, drugiego w *Piktawii*, o m. 4 od *Poitiers* na pośd.

VERNUCE, Opac. Fr. zakonnu S. Augustyna; czyniące do r. 3300. liwr. Leży o m. 2 od *Valencay*.

VEROLI, *Verula*, dawne M. Wio. w Kampanii Rzymkiej z Bisk. suffr. Papieża. Leży nad rz. *Cosa*, pod *Apenninem*, o m. 19 na pośd. ku z. od Rzymu, 10 od *Terraciny*. dl. 30. 56. sz. 41. 41.

VERON, m. Fr. o m. 1 od Sens. Jest blisko tego m. źródło, ktorego wody obracają to wżysko w kamień, co w nie jest wrzucone.

VERONA, *Verona*, wiel. dawne, mocne i śl. M. Wio. w Rzepltey Weneckiey stoł. pow. *Weronskiego* z Bisk. suffr. Udyń

skiego, z trzema zamkami i Akademią uczonych pod tyt. *Gli Philarmenici*. Widzieć się tu daia niektóre zabytki starożytności, a między innymi jest Amfiteatr. Ratusz tutejszy jest to gmach bardzo wspaniały. Weronę jest odczynną Katula, Witruwiusza, Pliniusza starego, Frakastora, Onufrego Pawła Weroneza, Franciszka Blanchini, Scypiona Maffey, &c. Leży w bardzo miłym położeniu nad Adigą, która przezeń przechodzi i na ktorej trzy pięknie znajduia się mosty, o *m.* 7 od Mantuy na poln. ku w. 16 od Trydentu, 14 od Bressyi, 25 od Wenecyi. dl. 28.32. fz. 45. 26. Graniczy na poln. pow. Weronezki z Trydentynem, na w. z Wincentynem i Paduanem, na pold. z Mantuanem, na z. z Bressanem powiatami. Ma dl. *m.* 14. fz. 11. Jest to kraj ieden z nazywniejszych z całych Włoch. Obfituje w zboże, wina, owoce, oliwę, bydło &c.

VERPILIERE, *m.* w Delfinacie, o *m.* 5 od Wienny na poln. ku w.

VERSAILLES, *Versalie*, Werfal, *M.* w wyspie Fr. o *m.* 4 od Paryża z grodem Krol. *M.* to, które przedtym małą tylko było wioska, odtąd st. się stało, iak Ludwik XIV. w nim wystawił wspaniały zamek, w którym Krolowie Fran. teraz pospolicie przemieszkiwaią. Gmachy, ogrody przyozdobione liczbą nieprzeliczoną posągów udziałanych od nayprzedniejszych rzeźbiarzew, fontanny, źródzia, słowem, wszystko tu jest godne nawiększego podziwienia. Wielka galerya za naysiękniejszą sztukę na świecie w tym gatunku poczytana bydź może; kaplica nie mniej zadziwia umysł. Ogrody, licząc z niemni i zwierzyniec, zabieraią na 2. blisko mile gruntu otoczonego murem. Trzy wielkie do Werfalu prowadzą gościńce, ieden idzie z Paryża, drugi z *Seaux*, a trzeci z

*Saint Cloud*. dl. 29. 47'. 10". fz. 48. 48'. 18".

VERSCHOTURA, *m.* Azobronne na z. Krol. Kazańskiego. W okolicach jego jest góra, w ktorej znajduie się kamień *Asbest*, z ktorego chłopci tamtejsi robią płótno nigdy nie trawiące się nawet ogniem, a cieńsze nad Pyreneykie.

VERSILLAC, *Versillacum*, *m.* Fr. w pow. Berry.

VERSINE, zamek wystawiony przez Henryka II. dla Hr. *de la Suze*, przy Vernelil nad Oise.

VERSOY, wieś Fr. w pow. Gex przy uściu małej rz. nad jez. Genewskim. R. 1768. zaczęto opodal od tego *m.* robić port, gdzieby towary przywożone albo wywożone z Francyi były na potym składane, aby tego nie czynić w Genewie, która onych dotąd była składem. Kanał rżnięty od rz. płynącej pod starym Versoy miał formować ten port, ale dotąd nic tam niemaż procz gruntow od Krola wyznaczonych na niego i drogi prowadzącej do *m.* Ferney, które ztąd na *m.* 2 jest oddalone. Versoy leży o *m.* 2 od Gex, 2 od Genewy.

VERTAISON, *m.* Fr. w powiecie *Auvergne*, z Kapitułą.

VERTEUIL, Opac. Auguftyńskie, o *m.* 1 od Gironde, z strony morza, czyni do r. 6500. liwr.

VERTEUIL, *m.* Fr. w pow. Agenois, o *m.* 2 od Tonneins.

VERTEUIL, *m.* Fr. w Angulemskim pow. nad Charente, o *m.* 1 od Ruffeku, 2 od Maule. Tu grzebia się *Xzeta de Rochefaucault*.

VERTUS, *Vertudum*, *M.* Fr. w Szampanii z tyt. Hr. i dwoma Opac. iednym mężkim Auguftyńskim pod tyt. Nays. P. czyniącym do r. 3800. liwr. i drugim Benedyktynow, pod tyt. S. Salvadora, czyniącym do r. 2000. liwr. Leży w równinie pod górą, na ktorej

wyśmienite rosną wina, o m. 6 od Chalons, 10 od Rheims, 31 od Paryża. dl. 58. 54'. 27". ob. N. Dame.

VERUE, *Verua*, M. Wło. w Piemencie w Hr. Asti. Miane było przedtem za niedobyte, aler. 1705. gdy go dobyli Fr. wzięli wszystkie zniszczyli fortyfikacye. Powróciło do Krola Sardyńskiego r. 1706. Leży na pagórku przy Po, między Kafalem i Turynem, o m. 7 od pierwszego; 8 od drugiego. dl. 25. 41. sz. 43. 3.

VERVIC, ob. Werwick.

VERVIERS, Werwier, m. w Westfalii, w Bisk. Leodyjskim w Margr. *Franchinont*, nad Wefą o m. 2 od Limburga. Piękne tu fabryki sukienne znajdują się.

VERVINS, *Verbinum*, Werwen, m. Fr. w wyż. Pikardyi nad Serra, z tyt. Kalzétanii i Margr. ft. jest przez traktat pokoju tu zawarty r. 1598. między Henrykiem IV. Krol. Fr. i Filipem II. Krol. N. Hiszp. Leży o m. 5 od Guise, a 42 od Paryża. dl. 21. 34'. 32". sz. 49. 50'. 6".

VERZAT, m. Fr. w pow. Lemowiceńskim, o m. 3 od Limoges z tyt. Hr.

VES, *Vada Viria*, brody ft. w Normandyi przy uściu Wiry. Wiel. We, We S. Klemenśa, jest szern. na m. 2. a mały Vé między Iffigny i Auzille, ma tylko sz. ćwieć mili, lecz jest daleko niebezpieczniejszy dla niestałych piałkow.

VESELISE, *Veseliacum*, m. Fr. w Lotaryngii, stol. Hr. Vaudemont z Przeorstwem. Leży nad rz. Brenon, o m. 6 od Nancy, 65 od Paryża. dl. 23. 45. sz. 48. 26.

VESLI, *Viduliacum*, m. Fr. w pow. Swessiońskim, w wyspie Fr. nad Aisne, o m. 4 od Soisson. dl. 21. 15. sz. 49. 25.

VESOUL, Vesullum, M. znaczne dofyć, Fr. w Franche-Comté w Grodzie Amont z Kollegium. Leży pod górą nazwaną *Motte de Pisoni*, przy rz. Durgeon, o m.

9 od Befançon, 2 od Saony, 15 od Montbelliard, 80 od Paryża. dl. 23. 49'. 39". sz. 47. 47'. 50".

VESPRIN, albo WEISBRUN, *Vesprinium*, Hr. i M. ludne w niż. Węgrach z zamkiem i Bisk. suffr. Strygońskiego, którego Bisk. jest Kanclerzem Krolowy Węgierskich i ma prawo onych Koronowania. Hr. Tekeli dobył go r. 1683. ale Hr. Mercy odebrał je tegoż r. fortyfikacye zaś były zruynowane r. 1701. Leży nad jez. Balaton i rz. Saruizą, o m. 20 od Strygonia, 5 od Alba-Regalis, 18 od Budy, 33 od Wiednia. dl. 36. 2. sz. 47. 14.

VETERES, narody Afr. w Gwinei na brzegu złotym. Maią na półn. Compafow i Krol. Gomery; w Iffini i przyladek Apollonia na w. morza na półd. Qwakwasow na z. Maią swe chaty stawiane na palach wzdłuż pewney rz. przez ich kray przechodzący. Bardzo dobrze znaia się na wodzie i są nayprzedejfi rybacy.

VEVAY, *Vibiscus*, grodi piękne m. Szwaycarskie w kraju Romand w Kantonie Berneńskim. Leży w bardzo miłym położeniu nad jez. Geneweńskim, o m. 15 od Berny. dl. 24. 46. sz. 46. 30.

VEUDKE, m. Fr. w pow. Burbońskim, o m. 2 od Moulins, nad Alliera.

VEULES, m. Fr. z małym portem morskim, o m. 4 od Dieppy.

VEXIN, *Pagus Velocassinus*, kray Fr. z tyt. Hr. biorący swoje imie od dawnych tutejszych obywatelów Velokasów. Dzielą go na Vexyn Fr. i Vexyn Norm. Obie te części oddzielone są od siebie rz. Epre. Kray ten jest bardzo żyzny ofobliwie Vexyn Norm. M. S. pow. Fr. jest Pontoife, a Norm. Gifors.

VEYNES, m. Fr. w Delfinacie, o m. 4 od Gap.

VEZELAY, *Viceliacum*, M. Fr. w pow. Niwernieńskim, w diec. Autun z Opac. sekularyzowanym

czyniącym do r. 20000. liwr. Odprawiał się tu Sobor r. 1146. Jest oyczyną fl. Teodora Beze. Kalwiński, w których mocy było to M. r. 1571. przymusili Senfaka do odstąpienia od obłożenia onego. Znajądą się wody mineralne i źródło sol wydające. Leży za górą przy rz. Cure, o m. 8 od Auxerre, 23 od Nevers, 16 od Autun, 47 od Paryża. dl. 11. 24'. 55". sz. 47. 28.

VEZENOBRE, m. Fr. o m. 2 od Alais.

VEZERE, rz. zaczynająca się w Auvergne. Zaczyna być spławną od Terrasson, o m. 3 od Brives, a wpada w Dordogne u Limeuille.

VEZINES, m. Fr. o m. 1 od Tonnerre.

VEZINS, m. Fr. w Xstwie Andegawy z zamkiem.

VESUVIUS, Wezuwiusz, góra Włoska w Krol. Neapolitańskim w Laworze, fl. przez swe wybuchające ognie. Liczą dwadzieścia cztery erupcyi tego Wulkanu; od pierwszej r. 29 aż do r. 1754. która dotąd trwa ieszcz. Wokolicach tej góry zbierają wina fl. *Lachrima Christi* zwane.

UFFINGEN, ob. Offenheim.

UFLEN, piękne M. w Westfalii, w Hr. Lippe-Detmold. Nie daleko są piękne żupy solne znaydują się. Leży o m. 3 od Lemgowii.

UGENTO, *Ugentum*, m. Wło. w Krol. Neapolitańskim w Terze, z Bisk. suffr. Otrantskiego, o m. 5 od Gallipoli, a 3 od Otranto. dl. 35. 53. sz. 40. 12.

UGOGZ, *Ugoza*, zamek i Hr. w wyż. Węgrzech nad małą rz. wpadającą w Tybę, o m. 20 od Zatmaru. dl. 41. 30. sz. 48. 28.

UGOGNA, m. w Medyolanie w Hr. Anghiera nal. do Krola Sardyńskiego.

VIADANA, m. Wło. w Xstwie Mantuańskim nad Po, o m. 7 od Bressly. dl. 28. 1. sz. 44. 46.

VIANA, Xstwo i m. Hiszp. w Nawarze, którym starci przedtym synowie Krol. Nawarry tytułowali się. Leży na lewym brzegu Ebru, o m. 8 od Kalahory, 13 od Pampelluny. dl. 15. 23. sz. 47. 30.

VIANA, m. Portug. w Alentejo z dobrym zamkiem. Leży nad Exaramną, o m. 4 od Ewory.

VIANA-DE-FOS-DE-LIMA, M. obronne i znaczny port w Prow. Entre-Minho & Duero, z dobrym portem i mocną cytaadellą. Leży przy uściu rz. Limy, o m. 3 od Caminha, 6 od Bragi. dl. 9. 13. sz. 41. 34.

VIANDEN, *Vianna*, M. i Hr. w Luxemburgu z zamkiem na górze nieprzyjętnej. Leży nad Urą, o m. 9 od Luxemburga, 9 od Trewiru. dl. 23. 48. sz. 49. 50.

VIANE, *Viana*, m. Fr. w Langwedocyi, o m. 6 od Castres, na granicy Rouergue nad rz. Agout.

VIANE, *Viana*, M. w Niderlandzie, w Holandyi nad Leką, o m. 3 od Utrechtu, z zamkiem wspaniałym. Fund. było r. 1290. Fr. dobyli go r. 1673. i zburzyli wszystkie fortyfikacye. dl. 22. 35. sz. 52. 2.

VIAREGIO, mały port w Rzepltey Luceńskiej, o m. 3 od Luki.

VIAS, m. Fr. w Langwedocyi, o m. 2 od Agdy.

VIBRAIS, *Vicus Braia*, m. Fr. w Maine nad rz. Brais, o m. 4 od Ferté-Bernard z tyt. Margr.

VIC, *Vicus*, m. Fr. w pow. Messin nad rz. Seille, o m. 5 od Nancy, 1 od Marsalu, 79 od Paryża. dl. 24. 12'. 48". sz. 48. 47'. 23".

VIC, albo VICH, *Vicus*, M. Hiszp. w Katalonii z dawnym Biskup. suffr. Tarragońskiego. To M. chwyciwszy się strony Arcy-Xcia było prawie do szczętu zniszczone. Leży w równinie bardzo żyznej nad małą rz. wpadającą w Terę, o m. 12 od Gironny, 11 od Barcelony.

ny, 106 od Madrytu. dł. 19. 54. sz. 41. 52.

VIC, m. w pow. Lomagne, o m. 6 od Lestoure.

VIC, m. Fr. w Hr. Bigorreńskim nad Adurą, o m. 4 od Tarbes. 5 od Limoges.

VIC-DE-SOS, ob. Sos.

VIC-EN-CARLADES, *Vicus ad Cerem*, wiel. m. Fr. w Arwernii, o m. 1 od Aurillaku nad Cerą, w Hr. Carlades. Si. jest przez wody, które w pobliżności onego znajdują się, a które są zdrowe na obstrukcyje i pomocne do spędzenia kamienia.

VICENZA, *Vicentia*, Wicencya, wiel. obron. kwitnące i jedno z najdawniejszych M. Wł. w Rzepłtey Weneckiej, stol. pow. Wicentyńszu z Bisk. suffr. Udyńskiego i Akademią ludzi uczonych. Widzieć się tu daie liczba wielka pięknych kościołow, przepysznych pałacow i obfzernych placow. Jest oyczyną S. Kajetana, Jędrzeia Palladio i Antoniego Godis. Leży w równinie obfitującej we wżysko, nad rz. Bachigliono i Retoną, o m. 8 od Padwy, 10 od Werony, 15 od Wenecyi, 94 od Rzymu. dł. 29. 8. sz. 45. 32. Wicentyński pow. graniczy na pośn. z Frydentinem i Feltrinem, na w. z Trewizańskim i Padewskim, na pośd. z Padewskim, na z. z Weroneńskim powiatami. Ma dł. m. 14. sz. 11. Jest kray ieden z najmilszych, nayżyzniejszych. Liczą w nim na 160000. duż. Wydaie wysmienite wina, liczbę nieprzeliczoną morwów, które służą do wyżywienia niezmierny wielości iedwabników. Znajdują się tu mny srebrne i żelazne i głazy kamienne tak piękne, iak marmurowe. Wicentczykowie mają umyśl żywy; są mężni, grzeczni, zdolni do kunsztow i nauk, ale bardziej mściwi, niż inni Włosi, zkad też wyszło przysłówie: *Guardati d'un Vicento assassino, d'un Veronese senza proposito, et d'un Padoano in superchio.*

Tom III.

VIC-FESENSAC, *Fidentice*, m. Fr. o m. 6 od Auch, w niż. Armagnac nad Douze. Dało im. Hr. Fezenzackiemu.

VICHI, *Vichium*, m. Fr. w pow. Burbońskim na prawym brzegu Allieru, si. przez wody mineralne, które tu w pobliżności się znajdują. Leży o m. 6 od Gannaty, 15 od Moulins, 72 od Paryża. dł. 21. 7. sz. 46.

VIC-LE-COMTE, *Vicus Comitis*, m. Fr. w niż. Arwernii przy Illoire. Jest tu pałac wktorym rezydowali dawniey Hr. Arwernscy; a o pół mili od m. znajdują się wody zdrowe na kamień. Tu się urodził Jan Basmaison. Leży o m. 6 na pośd. ku w. od Clermont, 92 od Paryża. dł. 20. 53. sz. 45. 33.

VICO-AQUENSE, albo Vico-di-Sorrento, *Vicus Aquensis*, m. Wł. w Krol. Neapolitańskim, w ziemi Laworze, przy morzu, z Bisk. suffr. Sorezeńskiego. Fund. było przez Karola II. Krola Neapolitańskiego na rozwalinach M. Equa. Trzęsienie ziemi do szczętu ie prawie zniszczyło r. 1694.

VICOIGNE, Opac. regularne Norbertańskie, o m. 1 od Valenciennes.

VICQ, m. Fr. w pow. Berry o m. 4 od Blanc.

VIC-SUR-AINE, m. Fr. nad rz. Aine między Soisson i Compiègne, o m. 4 od pierwższego i drugiego,

VICTOIRE, (S.) *Santa Victoris*, m. Fr. w Gwinei w Agenńskim pow. Tegoż im. Opac. przy Senlis zakonu S. Aug. czyni do r. 14000. liwr. Inne w Marsylii zakonu S. Bened. Było sekularyzowane r. 1739. Kanonicy tuteysy powinni bydź szlachtą. Czyni do r. 33000. liwr.

VICTOREN-CAUX, (S.) m. i Opac. Bened. w pow. Caux, o m. 6 od Rouen, czyni do r. 5500 liwr.

VICTURNIEN, (S.) m. Fr.

w Piktawii, o m. 6 od Confolens, nad Wienna.

VIDOURLE, *Vidurlus*, rz. w niż. Langwedocyi płynąca pod Sommiers i Lumelę, wpada w staw Thauſki w *Aigues-mortes*.

VIEL-MUR, m. Fr. w Langwedocyi, o m. 2 od Castres z Opac. Bened.

VIENNE, *Vigenna*, rz. Fr. zaczyna ją się w pow. niż. Limosin płynąca przez Marche i Piktawii, i wpadająca w Ligere przy m. Cande. Począyna być ſplawną, o m. 2 od Chatteraud.

VIENNE, *Vienna Allobrogum*, bardzo dawne, ſi. i znaczne M. Fr. w Delfinacie, z dawnym Arcy-Biskup. którego Arcy-Bisk. bierze tyt. wiel. Prymata Gallii. Mowią iż S. Krefcencyusz uczeń S. Pawła pierwszym onego był Prałatem. Kościół Katedralny lubo Gocki bardzo jest iednak piękny. Kanonicy w Kapitułe tuteyſzey S. Piotra będący, wſzyſcy wywod ſzlachećwa czynić powinni. Odprawił się ieden ſobor w tym m. r. 1311. Jest on w liczbie piętnaſty z Koncyliow generalnych. Leży na lewym brzegu Rodanu, o m. 6 od Lyonu, 16 od Gracyanopolu, 29 od Genewy, 106 od Paryża. dl. 22. 32. ſz. 35. 32.

VIENNOIS, *Viennensis ager*, pow. Fr. w Delfinacie. Graniczy na półn. z Breną i Bugey, od których Rodanem jest oddzielony, na w. z Sabaudya, na poſd. z Valentinois, na z. z Rodanem. M. S. jest Vienne. ob. Wideń.

VIERADEN, M. i pow. Niem. w Marchii Ukierskiej w Brandeburgii nad Weſlą przy iej uyciu w Odrę, o m. 8 od Sterina.

VIERGES, imie, ktore dają 12 albo 13 wyspom Amer. półn. na w. S. Jana de Porto-Ricco leżącym. Bardzo ſą nad plażczyznę morſką wynieſione i kilka małych portow na ſobie mają, lecz nie ſą oſiadle. Jest iezcze tegoż im. przyładek w Amer. pold. przy weyſciu

do przefmyku Magellańſkiego. dl. 52. 23. ſz. 308. 34'. 40''.

VIERSON, *Virſio*, m. Fr. w Berry nad rz. Chex i Eure, o m. 7 od Bourges, 40 od Paryża. Jest tu Opac. Bened. czyniące do r. 1200 liwr. dl. 19. 43. ſz. 47. 12.

VISSOIS, m. w Normandyi, o m. 2 od Vire.

VIESTI, *Bestia*, M. Wło. w Krol. Neapolitańskim w Kapitanaacie z Bisk. ſuffr. Manfredońſkiego. Bardzo jest ubogie. Leży pod górą Garganem, nad Golfem Weneckim, o m. 10 od Manfredonii, 47 od Neapob. dl. 41. 58. ſz. 33. 55.

VIEUVILLE, Opac. w Brytanii, o m. 46d Doli, zakonu Cyſterfow czyni do r. 2500. liwr.

VIEUX, *Arizenus*, *Viducasses*, *Vodioco*, wieś Fr. w Normandyi, o m. 2 od Caen, ſi. przez różne zabytki Rzymſkie, ktore tu widzic ſię iezcze dają i ktore ſą oſtatkami dawney ſtolicy Widukafow.

VIEUX-JONCS, *Ballia Junctana*, bogata Kommanderya zakonu Tentańſkiego przy Maſtrychcie w Bisk. Leodyſkim.

VIT, m. Fr. w Delfinacie, o m. 2 od Gracyanopola.

VIGAN, m. Fr. w Langwedocyi, o m. 10 od Alais. Sądy tu Krol. odprawiają ſie.

VIGEAN, m. Fr. w Piktawii przy wyſpie Jourdain.

VIGEOIS, m. Fr. w Limosin pow. przy rz. Vezer, o m. 1 od Uzerches, z Opac. Bened. czyniącym do r. 3000. liwr.

VIGEVANO, albo VIGERA, *Vigevanum*, m. Wło. w Xſtwie Mediolańskim; erygowane r. 1530 tuteyſze jest Bisk. pod Metropolią, Mediolańſkiego; zamek zaś leżący przy tym m. na ſkale nal. do Krola Sardyńſkiego. Leży w bardzo miłym położeniu przy Teſin, o m. 5 od Nowary, 6 od Mediolanu. dl. 26. 24. ſz. 45. 18.

VIGNACOURT, m. Fr. w

Fikardyi, o m. 3 od Dourens.

VIGNATS, Opac. Bened. o m. 2 od Falaise w diec. Seezkiej.

VIGNETES, zamek Fr. w Prowancyi nad odnogą Tulońską.

VIGNIOGOU, ob. Bonlieu.

VIGNORI, *Vangio Rivus*, m. Fr. w Szampanii, o m. 3 od Chaumont w pow. Bassigny nad Marną.

VIGNOT, m. w pow. Barreńskim nad Mozą, o półmili od Commercy. Tu się urodził Thiriat, który Refzelką tamę urobił, i Xiądz Calmet.

VIGO, *Vigum*, M. Hiszp. w Gallicyi z starym zamkiem i dobrym portem. Flotta zkombinowana Ang. i Hol. zabiła przytym M. Hr. Chateau-Renaud r. 1702. i zabrała czyli też zatopiła całą Flotę Gallionow Hiszp. którą on prowadził z Mexyku. Leży nad Oceanem, o m. 3 od Redondelli, 5 od Tuy, 102 od Madrytu. dt. 9. 14. sz. 42. 3.

VIHERS, *Vierium*, M. Fr. w Xłwie Andegawy, z tyt. Hr. Znaczne wielkim handlem bydła różnego. Leży nad jeziorem, o m. 5 od Montreuil-Bellay, 8 od Angers. 65 od Paryża. dt. 17. 6. sz. 47. 3.

VILAINE, *Vicinatia*, rz. Fr. zaczynająca się w pow. Maine przy Ernée, wpadająca w morze na przeciwko Mai, o m. 6 od Vanes.

VILLACERE, m. Fr. z tyt. Margr. nad Sekwaną, o m. 3 od Mery.

VILLA-DE-CONDE, *Abobriga*, M. Portug. w Prow. Entre-Minho-e Duero z matym portem przy uściu rz. Awy, o m. 4 od Barcelos, 7 od Porto. dt. 9. 22. sz. 41. 12.

VILLA-DEL-REY, *Villa Regis*, m. Hiszp. w Estremadurze na granicy Portug. Alianci dobyli go r. 1706. Leży nad Gwadyaną, o m. 7 od Badajozy, 8 od Campo-Mayor. dt. 11. 40. sz. 38. 53.

VILLA-DE-MOSE, M. A-

mer. pośn. w nowej Hiszp. w Prow. Tabasco, nad rz. tegoż im. o m. 12 od morza.

VILLAFANS, m. w Franche-Comté, w Grodzie Vesoul.

VILLA-FLOR, piękne m. Portug. w Prow. Tra-los-montes, o m. 6 od Villa Real otoczone przepascistą górą broniącą do niego przystępu.

VILLA-FRANCA-DE-PANADES, *Carthago vetus*, piękne M. i pow. Hiszp. w Katalonii przy morzu szrodiemnym, o m. 10 od Barcellony, 9 od Tarragony. dt. 19. 20. sz. 41. 20. ob. Ville Franche.

VILLA-HERMOZA, M. Hiszp. o m. 21 od Walencyi przy rz. Milas z tyt. Xiłwa, dt. 17. 20. sz. 40. 20.

VILLA-NOVA, M. Portug. w Prow. Entre-Minho-e-Duero, na przeciwko Porto, do którego nal. Jest małe, ale kilką zamkami obr.

VILLAREAL, *Villa Regalis*, M. Portug. w Prow. Tra-los-montes, z tyt. Margr. Leży w bardzo miłym położeniu przy zbiegu rz. Corgo i Ribera, o m. 6 od Lamego, 18 od Bragi. dt. 10. 33. sz. 41. 15.

VILLA-RICA, *Villa dives*, M. w Amer. pośd. w Chili nad rz. Malabauguen, o m. 16 od Imperiale, 25 od morza pośd. dt. 308. 10. sz. pośd. 39. 35.

VILLASAVARI, m. Fr. w Langwedocyi, o m. 4 od S. Papoul.

VILLA-VICIOSA, *Villa Vitosa*, M. mocne Portug. w Prow. Alenteio, z tyt. Margr. bardzo starym zamkiem i pięknym pałacem, w którym Xżęta Bragańscy przedtym rezydowali. Wytrzymało się przeciw Hiszp. oblężenie r. 1667. co było przyczyną batalii pod Mont-Claros: (miejsu tu okolicznym;) która włożyła koronę Port. na głowę Xcia Bragańskiego. Leży w równinie bardzo żyzney, o m. 7 od Elvas, 11 od Ewory,

33 od Lizbony. dl. 10. 55. fz. 38. 38. Jest iezcze inne m. tegoż im. w Algarwyi na w. Madrytu., o m. 2 od Bryhuegi, fl. przez batalią przy nim stoczoną r. 1710. Inne iezcze leży w Asturyi, o m. 12 od Santillany.

VILLAINNE, m. Fr. o m. 3 od Fleche z tyt. Margr. Inne w powiecie Duemois, w Burgundyi, o m. 4 od Chatillon.

VILLALPANDA, m. Hiszp. w Krol. Leonskim, z zbroiownią dobrze opatrzoną i pałacem, nal. do Konetablow Kastylii. Leży w równinie między żyzney obfitującej w wina i zboża, o m. 5 od Toro.

VILLANDRY, m. Fr. z tyt. Margr. nad rz. Cher.

VILLARS-DE-LANS, m. Fr. w Delfinacie, o m. 4 od Gracianopola.

VILLARDONEL, m. Fr. w Langwedocyi w Dyec. Karkafsońskiej.

VILLARS, Margr. w Bressyji, o m. 8 od Lyonu.

VILLARS, włość ktora dała swoje imie domowi Marszałka *Villars*, leży przy *Condrieu*. Tytuł Xłtwa Parořtwa Villarskiego był przy Margr. de la Nocle, o m. 4 od Nevers. ob. Brancas, Vaux-le-Vicomte.

VILLARS D'ARENES, leży w Delfinacie przy źrzodle Romanche.

VILLEBOIS, ob. Valette.

VILLEBOURG, *Villeburgum*, m. Fr. w Turonii, w kraiu żyznym, o m. 6 od Tours.

VILLE-COMTAL, m. Fr. w pow. Rouergue, o m. 4 od Rhodes.

VILLEDAGNE, m. Fr. w Langwedocyi, o m. 4 od Narbonny.

VILLE-DIEU, *Villa Dei*, wiel. M. Fr. w Normandyi w Dyeczyi Coutances, o m. 6 od Viré z Kommanderyą Maltańską. Handlują mieszkańcy naybardziejzie naczyniami miedzianymi, ktore są przyczyną niezczęscia powłzchnego tego m. gdyż natura meta-

liczna powietrza, którym tu oddychają i zarażająca chleb i trunki, przyprowadza obywatelow do zniszczenia zdrowia poprzedzonego gluchością, błądoscia i zawrotem zmysłów. Jest tegoż im. Opac. w Gaskonii w Dyec. Daxeńskiej. Nal. do Norbertanowi i czyni do r. 2600. liwr.

VILLE-FAGNAN, m. Fr. w Angulemie, o m. 9 od Angulemy.

VILLEFORT, m. Fr. w Langwedocyi, w Dyec. Uzes, z zamkiem, o m. 8 od Alais.

VILLE-FRANCHE, *Villa Franca*, piękne M. Fr. stol. pow. Beaujolois, z Akademią uczonych. Było fund. przez Humberta IV. Pana *de Bausen*, który aby tu przyciągnął obywatelow, między innymi przywilejami dał i ten męzom, iż mogli bić swoje żony do wylewu krwi, byle tylko śmierć potym nie nastąpiła. Tu się urodził Klaudivz Burdelin i Jan Chrzciel Morin. Jest w tym mieście Kollegiata, w ktorej Kanonicy odprawują wlyztkie swoje nabożeństwa wraz z mnichami Opařtwa *Joug-Dieu*, którzy tu są przeniesieni, otoczone jest dobremi murami i leży nad rz. Murgen wpadającą w Saonę, o m. 5 od Beaujeu, 7 od Lionu, 93 od Paryża. dl. 22. 23'. 28". fz. 45. 59'. 44".

VILLE-FRANCHE, *Villa Franca Confluentium*, M. obronne Fr. w Rusillonie, stol. pow. Conflent, założone przez Wilelma Raymunda Hr. Cerdasńskiego r. 1092. Leży pod górami Pyreneyjskimi na prawym brzegu Tety; na lewym, Ludwik XIV. kazal wyřtawić zamek, o m. 9 od Pucyerdy, 10 od Perpignan, 179 od Paryża. W iedney z gór otaczających to M. jest ciekawa jaskinia. dl. 20. fz. 42. 25.

VILLE-FRANCHE, M. Fr. w Prow. Akwitanskiej stol. niż. Marchii Rouergue. Jest tu klasztor Bernardyński, który jest pierwszym domem S. Franciszka założonym

we Fr. r. 1210. Handel tuteyfyz na płótnach zależy. Leży nad rz. Aveiron, o m. 7 od Rhodes, 11 od Cahors, 128 od Paryża. dt. 19. 43. fz. 44. 24. Jest ieszcze we Fr. m. tegoż im. w pow. Burbońskim, o m. 4 od Moulins; inne w Argonie nad Mozą, o m. 2 od Stenay; inne w wyż. Langwedocyi, o m. 3 od Albi; inne o m. 7 od Toloffy; inne ieszcze nad rz. Dordon, o m. 5 od Rhodes.

VILLEFRANCHE, *Villa Franca*, M. w Państwach Krola Sardyńskiego w Hr. Nicei. z obronnym zamkiem i wiel. portem. Często było wzięte i odbierane. Leży nad morzem śródziemnym pod górą, o m. 1 od Nicei, 2 od Monaco, 28 od Embrunu. dt. 25. 3. fz. 43. 43.

VILLEFRANCHE, nad Po w Piemontcie, o m. 3 od Saluzy. ob. Villa Franca.

VILLEHARDOUIN, m. Fr. w Szampanii, o m. 7 od Troies.

VILLE-JUIFFE, m. Fr. o m. 2 od Paryża.

VILLELOIN, m. Fr. o m. 3 od Loches z Opac. Bened. czyniącym do r. 4500. liwr.

VILLELONGUE, Opac. Fr. o m. 3 od Karkassony. Nal. do Cyterfow i czyni do r. 1200. liwr.

VILLEMAGNE, Opac. Fr. o m. 5 od Beziers. Nal. do Bened. i czyni do r. 1700. liwr.

VILLEMAGNE, m. Fr. w Langwedocyi, o m. 6 od Pezenas.

VILLEMANOUCHE, m. Fr. o m. 1 od Pont-sur-Yonne.

VILLEMORT, m. Fr. w Szampanii, o m. 5 od Troyes.

VILLEMUR, *Villa Murum*, m. Fr. w wyż. Langwedocyi nad Tarną, o m. 5 od Toloffy.

VILLENA, *Bigerra*, dawne M. Hisz. w Krol. Murcyi, o m. 22 od Murcyi, 22 od Walencyi, 70 od Madrytu, z tyt. Margr. dt. 17. 6. fz. 38. 40.

VILLENAUXE, m. Fr. w Szampanii, o m. 5 od Provins.

VILLENEUVE, Opac. Bernardyńskie, o m. 2 od Nantes. Czytni do r. 6600. liwr.

VILLENEUVE, m. w Piemontcie w pół drogi z Turynu do Asti.

VILLENEUVE AU-CHATEL, m. Fr. w Szampanii, o m. 2 od Nogent-sur-Seine.

VILLENEUVE D'AGENOIS, m. Fr. nad Lotą, o m. 6 od Agen.

VILLENEUVE-DE-BERG, m. Fr. w Langwedocyi, o m. 4 od Vi-  
viers.

VILLENEUVE-LA-CREMADE, m. Fr. w Langwedocyi, o m. 2 od Beziers.

VILLENEUVE-LE-GUYARD, m. Fr. o m. 8 od Sens.

VILLENEUVE-L'ARCHEVEQUE, m. Fr. o m. 4 od Sens.

VILLENEUVE-LE-COMTE, m. Fr. o m. 4 od Meaux.

VILLENEUVE-LE-ROY, piękne m. Fr. nad Yonna, o m. 3 od Sens. Tegoż im. jest m. na przeciwko *Ville-Neuve Saint Geogres* nad Sekwaną.

VILLENEUVE-LES-AVIGNON, m. Fr. w Langwedocyi nad Rodanem na przeciwko Avignon.

VILLENEUVE LES MAGUELONE, m. Fr. w Langwedocyi, o m. 3 od Montpellieru.

VILLENEUVE-SAINT-GEORGE, m. Fr. nad Sekwaną, o m. 4 od Paryża.

VILLENEUVE, m. Fr. w pow. Rouergue, o m. 2 od Villefranche.

VILLEPINTE, m. Fr. w Langwedocyi, o m. 2 od Saint Poul.

VILLELREUX, m. Fr. o m. 5 od Paryża.

VILLEQUIER, m. Fr. w Berry, o m. 7 od Bourges. Drugie tegoż im. m. leży nad Sekwaną, o m. 1 od Caudebec.

VILLEROUGE, m. Fr. w Langwedocyi, o m. 7 od Aletu.

VILLEROY, zamek Fr. o m. 1 od Effony, 8 od Paryża, erygowane miejsce na Xstwo Parostwo r. 1663.

VILLERS, m. Fr. w Normandyi, o m. 5 od Caen.

VILLERS-ADAM, m. Fr. o m. 1 od Isle-Adam, o m. 5 od Paryża.

VILLERS-AUX-BOCCAGES, m. Fr. o m. 5 od Caen.

VILLERS-COTERETS, *Villaris ad Collum Retia*, m. w pow. wyspy Fr. z pięknym zamkiem wystawionym od Xżąt Walezynszow, z Opac. Norbertańskim. Leży przy słynnym lesie *Rels*, o m. 6 od Soissons, 5 od Compiègne, Nał. do Xżąt Orleańskich.

VILLERS-SUR-SECY, m. Fr. w Xstwie Franche-Comté, o m. 5 od Vesoul.

VILLEVESQUE, znacz. m. Fr. w Xstwie Andegaweńskim.

VILLIERS-BRETENACH, Opac. regularne Norbertańskie, o m. 5 od Metz.

VILLIERS-LE-BEL, m. Fr. o m. 4 od Paryża.

VIMEU, *Vinnemacus Pagus*, kraina Fr. w Pikardyi w Xstwie Ponthieu.

VIMONTIER, *Vinomonasterium*, m. Fr. w Normandyi, o m. 6 od Lisieux, nad rz. *Vie*, w dolinie żyzney i obfitującej w pastwiska. Handluia mieszkańcy płotnami i skórami. Miejsce to jest śmiertcią Alana III. Xżęcia Brytanii tu zmarłego r. 1040. podczas obleżenia Montgomery.

VIMORI, w pow. Gatinois, o m. 1 od Montargis, gdzie Xżę Gwizusz napadł na rycarów r. 1587.

VINAY, m. w Delfinacie, o m. 1 od S. Marcellina.

VINGA, m. Fr. w Rusillonie, o m. 4 od Ville Franche.

VINCENNES, dom Krol. w wyspie Fr. o m. 1 od Paryża. Sądzią tu czasem niewolników stanu. Znajduie się przy nim zwierzy-

niec bardzo obszerny.

VINCENT, (S.) *Sanctus Vincentius*, wyspa Amer. półn. iedna z Antylskich, o m. 6 od S. Lucyi, 20 od Barbady. Ma m. 8. dł. i tyleż sz. będąc prawie okraglą. Jest najludniejszy z tych, ktore karaibowie posiadają. Znajduią się tu niektorzy Fr. uprawiający tabakę pod im. *S. Wincentego*. Traktatem Werfalskim r. 1763. własność iey ustapiona była Angl. W czasie ostatniej wojny Amerykańskiej opanowana była od Fr. ale traktatem r. 1783 oddana Angl. została. dł. 316. 15. sz. 12. 50.

VINCENT, (S.) M. obronne Hiszp. w Kastylii, w Hr. Rioxa z zamkiem. Leży na pagórku przy Ebrze, o m. 55 od Madrytu. dł. 15. 15. sz. 42. 30.

VINCENT, (S.) Prow. S. Wincentego nadmorska w Brezylji. Graniczy na półn. z Rzepią S. Pawła i Kapitanją Rio-Janeiro, na w. z tąż samą Kapitanją i morzem, na z. z Kapitanją Krol. i morzem. M. S. iest S. Wincenty; z portem dobrym. Leży nad brzegiem morza półn. dł. 334. 30. sz. półd. 24. 15.

VINCENT, (S.) wyspa Afrykań. iedna z wysp Kapu Zielonego. Jest nieuprawna i okryta skałami.

VINCENT, (S.) Opac. pod im. S. Wincentego są liczne we Fr. 1. w *Senlis* Augustynianow czyni 4000. liwr. 2. Benedyktynow w *Besançon*, fund. przy końcu wieku II. czyni 6000. liwr. 3. tychże przy Metz, fund. r. 968. czyni 18000. liwr. 4. Augustynow przy *Chateau neuf*. 5. Benedyktynow w *Mans* czyni 20000. liwr. 6. w mieście *Bourg* Augustyn. czyni 2000. liwr. 7. zwane *S. Vincent du luc*, Bened. fund. około r. 1000. o m. 2 od Olerony, czyni 5500. liwr.

VINDISCH, *Vindonissa*, Windisch dawne M. Szwajcarskie; z ktorego stolica Bisk. iest przeniesiona do Konstancyi. Teraz obróci-

ło się w male m. nal. do Kantonu Berneńskiego. Leży przy zbiegurz. Rus i Aar.

VINETA, albo WINETA, w Pomeranii bliższej w kraiu Usedom, było przedtym M. ktore potym morzem bylo zalane.

VINEUIL, m. Fr. w pow. Blaisois, o m. 1 od Blois.

VINNEUFS, m. Fr. o m. 4 od Bray.

VINTIMILLA, *Albintimilium*, dawne M. Wło. w Rzepltey Geneueńskiej, z Bisk. suffr. Medyolańskiego, z małym portem i mocnym zamkiem, ktory całą test o-nego obroną. Często bylo wzięte i odbierane podczas wojen Włoskich. Leży nad morzem śródziemnym przy uyciu rz. Bibery i Rotty, o m. 3 od Monaco, 6 od Nicei, 28 od Genny. dl. 25. 14. sz. 43. 48.

VIRE, *Vira, Viria*, M. dosyć znaczne Fr. w niż. Norm. stol. krainy *Bocage*, z tyt. Wikomstwa i kilka ródodzielami fukienkami. Tu się urodził Jan Chrz. Duhamel. Leży nad rz. Vire, o m. 11 od Coutances, 8 od S. Lo, 13 od Caen, 60 od Paryża. dl. 16. 45. 50. sz. 48. 50. 16".

VIRE, rz. w niż. Norm. w ktorey dobre poławiają się sumy. Zaczyna bydź spławną od S. Lo.

VIRGINIA, Wirginia, kraj na w Amer. półn. Graniczy na półn. z Prow. Mariland i Pensylwanią, na w. z morzem półn. na poıld. z Karoliną, na z. z Luiziana. Odkryta byla r. 1585. przez Rycharda Greenvil. Anglicy dziela ją na Wirginią półn. ktora leży między gr. sz. 37. i 39. i poıld. między 33 i 36. Jest nayznaczniejszya z 13 ziednoczonych Prow. Amer. ob. Stany ziednoczone, Pensylwania. Powietrze tu jest bardzo miłe i dosyć zgodne z temperamentem Angl. do ktorych kraj ten nal. Grunta tu teyż są żyzne i wydaia tabakę w obfitosci. Rodacy chodzą nadzy i różnemi kolorami twarz swoią malują. Na plecach mają wypieczęto-

wane znaki Pana do ktorego nal. Czczą to wszystko czego się obawiają, a obbliwie Diabla, ktoremu ofiary czynią z tabaki, tustosci zwierząt, i t. d. Mają iednak iakieś wyobrażenie Boga naywyższego, ktory świat stworzył. M. S. Wirginii jest *James Town*. Znaleziono podczas lustracyi czynioney r. 1703. poddanych Angiel. w Wirginii 60606. z ktorych 9500. skladało regularne woysko. Zapach z liści indychu Wirgińskiego na stopę rosnącego zabija gadziny, skoro ie nosem do nich przytykaia.

VIRIEU, m. Fr. o m. 4 od Wienny Fr.

VISAPOUR, *Visapora*, Wiazapur wiel. i obronne M. Indyjskie na połwyspie z tey strony Gangesu, stol. Król. tegoż im. ktore sklada część Subabii Dekkańskiej. Leży nad rz. Mindoux, o m. 40. od Goy. dl. 74. sz. 17. 30. Woiazerowie nie zgadzaią się nad rozciągioscią i granicami tego kraiu. Krol tuteyżly jest holdownikiem W. Mogola.

VISEO, M. Bisk. Portug. w Prow. Beira, otoczone piéknymi ogrodami. Leży przy bogatych cynowych minach, o m. 18 od Konimbryki.

VISIGAPATAN, Wizygapatan, w Indyach na brzegu Koromandelskim. Jest tu osada Angl. ktora Fr. opalnawali r. 1757. o m. 50 od Musullpatanu.

VISP, ob. Fischbach.

VITERBO, *Viterbium*, Witerb, dawne, wiel. i piéckne M. w Państwie Papiezkiem, stol. Patrimonium S. Piotra, z Bisk. suffr. Papieža, erygowanym r. 1192. we 400. lat po fund. M. przez Dezyderyusza ostatniego Lombardow Krola. Znajduje się tu liczba wielka kościołow, pałacow i fontan godnych ciekawego oka. Tu się urodził Jan Annus i Jan Franciszek Romanelli. Leży pod wyfoką górą w kraiu kilka rz. skropionym i obfitującym w to wszystko, co tylko do życia jest po-

trzebnego, a oboliwie w wysmienite wina, o m. 6 od Orwiettu, 14 od Rzymu, 8 od Narni. dł. 29. 37. sz. 42. 25. Znajduie się przy Witerbie źródło pewne, w którym woda tak jest gorąca, iż gotuie wszystkie mięgiwa weń włożone i strawilaby nawet, jeśliby ich długo tam zostawiono.

VITRE, *Vitreum*, M. znacz. Fr. w Brytanii. Handluie, płotnami, pończochami i rękawiczkami nicianemi. Leży na prawym brzegu rz. Vilaine, o m. 8 od Rennes, 23 od Nantes, 21 od S. Malo, 63 od Paryża. dł. 16. 22. sz. 48. 6.

VITRI-LE-FRANCOIS, *Victoriacum-Francicum*, M. znaczne i ludne Fr. z grodem Krol. bar. obszernym. Jest handlowne, dobrze zabudowane, lubo domy tuteysze są tylko drewniane. Znajduie się tu piękny plac na którym stoi kościół Parafialny. *Vitri* było założone przez Franciszka I. który mu nadał swoje imie. Leży na prawym brzegu Marny, na ktorey piękny jest most, o m. 6 od Chalons, 11 od Bar-le-Duc, 18 od Rheims, 40 od Paryża. dł. 22. 18. sz. 48. 40. O pół mili z tąd widzieć się daie *Vitri-le-Brule* nad rz. Saulx. Było to przedtym M. znaczne, ktore od Ludwika VII. będąc w famey rzeczy wzięte i spalone, teraz jest tylko małym m. Niedaleko ztąd leży Opat. pod im. S. Jakuba. Jest ieszcze tegoż im. m. w Xstwie Orleańskim, o m. 6 od Orleans; a inne nad Sekwaną, o m. 2 od Paryża. To ostatnie jest oycyzną fl. Kardynała *de Vitry*.

VITRY-DUCHE, toż samo znaczy co Chateau-Villain.

VITTEAUX, m. Fr. w Burgundyi, komora Semuriska z składem solnym, Leży nad Breną między górami, w których marmur znajduje się, o m. 5 od Semuru, 11 od Dijon, dł. 22. 2. sz. 47. 22.

VITTEFLEUR, m. w Normandyi nad rz. Durdan, o m. 2 od S. Valeri.

VITTORIA, *Victoria*, Wiktorya, piękne i znaczne M. Hiszp. w Biskaii. stoł. Prow. Alawy. Wiel. tuteysze ulice są wysadzane pięknemi drzewami, co nie mało ozdoby M. temu dodae. Leży na końcu piękney rowniuy, o m. 13 od Bilbao, 65 od Mirandy, 16 od Tolosy, 62 od Madrytu. dł. 14. 43. sz. 42. 52.

VIVARAIS, *Helis*, *Vivarienses*, pow. Wiwareński, mała Prow. Fr. w Prow. Langwedocyi, graniczy na półn. z *Lionois*, na w. z Rodanem, który oddziela ją od Delfinatu; na pośd. z Dyeç. Uzes, na z. z Velay i Gevaudan. Ma m. 26 dł. 16 sz. Dzieli ją na wyż. i niż. Góry tuteysze są wulkanami zagazonemi. M. S. jest *Viviers*.

VIVERO, m. Hiszp. w Galicyi na górze bardzo przykrey, pod ktora płynie mała rz. *Landrova*, ktora przy swoim uyciu w Ocean formuie dobry i wiel. port, o m. 8 od Mondonedo. dł. 10. 30. sz. 43. 45.

VIVIERS, *Vivarium*, dawne M. Fr. w niż. Langwedocyi, stoł. pow. tegoż im. z Bisk. suffr. Wierńskiego, ktorego Bisk. pospolicie rezyduie w S. *Andeol* i ma ty. Hr. Stolica Bisk. przeniesiona tu była w 5 wieku po ruinie Alby dawney stolicy. Jest małe, nieporządne i położone między skalami, na wierzchu z nich iedney znajduje się kościół Katedralny. Leży na prawym brzegu Rodanu, o m. 10 od Orange, 12 od Walency, 23 od Montpelieru, 132 od Paryża. dł. 22. 21'. 22". sz. 44. 28'. 54".

VIVIERS, m. Fr. o m. 3 od Tonerry.

VIVIERS-LES-MONTAGNES, m. w Langwedocyi, o m. 2 od Castres.

VIVONE, m. Fr. w Piktawii, o m. 5 od Poitiers nad rz. *Clain* z zamkiem.

VIVY, *Bibiscum*, m. Fr. w Xstwie Andegawęńskim.

VIX, m. Fr. w Piktawii, o m. 1 od Mailleflais

**VIZAGAPATAN**, m. na brzegu Koromandelskim, nal. do Angl.

**VIZA**, *Bizia*, Wiza, M. Turckie w Romanii z Arcy-Bisk. Greckim, pod górami, w mieyscu gdzie rz. Glicinero zaczyna się: leży o m. 30 od Konstantynopola.

**VIZILLE**, m. w Delfinacie, o m. 3 od Gracyanopola.

**UKERMUNDE**, M. Niem. w Pomeranii w Xstwie Stetyńskim, przy uysciu rz. Uker, nad wielkim Hassem, z zamkiem obronnym. dł. 32. 2. sz. 53. 54.

**UKRAINA**, *Ucrania*, Prow. Krol. Pol. zawiera właściwie Woi. Braclawskie i Kiiowkie. Nazwisko ma iż jest pograniczem Pol. czyli. krainą stykającą się z Rossyą i małą Tartaryą. Kray jest naywyżnieyszym w całej Europie. Ziemia wydaje wszystko prawie bez uprawy. Woyny i napści dzikich Tatarow zniżyły go mocno. Część iego wielka nal. do Moskwy. Kiiow jest stolica.

**ULA**, albo **OULA**, M. Azyat. w Tartaryi Chińskiey nad rz. Songera. Krol. tu przedtym zawsze rezydowali. dł. 141. 40. sz. 44.

**ULA**, m. w Woi. Połockim, sł. batalia tu stoczona r. 1564. w ktorey Moskale zwyciężeni zostali. Zamek obronnym go czynił. Leży nad Dzwina przy uysciu rzeki Uli.

**ULANOW**, m. w Woi. Ruskim pod pan. Austr. w Cyr. Sambońskim, nad rz. Tanef, blisko iego uyscia do Sanu, o m. 1 od Rudnika. Niedgdyś dziedzictwo Sieniawskich. Tegoż im. stwo. w Woi. Podolskim, w pow. Laticzowskim placące kwarty zł. 1019.

**ULCAMI**, albo **ULKUMA**, Krol. Afr. na brzegu Gwineyjskim między Arderi Beninem. Podostatkkiem ztąd wybieraia Europeyckowye niewolnikow. Obywatele są Mahometanńskiey religii. Obrzezują nie tylko plec mężką, ale i żeńską.

**ULENDAHL**, zamek w Westfalii przy Rinteln w Hr. Lippeńskim.

**ULLERSDORF**, w Morawii, o m. 8 od Olomuńca. St. jest przez swe wody zdrowe.

**ULIETEA**, jedna z wysp *des Societes*. ob. to flowo.

**ULM**, *Ulma*, M. wolne i Cef. Niem. w cyr. Szwabkim. Jest wiel. bogate, ludne i bardzo obronne, i wiel. handel prowadzi. Ratufz tuteywszy jest to gmach wspaniały, a kościół Nayśw. Panny, jest jeden z naypięknieyszch i naylepszą architekturą stawionych w Niem. Jest w tym M. wysoka czworograniasta wieża, na wierzchu ktorey zawsze straż znajduje się mająca baczność na to, co się w polu dzieje. Xiążę Bawaryi napadł i wziął Ulmę r. 1702. ale ta odzyskała swoią wolność r. 1704. R. 1770. uwolnione było od prawa Kadukowego we Fr. Religia Luterska jest panującą. Urodził się w tym M. Jan Frenshemius. Leży na prawym brzegu Dunaju w mieyscu, w którym weń wpada Lauther z Illerą, o m. 14 od Aufspurga, 19 od Stutgardy, 25 od Konstancyi, 27 od Munichu, 110 od Wiednia. dł. 27. 44. sz. 43. 25. Ulma jest pierwszym M. Cefarskim w Szwabii i składem wszystkich papierow cyrkułu. Handluie płotnami, barchanem, wełną i żelazem. Pow. do niego nal. ma dł. m. 12. a sz. 3. Senat składa się z 41. Magistratowych. Katolicy dwa tu tylko mają kościoły. Ulma wyż. i niż. Grod w Elekt. Moguntkim przy Rengowii, o m. 6 od Bipontu. dł. 24. 49. sz. 50. 15. ob. Neckers-Ulma.

**VLOTHO**, m. i grod w Hr. Rawensberkim w Westfalii nad Wezerą, o m. 5 od Minden z zamkiem na górze.

**ULRICHSKIRCHEN**, m. w niż. Austr. w pow. niż. Manhartsberg z pięknym zamkiem. Nal. do Hr. Breuner.

**ULRICHSTEIN**, m. i grod z zamkiem w XŹwie HeŹe-DarmŹtadu, o m. 8 od Fuldy.

**ULSTER**, *Ultonia*, Prow. Irlandzka z tyt. Hr. graniczy na w. z kanałem S. Jerzego, na z. z Oceanem zach. na połn. z Oceanem połn. a na połd. z Prow. Leinster i Connaught. Figury jeŹt okragley maiać diametru blisko m. 40. Grunta tuteyŹe obŹituać w zboża i paŹwika. Znajduiać Źe tu jeziora otoczne geŹtemi laŹami i kilka rz. bardzo rybnych. M. S. jeŹt Londonderi.

**ULTZEN**, *Ulissea*, pićkne M. i grod w pow. ZellenŹskim, nad Ilmenowem, o m. 10 od Luneburga.

**UMA**, M. Szwedzkie w Botnii zachodniej, przy uŹciu rz. Umy nad Golfem Botnickim. Rz. ta dać ie imie czćŹci Laponii Szwedzkiej, w ktorej poczyna Źe. dl. 38. 2. Źz. 63. 48.

**UMAGO**, *Omagum*, M. Wło. w Istrii Weneckiej, na brzegu zachodnim, o m. 9 od *Capo d' Istria*.

**UMAN**, ob. Humań.

**UMANA**, m. zniŹczone w Marchii Ankońskiej; ktorego Bisk. jeŹt przyłaczone do Ankońskiego.

**UMBRIA**, ob. Spolet.

**UMBRIATICO**, *Umbriaticum*, M. na pół zruynowane, Wło. w Krol. Neapolitańskim w Kalabrii bliŹŹey z Bisk. suffr. S. Seweryna nad Lipudą. dl. 34. 55. Źz. 39. 28.

**UMEGIAGUA**, M. Afr. w PańŹtwach Krola Marokańskiego w Prow. tegoŹ im. poloŹone w bardzo obronnym z natury mieyŹcu, to jeŹt: na wyŹokiej górze.

**UMMENSTADT**, m. Frankońskie w XŹwie Koburkim; nal. do domu Hildburghausen.

**UMSTADT**, M. i grod Niem. w wyŹ. Hr. KatzenellenbogenŹskim, o m. 4 od DarmŹtadu.

**UNDERSWEN**, pićkne m. Szwaycarskie w Kantonie BerneŹskim. Leży w pićknym poloŹeniu mićdzy jeziorem Thoun i Brientz.

W poblizkoŹci tuteyŹŹey znajduje Źe Ź. jaŹkunia *S. Beata*, czyli *S. Pata*, zwana.

**UNDERWALD**, *SubŹlwanja*, Unterwald, Kanton Szwaycarski, ŹloŹty w rzedzie. Graniczy na połn. z Kantonem Lucerneńskim i z jeziorem czterech Kantonow, na w. z wyŹokimi górami, ktore go oddzielaią od Kantonu Uri, na połd. z górą Brunick, ktora go oddziela od Kantonu Berny, na z. z Kantonem Lucerny. Dzieli Źe na dwie wiel. doliny dlugim gór lańcuchem, okrytym laŹami. JeŹt Kantonem Katolickim. M. S. Stantz.

**UNGWAR**, *Ungaria*, m. i Hr. w wyŹ. Węgrzech na wyspie uformowanej od rz. Ungh, o m. 19 od KoŹzyc. dl. 40. Źz. 48. 50.

**UNIEIOW**, m. w Woi. Łęczyckim, ktore naleŹy do Arcybisk. Gnieznien. Źl. zborem duchowieŹtwa Pol. r. 1376. ZniŹczone bylo ogniem r. 1331. JeŹt nad Wartą.

**UNIN**, Źwo w ziemi CzerŹskiej plac. kwar. Źl. 1185. jeŹt w poŹleŹŹy emŹit. PoninŹkiego.

**UNNA**, *Unha*, m. Niem. w cyr. WeŹfalskim w Hr. Mark. Bylo przedtym Anzeatyckie, ale teraz nal. do Krola Pruskiego. Leży nad małą rz. o m. 3 od Dortmundy, 4 od Hamu. dl. 25. 20. Źz. 51. 40.

**UNVERS**, m. Fr. w Dunois pow. o m. 6 od Chateaudun.

**VODABLE**, ob. Vaudable.

**VOERDEN**, *Voerda*, Woerden, M. obronne w Niderlandzie w Hollandyi nad Renem, ktory ie przeryna, o m. 3 od Utrechtu, 6 od Leidy. Fundowane bylo przez GodeŹryda de Renen Bisk. UtrechtŹkiego r. 1160. Fr. dobyli go r. 1674 a Hol. przybywŹy dla obłeczenia onego byli odpędzeni przez MarŹalka de Luxemburg. dl. 22. Źz. 52. 7.

**VOGHERA**, *Vicus Ivix*, M. Wło. nal. do Krol. SardyńŹskiego w XŹwie Medyolańskim w pow.

Pawli, nad rz. Haffera, o *m.* 12 od Medyolanu, 5 od Pawli. *dl.* 26. 35. *sz.* 44. 59.

VOGUE, *m.* Fr. w pow. Wiwareńskim, o *m.* 5 od Aubenas, gdzie fabrykę przędzy bawełnianej założono, którą kupcy Niemiecy sprowadzają ze wschodu.

VOID, *Vodium*, w Dyec. Tulfickiej nad rz. tegoż im. o *m.* 4 od Toul.

VOIRON, *m.* Fr. w Delfinacie, o *m.* 3 od Gracyanopola z tyt. Baronii.

VOISIN, Opac. Bernardyńskie, o *m.* 3 od Orleanu przy Mehun.

VOISINES, *m.* Fr. o *m.* 2 od Sens.

VOITBERG, *m.* w niż. Styryi, o *m.* 11 od Judenburga. Łażnie Dobelskie nie daleko ztąd leżą.

VOLEURS, Rozbojnicy lub złodzieiów Narod, krajina Indyfka w Krol. Marasy, tak nazwana od rzemiosła iey obywatelów, którzy są wiecey złodzieie. Xiadz Martin, Jezuita pisze, iż iedyny sposob przebycia całego kraju jest oddać się pod protekcyą ktorego z nich, że jeżeli się gdzie z przewodnikiem, gdy się trafi że czynią jaką krzywdę przeieżdżającemu, nawówczas przewodnik urzyna sobie uszy, a czafem i śmierć zadaie sobie, jeżeli iego wipolziomkowie niechcą przepześcić napastować tego, ktoremu usługuje. Przyczyna zaś takiego postępku ta jest, iż prawo *talionis* z wielką pomiędzy nimi sirowością zachowuie się. Jeżeli w iakowey klotni jeden wylupia sobie oko, lub zabia się, trzeba koniecznie aby i jego nieprzyiaciel toż uczynił. Tenze Jezuita dodae, że kobiety aż do zbytku prawo to zachowują; i że widzieć się daie częstokroć, że tamteyże niewiasty za najmniejszy afront, za słowo uszczypliwe iby sobie rozbiają u domow swoich sąsiadek, ktore są przymuszone toż uczynić.

Narody te są niepodległe.

VOLLENAY, *m.* Fr. w Burgundyi. W okolicach tuteyfszych wymienite znajduią się wina. Leży o *m.* 2 od Beaune.

VOLLORE i CHIGNORE, *Lo-roiautrum*, *m.* Fr. w Arwernii z tyt. Hr.

VOLO, *Pagasa*, dawne *M.* w Turcyi Eur. w Prow. Janna, z dobrą Cytadellą i fortecą. Leży nad Golfem tegoż im. gdzie ma dobry port, o *m.* 14 od Laryffy. *dl.* 41. 18. *sz.* 39. 38.

VOLTERRE, *Volla terra*, dawne i znaczne *M.* Wło. w Toskanii w pow. Pizańskim z Bisk. suffr. Florentskiego. Jest oyczyną Perla, podług niektórych Autorów. Rafała Vollaterana, i Papieża S. Lina. Leży na górze przy rz. Zambra, o *m.* 13 od Pizy, 12 od Florencyi. *dl.* 28. 35. *sz.* 43. 22.

VOLTORNO, *Volturnus*, rz. Wło. w Krol. Neapolitańskim. Zaczyna się w ziemi Labour w Apeninie, płynie przez Kapuę i wpada w morze Neapolitańskie.

VOLTURARA, *Volutaria*, *m.* Wło. w Krol. Neapolitańskim w Kapitanacie, z Bisk. suffr. Benewentyńskiego. Leży pod Apeninem, o *m.* 11 od Benewentu. *dl.* 32. 45. *sz.* 41. 30.

VOLUSIEN-DE-FOIX, Opac. Fr. w *M.* Foix w Dyec. Pamiers. Nal. do Augustynianów i czyni do r. 3500. liwr.

VOREPPE, *m.* Fr. w Delfinacie, o *m.* 2 od Gracyanopola.

VOSGES, albo VAUGES, *Vosagus Saltus*, Wosgieńskie góry okryte lasami, oddzielając Alfacją i Franche-Comté od Lotaryngii, a ciągnąc się aż do Ardennow. Dają imie iedney Prow. Lotaryńskiej, leżącey na granicach Alfackich.

VOUES, *m.* Fr. w Beauce, o *m.* 5 od Chartres.

VOUJAUT, *m.* Fr. w Burgundyi, o *m.* 1 od Nuits. Zbierają tu dobre wina.

**VOUILLE**, wieś Fr. w Pikta-wii, gdzie ruczona była r. 507. ff. batalia między Klodoweuftzem i Alarykiem Krolem Wizygotow. Leży o m. 4 od Poitiers.

**VOUTE**, m. Fr. w Vivarais nad Rodanem na przeciwko Livron. Drugie tegoż im. leży o m. 6 od Saint-Pons. Inne o m. 2 od Brioux.

**VOUPEZAT**, m. Fr. w Limofia pow. o m. 3 od Brives.

**VOUVANT**, m. Fr. w Pikta-wii, o m. 3 od Fontenay.

**VOUVRAY**, *Volvraium*, m. Fr. w Turonii, o m. 2 od Tours nad Cliffo przy uściu tey w Ligere.

**VOUZON**, *Vofonmus*, m. Fr. o m. 7 od Orleanu.

**UPAIX**, m. Delfinacie, o m. 3 od Sifteron.

**UPINA**, ftwo w Zmudzi w pow. Korfzewskim płaci kwarty zł. 339. *emphiteufis* Chodakowskiego.

**UPITY**, m. daw. pow. w Woi. Trockim, z szkółkami, ładami i z ftwem płacącym kwarty zł. 577. iest małe i drzewem zabudowane.

**UPIE**, m. w Delfinacie, o m. 1 od Crest.

**UPLANDIA**, Prow. Szwedzka graniczy na połn. i w. z morzem Bałtyckim, na połd. z morzem Sudermańskim, na z. z Westmanią i Geftricyą, od których rz. Dała ją oddziela. Ma m. 28. dł. a 18. fz. Znaydują się tu obficie rudy żelazne, cynowe i srebrne. M. S. iest Sztokolm.

**UPSAL**, *Upsale*, wiel. bogate, bardzo dawne i znaczne M. Szwedzkie w Uplandyi, z ft. Akademią, Arcy-Bifk. ktorego S. Ancher miany iest za pierwszego Pasterza z pięknym i obronnym zamkiem wystawionym na przepaściſtey górze. Kościół Katedralny iest naysięknieyfzy w całym Krol. Widzieć tu się dają groby wielu Krolow Szwedzkich. W Upsalu zazwyczaj Koronują się Monarchowie Szwedzey. Leży nad rz. Sałą, ktora go

dzieli na dwie części, o m. 11 od Sztokolmu, 50 od Abo, 18 od Giewalii. dł. 35. 50. fz. 59. 53.

**UPSTALLSBOOM**, w Xięſtwie Oſt-Eryzyi, o półmili od Aurichu. W tym mieyſcu dawni Fryzownicy corocznie zgromadzali się na obrady.

**UKABA**, Prow. Amer. w Prowincyi Kartageńſkiej nad Golfem tegoż im. na w. Prow. Darieny. Obſtanie w to wszystko co tylko iest do życia potrzebnego.

**URACH**, ob. Aurach.

**VRAGUAY**, rz. Amer. połd. zaczynająca się w Brezylui w Prow. S. Wincentego; wpada w Rio-de-la-Plata. Jezuici mieli ſwoie Miſyie nad brzegami tey rz. ob. Paranz-Plata.

**URANIBOURG**, było obferwatorium na wyſpie Huen wſród przefmyku Sundskiego wyſtawione przez Tichona Brahe gdzie ten uczony Astronom przepędził część dni ſwoich i gdzie utworzył ſyſtema, ktore nam podał. Teraz zupełnie prawie niſzczzone.

**URBAIN**, (S.) m. Fr. w Szampanii w dyec. *Chalons*, o m. 1 od Toinville nad Marną, z Opac. Bened. czyniącym do r. 8000. liwr.

**URBANA**, m. w Xięſtwie Urbińskim, ktorego Bifkup. iest przyłączone do S. Anioła. Było fund. przez Papieża Urbana VIII. nad Metro, o m. 6 od Urbinu. dł. 30. 3. fz. 43. 40.

**URBIN**, *Urbium*, znaczne i ft. M. Wło. w Pańſtwie Papieżkim ftol. Xięwa Urbińskiego z ftarą cy-tadellą, Arcy-Bifk. i pięknym pałacem. To Bifk. było przyłączone do S. Stolicy r. 1626. Iest oyczyną Polidora Wirgilego, ft. Rafała z Urbinu, Bernardyna Baldi, Barrocha &c. Leży na górze między rz. Meta i Foglia, o m. 8 od Rimini, 20 od Ankony, 23 od Florencyi, 49 od Rzymu. dł. 30. 9. fz. 43. 47. Xięwo Urbińskie graniczy

wa połn. z Golfem Weneckim, na połn. z Peruzinem i Umbrią, na w. z Marchią Ankońską, na z. z Toskanią i Romanją. Ma m. 17 dł. 22 sz. Kray to jest niezdrowy i nieżywny.

URCISE, (S.) m. znaczne Fr. w Arwernii w Dyec. S. Flora. Drugie ieszczé jest tegoż im. o m. 5 od Montauban.

URDACHE, Opac. Norbertańskie, o m. 5 od Baiony.

URDINGEN, ob. Ordingen.

UREDEN, M. w Bisk. Munsterkim z fl. Opac. szlacheckim, o m. 2 od Aahus.

URGEL, *Orgellum*, dawne M. i Hr. Hiszp. w Katalaunii z Bisk. suffr. Tarrakońskiego. Leży na prawey stronie rz. Segry, w rowninie żyzney pod górami Pyreneyckimi, o m. 30 od Barcellona, 5 od Puicerdy, 32 od Tarrakony. dł. 19. 12. sz. 42. 28.

URGONS, m. w Gaskonii w Landes w dyec. Daxeńskiey.

URI, *Urienis pagus*, Kanton Szwaycarski, czwarty wrzędzie, a ieden z Kantonow Katolickich. Graniczy na połn. z Kantonem Schwitz i ieziozem czterech Kantonow, na w. z Gryzonami i Kantonem Glaris, na połd z pow. Wion. na z. z Kantonem Underwald i częścią Berneńskiego. Jest to długa dolina otoczona górami ze trzech stron. M. S. jest Altdorf.

URIGNY, m. i Margr. Fr. o m. 2 od Argentaun w bliskości tuteyżey, wody mineralne znajduią się.

URILLIERE, ob. Chateaufneuf.

URSANNE, (S.) albo SANDERSITS, m. w Bisk. Bazyleyskim nad *Doux*, o m. 2 od Porentru. Jest tu Kollegiata.

URSEL, m. Niem. w Hr. Kenigstein, o m. 3 od Frankfortu nad Renem.

URSPERG, albo AVESPERG, fl. Opac. Niem. w Szwabii zako-

nu Norbertańskiego fund. r. 1145. Leży przy rz. Mindeli, o m. 7 od Ausburga. Opat jest prałatem Szwabskim. Konrad de Lichtenstein, który był tuteyżym Opatem jest Autorem fl. kroniki Ursperskiey.

URUSK, m. drewniane i małe w ziemi Chelmiskiey, gniazdo Uruskich.

URZDOW, m. pow. w Woi. Lubelskim z stwem placącym kwart. zł. 2878. jest nizekzemne zabudowane z stawami, o m. 7 od Lublina, 4 od Bychawy.

USBEKI, ob. W. Bukarya.

USCIE, czyli Uyscie, m. w Woi. Poznańskim, teraz pod pan. Pruskim; leży nad brzegiem połd. Noteci. Było stwem. Niedaleko od Pily; o m. 2 od Chodzieża. Ofiadłé sukiennikami. Tegoż im. m. w Pokuciu nad Dniestrem, pod pan. Austr. Inne jest *Uyscie stone*, w Krakowskim nad Wisłą.

USEDOM, *Ushedonia*, wyspa Niem. na morzu Bałtyckim w Kieście Pomeranii bliż. Jest w niey ieszczé tegoż im. m. o m. 4 od Anklam. dł. 38. 30. sz. 53. 37.

USESTE, m. Fr. w ktorego Kollegiacie widzieć się daie grob Klementa V. Leży przy Befas.

USIATYN, lub HUSIATYN, m. w Woi. Podol. dołyć obfzerne, leży na trakcie pocztowym, teraz pod pan. Austr. od Kamieńca Podolskiego, o m. 5. od Trembowli 4.

USINGEN, Hr. i M. w Wetterawii nad rz. Uzbach z pignym zamkiem. Nadaie swoie imie iedney linii domu Nassau. Leży o m. 4 od Frankfortu, 5 od Weilburga.

USKOKI, Narody błakające się Albańskie i kraioy okolicznych, ofiadłé w Kroacyi Austr. w okolicach rz. Segna. Stali się straszniemi w wczesnym wieku przez swoje rabunki, co było przyczyną skarg zaniesionych od wielu Państw Eur. Ale r. 1618. traktatem Madrytским przymuszeni byli porzucić

Segnę; familie ich były gdzie indziej przeniesione, łodzie zaś popalone.

**USKOPIA**, albo **SCOPIA**, *Scupi*, wiel. M. w Turcyi Eur. w Serwii z Arcy-Bisk. Lac. i Sangiakiem. Leży nad rz. Veratazer, o m. 30 od Nissy, 28 od Sofii, 74. od Belgradu, 125 od Konstantynopola. dł. 40. sz. 42. 16.

**USLAR**, m. Niem. w pow. Goetingen nad Alą gdzie poławiają dobre pstrągi.

**USSEL**, *Ufellis*, m. Fr. w Limosin pow. w Xstwie Wantaturskim, o m. 2 od zamku tegoż im. dł. 19. 56. sz. 45. 32.

**USSON**, *Uxus*, m. Fr. w Arwernii z tyt. Margr. o m. 4 od Briudy. Odtąd pustoszeć poczęło, iak Krol kazał zruynować zamek r. 1634. sz. jest przez długi tu przemieszkiwanie Małgorzaty pierwszey żony Henryka IV. Leży na górze.

**USTIANO**, *Ustianum*, m. Wł. w Kremonezie nad rz. Oglio, o m. 5 od Kremony. dł. 27. 40. sz. 45. 15.

**USTICA**, wyspa niepodległa Sycylijska na pojn. Palermu a z. Lipari. Jest ludna od r. 1760.

**USTRONICK**, albo **WISTRONICK**, m. Szląskie w Xstwie Cieszyńskim. Przy tym m. Wisła poczyna się.

**USWIATECZ**, m. dawniej dobrze obronne w Woi. Witebskim, dobyte było od Polaków r. 1678. wrzod wzięte od Moskwy. Leży nad rz. tegoż im. i w pośrodku jeziora.

**USZACZ**, m. w Woi. Połockim ozdobre klasztorami Dominikanow i Bazylianow, dziedziczne familii Zabow; leży nad rz. tegoż im. o m. 7 od Połocka.

**USZPOLE**, m. w Woi. Wileńskim, w pow. Witkomirskim, z stwem plac. kwar. zł. 12019.

**USZYCE**, m. w Woi. Podolskim z stwem plac. kwar. zł. 3605. podległym emfiteuzie Szydłowskiego.

**UTERSEN**, klasztor Niem. panien szlachejnych Religii Protestantckiej w Hr. Pinneberskim w krol. Duńskim.

**UTPHEN**, w cyr. wyż. Rent w Hr. Solmskim. Daie swoje imie iedney familii Solmsow, o m. 6 od Fridbergi.

**UTRECHT**, *Ultraiechtum*, wiel. piękne, ludne i st. M. w Niderlandzie stoł. Prow. swegoż im. z Akademią st. założoną r. 1636. Lubo jest bardzo uforyfikowane nie przeto jest iednak obronne. Było przedtym Arcy-Bisk. i Cesarckie Ale terażniejszy Xżę noszący tyt. Arcy-Bisk. nie jest od Papieża uznany. Jest oyczyną Papieża Adryana VI. Gerarda Hontorfa; Witem-Bogaerta, i Anny-Maryi Schurman. W tym to M. r. 1579. stanęła ugoda będąca zasada Rzeczypospolitey Hol i st. Kongres odprawił się ulpakaiaący całą Eur. w ostatnich latach Ludwika XIV. Zaczął się on r. 1712. a skończył 1713. Fr. dobyli go r. 1672. i tegoż r. oddali. Leży nad starym korytem Renn w mieyscu gdzie Waer wychodzi z tej rz. o m. 8 od Amsterdamu, 11 od Roterdamu, 11 od Bois-le-duc, 14 od Nimegi. dł. 22. 36. sz. 52. 8. Prow. Utrechtska, która jest piątą w rzedzie, gran. na pojn. z Hollan. i Zuiderzee, na w. z Weluwą i Geldryą, na pojd. z Renem, który ją oddziela od wyspy Betau, na z. z Holland. Powietrze tu jest daleko zdrowsze, niż w Hol. gdyż kray nie jest tu tak błotnisty. Rząd tu jest tenże sam prawie co i w Prow. Zelandyi.

**UTZNACH**, m. Szwaycarskie w Kantonie Zurych, stoł. dawnego Hr. Leży niedaleko jeziora Zurich.

**VUCHANG**, wiel. i piękne M. Chińskie stoł. Prow. Huguang. Leży nad Kanałami komunikującemi z Kiangiem. dł. 131. sz. 31. 10.

**VUCHEU**, *Vuchcum*, M.

Chińskie w Prow. Kiangsi, nad rz. Chann. dl. 227. 16. fz. 23. 42.

VUTING, *Vutinga*, M. Chińskie osadzone żołnierzami, w Prow. Junnan. dl. 119. fz. 25. 27.

UZEDA, m. i Xitwo Hiszp. w nowey Kaftylii z zamkiem, o m. 8 od Alkali. dl. 14. 32. fz. 40. 50.

UZEL, *Uzella*, m. Fr. w Brytani, o m. 7 od Saint Brioux. Handluje znacznie. dl. 14. 43. fz. 43. 16.

UZERCHE, *Uzercha*, dawne m. Fr. w Limosin pow. z Opac. Bened. fund. r. 960. czyniącym 5500. liwr. Leży na przepaścistej skałe pod którą płynie rz. Wezera, o m. 11 od Limoges, 87 od Paryża. dl. 19. 18. fz. 45. 25.

UZES, *Usetia*, dawne m. Fr. w niż. Langwedocyi z Bisk. suffr. Narbońskiego i tyt. Xstwa Parostwa, erygowanego r. 1565. Tu się urodził Jan Mercier, *Mercerus*, i Jakub Marfolier. Obywatele tuteysji mieli dawniej wiel. przywileje, ale zostawży Kalwinami w 16. wieku, przymuszeni do poddania się r. 1620. stracili one. Uzes leży w krain obfitującym w zboże, oliwę, iedwab, bydło i dobre wino, o m. 5 od Nimes, 8 od Avignon, 8 od Orange, 145 od Paryża. dl. 22. 4. fz. 44. 1.

UZWĘDZIE, stwo w Woi. Trockim w pow. Kowieńskim, płaci kwarty zł. 117.

UZWĘTY, m. stoł. powiatu w Zmudzi, z Cywułstwem.

## W

WAAST, (S.) ob. Arras.

WABRZYŻNA, lub WAMBRZEŻNO, ob. Risenburg.

WACHENHEIM, m. Niemiec. w niż. Palatynacie, o m. 5 od Worms.

WACHOCKO, m. z Opac. Cyfter. w Woi. Sandomirskim.

WACHNOGROBLA, m.

w Woi. Braclawskim przy źrzodle rz. Wieczy.

WACHTENDOOCK, m. w Geldryi Holl. w bagnach, o m. 2 od Geldryi. dl. 23. 53. fz. 51. 23.

WADOWICE, m. w Xitwie Zatorskim.

WADSTENA, M. Szwedzkie w Ostrogoty, fi. przez relikwie S. Brygity, ktore tu były złożone. Kłafztor iey dziś jest na szpital obrocony. Kościół Katedralny dotąd ieszcze utrzymuje się. Leży na brzegu wśch. jeziora Wetter.

WĘCHTERSACH, m. w Hr. wyż. Isenburskim w cyr. wyż. Renn, o m. 3 od Gelnhafen.

WAES, kraina w Niderlandzie w części wśch. Flandryi Austr. rozciągająca się od Gand do Ysendick wzdłuż rz. Skaldy. Ma piękne łąki i pastwiska. Obfituje w zboże i len, a konie tuteysze bardzo są zachwalone. Rządzi się osobno swemi prawami i zwyczajami.

WAGRIA, *Vagria*, kray Niem. w Xitwie Holzfzyskim; graniczy na półn. i w. z morzem Bałtyckim, na połd. z Trawą, na z. z Holzfzynom właściwym i Stormaryą. Ma m. 8. dl. 6 fz. Obfituje w zboże i bydło. Należy do Krola Duńskiego i do kilku innych Pannow.

WAGROWIEC, m. w Woi. Gnieźnieńskim z Opac. Cyfter.

WAHLESTADT, albo RIVA, M. i grod Szwaycarski, Nal. wśpolnie do Kantonow Proteftanckich i Kantonu Glaris, iest nad jeziorem tegoż im. o m. 11 od Koiry.

WAIBLINGEN, m. Niem. w Szwabii w Xitwie Wirtemberskim z zamkiem nad rz. Rems, o m. 6 od Stutgardy. Jest oyczyną Cesarza Konrada III.

Waidhofen, m. w niż. Austr. w pow. wyż. Wiener-Wald, nad rz. Yps, o m. 7 od Pachlarn. Nal. do Bisk. Fryfingenckiego.

WAIGATS, przefinyk na mo-

rzu pośn. między kraiami Samoiedow i nową Zemlą przy uściu Oby.

WALANGIN, ob. Valangin.

WAKA, mała rz. w Woi. Wiśńskim, wpada do Wilii.

WALBECK, Opac. Proteſtanckie w Xiſtwie Halberſztadzki. Ma ſwego Opata i ſześciu Kanoników.

WALCHEREN, *Valacria*, Walkrena, wyſpa w Niderlandzie iedna znaczna w Zelandyi, na z. wyſpy Nord-Beweland i Zuid-Beweland, przy uściu Hontu. M.S. iest Middelburg.

WALCOURT, albo VALENCOURT, Walkur, M. w Niderlandzie w Hr. Namurſkim. Fr. r. 1689 chcąc go opanować do odſtąpienia z ſtratą byli przymuſzeni. Leży nad rz. Heure, o m. 5 od Charle-roi, 2 od Philippeville, 8 od Mons, 11 od Namuru. dł. 22. ſz. 50. 13.

WAŁCZ, m. przedtym ſtoł. pow. w Woi. Poznańskim, teraz iako i pow. pod pan. Pruſkim, ſtołeczne Amtu. Zwane iest u Niem. *Krone*, lub *Pohluiſch. Krone*.

WALDBURG, Hr. wolne należy do Państwa Niem. w cyr. Szwabſkim. Dzieła go na wyż. i niż. Wyż. Hr. Waldburſkie leży nad Illerą i zamyka w ſobie zamek Waldburg leżący o m. 5 od Buchorn. Niż. Hr. Waldburſkie leży nad Dunaiem z M. Scheer. Hr. Waldburſcy ſą dziedzicznymi rządca-ami domu czyli Marſzałkami S. Państwa Rzymickiego *Sacri Romani Imperii Dapiferi* albo *Truchſſi*.

WALEZYA, ob. Valais.

WALD-CAPPEL, piękne m. i grod w niż. Haſſyi, o m. 9 od Kaſſelu.

WALDECK, *Waldecium*, m. i Hr. Niem. w cyr. wyż. Renu po-łożone nad Steinbachem, o m. 5 od Fritzlary, 5 od Korbachu, 11 od Kaſſelu, 13 od Marpurga. dł. 26. 44. ſz. 51. 12. Hr. ma m. 16. dł. i tyleż ſz. Leży między Haſſyą,

Weſtſalią i Biſk. Paderbornſkim. Lubi ten kray iest gorzyſty, iest iednak żyzny, znayduie ſię w nim ołow, żelazo, miedz i frebro. Ma ſwego właſciwego Xżęcia.

WALDECK, albo WOLDECK, w pow. Stargardſkim na granicy Ucker-Marck. ob. wyżſzy Artykuł.

WALDENBURG, m. w Frankonii w Hr. Hohenloheſkim, o m. 5 od Halli w Szwabii.

WALDENBURG, m. w Miſnii w cyr. Ertzgeburſkim, o m. 5 od Zwickau.

WALDENFELS, zamek obronny w wyż. Auſtryi, w pow. Mi- hel. Leży na ſkale o m. 8 od Linzu.

WALDERN, albo VALLENDAR, M. i pow. Niem. w Hr. Salm z zamkiem przy Koblentzu.

WALDHAUSEN, M. w wyż. Auſtryi, w pow. Czarnym, z zamkiem, o m. 7 od Pechlarny.

WALDHEIM, m. w Miſnii w cyr. Lipſkim za Muldą, o m. 5 od Meiſſen.

WALDKIRCK, m. w Briſgawii Auſtr. na wyſpie uformowanej od rz. Eltz, o m. 2 od Friburga. dł. 25. 38. ſz. 48. 9.

WALDSHUT, *Waldshuta*, m. obronne w Szwabii Auſtr. iedno z czterech M. leśnych. Leży w mieyſcu, gdzie rz. Schult wpada w Ren, przy weyſciu w las Czarny, o m. 7 od Schaffhuzy, 9 od Zurichu, 3 od Lauffemburga. dł. 25. 57. ſz. 47. 38.

WALDSTEIN, w Czechach w cyr. Boleſławſkim.

WALLEBURG, *Vallisburgum*, m. Szwajcarſkie w Kantonie Bazyleyſkim, z obronnym zamkiem na wyſokiej ſkale. Leży pod górą Jurą w dolinie obliżerney; o m. 9 od Szafuzy.

WALLINGFORT, m. Angiel. w Berckſhirze, o m. 16 od Londynu. Poſyła 2 Dep. na Parl.

WALLONES, inaczej *Gal-lowie*, nazwiſko, ktore dają narodom Flandryſkim, Artezki-  
Han.

Hannonii i Brabancy, którzy popolicie starą Francuzczyzną mowią.

WALPON, *Valpo*, m. i Hr. Węgierkie w Sklawonii, z zamkiem obronnym. Leży nad rz. Walponą, o m. 8 od Effeku, 40 od Budy. dł. 36. 20. sz. 45. 33.

WALSHAUSEN, albo WALLSCHUSEN, m. i grod w niż. Haffy, przy Wezerze, o m. 6 od Kaffelu.

WALSRODE, m. Niem. w Xłwstwie Zelleńskim, o m. 6 od Ferdyn.; z Opac. Luterskim złożonym z Xieni i ośmiu Panien.

WALSTADT, w Szląsku w Xłwstwie Lignickim, fi. przez Batafią, którą tu wygrali Tatarzy r. 1241. na Henryku Xciu Lignickim, w który Pompo Mistrz Krzyżacki poległ.

WALTEMBUCH, m. Niem. w Szwabii, z zamkiem, w Xłwstwie Wirtemberskim na prawym brzegu rz. Aich, o m. 3 od Stutgardy.

WALTERSHAUSEN, m. w Xłwstwie Saxe-Gotha, o m. 3 od Gothy. Robią tu wiele płotna dobrego.

WANDALIA, kraina w Pomeranii dalszey, tak nazwana z przyczyny Wandalow w niey niedgdyś zamieszkanych. Nazywają ją także Xłwstwem Wendeńskim. M. S. jest Rugenwald. ob. Wenden.

WANGEN, *Vimania*, M. Cesarfkie Niem. w Szwabii nad rz. Ober-Argą, Ma na m. 2 do kota należącego do siebie kraiu. R. 1775 było uwolnione od prawa Kadukowego we Fr. Obywatele są Katołicy i handlują płotnami papierem, norymberfz. i dobremi towarami. Leży o m. 13 od Konfancyi, 7 od Lindawy. dł. 27. 36. sz. 47. 35.

WANGEN, m. Fr. w niż. Alfacyi na górze, o m. 3 od Strafburga. dł. 26. 14. sz. 48. 38.

WANGEROEG, wysepka na morzu, nal. do kraiu Jewernskiego w Westfalii.

WANSBECK, m. z zamkiem w Stormaryi, o m. 4 od Hamburga. Wiele tu żydow znayduie się.

WANSEN, m. w Szląsku nad Olą w Xłwstwie Grotkowskim. Tabaka naywiękższym iest tuteyżym produktem.

WANTSLEBEN, m. i grod w Xłwstwie Magdeburfskim w Cyr. Holteńskim, nad Sarą z zamkiem.

WARADIN, *Varadinum*, Waradyn wiel. Hr. i mocne M. w wyż. Węgrzech z dobrą Cytađellą, Bisk. suffr. Koloczeńskiego, i Bisk. Greckim. Turcy go dobyli r. 1660. ale Cesarfcy odebrali 1692. Leży nad rz. Kewrefą, o m. 28 od Temeswaru, 45 od Belgradu, 45 od Bady. dł. 39. sz. 46. 53. Drugie tegoż im. m. leży w wyż. Węgrzech w Hr. Semplńńskim nad Teiffą; nazywają go małym Waradynem. ob. Peter-Varadin.

WARADIN, M. obronne i Hr. w Kroacyi nal. do domu Austr. iest rezydencyą Bana Kroacyi. Leży na prawym brzegu Drawy, na gran. Styryi, o m. 12 od Kaniski, 13 od Zagrabii. dł. 34. 40. sz. 46. 18.

WARAL, lub Podgrodzie, iedno z 13 miast wolnych w stwie Spizkim.

WARBERG, *Varberga*, M. Szwedzkie w Prow. Hallandii z zamkiem i portem na brzegu morza Duńskiego.

WARBERG, m. Niem. w Westfalii w Bisk. Paderbornskim nad Dymelą. Było przedtym Cesarfkie. Fr. tu zbili Hannowerczykow r. 1760 i 1761. o m. 14 od Paderborny.

WARDE, m. Duńkie w Jutlandyi, o m. 6 od Rypen, przy uściu rz. Warde.

WARDHUS, *Wardhusum*, m. w Norwegii na wyspie tegoż im. stoł. Laponii Duńskiej z zamkiem inż nitczciejącym. Leży na brzegu morza. dł. 50. 5. sz. 70. 35. Prow. Wardhus, albo Laponia Duńska r. 1702.

ciaga się od Gofu Ostrazior aż do Laponii Moskiewskiej. Zamyka w sobie część pośn. Norwegii. Gdzie niedziennie tylko w pastwiska obfituje. Obywatele tutajsi w zimie kryją się w lochach podziemnych dla zbytniego zimna.

WARE, m. Angiel. w Hr. Hartfortskim nad rz. Leyem, o m. 8 od Londynu. Dodaie wody Londynowi pięknymi wodociągami.

WAREN, *Varenia*, m. w Xięstwie Wendeńskim w Cyr. niż. Saxonii w Xiświe Meklemburkim, o m. 12 od Gultrowa.

WARENDORF, piękne m. Niem w Bisk. Munsterkim. Leży nad Emfą, o m. 4 od Munsteru. Robią tu piękne plotna.

WARENDORF, *Varendorpium*, m. obron. Niem. w Cyr. Weśfalskim w Bisk. Munsterkim. Leży nad Emfą, o m. 8 od Munsteru.

WAREZ, m. fzlacheckie, w Cyr. Bełzkim pod pan Austr. zdobył go Kollegium i szkoły XX. Piarow, drzewem nikczemnie zabudowane, osiadł zydami, o m. 2 od Sokala.

WARHAM, m. Angiel. w Dorsetshirze nad odnogą Pool, o m. 5 od Dorchester; posyła 2 Dep. na Parl.

WARRINGTON, *Rigodunum*, m. Angiel. w Prow. Lankaster z tyt. Hr. Posyła 1 Dep. na Parl. Leży nad Merfeją na ktorej piękny most znajduje się, o m. 50 od Londynu. dł. 14. 40. fz. 53. 26.

WARKA, m. w ziemi Czerkskiej powiatowe nad Pilicą, fl. zwycięstwem Czarneckiego nad Szwedami r. 1650. Jest o m. 3 od Góry, 7 od Warszawy.

WARMIA, u Niem. *Ermland*, *Varmia*, Xiśwo i Bisk. Pruskie, kraj rozciągający się na m. 13. dzielący się na kilka dystryktow, których z części przed zabraniem jego od Krola Pruskiego, nal. do Biskupa, będącego na owczas Xiciem udzielnym, trzecia do

Kapituły. Poddani procz praw wśpólnych z innemi Prusami, mają swe szczególne. Biskup Warmiński jest razem Sambieńskim i Xięciem Rzeszy Niem. r. 1743. otrzymał prawo pallii i krzyża. Katedra fund. r. 1242. ma Prał. 4. Kanon. 12. Rezy. Bisk. w Heilsbergu.

WARNA, M. znaczne w Turcyi Eur. w Bulgaryi z Arcy-Bisk. Greckim i portem. R. 1444. stoczona tu była batalia, w ktorej Władystaw Jagiellończyk Krol Polski i Węgierki poległ z całym wojskiem zbity od Amurata. Leży nad rz. Warną przy iey uściu w morze czarne, o m. 50 od Konstantynopola. dł. 46. fz. 43. 40.

WARNEMUNDE, forteczka obron. nad morzem Bałtyckim przy uściu rz. Warny, albo Warnau w pow. Rostockim w Xiświe Meklemburkim.

WARNETON, m. w Flandryi Austr. nad Lylą, o m. 2 od Ypres, 3 od Lille.

WARSZAWA, *Varsovia*, *Warschau*, *Warsowie*, M. S. Xiśwa Mazowieckiego i całego Krol. Pol. rezydencya Krolow poczawszy od Zygmunta III. miejsce obrad publicznych, iako to. Seymow. Rady Nicustajcey, Kommissyi Skarbowey, sądow Assessorkich, Relacyjnych, Marszałkowskich, Ziemskich i Grodzkich. Przyozdabiają Warszawę: Zamek Krol. kosztym Zygmunta III. wystawiony, w ktorym kosztowne pokoje, malowania wyborne i sala *szelona* nazwana i inna nowa kosztym Krola panującego, nayguśtowiej wystawiona, godne są zaśtanowienia i aycekwifzszego oka: publiczna Biblioteka od Załuskich fundowana, Rzepltey od nichże darowana; zbroiownia z szpitala żołnierskiego od Stefana Batorego założonego, a od Władystawa IV. pod dozorem Grodzickiego pierwszego karszego nad armatą, albo iak teraz zowią, Gen. Artyleryi, na kład ryzfztunku wo-

iennego obrocona : szkoła Rycerska od Stanisława Augusta fundowana i w pałacu Kazimierzowskim osadzona, a od Rzepltey na Edukacyą 100. Kadetów dochodami opatrzona. Konwikt J. XX. Piarów, w którym szlachetna młodzież we wszystkich naukach i umiejętnościach stanowi swemu przywoitych doskonali się, od Xiędza Konarskiego swój początek mający, a teraz piękna Architekturą przyozdobiony. Marywil osadzony P.P. Kaniernickami od z Zahorowskich Zamoyłkiej wprowadzonymi. Szpital pod imieniem *Dieciątka Jezus* staraniem pobożnego cudzoziemskiego kapłana *Bodouin* z ialmużny wybudowany pod dozorem P. P. Mitofiernych zosłaiący. Pałac Krasinickich zwany, od Rzepltey do różnych odprawowania Jurizdykcyi kupiony, który lubo roku 1783. wielką od ognia poniosł szkodę, iednak kosztem Rzepltey koltzowniey zosłat odnowiony. Pałac Prymasowski od Prymasa Ostrowskiego z gruntu przepyzynie odbudowany. Pałace Sanguszkow, Bielińskich, Jablonowskich Malachowskich Radziwillow &c. piękna strukturą sławione. Pałac Mniszkowski, Salki z wspaniałym ogrodem publicznym, piękne statuami przyozdobionym; tudzież Statua Zygmunta III. pozłacana, na kolumnie marmurowey mającey 26 stop geometrycznych wysokości, od Władysława IV. wystawiona. Dziełi się to miasto na stare i nowe. Stare murem obwiedzione od Nowego do kofzar Gwardyi Koronney piechey rozległego bramą Nowomieyską jest oddzielone. 4. w nim jest parafii, S. Janki, S. Krzyża, S. Jędrzeia i Panny Maryi. Warszawa liczy wiele kościołow pomiędzy ktoremi, starożytna Kolegiata S. Jana pierwsze ma miejsce. Kościół Dominikanow Obserwantow z kaplicy Moskiewskiej jest przerobiony, w którym spoczywa

to ciało Dymitra Szuyńskiego Cara Moskiewskiego, od Zolkiewskiego w czasie wojny Moskiewskiej wraz z swoim bratem Bazyliem wziętego. Zpomiedzy innych kościołow, Luterfski świeżo wystawiony w najlepszym guście, Miss. Piarski i P. Wizytek w piękney architekturze, są najpiękniejszye. Przedmieścia Warszawy przedniejszye są następujące: Krakowskie wzdłuż Wisły położone częścią jest miasta nayokazalszą, Nowy Swiat, Grzybowo, Wielopole, Leszno Niemcami osadzone, Nowo lipie, i Szulec rokofznemi domami napelniony, Fawory, piękna część Warszawy skladaia. Seym Konwok. r. 1764. pozwolił aby nie praktykowanym sposobem raz ten tylko ieden Stanisław August koronował się w Warszawie. Miasto to r. 1607. wiele od ognia ucierpiało, a r. 1647. i 1774. wiele szkody od wylewu Wisły poniosło. R. 1655. było wzięte od Karola Gustawa i zaraz r. 1656. od Polakow odzyskane, w którym ci Feld-Marszałka Wittemberga i wielu panow Szwedzkich w niewolę wzięli. Ale tegoż r. woyska złączone Brandeburkie i Szwedzkie wygrawczy potyczkę po trzydniowey z Polakami pod Pragą walce znowu Warszawę opanowali. Roku 1702. Karol XII. wziął to miasto. Sław. jest traktatem podziałowym r. 1773 w nim zawartym między Polską, Austryą, Moskwą i Prusami. Warszawa leży na lewym brzegu Wisły, na ktorey Zygmunt August wystawił most drewniany, przerobiony od Anny jego siostry na muryrowany. Jego połowę. R. 1603. zniszła kra, reszta przez niedozór zniszczala. R. 1775. Xzłę Poniuński Marszałek Delegacyinego Seymu, a potym Podkarbi W. K. wystawił swoim kosztem most, za co Rzeplta pozwoliła mu go przez 10 lat dzierżyć i dochod z niego wybierać. Naprzeciwko Warszawy leży Praga miasteczko niewielkie, składem soli

targami czwartkowemi; i potyczką przez trzy dni trwającą, między Kazimierzem i Krolewem Gustawem stoczoną r. 1656. fl. Okolice Warszawskie są piękne i rozkosznemi pierwszych panów Polkich napelnione domami i ogrodami, z tych liczyby są: Ujazdow pałac od Zygm. III. wyflawiony, a panującego Krola wiel. nakładem przekształcony, jest znakomity rezydencya w nim Krolow z familii Wazów. St. jest zawartą w nim ugodą, między Prazmowskiim Prymałem a Krolew Michałem, kassującą Konfederacyą Golebiowską i wszystkie akta w czasie jey zobuflron poczynione. Do Ujazdowa należą Łazienki i Belweder, tamte rezydencyą letnią Krolewską i różnemi ciekawościami, ten zaś dla pięknego położenia i założoney farfurowey w nim fabr: widzenia godne. Przy nich także Mokotow X. Marszałkowej Labomirskiej, zbiorem zagranicznego ptastwa i pięknym ogrodem i Krolikarnia wartę są zastanowienia. Opodal od Ujazdowa; wznosi się gmach wspaniały z przepysznyim ogrodem, Willanow zwany, na trakcie Lubelskim, imienia X.X. Czartoryjskich r. 1686. od Krola Jana założony, tegoż Krola śmiercią r. 1696. pamiętny. Od Ujazdowa idzie droga lipami sadzona do Woli. Jest to pałacyk drewniany z przepysznyim ogrodem. Należała przedtem do starostwa Warszawskiego, teraz w ręce partykularnych poszła. Między tą a Warszawą, leży obszernie pole, miejsce Elekcyi Krolow Polkich, na którym szopa bywa stawiana. Powązki Xżny Generalowey Czartoryskiej s. oiami osobliwościami i pięknoscią położenia, mogą być policzone, pomiędzy nayrozkoszniejsze Europy domy. Marymont z pięknym pałacykiem i laskiem kształtnie wyciętym należy do Elektorów Saskich, a dożwociem dany J.W. Rzewulskiemu Ex-Marszałkowi W. K. który on codzien powiększa,

nowych mu ozdob dodając. W hōrze Krolewskim Bielani leży kościół i klasztor OO. Kamedulow od Władysława IV. dopełniającego ślub podczas wojny Moskiewskiej uczyniony, fundowane, gruntem, młynem, rudą i wsią Pulkowem, teraz nie w ich ręku będąca nadane, a od Jana Kazimierza bardziey wzbogacone. Za Bielanami leżą Młociny należące do stwa Warszawskiego z pałacykiem i żwierzynicem. Warszawa w sobie nie ma przyzwoitey stolicy obzerności, ale przedmieścia ią czynią wielką, zwłaszcza iż coraz bardziey, za szczęśliwego panowania Stanisława Augusta i ozdobnieyszą i ludnieyszą widzieć się daie. Dusz wszystkich w niey liczą do 70.000. Leży o m. 40. od Poznania i Krakowa, od Kamieńca Podolskiego 75. od Gdańska 54. od Drezna 83. od Smoleńska 130. od Wiednia 120. od Sztokolmu 176. od Paryża 310 dl. 38. 45. lz. 52. 14.

WARTA, m. w Woj. Sieradzkiem dawne i obszerne nad rz. *Warzta*, która poczyna się w Krakowskim u Kromolowa, płynie pod Olsztyn, Częłtochów, Młow, Sieradz, Wartę, Uniejów, Kolo, Konin, Pyzdry, Szrem, Poznań, Sierakow, Międzyzichod i Landsberge, zabiera w się Nyr, Wrześnią, Profnę, Obrę, Notecz i nakoniec w Szląsku u Kultryna wpada do Odry.

WARTBURG, albo WARTENBERG, dawny zamek Niem. na wyfokiey gōrze przy Eifenachu, w Cyr. wyż. Saxonii, wystawiony przez Landgrafa Ludwika *Skoczka*. W. tym zamku S. Elżbieta corka Jędrzeia Krol. Węgierskiego była wychowana. Tu Marcin Luter był zaprowadzony 4. Maia 1521. aby jego nieprzyjaciele nie wiedzieli o miejscu jego schronienia. Nazywał go on swoim *Patmos*. Na okolo tego zamku widok jest przepiękny.

WARTENBERG, M. obr. i pow. wolny Niem. w niż. Szląsku

z zamkiem nad Weidą, o m. 9 od Wrocławia.

WARTENBERG, Hr. leży niedaleko Kayserlauterny.

WARTHA, w Szląsku w Xięstwie Munsterberkim, jest si. częstym pielgrzymowaniem do niego.

WARTHY, ob. Filtz-Tames.

WARWICK, *Verovicum*, piękne M. i Hrab. Angielskie z pięknym i obronnym zamkiem; położyła 2 Dep. na Parl. Leży na wzgórku przy Awonie, o m. 27 od Londynu. dl. 15. 59. sz. 52. 18.

WARWICK, Hr. graniczy na półn i z. z Hr. Stafford i Leicester, na w. z Hr. Northampton, na południe z Hr. Oxford i Gloucester. Ma m. 14 dl. 10. sz. Kray to jest bardzo żywny. Położyła 2 Dep. na Parl.

WARWICK, m. w Flandryi nad Lysą, o m. 3 od Lille.

WASA, M. nadmorskie Szwedzkie w Botnii w. w nim się urodził Gustaw Waza. dl. 40 sz. 63. 10.

WASGOW, kray Fr. zamyszkający w sobie większą część Alfacyi.

WASILISZKI, m. w pow. Lidzkim z stem które płaci kwarty zł. 4566.

WASILKOW, m. w Woi. Podlaskim.

WASSELONE, albo WASENHEIM, m. Fr. w Alfacyi nad rz. Maffick, o m. 3 od Sawerny z obronnym zamkiem na wysokiej górze. Co tydzień tu bardzo liczne targi odprawiają się.

WASSERBURG, *Vasserburgum*, M. Niem. w Cyr. i Xiństwie Bawarskim, o m. 10 od Munichu, z zamkiem i tyt. Hr. nad Tuną. dl. 29. 50. sz. 47. 52.

WASSERTRUDINGEN, m. i wiel. grod w Frankonii w Margr. Anspachskim, o m. 4 od Oettingen.

WASSUNGEN, M. i grod w Frankonii w Xiństwie Henneberskim z zamkiem, o m. 2 od Smalkaldy. Nal. do Domu Saxe-Meinun-

gen. Wiele tu sadza tabaki.

WASTINE, Opac. Bernard. w Dyec. S. Omer, o m. 1 od Clairmarets.

WATERFORT, *Waterfordia*, M. bogate i handlowne, Irl. stol. Hr. tegoż im. z Bisk. suffr. Kasselkiego, z małym portem i zamkiem. Leży nad Shurą, o m. 20 od Corck, 23 od Limerick, 25 od Dublina. dl. 10. 33. sz. 52. 10. Hr. Waterfordkie ma m. 16 dl. 8. sz. Jest to piękny i dobry kray w Prow. Munsterskiej.

WATS, M. Węgierskie nad Dunajem w Hr. Pestenskim. Jest bardzo ludne, z Bisk. trzema klasztorami i Kollegium.

WATTEN, m. w Flandryi Fr. w Kasztelanii Bourbourg nad Aą, o m. 2 od S. Omer.

WAWEL, góra, na ktorej zamek Krakowski.

WEBLEY, m. Angiel. w Hr. Herefordzkim, położyła 2 Dep. na Parl.

WECHTERBAC, m. Niem. w Weterawii w Hr. Isenburkskim nad rz. Kintz, o m. 2 od Gelnhausen.

WECHT, m. i grod Niem. w Bisk. Munsterskim przy rz. tegoż im. Doleć jest obronne, leży o m. 3 od Diepholtn.

WEDEKINDSTEIN, zamek w Xiństwie Mindańskim. Bierze swoje imie od Witykinda wiel.

WEDEL, m. na Elbą, o m. 4 od Hamburga w Hr. Piinneberskim.

WEERDT, m. i pow. nad Ifellą w Bisk. Munsterskim, o m. 5 od Veseli.

WEERT, m. i pow. w Brabancyi Hol. w pow. Boisduc, o m. 4 od Ruremondy. Tu się urodził Jan Wert, który z Szewca wyłedzł na Hetmanswo wszystkich woysk Cesarzkich i na Vice-Keiostwo Czeskie.

WEGESACK, nad Wezerą w Xiństwie Bremenskim. Jest to port nal. do M. Bremy od ktorego o m. 6 leży.

**WEGROW**, m. w ziemi Liwskiej, o półmili od Liwia, ozdobne Kollegium Komunistów, kościołem Luterskim, pałacem, szkołami &c.

**WEGRY**, *Hungaria*, Hongrie, Krol. Europ. nad Dunajem, na 240 m. dl. na 100 sz. Gran. na poln. z Polska, na z. z Niem. na w. ipolud. z Turcja Europ. Zamyka w sobie trzy wiel. Prow. to jest: Węgry właściwe, które gran. na poln. z Polska, na z. z Cyr. Austr. na poid. z Drawą, która je oddziela od Sklawonii i Dunajem oddzielającymi od Siedmiogrodza; Siedmiogrod i Sklawonią. Węgry się dzielą na wyż. i niż. wyż. zamykaią 24. Hr. niż. 14. Znacz. w nich 22. są: Dunaj, Sawa, Drawa, Tylza, Maros, Raab, Waaga, Graan i Zarwis. Są one tak rybne, że rybami żywią prosięta. Ale wody ich są niezdrawe, wyjąwszy Dunajskie. Kray obfituje wto wszystko, co jest do życia potrzebne. Wina, a obelwie Tokaykie są wysmienite. Rudy złote, srebrne, miedziane i żelazne znajdują się w obfitości. Zwierzyna tak tu popolita jest, iż dla przelzkodzenia czynionym od nich szkodom, polowanie każdemu w całym kraju jest wolne. Gdyby Węgrzyni nie byli takimi, iak są proźniakami, Krol. to wcale inną na się wzięłoby postać; a przynajmniej gdyby Monarchowie mieli profitować z przenosin Chrześcian poddanych Turkow do tego Krol. Ale chlopi nic tu nie mają własnego. Szlachcie u którego jest arendarzem, może go odpędzić kiedy chce, tak dalece iż lubo nie jest poddanym, stan jego gorzky jest jeszcze od chlopa Polkiego lub Moskiewkiego. Gdzie na drzewie zbywa, chlopi mieszkaia w lochach podziemnych, takurządzonych, iż sam tylko dach nad ziemię wznosi się. Węgrzyni wiel. posiadaią przywileie, które Cesarz Leopold im odebrał, a Marya-Te-

ressa powrocila. Wszystko decyduia u nich stany zgromadzone złożone z Pralatow, Magnatow, szlachty i mieszczan z M. wolnych. Węgrzyni są przystoyni, mężni, dumni i mściwi. Kawalerya ich zowie się hussarami, a piechota haydukami. Prawie wszystkie M. Węgiekie dwoiakie mają nazwiska Węgiekie i Niem. Język Węgieki pochodzi z Słowienkiego. Mowia polacinie w sądach, a nawet i w potoczney pomiędzy popolstwem mowie. Religia katolicka tu jest panująca. Protestańci są cierpiani, są pod protekcyą domu Austr. Znajduia się tu także Grecy, Katolicy i Schizmatycy. M. S. niż. Węgie jest Buda, (Ofen) a wyż. Presburg. dl. 35--47. sz. 45--49. 15.

**WEHNER**, m. w Xstwie Ost-Fryzyskim, o m. 7 od Embden. Dobre ztańd wyprowadzaią konie.

**WEIBSTADT**, *Veibstadium*, m. w Bisk. Spireńskim, o m. 5 od Hailbrony, a od Heidelbergi. dl. 27. 34. sz. 49. 18.

**WEICHSELBURG**, m. zamek i pow. w Karnioli niż. nad Sawa, o m. 14 od Laubachu.

**WEICKERSHEIM**, M. w Frankonii w Hr. Hohenloheńskim, nad Tauberna, o m. 3 od Marienthalu.

**WEIDA**, M. i zamek w Misnii, o m. 6 od Plauen.

**WEIDEN**, *Veida*, gród i piekne m. obr. Niem. w Cyr. Bawarskim nad Naba, o m. 4 od Luchtenbergi. dl. 29. 54. sz. 49. 44.

**WEIDENAU**, M. Szlątkie w Xstwie Grotkowskim, o m. 4 od Neiffy. Jest to M. barierowe, które sbbie Marya Tereffa zachowala traktetem r. 1742.

**WEIL**, ob. Weill.

**WEILBURG**, M. Niem. w Cyr. wyż. Renu w Hr. Nassau Weilburskim nad rz. Lohn, o m. 8 od Nassau, 8 od Frankfurtu, 10 od Moguncyi. dl. 26. 3. sz. 50. 24.

**WEILHEIM**, m. Niem. w

Szwabii w Xstwie Wirtemberskim nad rz. Lauter, o m. 8 od Stutgardy.

WEILHEIM, piękne M. i grod w wyż. Bawarii w Regencyi Munichskiej przy jez. Ammer.

WEILL, albo Weit, m. wolne i Cesarzkie Niem. w Cyr. Szwabskim w Xstwie Wirtemberskim nad rz. Wurną, o m. 5 od Stutgardy, 6 od Tubingi. Tu się urodził ft. Kepler. Było uwolnione od prawa Kadukowego we Fr.r. 1775. dł. 26. 28. fz. 48. 53.

WEIMAR, *Veimaria* albo *Vi-naria*, Wimar, M. Niem. w Cyr. wyż. Saxonii w Turynghji, stol. Kiełstwa Saxe-Weymarskiego z wiel. i wspaniałym zamkiem, w którym Xżęta rezydują. Leży nad rz. Ilmą, o m. 8 od Erfordu. 4 od Jenny. 8 od Naumburga. dł. 29. 24. fz. 51. 6. Xstwo Weymarskie ma m. 16 dł. 8 fz. Leży między Erfordem, grodem Ekarsberg, rzeką Sałą i Hr. Szwartzburskim. Dom Sax-Weymarski posiada jeszcze Eyfenach, Jeng, część sukcesyji Altemburskiej, M. Ilmenau &c. Pod-dani jego uwolnieni są od prawa Kadukowego we Fr. r. 1771.

WEINGARTEN, m. Niem. w niż. Palatynacie Renu, nal do Elekt. Palatyna. Leży nad rzeką Printza, o m. 2 od Durlachu; 3 od Filipsburga. dł. 27. 8. fz. 49. 2.

WEINGARTEN, Opac. Bened. w Szwabii, o m. 1 od Rawensburga. Opat tutejszy jest prałatem Szwabskim R. 1751. wspaniałe tu wystawiono organy.

WEINHEIM, M. w niż. Palatynacie Renu, nal. do Elekt. Palatynu. Leży o m. 3 od Heidelbergi, 2 od Worms. Powietrze tu jest zdrowe. dł. 26. 17. fz. 49. 33.

WEINSBERG, m. w Xstwie Wirtemberskim, o m. 1 od Hailbrony.

WEINSHEIM, ob. Winsheim.

WEISENBERG, m. w wyż. Luzacyi, o m. 3 od Bautzen.

WEISMAN, m. i grod w Frankonii w Bisk. Bamberkim.

WEISNER, ob. Eschwecue.  
WEISSEMBURG, *Sebusum*, *Vissenburgum*, M. i grod Fr. w Allacyi w kraiu Waszawii, na gran. Palatynatu. Przedtym było wolne i Cesarzkie, ale było ustapione Fr. traktatem Ryswickim; a Ludwik XIV. kazał onego zburzyć fortyfikacye. Przeorstwo tuteysze jest przyłączone do Bisk. Spireńskiego. Leży nad Lauterą, o m. 4 od Landau, 9 od Filipsburga, 13 od Strasburga, 105 od Paryża. dł. 25. 37. 14. fz. 49. 2. 10.

WEISSEMBURG, M. wolne i Cesarzkie Niem. w Cyr. Frankońskim w Bisk. Aichszadzkim w Norgawii. Leży nad Retwicą, o m. 2 od Papeenheim, 8 od Neuburga, 12 od Norymbergi. dł. 28. 26. fz. 48. 59. Obywatele tuteysji są Proteſtanci i bardzo przemysłni. Byli uwolnieni od prawa Kadukowego we Fr. r. 1775. Za miastem na górze, widzieć się daje zamek Wiltzburški.

WEISSENBURG, M. Niemiec. w Xstwie Saskim, o m. 8 od Wittenbergi, 8 od Dessau. dł. 30. 36. fz. 51. 53. ob. Alba-Julia.

WEISSENAU, Minderau, albo Niedran, *Augia Minor*, Opac. Norbertańskie w Szwabii o m. 1 od Rawensburga. Opat tutejszy jest prałatem Szwabskim.

WEISSENFELS, piękne M. Niem. w Cyr. wyż. Saxonii nad Sałą, o m. 8 od Lipska. Nal. do Elekt. Saskaiego.

WEISSENHORN, m. w Szwabii Austr. o m. 4 od Ulmy.

WEISSEN-KIRCHEN, w Austr. o m. 4 od Lintzu.

WEISSENSTADT, m. w Frankonii, o m. 12 od Kulmbachu.

WEISSENSTEIN, w niż. Hassyi, o m. 1 od Kasselu. Jest to zamek, który nal. do Landgrafa.

WEIT, (S.) *Fanum Sancti Viti*, M. obronne Niem. w Cyr.

Austr. w niż. Karyntyli w dolinie bardzo żyzney przyzbiegu rz. Glanu i Wunichu, o m. 3 od Klagenfurtu, 55 od Wiednia, dl. 31. 50. sz. 46. 56.

WELT, (S.) *Fiume*. M. obr. Włofkie w Istrii z zamkiem, nal. do domu Austr. Leży na górze nad Golfem Weneckim, gdzie ma port na gran. Kroacyi, o m. 15 od Kapo d'Istria, dl. 32. 12. sz. 45. 25.

WELDENTS, Hr. i M. Niemiec. zamknięte w Arcy-Bisk. Trewirskim, nal. do Elekt. Pałatynu. Leży nad Mozellą, o m. 2 od Trarbachu, dl. 24. 38. sz. 49. 52.

WELDKIRCH, ob. Feldkirch.

WELLS, *Fontannensis: Ecclesia*, M. Angiel. w Somersetszirme. Jest Bisk. do którego także Bath nal. kościół turelży Katedralny jest bardzo piękny. Pofyla 2 Dep. na Parl. Leży w miejscu wodnistym o m. 32 od Londynu, dl. 15. 3. sz. 51. 14.

WELPHSHOLTZ, o m. 3 od Eisleby w Hr. Mansfeldkim. Jest fi. przez zwycięstwo, które Lotaryusz Xzē Saksi odniósł przy tym miejscu r. 1115. na Henryku V. Cesarzu.

WELS, M. w wyż. Austr. w pow. Haus nad rz. Trauną, o m. 5 od Linzu. Cesarz Maxymilian I. umarł tu r. 1519. a Karol Xzē Lotaryński r. 1690.

WELSBERG, Hr. w Bisk. Brynieńskim, Hr. jego maia urząd dziedziczny wiel. Marszałkow Freygingenńskich.

WEMDINGEN, M. zamek i grod w wyż. Bawaryi, o m. 2 od Nordlingi. Niedaleko ztąd dobre wody mineralne znayduia się.

WENDEN, Xstwo Niem. w Cyr. niż. Saxonii w Xstwie Meklemburkim Ma m. 36 dl. a 12 sz. i gran. z Marchią Brand. Bierze swoje im. od dawnych Wandalow, *Venedi* narodu Sklawońkiego wyszłego z Rossyi. M. S. jego jest Gustrów,

co też mu daie imie Xstwa Gustrówskiego. ob. Wandalia.

WENDEN, lub Kłes. M. zupełnie zniszczone w państwie Moskiewskim w Inflantach nad rz. Troideną, o m. 20 od Rygi. Było obrone i z mocnym zamkiem, gdzie od Stefana Krola było postanowione Bisk. po windykowaniu tego m. od Moskwy r. 1583. Miało też swych Wdow i innych Urzędników, lecz gdy go odebrała Moskwa, urzędy i Bisk. ustało.

WENDOWER, m. Angiel. w Buckinghamshirze, o m. 10 od Londynu. Pofyla 2 Dep. na Parl. dl. 11. 45. sz. 51. 40.

WENECA, *Venetia*, iedno z najpiękniejszych, naybogatszych nayfl. i nayznaczniejszych M. na świecie, jest we Włofzech, stoł. Rzepltey Weneckiey, z Patryarchatem i Akademią. Liczą w nim na 180000. obywatelow i lubo jest bez żadney obrony, można go iednak mieć za najmocniejszy w Europie. Nazywają go *Wenecją bogatą*. Znaczniejsze jego piękności są rynek S. Marka, na którym widzieć się daie przepyszny pałac rezydencya Dozów i znaczniejszych urzędników Rzezpłtey i kościół wspaniały z osoblhwą wieżą: tudzież części M. zwane *Mercerie* i *Rialto*, Arsenal i wiel. kanał dzielący na 2 części miasto, na którym piękny most znayduie się. Mało jest takich M. w którychby więcej iak tu było kościołow, które wlszytkie są piękne i ozdobione obrazami nayprzedniejszych malarzow. Wenecya winna swoy początek kilku nastu familiom Paduanńskim, które chcąc uniknąć przed zaiadtością Gotów pustoszących Włochy w piątym wieku, osiadły w tym miejscu gdzie teraz leży Wenecya. M. to tylo kanałami jest poprzerzynane, że nie ma prawie mieysca do ktoregoby wodą zajechać nie można. Z ktoreykolwiek strony do niego przybywa się widok miły

czyni oku. Ulice tutaj są wprawdzie wąskie, ale że tu nieznaia powozow, przeto chodzic wygodnie można. Cy co niechca isc piefzą mogą iechać batami, po kanałach. M. cate jest stawiane na palach na Golfie swegoz im. Położenie to tak dla handlu wygodne, jest przyczyna iż nie maż podobno M. handlownieyfszego nad Wenecya. Załadza się on ofobliwie na materjach iedwabnych, szklach, zwierciadłach i t. leży o m. 29 od Mantuy, 90 od Rzymu, 120 od Neapolu, 56 od Mediolanu, 46 od Florencyi, 230 od Paryża. dt. 30. sz. 45. 27. Rzeczplta Wenecka zawiera w sobie 14 prow. we Włofzech; a te są: Dogat, Paduan, Wincentin, Weroneza, Bressan, Bergamask, Kremask, Polesza Rowigańska, Marchia Trewizańska, Feltrin, Bellonez, Kadorin, pow. Foroulieniński, Ilrya, te prow. leżą na poln. i z. Włoch. Dalmacya zaś i wyspy do Wenetow nal. leżą na w. Włoch. Cała władza Rzeczypltey podzielona jest między senatem złożonym z 120 senatorow, wzyfkich szlachty pierwszego rzędu, i wiel. radą, na ktorey znajduje się wszelka szlachta Wenecka mająca lat 25. Doża lubo miany za głowę całej Rzeczypltey mało ma iednak powagi. R. 1774 prawo Kadukowe zostało między Rzeczaplą Wenecką i Francya zniesione.

WENLOCK, m. Angl. w Shropshirze, o m. 44 od Londynu. Posyla 2 Dep. na Parl. dt. 14. 45. sz. 42. 52.

WENSYSSEL, M. i stwo Duńskie w Jutlandyi pold. nad rz. Ryaa, o m. 7 od Alburga. dt. 27. 55. sz. 57. 6.

WERBEN, *Verbena*, m. Niemiec. w Cyr. wyż. Saxonii w starey Marchii Brand. w mieyscu gdzie Havel wpada w Elbę.

WERDEN, Opat. w Hrab. Marck, w Cyr. Westfalii. Opat tuteyszy będący Prałatem Niem. na-

zywa się Opatem Helmsztadckim i Werdeńskim. M. Werden będące nad Roeraą, o m. 2 od Essen jest Protestantkie i pod protekcyą Krola Pruskiego. Jest st. przez swoje szynaki i kizki. ob. Ferden.

WERDEN, w średniey Marchii, o m. 5 od Brandeburga, na wyspie uformowanej od Haweli.

WERDOHL, m. nad Lenna, o m. 10 od Arensberga w Hrab. Marck w Westfalii. Nal. do Krola Pruskiego. Zupy tu dobre solne znajdują się.

WERDON, lub FORDON, m. Pruskie w Woi. Pomorskim, st. komora Pruską nayciążliwszą dla statkow Pol. Leży w Cyr. Bydgosckim nad Wisłą i blisko rz. Brdy. Spustofzone było od Szwedow r. 1656.

WERDT, m. i grod Niem. w Hr. Lichtemberckim w Cyr. wyż. Renu, o m. 3 od Haguenau.

WERLE, m. Niem. w Xstwie Westfalskim w dawnym Hr. Arensberckim. Dobre tu żupy solne znajdują się.

WERLE, *Herula*, w pow. Stargardkim w Meklenburgu. Za czasow Wandalow było to wiel. M. nad rz. Warnau, ale teraz same tylko z niego pozostały ruiny.

WERMSDORF, m. zamek i grod w Miśnii w Cyr. Lipskim. Zamek nazywa się S. Hubertsburg. Elektor Saska często tu bawi się polowaniem.

WERN, albo WERNE, *Verne*, m. i grod Niem. w wyż. Biskup. Munsterkim przy Lippie. dt. 25. 20. sz. 51. 40.

WERNIGERODE, Hr. zamek i M. nad rz. Holtheim, o m. 4 od Halberztadu. Hr. Wernigerodkie leży w Cyr. niż. Saxonii. Obfituje w zboże, drzewo, zwierzynę, ryby i rudy metalowe. Magistrat tuteyszy dependuje od Krola Pruskiego i od Hrabi, który jest zawsze z familii Stolbergow. Przedmieście tuteysze zowie się Nachsenrode. ob. Stolberg.

**WERSTGAWA**, w Szląsku w Xstwie Oleśnickim. Jest to m. fi. iż blisko znajduje się źródło wody mineralnej.

**WERT**, m. Fr. w Alfacyi w Hr. Hanowii.

**WERTEN**, M. Niem. w Arcey-Bisk. Saltzburkim nad Saaltzą.

**WERTH**, ob. Weert.

**WERTHEIM**, M. Niem. w Frankonii na lewym brzegu Menu w mieyscu gdzie Tauber wtę wpada rz. o m. 10 od Wartzburga. Daie swoje imie Hr. znacznemu leżącemu przy Menie, między Bisk. Mogunckim i Wurtzburkim. Ma d. m. 8. i tyleż sz. Familia Wertheimów pochodzi od Elekt. Palatynów i inne ielcze posiada włóści.

**WETHER**, m. Niem. w Hr. Rawensberkim.

**WERTHERN**, Hr. w Cyr. wyż. Saxonii, o milę od Northausen.

**WESEL**, *Aliso, Vesalia Inferior*, M. Niem. w Cyr. Westfalii w Xstwie Kliwii, przedtym Cesarstkie i Anzeatyckie; ale dzisiaj nal. do Krola Pruskiego. Nazywaią go *Vesalia inferior*, dla różnicy od *Weselu wyższego*, albo *Ober-Wesel*. Fr. dobyli Weselu r. 1672. i 1757. Krol Pruski kazał wszystkie jego zburzyć fortyfikacye. Leży na-prawym brzegu Renu przy uysciu Lippy, o m. 10 od Kliwii, 5 od Geldryi, 18 od Kolonii. dł. 24. 16. sz. 51. 37.

**WESEL**, (Ober) M. w Elek. Trewirskim, przedtym Cesarstkie nad Renem, o m. 8 od Koblentzu.

**WESELBERG**, m. w państwie Moskiewskim w Estonii w Wirlandzie. Dofyć jest obronne. Leży nad rz. Wisł, o m. 22 od Narwy, 17 od Rewia. dł. 44. 23. sz. 59. 14.

**WESENBERG**, m. i grod w pow. Stargardskim w Meklemburgu, o milę na poid. ku z. od Stargardy.

**WESER**, *Visurgis*, rz. znaczna Niem. w niż. Saxonii formująca się z rz. Werry i Fuldy pod M. Min-

den. Wpada w morze pojn.

**WESTBURY**, m. Angiel. w Hr. Wilton, posyła z Dep. na Parl.

**WESTERAS**, *Brofa*, M. znaczne Szwedzkie, stol. Westmannie z Bisk. i zamkiem. W tym M. stanęła Unia zapewniająca koronę potomstwu *Gustawa Wazy* nazwanego wiel. który przytym M. r. 1520 zbil Krola Duńskiego Kryktyerna II. Leży nad ieziozem Meler, o m. 5 od Kopingi, 13 od Uplalu, 17 od Sztokolmu. dł. 34. 40. sz. 59. 38.

**WESTERBURG**, m. zamek i Hr. Niem. w Weterawii, o m. 8 od Nassau. Nal. do rodziny Linan-gów. Nie trzeba go mieszać z innym zamkiem i grodem tegoż im. położonym nad rz. Eruch w Xstwie Halberstadtskim.

**WESTERNY**, ob. Hebtydy.

**WESTERWALDE**, część

pojn. Weterawii.

**WESTERWICK**, *Vestrovicum*, M. Szwedzkie w Smalandy na granicy Ostrogoty z dobrym portem. Leży nad morzem Baltyckim, o m. 24 od Kalmaru, 32 od Sztokolmu. dł. 35. 20. sz. 57. 58.

**WEST-FRIZYA**, ob. Holandia.

**WEST-HOEP**, m. Fr. w niż. Alfacyi z zamkiem dobrze uzbrojonym. Leży pod górą. dł. 26. 12. sz. 48. 37.

**WESTMANIA**, Prow. Szwedzka składająca część Szwecyi właściwey, mająca m. 30 dł. 17 sz. Graniczy na pojn. z Dalekarią, na w. z Uplandją, na poid. z Sudermanią i Nericyą, na z. z Wermlandją. Znajdują się w niej rudy srebrne. M. S. jest Westeras.

**WESTMINSTER**, M. Angiel. składające dzisiaj część Londynu. Posyła z Dep. na Parl. w pałacu Westminsterkim zgromadza się Parl. Było tu przedtym fi. Opac. ktorego kościół jest grobem Krolow i Krolowy Angiel. tudzież mieyscem ich koronacyi. Jest oczyszczną Benjamin Johnson.

**WEST-MORLAND**, *Damarii Westmaria*, Prow. Angiel. z tyt. Hr. maiąca, m. 8 dl. i tyleż sz. Graniczy na połn. i z. z Xftwem Kumberlandzkim, na w. z Jorkskim, na pośd. i w. z Lankafterkim. Kray to iest gorzyſty i nieludny. Poſyla 2 Dep. na Parl. M. S. iest Appleby.

**WESTPHALIA**, Weſtſalia, Cyrkuł Niem. graniczy na połn. z morzem Niem. na w. z Cyr. niż. Saxonii, na pośd. z Cyr. wyż. Renu na z. z Niderlandem. Hübner daie mu m. 140 dl. a 100 sz. Różni ſię Cyr. Weſtſalii, od Xftwa Weſtſalii. Xftwo graniczy na połn. z Biſk. Paderbornskim, na w. z Haſſya, na pośd. z Arcy-Biſk. Trewirskim. Nal. do Elekt. Kolońſkiego. Cyrkuł zamyka w sobie kilka Xftw i Hr. Biſk. Munſterski i Xżęta Juliaku i Kliwii ſą Dyrektorami cyrkułu. W powſzechnoſci grunta Weſtſalfkie ſą bardzo żyzne w niektórych mieyſcach, a bardzo niepłodne w innych. Część pośd. iest naleyſza, a część połn. ma dobre paſwiſka wyżyviające mnoſtwo koni. Szynki Weſtſal: ſą bar: zachwalone.

**WESTROGOTIA**, ob. Gotia.

**WETTENHAUSEN**, Opac. Niem. w Szwabii nad rzeką Kamlach, o m. 2 od Burgau, 7 od Auſzburga. Nal. do Auguſtynian. Iest fund. r. 982. Opat iest Prata-tem Szwabſkim.

**WETTER**, ob. Stadt Weter.

**WETTERAWIA**, u Niem. *Wettraw*, Prow. Niem. maiąca m. 24 w Kwadrat. Leży między Haſſya, niż. Fenem, Weſtſalią i Frankonią. Twierdzą iż bierze ſwoie imie od maſey rz. *Weter*, zaczy- nającej ſię w Hr. Solmſkim. Rz. Lohn przerynająca Weterawią płynąc ze w. ku z. dzieli ją na 2 prawie równe części, na połn. i po- ſud. Weterawią; połn. zaleyż od Cyr. Weſtſalfkiego, ale pośd. zaleyż od Cyr. wyż. Renu. Podzielo-

na iest pomiędzy kilku Xżąt. Cztery w niey ſą M. Ceſarſkie to iest: Frankfort, Wetzlar, Gellenhaufen i Fridberga.

**WETTIN**, m. Niem. w Xięſtwie Magdeburſkim w Cyr. Saalſkim z zamkiem nad Saalą, o m. 4 od Halli Saſkiew. W okolicach tuteyſzych dobry węgiel ziemny zbnayduie ſię.

**WETTINGEN**, m. i Opac. fund. r. 1221. w Szwaycarii o pół mili od Bady. Naleyż do Opata Salmanſweilerskiego.

**WETZLAR**, *Vetſlaria*, M. wolne i Ceſarſkie w Weterawii ſt. otdąd, iak tu ze Spiry kamera Ceſarſka zoſtała przenieſiona, r. 1693. Leży przy zbiegu rz. Lohny, Dili i Dilien, o m. 2 od Solms, 6 od Marpurga, 12 od Frankforta, 31 od Spiry. dl. 24. 18. ſz. 50. 28. Obywatele tuteyſi ſą Lutrzy i byli uwolnieni od prawa Kadukowego we Fr. r. 1770. Rada iest złożona z 24 członkow. Iest tu przeorſtowo ktore nal. do Elekt. Trewirſkie i grod Ceſarſki, ktorego Lendgraf Heſſe-Darmſztadki iest Adminiſtratorem.

**WEXFORD**, *Vexfordia*, M. i Hr. Irland. w Prow. Lainſter. Hr. ma m. 16 dl. 9 ſz. M. ma port wygodny. Poſyla 2 Dep. na Parl. Leży o m. 25 od Dublinu, 10 od Waterfordu. dl. 11. 12. ſz. 52. 20.

**WEXIO**, *Vexio*, m. Szwedzkie w Gotyi pośd. nad izeiorem Sa- len z Biſk. ſuffr. Upſalskiego; o m. 12 od Jonckopingi, 19 od Kalmaru, 62 od Sztokolmu. dl. 32. 55. ſz. 56. 48.

**WEYHAUSEN**, ob. Wien- hufen.

**WEYMOUTH**, *Vimutium*, M. Angiel. w Dorſetſhirze, z do- brym portem i tyt. Hr. Poſyla 2 Dep. na Parl. i leży przy nyſciu rz. Wey, o m. 35 od Londynu. dl. 15. 50. ſz. 50. 42.

**WHERT**, pow. w niż. Bawa- ryi o m. 6 od Ratyzbony.

**WHITHCURCH**, m. Angl.

w Handshirze, o m. 9 od Suthampton, posyła 2 Dep. na Parl.

WYTHERN, *Candida Ca-*  
*za*. M. Parl. Szkoćkie w Hr. Gal-  
loway. Przedtym było Bisk. i mia-  
ło fl. klasztor poświęcony S. Ni-  
nain. Leży nad odnogą Newtońską,  
o m. 30 od Edyburga. dł. 12. 45.  
sz. 55. 3.

WIATKA, lub CHLINÓW,  
Xftwo Moskiewskie gran. na poln.  
z Permią, na pold. z Prow. Kazah-  
ską, na w. z Syberyą, na z. z U-  
styacką. Jest to kraj błotnisty i pu-  
sty, z M. S. tegoż im. bierze od rz.  
Wiataki nazwisko; ma swego Ar-  
chireja.

WIAZMA, m. Moskiewskie w  
Wielkorząd: Smoleńskim. Wzieta  
była od Władysława Iyna Ży-  
gmunta III. r. 1617. i powtornie r.  
1633. Leży nad rz. tegoż im.

WIAZYN, m. w powiecie O-  
szmiańskim nad rz. Wiazycą.

WIAZYSZCZE, m. w Po-  
lockim.

WIBURG, *Viburum*, M. bo-  
gate i handlowne w państwie Mo-  
skiewskim, stoł. Karelii Finlandzkiej  
z Bisk. suffr. Uptalskiego i mocną  
cytadellą. Było ustatkione przez  
Szwecyą Moskwie r. 1721. Leży  
nad morzem, o m. 42 od Narwy,  
100 od Rygi, 27 od Nortburga. dł.  
42. 25. sz. 60. 56.

WIBURG, *Viburum*, M. zna-  
czne Duńskie stoł. Nord-Jutlandyi,  
i dec. swegoż im. z Bisk. suffr.  
Lundeńskiego. Jest stolicą Trybuna-  
lu naywyższego w Prow. Leży nad  
iez. Water na półwyspie. o m. 38  
od Slezwika, 44 od Kopenhagi. dł.  
27. 50. sz. 56. 30.

WIC, albo Wich-te-DURSTEDÉ,  
ob. Wuch-te-Durstedé.

WICK, m. obronne w Nider-  
landzie Holl. w Xftwie Limburskim  
na prawym brzegu Mozy, na prze-  
ciwko Mastrychu, z którym mo-  
stem się łączy.

WICKLOW, m. i Hr. Iri.  
z portem przy uściu rz. Letrim,

o m. 8 od Dublina. Posyła 2 Dep-  
na Parl.

WICK, m. stoł. Prow. Kaithne-  
sy, w Szkocyi z portem. Posyła  
i Dep. na Parl. leży o m. 50 od  
Edyburga.

WIKRAC, w. Xftwie Julia-  
ceńskim z pow. nal. do Cesarstwa  
Niem.

WIDAWA, m. w Woj. Sierad-  
zkim, nad rz. Grabią, z kości-  
łem farnym i Bernard. na trakcie  
pocztowym, o m. 8 od Piotrkowa.  
fl. targami.

WIDAYCIE, w pow. Bra-  
cławskim stwo placikwarty zł. 248.

WIDDENSTEIN, ob. Lei-  
sznik!

WIDEN, *Vienna*, albo *Vin-*  
*dobona*, dawne, piękne, wiel. bo-  
gate, fl. i jedno z nayobronniej-  
szych M. w świecie, jest w Niem.  
stoł. Austr. i od dawnego czasu  
pospolita rezydencya Cesarzow z  
domu Austr. z Akademią i Arcy-  
Bisk. erygowanym r. 1721. Pię-  
kność i wiel. Widnia zależy na tego  
przedmieściach; gdyż same M. nie  
jest ani piękne, ani wiel. Pałac Ce-  
sarcki jest bardzo prosty i pospoli-  
ty. Turcy oblegli Widen r. 1529.  
i 1683. z wojskiem na 200000. wy-  
noszącym, ale Xzę Palatynu odpe-  
dził onych pierwizą razą, a Jan  
Sobiecki Krol Polski drugą zbwiży  
onych zupełnie. M. to leży w po-  
łożeniu bardzo miłym ale w klima-  
cie niezdrowym, w mieyscu gdzie rz.  
Widen wpada w Dunay. o m. 13  
od Presburga, 72 od Krakowa,  
180. od Rzymu, 225. od Amster-  
damu, 250. od Paryża, 290 od Lon-  
dynu, 420. od Madrytu, 280 od  
Konstantynopola, 310. od Peters-  
burga, 250 od Sztokolmu, 200 od  
Kopenhagi. dł. 34. 32. sz. 48. 12.

WIDUKLE, m. w Zmudzi  
pod Rossieniami stoł. powiatu.

WIDZE, m. w Wileńskim.

WIED, albo WEEB, Hr. Nie-  
miec. położone nad Renem między  
Koblentzem i Andernachem, nal.

do Cyr. Westfalii. Neuwied o m. r od Andernachu leżące, jest to pięćkne M. i rezydencya Hr. Wiedfskich ktorzy posiadają iefzcze Hr. Runckel i zamek Neu-Isenburg. Poddani iego uwolnieni są od prawa Kadukowego we Fr. r. 1777.

WIEHE, albo WIHE, m. zamek i pow. Niem. o m 7 od Mansfeldu nad Untrutą w Hr. Beichlingen.

WIELATYCZE, m. z starostwem plac. kwarty zł. 1596. w pow. Orzkańskim przy Pol.

WIELCZYNY, m. w Xftwie Sluckim.

WIELICZE, m. w Brzeskim Litt.

WIELICZKA, *Velisca*, m. w Krakowkim, fi. żupami solnemi jednemi znayobitfszych w Europie, ktore po Bocheńskich odkryte byly r. 1251. 1696. wielki się w nich był zaiął pożar, ktory przez czas długi trwał. Były one zawsze częścią dobr stołowych Krol. Dom Morfztynow i Bonerów miewał ich dziedziczny dozór. Były domowi Austr. pufzone za polski w 16000. woyska od Jana Kazimierza, aż za Augusta II. powrocone byly Polf. cze. Ale znowu po zabraniu kraiu r. 1773. Dom Austr. stał się ich panem i miasto Cyrkularnym uczynione, żupy do lepszego przyprowadzone porządku, większych daleko bogactw stały się źródłem dla Austr. niżeli ie przynosiły Polf. cze. Mają one głębokości na stop 300. od południa ku poln. rozciągają się na 200. pretów; dzielą się na szyb 10. i różne ulice, ktore są przestronne, ozdobne figurami i ołtarzami kute mi z soli, wspierane słupami solnemi i drzewem. Wewnątrz obszerne komory gdzie sol rąbana, składy balwanow ogromnych soli, magazyny na siano i stajnie nawet znaydują się. W niektórych miejscach jeziora wody słoney stoją. Około tyfiaca zawsze tu ludzi pracuje i corocznie więcej nad 600000

cetnarow soli dobywają. Naypo dlejszy jest gatunek soli zieloney, lepszy soli szybkowey, naylepszy oczkow atey. M. leży nad samemi żupami, całe prawie podkopane, może się zawsze obawiać zawalenia, ma szkoły, kościół farny dawny, klasztor Reform. Jest o półtory mili od Krakowa.

WIELIN, m. w pow. Waleckim, w Woi. Poznańskim między białami, pod pan. Pruskim.

WIELISZ, m. w Woi. Witebikim, małe, handlowne, umocnione r. 1530. wzięte było od Pol. gdy wprzód od Moskwy opanowane było i znowu od niey odebrane 1678. leży nad Dźwiną, byto starostwem, teraz pod pan. Roslyi. Tuż rz. tegoż im. od Witebka; o m. 12.

WIELKIELUKI, lub *Wiel. r. kiel. uki*, M. dośc. znaczne w państwie Moskiewkim w części z. Xieftwa Rewy nad rz. Lowatą, z dobrym zamkiem, opanowane było kilkakrotnie od woysk Pol. i odbierane od Moskwy, o m. 90 od Moskwy. dt. 49. 10. sz. 56. 32.

WIELKOPOLSKA, *Polonia Maior*, Prow. Krol. Pol. ktora w ścisleyfzym znaczeniu zamyka Woi. Poznańskie, Kaliskie, Gnieźnieńskie, Sieradzkie i Łęczyckie, a w pospolitym należą do niey Kujawy i Mazowfe, a przedtym i Prusy. Kray jest żyzny i ludny, a dla łatwości handlu z Sziąskiem i Prusami zamożny.

WIELONA, m. w Xftwie Zmudzkiem pamiętne śmiercią Giedymina Xcia Lit. r. 1378. zabitego, stol. powiatu, z śwtem ktore płaci kwar. zł. 18628.

WIELOPOLE, m. w Woi. Ruskim, nie daleko Czudza, gniazdo fi. rodziny Wielopolskich.

WIELUN, M. w Woi. Sieradzkiem, stol. ziemi udzielney tegoż im. z śwtem będącym w prawie emfit. Zbierzchowskię, dawniey obronne; opasane murem &

wodą w sofie oblane. Ma zamek na wzgórku, Collegiatę, Collegium i szkoły Piarckie, tudzież kościoły i klasztory: Augustynianów, P. P. Bernardynek, a na przedmieściach Reformatorów i Paulinów. Leży w równinach bardzo pięknych i żyznych. Ulice ma bardzo regularne ku 4 bramom skierowane, ale od woienn Szwedzkich coraz bardziej pustofszaje. O ćwierć mili jest wieś *Ruda* z starożytnym kościołem; od ktorej przedtym ta ziemia nazywała się ziemią Rudzką. Leży to M. od Piotrkowa na z. ku połd. m. 12. od granicy Szląskiej m. 2.

**WIEPRZ**, rzeka znaczna, wypływa w Bełzkim z jeziora zwanego Wieprzowe, wpada w Wisłę nie daleko ężycy w Sandomirskim.

**WIENERWALD**, wyż. i niż powiat w niż. Austr. przy gran. Czeskiej.

**WIENHUSEN**, w Xstwie Zelleńskim nad Allera z Opac. Pannien fund. r. 1253. Złożone jest z iedney Xiemi i 20 Ofob.

**WIERUSZOW**, m. w Woi. Sieradzkim w ziemi Wieluńskiej, na trakcie pocztowym ofiadle i handlowne na granicy Szląskiej, o m. 3 od Kempna.

**WIERZBICA**, m. w Sandomirskim blisko Szydłowca.

**WIESELOH**, m. Niem. w niż. Palatynacie, o m. 4 od Heidelbergi.

**WIESENBAD**, m. i pow. Niem. w Miśni w Cyr. Ertzgeburskim, o m. 2 od Zwickau.

**WIESENSTEIG**, powiat Szwabski przy Ulmie na poñ. Dunaju; odebrany był jako lenność Cesarstwa przez Cesarza Jozefa r. 1778. po śmierci ostatniego Elekti Bawarskiego.

**WIESENTHAL**, m. w Miśni w Cyr. Ertzgeburskim, o m. 7 od Elnbogen, przy gran. Czeskich.

**WIEWIORKA**, był niegdys zamek w Pilźnińskim pod pan. Auścaryac. o półtory mili od Dembicy.

**WIGAN**, m. Angiel. nad rz. Duglessą, o m. 12 od Lankastru. Pożyła 2 Dep. na Parl. dł. 14. 46. sz. 53. 34.

**WIGHT**, *Witis*, wyspa na brzegu połd. Anglii składająca część Hampshire, na połd. ku z. Portsmouthu, dł. na m. 7. na 4 szeroka. Bardzo jest żyzna i miła. Obfituje w pastwiska, zwierzyńę i ryby. Brzegi iey bardzo są przepaściste. Miała przedtym tytuł Krolestwa.

**WIGTOUN**, *Wito*, dawne m. Parl. Szkockie w Hr. Galloway, z tyt. Hr. ktore pożyła 1 Dep. na Parl. z portem przy uysciu Baldnotu, o m. 23 od Edymburga, 116. od Londynu. dł. 12. 50. sz. 55. 10.

**WIHITZ**, ob. Bihaos.

**WILDBAD**, w Xstwie Wirtemberskim, o m. 4 od Kalb. Jest to łaźnia ciepła, bardzo zdrowa i bardzo uczęszczana.

**WILDEMAN**, m. w Xstwie Grubenhageńskim, o milę od Goslary. Nal. zarowno do Elekt. Hannoverckiego i X. Wolfenbütelckiego.

**WILDENFELS**, m. i pow. o m. 2 od Zwickau, daie swote imie iedney linii domu Solmsow.

**WILDSHAUSEN**, albo **WILDESHAUSEN**, m. Niemi. w Xstwie Bremeńskim, o m. 7 od Oldenburga nad Hunta.

**WILDTBERG**, pow. w wyż. Austr. w pow. Mihel, o m. 4 od Lintzu.

**WILDTBERG**, m. Szwabskie nad rz. Nagold, w Xstwie Wirtemberskim, o m. 7 od Stutgardy.

**WILDUNGEN**, M. i grod Niemiec. w Hr. Waldeckim. Trzy ft. tu są źrózda wod mineralnych.

**WILEYKI**, ftwo w pow. Ofzmiąńskim, plac. kwarty zł. 1955.

**WILHELMSTADT**, przy Kaffelu w Niem. Fr. z Hannoverami stoczyli tu bitwy, raz r. 1762 drugi raz r. 1762.

**WILIA**, rz. w Woi. Wileńskim w pada do Niemna. Jest splanowana. Spław iey wolny waruia konstyucyje r. 1613. &c.

**WILKISKI**, m. w Zmudzi, stoł. pow. z ftwem będącym w possessionie emfity. Zabieliąd.

**WILKOMIRZ**, *Vilcomiria*, dawne i znaczne M. w Woi. Wileńskim, stoł. pow. miejsce feymikow i sądow, ozdobne kościołami, szkołami X.X. Piarow, z ftwem. Od Krzywaków i w wojnach kilkakrotnie zrujnowane było. Leży nad Świętą, w ktorej tu Zygmunt Krol Czeski od Michała W. Xcia Lit. był utopiony r. 1435. o m. 18 od Wilna. dł. 44. 20. sz. 55. Pow. Wilkomirski jest obszerny na m. 25. rozległy. Konstytucya r. 1717. liczy w nim dymow 4780.

**WILKOWISKIE**, ftwo w pow. Kowieńskim płac. kwar. zł. 11223.

**WILLACH**, *Villacum*, M. i grad Niem. z zamkiem w wyż. Karynty, nal. do Bisk. Bamberckiego. Leży nad Drawą w kraiu otoczonym okropnemi górami, o m. 6 od Klagenfurtu, 36 od Brixen. Łażnie Teplickie niedaleko ztąd leżą, a pow. do tego M. należący ma m. 16. dł. 8. fz. Handluie z Wenetami. Mniemają iż to jest dawne *Teurnia*, czyli *Tiburnia*, M. Noryki, dł. 31. 24. sz. 46. 50.

**WILLANOW**, pod Warszawą, ft. przepyszny pałacem Xżąt Czartoryjskich. ob. Warszawa.

**WILLESTADT**, *Guillelmi-Stadium*, pięknej obronne M. Brabancyi Holl. z dofcy dobrym portem. Fundowane było r. 1583. przez Willelma I. Xżęcia d'Orange. Jest iedną z fortec Hol. z strony Brabancyi, w ktorej mocny zawsze zoltaie garnizon. Leży o m. 6 od Berg-op-zoomu, 5 od Dordrechtu. dł. 21. 58. sz. 51. 42.

**WILHELMSBURG**, ob. Smalkalda, James-Town.

**WILLIBALDSBURG**, albo **WULPELSBURG**, m. Fr. w Bisk. i o pól mili od Aichstattu, rezydencya ordynaryina Bisk. Aichztadtskich.

**WILLINGEN**, albo **WILLENGEN**, *Villinga*, M. i pow. Niem. w lesie czarnym w Brisgawii Austr. między źrzodkami Dunaju i Nekry, o m. 9 od Fryburga. Otoczone jest dobremi murami. M. to jest wielkiej wagi gdy idzie wczasie wojny o przeyscie lasu czarnego.

**WILLINGHAUSEN**, nad Lipą w Niem. przy Lippstadzie. Fr. tu zbici byli przez Hannoverczykow r. 1761.

**WILLISAW**, m. Szwajcarskie w Kantonie Lucerny między górami nad Wigerą.

**WILMER**, (S.) Opac. Auguft. w Pikardyi przyłączone do Kollegium Oratorii tegoż M.

**WILNO**, *Vilna*, wiel. dawne i znaczne M. stolica Xstwa Litt. i Woi. z Bisk. erygowanym od Władysława Jagiella r. 1387. z Akademią założoną od Protaszewicza Biskupa Wileńskiego, nadaną przywilejami od Stefana Batorego r. 1579. reformowaną r. 1787. mającą piękne Obserwatorium Astron. i Muzeum. M. zaścaga początek od Gedymina Xcia Litt. r. 1321. od Krola Alexandra wałem opasane było r. 1505. Liczy klasztorow 23. pałacow 10. iedno Kollegium Nobilium pod dyrekcyą X. X. Piarow, 8. szpitalow, 4. drukarnie, 9. bram, i tyleż przedmiesciow, mieszkańcow około 10000. W mieście Lutrzy, a za miastem Kalwini, swe zbory mają, iako i Tatarzy swoy meczet. Zdobią go dwa zamki, Katedra, ktora się składa z 6 Prałatow i 12 Kanonikow, grobem S. Kazimierza zaszczycona, klasztory Dominik. Bernard. Franciszk. Karmel. Wyzitek i innych panien, ratuś wipaniały, kamienice porządne, &c. R. 1610. i 1656. od Moskwy, &c. od ognia 1706. 1737. ale naywięcej 1748. przez straszny pożar poniosło szkody. Mieyćcem jest Trybunała, feymikow i sądow. Leży w okolicy miernie żyzney, w pe-

łożeniu górzystym nad rz. Willią, na niej ma wielki most zwany zielonym przy uściu do niej rzeki Wileuki za samym miastem, o *m.* 4 od Trokow, 18 od Nowogrodka, 52 od Rygi, 70 od Warszawy, 50 od Krowca, 70 od Gdańska, 110 od Krakowa. *dl.* 44. 13. *sz.* 54. 41.

Woi. Wileńskie gran. naw. z Woi. Trockim, na połu. z Kurlandją, Infantami i Połockim na z. z Witebskim i Mińskim, na połu. z Nowogrodzkim. Dzieli się na 5 pow. Wileński; Lidzki, Oszmiański, Wilkomiński, Brańskowski, które feymiknią osobno i wysyłaia Poflow 10. i tyleż Deputatów. Tu Woi. używa za herb pogoni Litt. Senatorow ma 3. Biskupa, Wdę, i Kasztelana Wileńskich. Rz. znaczniejsze go przeryniają Willia, Dzieńszna, Święta. M. S. Wilno.

WILSBIBURG, ob. Biburg.

WILSHOVEN, Wilshoffen, *m.* Niem. w Bawaryi przy zbiegu rz. Wils z Danaem, o *m.* 6 od Paffau. General Braun dobył go r. 1745.

WILSNACH, *m.* Brandeburgii w Marchii Pregnitz, przy Elbie, o *m.* 4 od Wittembergi.

WILSTER, *m.* w Holstynie nad Starą, o *m.* 2 od Itzehoe. Nal. do Krola Duńskiego. Płynie tu także rz. nazwana *Wilster*, zaczynająca się w Dithmarfy; wpada w Starę.

WILTEBERG, w średniej Marchii Brand. w Cyr. Rupińskim. Jest zaludnione od Hugonotów Fran.

WILTON, *M.* Angiel. w Wiltshirze nad rz. Willey, o *m.* 30 od Londynu. Posyła 2 Dep. na Parl. *dl.* 15. 50. *sz.* 51. 6.

WILSTSBURG, ob. Wilsenburg.

WILTSHIRE, *Viltonia*, Prow. połu. Angiel. z tyt. Hr. graniczy na połu. z Xstwem Gloucester na w. z Berekshirą i Hampshirą, na połu. z Hampshirą i Dorsetshirą, na z. z Xstwem Sommersets. Ma

*m.* 13 *dl.* 10 *sz.* Jest to jedna z najpiękniejszych Prow. Angiel. posyłaia 2 Dep. na Parl. Obfitnie naybardziej w pastwiska. M. S. iest Salisbury.

WILVORDE, *Vilvordia*, *M.* w Brabancyi Austr. w pow. Bruxełskim. Leży nad kanałem idącym z Bruxelli do Antwerpii, nad rz. Senną. *dl.* 22. 1. *sz.* 57. 56.

WIMBERG, ob. Winterburg.

WIMPFEN, *Cornelio Vm-pina*, *m.* wol. i Cesarstkie Niem. w Szwabii, w Kreichgawii, na lewym brzegu Nekry. o *m.* 3 od Hailbrony, 5 od Heidelbergi. R. 1775. było uwolnione od prawa Kadukowego we Fr. *dl.* 26. 44. *sz.* 49. 20.

WINCHELSEY, *m.* Angl. w Hr. Suffex z tyt. Hr. i portem. Posyła 2 Dep. na Parl. Leży przy uściu Ryi nad odnogą formującą tę rz. o *m.* 16 od Londynu. *dl.* 18. 20. *sz.* 50. 55. ob. Cinqs Ports.

WINCHESTER, *Vintonia*, dawne wiel. i bardzo znaczne *M.* Angiel. stol. Hantsshiry z bogatym Bisk. suffr. Kantaryjskiego, z dawnym zamkiem, pięknym Kollegium i tyt. Margr. Posyła 2 Dep. na Parl. i leży między dwoma pagórkami nad Itchingą, o *m.* 20 od Londynu, 7 od Salisbury. *dl.* 16. 22. *sz.* 51. 1.

WINDAWA, *Vinda*, *M.* w Xstwie Kurlandzkim z zamkiem i portem przy uściu rz. tegoż im. do morza Bałtyckiego. Było miescem budowania okrętów i rezydencyi Mistrzów Kawaleryi. Jest o *m.* 28 od Memmela, 28 od Mitawy. *dl.* 39. 25. *sz.* 57. 12.

WINDISCH FEISTRITS, *Bis-Stricia*, *m.* w niż. Syryi z tyt. Xięstwa, o *m.* 12 od Gracu.

WINDISCHGRÄTZ, Hr. w Hr. Cylleykim. Hrabiowie liczą się w Cyr. Frankonii.

WINDISMARCK, ob. Metting.

WINDLINGEN, *m.* Niem.

w Xstwie Wirtemberskim na przwym brzegu Nekry, o m. 5 od Stutgardy.

WINDSHEIM, [ob. Winsheim.

WINDSOR, *Vindesorium*, m. Angiel. w Berkshire, nad Tamizą z tyt. Vice-Hr. fl. przez dom rokoszny, który założony tu mają Krolowie Angiel. od Willelma Podbiela. Pofyła z Dep. na Parl. Leży o m. 7 od Londynu. dl. 16. 58. lz. 45. 28.

WINETA, ob. Vineta.

WINGURLA, M. w Indyach w. w Krol. Wiffapurkim nad morzem przy Goy. Holl. mają tu swoia ofadę.

WINIAWA, m. pod Lubnem fl. winami, nal. do Tarlow.

WINNENBERG, ob. Wunnenberg.

WINNERHERBERG, M. w niż. Austryi, w pow. niż. Wierenwaldu.

WINNICA, obszerne m. w Woi. Braclawskim, stol. powiatu, fadów ziem. i feymikow mieyfce, z ftwem plac. kwar. zł. 15723. z fzkołami, ozdobre kilką kłafztorami. Leży nad Bogiem. Pamiętna porażka Kozakow r. 1650. Stwo tu przeniesione było z Braclawia. dl. 41. 11. lz. 57. 1.

WINSHOTE, m. Holl. w Proy. Groningfkiey. Xżę d'Orange zbil tu woysko Hiszp. r. 1548.

WINSEN, m. i grod w Xięftwie Zellenfkim, nad Lużą, o m. 4 od Luneburga. Drugie iest m. tegoż im. nad Allera, o m. 3 od Zelli. R. 1388. stoczona tu była batalia, w ktorey Wacław Elektor Salki z linii Askaniuzow był zbity, wktotce potym zabity przy obłężeniu Zelli.

WINSHEIM, *Venisima*, m. Cefarskie Niem. w Cyr. Frankofkim w Margr. Anfpachfkim, nad Aifchą, o m. 12 od Norymbergi, 15 od Bambergi. dl. 27. 59. lz. 49. 30. Obywatele są wznania Luterskie.

Tom III.

go. Uwolnieni są od prawa Kadukowego we Fr. r. 1775.

WINTERBERG, m. Niem. w Hr. Spanheimfkim z zamkiem i grodem, o m. 3 od Simmeren. Nal. w powfzeczności do familii Birkenfeldfkiey i Badenfkiey.

WINTERBURG, albo WIRNBERG, w Czechach w Cyr. Prageufkim; fl. iest przez swoje huty, ktore są naylepsze w całych Czechach.

WINTERTHOUR, *Vivodurum*, dawne i piękne M. Szwaycarskie, o m. 6 od Zurichu. Znayduie się tu bogata biblioteka i źródło wody mineralney. W nim się urodził Jan Winterthour. Leży nad rz. Eulach, w rowninie miley i żyzney. dl. 26. 33. lz. 47. 42.

WINTZENBURG, zamek i wiel. grod w Bisk. Hildesheimfkim, o m. 4 od Eimbecku.

WINTZIG, albo WINTZING, m. w Szląfku z grodem w Xstwie Wolawfkim.

WIRKSWORTH, m. Angiel. w Hr. Derbeufkim. Ma wody mineralne.

WIRNEBURG, Hr. w kraiu Effel w X. Lewenftein. Bierze swoje im. od zamku Wirneburg, o m. 2 od Kempen.

WITON, *Virtonium*, m. w Niderlandzie, w Luxemburgu Auftr. na granicy Lotaryngii, o m. 9 od Luxemburga, 4 od Montmedi. dl. 23. 12. lz. 49. 50.

WIRTEMBERG, ob. Wurtemberg.

WISBAD, m. i Hr. Niem. w Weterawii, fl. przez swe cztery źródła wody mineralney, z ktorey nayznacznieylze iest bardzo ciepłe, i ma tężaście łażni. Nal. do Hr. de Nassau-Idfkeia, leży o m. 2 od Moguncyi, 7 od Frankfortu. dl. 25. 50. lz. 50.

WISBY, *Wifburgum*, M. znaczne Szwedzkie stol. wyspy Gotlandyi, z portem i dobrym zamkiem. Utrzymują tu, iż pierwfci oby-

watele M. tego karty morskie wynaleźli. Leży na skale nad morzem Bałtyckim, o m. 25 od Sztokolmu. dł. 36-56. sz. 40.

**WILCHSBERG**, grod w Frankonii w kraiu Henneberskim przy Opac. Fuldeńskim. Jest tegoż im. Opac. panien protestanckich w Hr. Schauenburkskim.

**WISENTHAID**, w Frankonii, pow. położony między Bisk. Wurtzburkskim i Hr. Kastelskim.

**WISET**, m. w Niderlandzie obronne, w Bisk. Leodyjskim na prawym brzegu Mozy, o m. 3 od Mastrychu, 3 od Leodium.

**WISŁA**, *Vistula*, u Niemcow *Weichsel*, jedna z rzek więkzych w Europie, a nayznacznieysza w Polttrze. Wypływa z gór Szląskich w Kłtwie Cielżyńskim. Płynie naprzod na półn. ku z. potym ku w. od Sandomirza zaś ku półn. się obraca, i tak Polkę i Prusy przebiega, powiękza się rzekami Solą, Skawą, Raba, Dunaycem, Wisłoką, Nidą, Sanem, Wieprzem, Pilicą, Bzurą, Bugiem, Drwęcą, Brdą, Oflą, i Motiwą; płynie pod Oświecim, Zator, Krakow, Kazimierz, Sandomierz, Warszawę, Toruń, Chełmno, Grudziądz, a pod Gdańskiem dzieli się na 2 koryta, Nogati Leniwkę i iednym do Haffu, drugim do morza wpada. Jest żeglowną i spławiey wolny, różnych seymow waruń konfycncy. Brzegi iej od granicy Szląskiej do Sandomierza stały się granicą zabranego od Austryi kraiu.

**WISLICA**, *Visticia*, dawne m. w Woi. Sandomirskim, stol. powiatu, z Kafztelanją, z ftwem, kościotem Kanon. mieysce sądow ziemskich, fl. w dzieiach naszych, ziazdami Pol. Wzięte było od Rusi r. 1136. od Czechow 1291. Niegdyś było obmurowane. Leży nad rz. Nidą, w gruntach błetnitych. Część Stwa pod pan. jest Austr. o m. 9 od Krakowa, i od Nowego - Miasta.

**WISŁOK**, rz. w Sandomirskim z gór Karpackich ma fwoy początek, płynie pod Krofino, Strzyżow, Czudz, Rzeszow &c. wpada do Sanu, na przeciw Sieniawy.

**WISŁOKA**, rz. w Sandomirskim, wypływa z gór Karpackich i wpada do Wisły płynąc pod Jassem, Pilznem, Dembicą, Przecławem i Mielcem.

**WISŁOKE**, m. Niem. w niż. Palatynacie Renu, nal. do Elekt. Palatynu. Leży nad rz. Elsatz, o m. 3 od Heidebergi. dł. 27. 26. sz. 49. 15.

**WISMAR**, *Vismaria*, wiel. i piękne M. Niem. w Cyr. niż. Saxonii, stol. Kłtwa Meklemburkskiego z dobrym portem. Było przedtym Anzeatyczne i bardzo mocne. Tu się urodził Daniel-Jerzy-Morhof. Szwedzi dobyli go r. 1632. Duńczykwie odebrali r. 1715. ale powrociło do Szweyi traktatem r. 1721. pod kondycją aby nie odnawiano zburzonych fortyfikacyi. Leży nad małą odnogą morza Bałtyckiego, o m. 7 od Lubeki, 23 od Luneburga, 28 od Stralfunda, 5 od Szweryna. dł. 29. 32. sz. 53. 56.

**WISOCK**, w Czechach w Cyr. Bolestawskim, jest fl. przez kamienie drogie, ktore w okolicach iego znaydują.

**WISSAN**, ob. Wuissant.

**WISSENSTAI G**, m. Szwabskie położone w dolinie, między wysokiemi górami na półn. Dunaju przy Ulmie, nal. do domu Firztembergów i Bawarskiego.

**WILSTRONICK**, ob. Ustronick.

**WISZNIA**, rz. na Rusi, wypływa z poza Grudka i wpada do Sanu, oblewa i daie nazwisko M. Wisznia Sadowa.

**WISZNIA Sadowa**, m. Rus. pod pan. Austr. w Cyr. Lwowfkim, fl. mianemi tu przedtym Generałami Woi. Ruskiego. Leży nad rz. Wisznją, o m. 2 od Mościsk, 6 od Lwowa.

**WISZNICZ**, m. w Krakow. pod pan. Austr. stol. dystryktu, dawne dziedziczo domu Xżąt Lubomirskich, ktora pierwŝy Kalfzellan Woynicki nabył od Barzich, i na nim tyt. Hr. od Cefarzow otrzymał. Tu Stan. Lubomirski Wda Krak. Karmelitow fundował, gdzie i grob ich iest familii. Zdobi go pałac. Leży o m. 1 od Bochni.

**WISZNIOW**, w Lubelskim ftwo płaci kwarty zł. 2284. *Wisznio w czyh*, w Podolskim, ftwo płaci kwarty zł. 2437.

**WISZNIOWIEC**, *Visniovecium*, m. w Woi. Wołyńskim, z zamkiem, dawne gniazdo familii Xżąt Wiszniowieckich, fi. porażka Tatarow za Zygmunta I. i r. 1782. widzeniem się Stanisława Augusta Krol. Pol. z następcą tronu Roszfiżkiego. Swiadczą piŝarze iż pod Wiszniowcem rudy srebrne znajdować się miały. Jest teraz dziedzictwem Mniŝchow. Leży na górze o m. 2 i pół od Krzemieńca, 4 od Zbaraża. dł. 46.6. ŝz. 51. 10.

**WITAGOLA**, w Zmudzi w ftwie Korŝewskim, ftwo płaci kwar. zł. 196.

**WITEBSK**, *Vitebscum*, znaczne M. przedtym stol. Woi. teraz Prow. Mosk. iest handlowne, bogate, z zamkiem, z 2 Cerkwiami, fund. za Olgierda, fi. śmiercią S. Jozafata Bisk. Niegdyś był stolica Xżąt Ruskich. Leży nad Dźwiną częścią na górze, o m. 18 od Orŝy. dł. 55. 1. ŝz. 57. 4. Woi. Witebskie r. 1772. oderwane przez Roslyą od Polŝki zostało, procz części pow. Orŝańkiego będącej przy Pol.

**WITKOW**, m. w Woi. Gnieźnieńskim.

**WITKOW**, m. w Belzkiem, z kościołem farnym Dominikańow, &c. Nal. do Komorowŝkich, o m. 1 od Radziechowa.

**WITKOWO**, m. w Woi. Pozańskim.

**WITOW**, m. w Woi. Sieradzkim z Opac. Norbertańskim.

**WITLICH**, *Viteliacum*, m. Niem w Cyr. niŝ. Renu w Arcybisk. Trewirŝkim. Leży nad rz. Leŝer, o m. 7 od Trewiru.

**WITMUND**, *Wimunda*, wiel. m. z zamkiem w Xŝwie Ost-Fryzyŝkim, o m. 5 od Aurychu.

**WITSTOCK**, M. i grod w Marchii Pregnitzkiej, o m. 7 od Rupinu, w Brandeburgii nad Dofłą M. to leży w równinie żyzney. Bogacą go dobre rękodziela. Szwedzi tu zbili r. 1636. woysko Elektorŝkie Saksie.

**WITTELSBACH**, zamek zniszczony w wyŝ. Bawaryi przy Aich. Elekt. Bawarŝcy pochodzą od dawnych Hr. Wittelsbachŝkich.

**WITTEMBERG**, *Leucorea*, *Wittemberga*, albo *Witteberca*, obr. i ŝ. M. Niem. w Cyr. wyŝ. Saxonii, stoleczne Xŝwa Saksiego z ŝ. Akademia erygowana r. 1502. przez Fryderyka III. Elek. Saksiego, z dobr. zamk. znajduje się tu konŝystórz i trybunał ŝad ów tak cywilnych jak kryminal. Luter iest pochowany w kaplicy zamkowej. W tym M. zgromadziłą się ŝtany generalne Cyr. Elekt. Saksiego. Leży na prawym brzegu Elby, o m. 5 od Dessau, 15 od Brandeburga, 22 od Drezna, 18 od Berlina. dł. 30. 45. ŝz. 51-43'. 10".

**WITTENBERG**, *Wittenburgum*, M. w Xŝwie Meklenburŝkim, w Hr. Szweyńskim.

**WITGENSTEIN**, m. stol. Hr. znacz. w Cyr. wyŝ. Renu. Hr. to iest podozone w okolicach tego miejsca, w ktorym rz. Lohn zaczyna się, o m. 6 od Marpurga, w kraju obŝituiącym w lasy.

**WITTIGENAU**, m. Czeŝkie w Cyr. Bechińskim, o m. 4 od Budweyŝy, nad ieziozem wielkim.

**WITTO**, w Pomeranii bliŝ. ŝzey. Jest to półwyspa na wyspie Rugen, z ktorey wyŝmienite zboże wychodzi. W tym miejscu leżało ŝ. M. Arŝon zburzone przez Waldemara I. Krola Duńŝkiego r. 1168.

**WITZEHAUSEN**, m. Niemiec. w niż. Hassy nad Wezerą, o m. 6 od Kasselu.

**WIZNA**, m. w Woj. Mazowieckim, stol. lwey ziemi, z Kasztelanią i słwem grod. Jest drewniane, leży nad Narwą, o m. 2 od Łomży, 5 od Szczucina. Ziemia Wizka ma 3 pow. Wizki, Wąłoski i Radziejowski, feymikuia w Wiznie.

**WŁODA WA**, m. w ziemi Chełmskiej, było długo dziedzictwem Leszczyńskich.

**WŁODZIMIERZ**, *Vladomeria*, lub *Lodomeria*, dawne M. Ruskie, główne pow. swego w Woj. Wołyńskim, a przedtym stolica niedzielnych Xżąt, z Katedrą Bisk. Greckiego, zamkiem, szkółami i kilką kościołami ozdobne. Mieyscem jest feymikow Woj. Czerniechowskiego, r. 1319. Gedymin Xżę Litt. M. to z zamkiem opanował, zgładziwszy wprzod Włodzimierza Xcia na pomoc przybywającego, r. 1365. wzięte zostało od Kazimierza wiel. które potym Kieyfut Olgierda Xcia brat wydobywszy się zniewoli odebrał r. 1431. na woynie Jagiella z Swidrygiellem ogniem było zniszczone. Jest nad rz. Ług zwaną, która wpada do Bugu niedaleko zjad pod Uściługiem, o m. 10 od Łucka, 3 od Rubieszowa, 3 od Łokacz, 40 od Warzawy. dl. 42 58. sz. 50. 48. Stwo Włodzimierskie płaci kwarty zł. 1991. na ktore ma emfit. Leduchowski.

**WŁOCHY**, *Italia*, wiel. półwyspa Eur. między Alpami, ktore ją oddzielaia od Fr. Sabaudyi i morzem szrodziemnym. Powietrze tu jest zdrowe i czyste, wyiawszy państwo kościelne. Pory roku są tu umiarkowane. Bydło, zwierzyzna, zboże, wina, oliwa, drzewo, ziela, leguminy, owoce, słowem: wszystko tu jest, co służy do wygody życia. Można by ten kraj do roskofznego przyrownać ogroda. wiel. w nim liczba rzek znajduje

się; między ktoremi więkzse są: Po, Adiga, Adda, Tefin, Arno, Tiber, Trebia, Taro, Reno, Gariglian, Wolturn, Sylaro i Ofianto. Góry i izejora cały kraj prawie okrywaią, między ktoremi największe góry są Apennińskie. Religia tu tylko Katolicka jest cierpienna, wyiawszy żydow. Jezyk Włó. uformowany jest z Łac. Ma w sobie wiele przyjemności, delikatności i mocy. Do śpiewania bardzo jest gładki, w ustach niewieskich najlepiej wydaie się: Włófi w powłzeczności są grzeczni, rostopni, rozumni, skromni, wiele politycy, zdolni do nauk i kunsztow; ale są mściwi, pobłażaiący na pozor, zdracy, zawiśni, lubiący blażk pozorny i na źle zażywaiący nays: rzeczy dla doyscia do swego końca i ofzukanią swoich nieprzyaciól. Przyrównywaią Włochy kraj słwey do bóta, ktorego cholewa przygoteniu zawiera w sobie Rzeplę Wenecką, państwo Mantuy, Ferary, Parmy i Modeny, Rzeplę Genueską, Piemont i Mediolan. Łytkazamyka w sobie Marchią Ankonitafką i Abruzzo dalżą; ostroga Kaptitanat; pięta ziemię Otrantską, sama zaś noga Bazylikatę. Na mieyscu sprzączki jest M. Neapol i wyspy Procita i Ilichia. Xstwo Tokkańskie i państwo Papięzkie wystawuie przed nogi stykaiący się z Sycylią, która niby przy iey palcach leży. Dodaia do Włoch Sycylią, Sardynią, Korsykę i wyspy na morzu Tokkańskim i Golfe Weneckim leżące. M. S. jest Rzym.

**WŁOSZCZOWA**, m. na trakcie Krakowskim do Piotrkowa, ma o półmili wieś *Czarozną*, od ktorey początek s. rodziny Czarnckich. Nal. do Małachowskich.

**WODZISŁAW**, m. w Krakow. na trakcie, dawne dziedzic Lanckorońskich, ktorem podług Długosza r. 1370. był dany testamentem od Kazimierza wiel. m. 7. od Krakowa.

WOERDEN, m. i grod w Biskup. Osnabruckim w Westfalii.

WOELCKENMARCK, piękn. m. w niż. Karyntyi nad Drawą, o m. 10 od Klagenfurtu.

WOERLITZ, m. w Xstwie Dessau nad Elbe.

WOHBURO, m. i grod w wyż. Bawaryi w Regencyi Munichskiej nad Dunaiem, o m. 4 od Ingolstadt.

WOIGTLAND, *Voigta Variscia*, kray Niem. w wyż. Saxonii, ieden z czterech Cyr. Margr. Miśni, między Czechami, Margr. Kulmbachkim i Xstwem Altenburckim. Woigtlandia nal. po części do Elekt. Saskiego, a po części do Hr. Reuffen.

WOLAW, *Volavia*, Wolawa, m. i Xstwo Niem. w Szląsku z zamkiem. Leży przy Odrze, o m. 12 od Wrocławia, 13 od Głogowa. dl. 34. 23. lz. 50. 16. Robią tu dobre materye wełniane.

WOLBORZ, m. w Woie. Sieradzkim, załczycone razydencyą Bisk. Kujawskich, ozdobne przepyszny pałacem, ogrodami wiel. kościolami, iest o m. 2 od Piotrkowa.

WOLCKENSTEIN, m. w Miśni w Cyr. Ertzgeburckim z zamkiem, o m. 1 od Marienbergi. Łącznie leżą ztąd o milę

WOLCZYŃ, m. w Woiew. Brzeskim Litt. z pięknym pałacem i ogrodami. Xżat Czartoryjskich, fi. urodzeniem szczęśliwie pamiątkę Stanisława Augusta Poniatowskiego Krola Pol. r. 1732. dnia 17 Stycznia. Iest o m. 6 od Brześcia.

WOLDECK, ob. Waldeck.

WOLDENBERG, m. w noyey Marchii Brand. w Cyr. Frydeburckim nad iezierem.

WOLDENSTEIN, m. i grod w Bisk. Hildesheimskim.

WOLFACH, m. w Szwabii w Xstwie Firsztemberckim, z zamkiem, o m. 8 od Fryburga.

WOLFECK, w Szwabii w

Hr. Waldburckim, o m. 3 od Wangen. Iest to zamek.

WOLFENBUTEL, *Guelpherbitum*, wiel. i znaczne M. Niem. w Cyr. niż. Saxonii w Xstwie Brunswickim, z iedną z nayıpiękniejszych bibliotek w Niem. i Arsenalem dobrze opatrzonym. Fr. dobyli go r. 1758. Leży nad Okrą, o m. 2 od Brunswiku, 12 od Halberstadt, 9 od Hildesheimu. dl. 28. 15. lz. 52. 15. Xstwo Wolfenbutelskie iest przedzielone nieiako Bisk. Hildesheimkim i Xstwem Halberstadtkim na 2 części; to iest: na połn. i podł. Cały kray w powszechności iest żyzny i ludny.

WOLFFERSHEIM, m. i grod w Hr. Solmskim z starym zamkiem, który iest przemieniony na wspaniały kościół.

WOLTSBERG, *Luperunmons*, M. w niż. Karyntyi nad rz. Lawertą z zamkiem, o m. 7 od Jundenburga.

WOLFSECK, ob. Wolfeck.

WOLFSHAGEN, m. i grod w niż. Hassyi z starym zamkiem, o m. 6 od Kasselu.

WOLFSTEIN, w wyż. Austryi w pow. Traun, iest to pow. nal. do domu Hagenckiego. Drugi iest tegoż im. Grod o m. 6 od Passau w Bawaryi nal. do Bisk. Passawskiego. Hr. Wolfsteinskie w dawnym wyż. Palatynacie, o m. 10 od Egry, nal. do Elekt. Bawarskiego. Iest ieszcze w niż. Palatynacie M. tegoż im. nad Lauterą, z zamkiem o m. 5 od Dwoch-Mostow.

WOLGA, *Volga*, iedna z nayıwiększych rz. na świecie w Państwie Moskiewskim. Zaczyna się od ieziora Wronow, w Moskie na granicy Litwy i wpada w morze Kaspijskie, o m. 12 od Astrachanu ubiegiwszy m. 400. Niem. Rzeka ta komunikuje się kanałami z rozkazu Carowey Katarzyny II. rżniętymi z iez. Ladoga, które przez Nowę plynie do morza Baltyckiego. Złączenie tych dwóch morz byłoby bardzo

dla handlu użyteczne, gdyby przeciągu podroży z lat nie wymagało.

WOŁGAST, *Volgastia*, M. dosyć obronne i znaczne w Niem. w Cyr. wyż. Saxonii, w Pomeranii bliższej Szwedzkiej, w pow. Gutzkowskim, z zamkiem i wiel. portem na morzu Bałtyckim przy uściu Peeny, o m. 5 od Grypswaldu, 10 od Stralsundu, 17 od Szczecina. dl. 31. 45. sz. 54. 8.

WOŁKOWYSKO, m. w Woi. Nowogrodzkim, stol. pow. z stwem plac. kwarty zł. 2309. w dobrym położeniu, od Mścibowa, o m. 2.

WOLLIN, *Vollinum*, M. Niemiec. w Cyr. wyż. Saxonii w Pomeranii bliższej i Pruskiej z portem. Tu się urodził Bugenhagen. Leży na wyłbie uformowanej od rz. Swiny i Duwenowy, o m. 4 od Kaminu. dl. 32. 30. sz. 53. 56.

WOLMART, *Volmaria*, m. w państwie Moskiewskim w Inflancjach, w pow. Letewskim, nad rz. Treideną. dl. 42. 30. sz. 57. 32.

WOLMERSTÆDT, m. i grod w Xstwie Magdeburgskim z zamkiem nad rz. Obrą wpadającą w Elbę.

WOŁOCHY, *Valachia*, Prowincya Europ. mająca m. 90 dl. a 50 sz. Graniczy na półn. z Moldawią i Siedmiogrodem, na w. i połud. z Dunajem, na z. z Siedmiogrodem. Piotr Woi. Wołoski podał kray swoy pod lenne prawo Władysławowi Jagiellonowi w r. 1386. w r. 1436. gdy Alexandra Wdy. synowie Eliaz i Stefan zgodzić się z sobą o następstwo nie mogli, Krol Władysław III. Multany Eliazowi, a Wołochy Stefanowi wyznaczył, pod kondycją aby oba Polzcze byli poddanemi. Za Zygmunta III. pod pan. Tureckie oba przeszli, a Hetman W.K. Zolkiewski nie dokładając się Rzepltey traktatem r. 1617. ustąpił Wołochy i Multany Turkom. Wołochy teraz

sal. do Turkow, są rządzone przez

Hospodara, który Sultanowi płaci 1800000. liwr. haraczu, sam zaś rocznego ma dochodu cztery miliony 500,000. liwr. Rezydnie w Bukarescie. Część nal. do domu Aust. ustatpiona była Turkom traktem Belgradskim r. 1739. a powrocona r. 1771. Rozciąga się między Siedmiogrodem, Bannatem Temezwarckim i Dunajem aż za rz. Alutę. Wołochy jest kray pusty i nieludny. Zywi wiele bardzo zachwalonych koni i bydła. Znajdują w niej rudy różnego gatunku. Obywatele Wołoch są Węgrzy, Sasi i rodacy. Wyznają Religią Grecką. Są Wołochowie mieszkający w Siedmiogrodzu, a którzy mają swego Bisk. w Roshimar, w Hr. Hermanstadtckim. Lubią próżniactwo i mało przykładają się do życia rolniczego. Co jest przyczyną, iż grunta prawie należą do tego, który je uprawia; ale chłopci przymuszeni prosić o pozwolenie panow, do których one należą, tyle tylko onych uprawiają, ile potrzeba wyciąga. Muszą zaś płacić cztery dzieiąte części panu za pozwolenie, jedną kościołowi i jedną swemu rządzczy, nie zostaje się im tedy tylko cztery dzieiąte części, na ich potrzeby i wyżywienie się. Mogliby prawda cokolwiek sobie zebrać choć pod temi tak uciążliwym warunkami, ale rząd tyrański tej Prow. każdego podając w niepewność tego, co posiada jest przyczyną, że wielu wołą żyć w próżniactwie, niż rolę uprawiać. ob. Multany.

WOŁODARKA, m. w Woi. Kijowskim, nad rz. Rosą.

WOŁODYMIR, *Volodimiria*, M. i Xstwo dosyć znaczne w Państwie Moskiewskim nad rz. Klesmą-Reką, o m. 60 od Moskwy. Wiel. Xżeta Rossyjscy tu dawniej rezydowali. dl. 60. 40. sz. 55. 46. Prowin. graniczy na półn. z Wolgą, na w. z nią. Nowogrodem, na połud. z Xstwem Moskiewskim, na z. z Xstwem Susdałckim.

**WOŁOGDA**, wiel. i obronne M. i Xłwo w Państwie Moskiewskim z Arcy-Bisk. Handluie znacz. Mnóstwo tu wielkie znajdują się kościołow. Ma wiel. fabryki i kład towarow. Leży nad rz. Wołogdą, o m. 100. od Moskwy, 50 od Jarosławia. dl. 59. 25. sz. 59. 10. Prowin. graniczy na półn. z Prow. Gargopol, na z. z Prow. Białeozero, na połd. z Prow. Biełką i Susdalską, na w. z Ostiagką.

**WOŁPIN**, stwo w pow. Wołkowskim płaci kwarty zi. 6016. emfit. Platerow.

**WOLTZHEIM**, w Cyr. wyż. Saxonii przy Gere, jest st. przez batalią generalną, którą Cesarz Henryk IV. wygrał tu na Rudolfe Xżciu Szwabskim r. 1080.

**WOLWRAM**, ob. Olbrom.

**WOŁYN**, *Volhnia*, Prow. Pol. czyli Woi. które na z. z Woi. Bełskim i Ruskim, na półn. z Podlasiem, na w. z Kiiwskim, na połd. z Podolskim graniczy. Dzieli się na 3 pow. Łucki, Włodzimirski, i Krzemieniecki. Kraj jest nazyżniejszy i nayobfitszy prawie w Pol. w wszelkie zboża, bydło, pszczoły, owoce, &c. Oblewaią go rz. Styr, Horyn, Stucz, i wiele pomniejszy. Obywatele są moiżni i bardzo ludzcy. Woi. szczy się wielą osobnemi przywileiami. Używa za herb krzyża białego, a na nim orzeł. Mundur kontusz zielony, wyłogi ponfowe, żupan biały. Senatorow ma tych Bisk. Łuckiego, do którego diecezyi całe Woi. nal. Wdę i Kasztelana Wołyńskich. M. S. Łuck.

**WONKOSZCE**, m. w Woi. Podolskim nad Strugą, blisko Kalusza.

**WONSOSZE**, lub Wa.sosz, m. w ziemi Wizkiej, stól. pow. jest nikczemne, pół mili od Szczucina. Grod Wąłofki nal. do stwa Wizkiego.

**WONSIEDEL**, M. w Frankonii w wyż. Burgrawiacie, o m.

13 od Bareytu, 16 od Kulmbachu, nad rz. Roeslau. Znayduią w tutejszych okolicach rudy cyny, miedzi, żelaza i marmuru.

**WOODBRIGE**, m. Angiel. w Hr. Sufolcku, gdzie robią stątki wodne. Leży nad rz. Debent, o m. 2 od iej uścia.

**WOODSTOK**, m. Angiel. w Oxfordshirze, z pięknym zamkiem nazwanym *Bleinheim*, na pamiątkę batalii pod Hochstett, którą Angl. zowia *Bleinheim*. Dziedzina ta przez Pari. była dana X. Malborkowi, który kazał ow. zamek wyfawić, i iemu nadał to imię. Tu się urodził Edward *Czarnym* przezwanym, który wygrał st. batalią pod *Poitiers*, i Godfryd Chaucer. Posyła z Dep. na Parl. i leży o m. 22 od Londynu przy rz. Ewenlode. dl. 16. 16. sz. 51. 50.

**WOOLWICK**, o m. 4. od Londynu nad Tamizą. Jest to mieysce w którym budują okręty wiel.

**WOOTEN-BASSET**, m. Angiel. w Hr. Wiltońskim, posyła z Dep. na Parl.

**WORCESTER**, *Vigornia*, dawne, wiel. piękne M. Angiel. stól. Worcester-shiry, z Bisk. kościół Katedralny jest bardzo piękny. Posyła z Dep. na Parl. Leży na pagórku nad Sawerną, o m. 32 od Londynu, 6 od Herefordu. dl. 15. 20. sz. 52. 26. Prow. ma m. 44 do koła. Jest to kraj naypiękniejszy i naylepszy w całej Anglii. Posyła z Dep. na Parl.

**WORINGBEN**, *Buruncum*, m. Niem. w Elek. Kolońskim, na lewym brzegu Renu. St. jest przez batalią, która tu stoczona była r. 1288.

**WORKUM**, *Vorcunum*, M. Niderlandzkie w Fryzyi nad Zunderzee z portem, o m. 4 od Harlingen. Rządzone jest przez ośmiu Burmistrzow.

**WORMS**, *Vormatia*, *Borbetamagus*, albo *Augusta Vangionum*, Wormacya, dawne, wiel. i st. M.

wolne i Cesarzkie Niem. w Palatynacie Renu, ktorego obywatele są Lutrzy, z Bisk. ktorego Bisk. jest jedynowładnym Panem i Xzęciem *Imperii*. Znakomite jest seymami tu odprawionemi, a obokliwie r. 1521. na którym Luter był przytomny. Odtąd jak Francuzigo spalili r. 1689. poczęło ruynować się i niszczyć. R. 1770. Uwolnione było od prawa Kadukowego we Fr. Leży w miłym położeniu w kraju żyznym, obfitującym w wino, na lewym brzegu Renu, o m. 7 od Heidelbergi, 8 od Spiry, 8 od Moguncyi, 13 od Frankfurtu. dl. 26. 2. sz. 40. 34. Bisk. Wormackie jest zamknięte w Palatynacie między gradami Oppenheim i Neustadt. Ren dzieli go na 2 części równe Ma m. 10 dl. 6 sz. Kapituła jest złożona z 13 Kanoników i 7 Domicellaryuszów. Bisk. nal. do Metropolii Moguntzkiego wraz z Elekt. Palatynu jest dyrektorem Cyr. wyż. Renu. Wiktor miany jest za pierwzszego tutejszego Bisk. r. 1349.

WORONIE, ob. Miedniki.

WORON, m. w Woi. Połockim.

WORONECZ, m. Moskiew. stol. Xstwa Woroneckiego, nad rz. tegoż im. która tu wpada do Donu. Jest m. obfzerne i bogate z Katedrą Archiwładyki. Prowadzi handel znaczny. Piotr I. r. 1697. wielki tu okręt stawiać kazał.

WORONOWKA, m. w Woi. Braclawskim nad rz. Inne tegoż im. jest w Kijowskim.

WOROTYNSKOI, M. w Cesarstwie Moskiewskim stol. Xstwa tegoż im. w Rosyi Moskiewskiej nad Oką, o m. 40 od Moskwy. dl. 56. sz. 53. 30. Xstwo graniczy na półn. z rz. Ugrą i Xstwem Rezańskim, na w. z nimże na półd. z kraiem Kozackim, na z. z Xstwem Siewirskim.

WOYCIESZKOW, m. w Woi. Lubelskim, o m. 4 od Łukowa.

WOINICZ, *Voinicia*, m. w Krakowskim teraz pod pan. Anstr.

w Cyr. Wielickim, przedtym a. Kafztelanią, leży nad Dunaycem, o m. 9 od Krakowa. Pod Woyniczem zbite było woysko Lanckorońskiego Hetmana od Szwedow r. 1654.

WOYNŁOW, lub WOINŁOW, m. na Pokuciu, o m. 2 na z. od Haliacza.

WOYSŁAWICE, m. Ruskie o półmili od Uchania. 3 od Kratnostawu.

WRAKAŁAŁOW, nowy i stary, m. w Mściszawskim w dobrym położeniu nad Dnieprem.

WRIETZIN, dawne M. w szredniej Marchii Brand. w Cyr. wyż. Barnimskim, nad Odrą, o m. 9 od Küstrina. Handluje z Szląskiem rybami solonemi.

WROCLAW, *Vratislavia*, u Niem. *Breslau*, wiel. bogate, ładne i piękne M. stol. Szląska, z Biskup. Akademią i tyt. niegdysz Xieństwa, a teraz należące do Krola Pruskiego. Rynki, kościoły i inne gmachy publiczne są tu bardzo wspaniale i piękne. Handel prowadzi wiel. W przepysznym ratufzu M. tego jest wieża, zwana wieżą zegarową, która miana jest za naypiękniejszą w Niem. Za wybieciami każdej godziny daie się na niey słyszeć granie na różnych instrumentach. Oyczyzną jest Jana Senerta i podług wielu zdania fl. Opitiusza. Było wzięte od Anstr. dnia 24 Listopada r. 1757. po wygranej potyczce, byli zaś przymuszeni ustąpić z M. dnia 19 Grudnia tegoż roku. Leży nad Odrą szeroko w tym miejscu płynącą, o m. 16 na półn. od Glacu, 14 na w. od Lignicy, 8 od Wolawy, 55 od Krakowa, 45 od Pragi, 67 od Wiednia. dl. 51. 3. sz. 34. 42.

WROCLAWEK, m. w Woi. Brzeskim Kujawskim, Biskupie, z Katedrą dawną i piękną, z Kanoniami dobrze opatrzonemi, z kościołami farnym, Reform. Missyonarzow, &c. Z seminarium i wielą

domami murowanemi, z ratuszem z zamkiem Bisk. Kuław. oblany wodą Wisłą i mała rz. Jest porządne i handlowne. Leży w nizinie nad Wisłą, od Brześcia *m.* 1. i pół od Lubrańca 2. od Torunia 6. od Plocka 5.

WRONKI, *m.* w Woj. Poznańskim, nad Wartą imienia Kozmińskich.

WRZESNIA, *m.* w Woiew. Kaliskim im. Xząt Ponińskich. Leży na trakcie pocztowym od Kofszyna, o *m.* 3. od Poznania 5.

WSCHOWA, u Niem. *Fraustadt*, *M.* w Woj. Poznańskim, stoleczne swej udzielnej ziemi na granicy Szląskiej, zabudowany i osiadły od Niem. ma 3 Luterskie zbory; prowadzi handel znaczny najwięcej wołami i wełną. Miejsce jest grodu i łądow ziemskich. Dawniej należało do Xstwa Głogowskiego, ale odebrane było od Kazimierza r. 1343. zniszczone pożarem 1644. poniosło klęskę od Moskwy i Szwedów 1706. Leży w rowinie, o *m.* 2 od Leszna, od Nowego miasta 5. od Poznania 12. Stwo. Wschowkie płaci kwarty zł. 804 jest w possessyi emfit. Kwileckiego.

WUCK-TE-DUERSTEDDE, *m.* w pow. Utrechtskim z obronnym zamkiem nad Renem przy źródle Lek. dl. 22. 42. sz. 52.

WUISAN, albo Wuyssen, *m.* Fr. w pow. *Boulenois*, nad morzem o *m.* 3 od Guifens. Biorą je za *Portus Iccius*, w którym wsiadł Juliusz Cezar na okręt idący do Anglii.

WULLEMER, (S.) ob. Wilmer.

WUNNENBERG, *m.* Niemiec. w Bisk. Paderbornskim. o *m.* 7 od Paderborny. Przy tym M. Karol W. zbil zupełnie Saxonów r. 794.

WUNSTORF, *m.* o *m.* 6 od Hannoveru, z pięknym Opac.

WURBEN, w Szląku w Xię-

stwie Swidnickim. Jest to Przeorstwo Cyfsterkie nal. do Opata Gryfawskiego.

WURDEN, kraina Niemiec. *Wurden-Land*, położona przy rz. Wezerze w Xstwie Bremeńskim. Składa część Hr. Oldenburskiego.

WURSTEN, kraina w Xstwie Bremeńskim, położony nad Wezerą. Obywatele jego nazywałą się Wurfaci. Ma *m.* 5. dl. 1. sz. i dziewięc tylko w sobie zamyka parafii.

WURTEMBERG, albo raczej WIRTEMBERG, *Virtembergensis Ducatus*, Xstwo udzielne Niemiec. w Szwabii graniczy na półn. z Frankonią, Arcy-Bisk. Moguntńskim i Palatynatem Renu, na w. z Hr. Otyńskim, Margr. Burgawskim, pow. Ulmskim i kilka innemi malemi pow. na połd. z Xstwem Hohen-Zollernskim, Firsztemberskim, i Margr. Hohenberskim, na z. z Palatynatem Renu, Margr. Badeńskim i Lasem czarnym. Hübner daie mu *m.* 40. dl. a 24. sz. Kray to jest żyzny i nyludniejszy w Niem. Xzę Wirtemberski jest wiel. Łowczym Imperii. Xstwo to bierze swoje imie od Wirtemberga zamku położonego między Nekrą i Dunajem, o *m.* 2 od Stutgardy. Zamek ten bardzo jest dawny i już niszczeje. Rezyduje tu sędzia Grodowy. Obywatele tuteysji uwolnieni są od prawa Kaduwego we Fr. r. 1778.

WURTZACH, *m.* w Szwabii w Hr. Waldburskim, o *m.* 6 od Memmingen z zamkiem.

WURTZBURG, *Herbipolis*, wiel. i piękne *M.* Niem. iedno z najznaczniejszych w Cyr. Frankońskim, stol. Bisk. Wurtzburskiego, który jest suffr. Moguncckiego z pięknym i wspaniałym zamkiem nazwanym *Frauenberg*, w którym Bisk. rezyduje, i Akademią erygowaną r. 1403. Było przedtym Cesarfkie, ale dziś nal. do swego Bisk. Leży na prawym brzegu Menu wśród pięknych ogrodów, o *m.* 16 od Bambergi, 12 od Norymbergi,

25 od Frankfortu, 30 od Moguncyi, 120 od Widnia. dl. 27. 40. sz. 49. 46. Przy tym M. leży zamek Marienburg. Bisk. Wurtzburckie bardzo jest rozległe i zawiera w sobie znaczną część Frankonii. Graniczy z Hr. Henneberckim, Xłwem Korburskim, Opac. Fuldeńskim, Arcy Bisk. Moguntńskim, Margr. Anspachńskim, Bisk. Bamberskim i Hr. Wertheimńskim. Ma m. 26 dl. 20 sz. i zamyka w sobie 52. grodow. Bisk. jest Xżciem Wurtzburckim i Frankońńskim. Ten który jest obrany Kanonikiem Wurtzburckim, aby został Bisk. musi iść goło po pas pomiędzy Kanonika. którzy różgamy go uderzaia. Pierwszy Bisk. Wurtzburcki jest S. Buchar r. 742. Kapitula jest złożona z 24 Kanonikow i 29. Domicellariuszow. Obywatele tego Biskupstwa byli uwolnieni od prawa Kadukowego we Fr. r. 1773.

WURTZEN, *Wurtzena*, m. w Miśnii nad Muldą o m. 6 od Lipska, przedtym Bisk.

WUSTERHAUSEN, albo DEUTSCH-WUSTERHAUSEN, m. w nowey Marchii Brand. o m. 6 od Rupina nad Dossą.

WUSTERHAUSEN Wandalcki, dom Krol. w Brandeburgii, w Cyr. Teltowskim nad Spreą Wandalską, o m. 6 od Berlina.

WUSTEROW, m. i grod w Xłwie Zelleńskim nad Jetzą, o m. 4 od Danneberga.

WYCHOWIEC, m. w Woi. Brzeckim Lit. m. 6 od Pińska na połu.

WYGRY, w Woi. Trockim, fi. i bogaty klasztor Kamedulow.

WYL, piękne m. Szwaycarskie o m. 5 od S. Galla. Opat ma tu swoy piękny pałac. Bardzo jest ładne i leży na pagórku.

WYSOCK, m. w Woi. Brzeckim Litt. między błotami, o m. 3 od Dubrowicy.

WYSOKIE, m. drewniane i małe, w Woi. Lubelskim, nad Strugą, w gruntach dobrych, o m. 4 od Franopola, 5 od Lublina, nal.

do imienia Xżąt Jablonowckich.

WYSOKIE, zwane Litt. m. w Woi. Brzeckim Litt. fi. iatmarkami walnemi na konie i bydto Ukraińskie. o m. 3 od Kamieńca Lit.

WYSPA, *Insula*, u Fran. *Isle*. Jest część ziemi ze wlyżtkich stron oblana wodą. (\*)

WYSPA-BURBONSKA, obacz Mascareigne.

WYSPA-FRANCYI, ob. Francya.

WYSPA-WIELKA, *Insula grandis*, *Isle grande*, wyspa na pomorzu Brezylji, o m. 25. na połud. od Rio-Janeiro. Kanał ciągnący się od niej do ładu daie Komunikacyą wyspie z Brezylją i schronienie okrętom. Na brzegu jest M. małe na przeciw leżące, zwane: *Villa grande*.

WYSPA-DEŁUGA, *Insula longa*, *Isle longue*, wyspa Ameryki połu. należąca do nowego Yorku, w stronie zachod.

WYSPA Wniebowstąpienia, *Ascensio*, *Isle de l'Ascension*, wyspa między Afir. i Brezylją położona, odkryta r. 1508. od Tristana Acuna, w dzień w Niebowstąpienia. Dla niedostatku wody, niema żadnego któryby się na niej mieszkać odważył. Okręty ładnią tu dla wytchnienia z przyczyny portu dobrego. Potawiaią się na tey wyspie żolwie wysmienite. Odchodzące okręty zosiawiają listy do mających przybyć po nich w butelce w mieyscu pewnym, co zowią *le bureau de la poste*, ktore przybywaiący czytają i inne znowu zosiawiają. dl. 5. sz. połd. 7. 57. Jest wyspa tegoż im. w Amer. połu. na przeciw brzegom Brezylji.

WYSPA Wniebowzięcia, *Assumptio*, *Isle de l'Assomption*, wyspa w Amer. połu. w Golfie S. Wawrzeńca, przy uysciu wiel. rz. tegoż im. Okryta jest lasami i osia-

(\*) Szukay wysp pod nazwiskami właściwemi, procz następujących.

dła od Fr. do których nal. przez traktat Utrechtski, ustąpiona potym Angl. traktatem Paryzkim r. 1762. dł. 316. sz. 49. 30. Tegoż im. M. w Paragway właściwey nad rz. Paragwayą z Bisk. Jest ludne, obfituje w wszelkie owoce i zboża, powietrze ma umiarkowane, przeco drzewa zawsze zieleniejące się widzieć się tu daia; i wiele pastwisk dł. 319. 40. sz. pold. 25. 30.

WYSPY-KANARYJSKIE, ob. Kanaryjskie wyspy.

WYSPY Kapu Zielonego, *Insulae capitis viridis*, są wyspy na Oceanie Antlantyckim położone ku pomorzu zachodniemu Affr. i na zachod Kapu zielonego *Cap Verd*; Jest ich 12. z których *S. Jago*, jest naywiększą. Antoni Noli Genueńczyk, będący na usługach Krola Portug. odkrył ie r. 1460. i oddał Koronie Portugal. Powietrze tu panuje ciepłe i niezdrowe. Vice-Krol rezydnie w *S. Jago*. dł. 352--355. sz. 14. 30'. 19''.

WYSZOGROD, *Visogrodia*, m. w Mazowszu stol. swey ziemi z Kasztelaniją i swem grod. mieysce sądow i seymikow. Miało dawniey dobry zamek. r. 1319. od Krzyżaków, 1370. od Ziemowita Xięcia Mazowieckiego wzięte bylo. r. 1747. pożar go zniszczył. Leży nad Wisłą, o m. 12 od Warszawy. Ziemia Wyszogrodzka niema żadnego pow.

WYZGROD, m. w Kiiowskim nad Dnieprem.

WYZYNA, zowie się klin ziemi oblanej morzem Baltyckim w Woi. Pomorskim, na którym stoi M. Hela i g wiś, a który formuje Pautzkerwick.

## X

XACCA, albo SACCA, *Terma*, M. Sycylijskie z obronnym zamkiem i portem na brzegu pold. wyspy, pod górą, o m. 8 od Mazyry, 19 od Palermu. dł. 30. 37. sz. 37. 34.

XAGUA, port w Amer. na brzegu pold. wyspy Kuby, między wyspami Pinos i Spiritu Sancto. Jest to ieden z naypiękniejszych Portow Ameryki.

XAINTES, ob. Saintes.

XAMUEN, wiel. wyspa Chińska w Prow. Xantung w Golfie Gangeskim. Bardzo jest ludne, i dobry ma brzeg.

XANDRE, (S.) m. Fr. w pow. *d'Anis*, o m. 2 od Rochelle.

XAOCHOU, *Xaocheum*, wiel. M. Chińskie w Prow. Quanton między dwoma bystreimi rz. dł. 130. 30. sz. 24. 42.

XAOUU, M. Chińskie w Prowin. Fokienie. dł. 131. sz. 17. 10.

XATIVA, *Satabis*, M. Hiszp. w Krol. Walencyi w Prow. Segura. Przeszedłszy to M. na stronę Arcy-Xzęcia r. 1706. wzięte było przez Fr. i Hiszp. którzy ie zupełnie zniszczyli. Poczęło potym znou powstawać i do pierwzey przychodzić piękności. Leży na górze pod którą płynie rz. Xucar, o m. 13 od Walencyi, 20 od Alikantu. dł. 17. 21. sz. 39. 1.

XAVIER, M. nayhandlownieysze w całej Gwinei i znane w relacyach Angiel. pod im. *Sabé* albo *Saby*. Zniszczone było przez Murzyna Dahometę. ob. Juda. Widzieć się tu daie iefzcze dotąd ulica palmowa służąca niby za Bursę, do ktorey udawali się kupcy Eur. dla handlowania z Judayczykami.

XAVIER, m. Hiszp. w Nawarze, o m. 1. od Sangoesa. Dało swoje imię S. Franciszkowi Xaweremu.

XECIEN, *Xicenum*, M. Chińskie w Prow. Queichau. Leży w kraiu obfitującym w żywe srebrow. dł. 124. 30. sz. 27. 55.

XENIL, rz. Hiszp. w Krol. Grenady. Wpada w Gwadalkiwir nie daleko Ecija.

XENSI, Prow. siódma Chińska, trzecia z szesnastu składających to wiel. Państwo. Graniczy

na połu. z wiel. murem, na w. z rz. Jauna, a z innych stron z górami. Zamyka w łobie 8. Metropolow, 107. M. wiel. nie licząc M. żołnierskich i zamków. Obsituie w to wszystko, co jest do życia potrzebnego. Wiel. liczba roślin lekarskich tu znajduje się. M. S. jest Sigan.

**XERESDEBEDAJÓZ**, albo **DELOS-CAVALEROS**, *Xera Equitum*, M. dość znaczne Hiszp. w Estremadurze, w pow. nazwanym *Tralo-Guadiana*, z tyt. wiel. M. Leży w kraju obsituującym w pastwiska nad rz. Ardilla, o m. 11 od Badaiozy. dl. 11. 30. sz. 38. 13.

**XERES-DE-LA-FRONTETA**, *Alta Regia*, piękne i bardzo znaczne M. Hiszp. w Andaluzji w Diec. Sewilskiej. St. jest przez batalią, która tu stoczona była r. 712. i przez swe dobre wina, które przez zepsucie zowią *de Cheres*. Leży przy Guadalecie w kraju miłym i żyznym, o m. 2 od S. Maryi, 7. od Kadix, 19. od Sewilli, 140. od Madrytu. dl. 12. 5. sz. 36. 40. Jest ieszcze tegoż im. M. w nowey Hiszp. w nowey Gallicyi. dl. 272. 10. sz. 22. 35. Inne zaś w Audyencyi Gwatymalskiej, przy źrzodle maiey rz. wpadającej w morze pold. Jest blisko Miechowa.

**XIAZ**, *Xiansia*, m. w Krak. stol. pow. swego, z dawnym klasztorem Augustynianow, z pięknym pałacem za M. W górzytym, położeniu nal. do Margr. Pinczowskich.

**XICOCO**, *Xicoca*, wyspa Japońska, między wyspami Niphoni i Saikoos. ob. Japonia.

**XICONA**, *Sexiona*, m. Hiszp. w Krol. Walencyi w pow. Segura z obronnym zamkiem wystawionym na górze. Leży między górami w kraju obsituującym w dobre wina, o m. 6 od Alikantu. dl. 17. 25. sz. 38.

**XILOCASTRO**, *Aegira*, m. w Morei w Xstwie Kiarencyi, o m. 2 od Goflu Lepanto.

**XINCHEU**, *Xincheum*, M.

Chińskie w Prow. Huguang między górami, w których różnego gatunku rudy znajdują się. W tych mieszkańia dzicy ludzie, o których Chińczycy mówią, iż pochodzą z związku zaśłego między psem i Krolewną tego kraju. Krol zaś był dał swoją córkę temu psu za to, iż zabił jednego z nayokrutniejszych nieprzyaciół jego, którego zabiciełowi tę przyszkę nadgrode. dl. 129. 6. sz. 29. 6.

**XUCAR**, *Sucro*, rz. Hiszp. zaczynająca się w nowey Kastylii w *Sierra de Cuenca*, i wpada w morze śródziemne między Collera i Gandia przerzawży Krol. Walencyi.

**XUDNOGROD**, M. w Turcyi Europ. w Kroacyi na granicy Dalmacyi, o m. 11 od Sebenico, 15 od Zary. dl. 44. 46. sz. 40. 16.

**XUICHEU**, *Xuicheum*, M. Chińskie w Prow. Kiangsi przy rz. Hoayang. dl. 132. 4. sz. 28. 57.

**XUNKING**, *Xunkinga*, M. Chińskie w Prow. Suchuenie w kraju górzytym. dl. 124. sz. 31. 37.

**XUNNING**, *Xunninga*, M. Chińskie w Prow. Junnan pod górą. dl. 117. 2. sz. 24. 47.

**XUNTE**, *Xunta*, M. Chińskie w Prow. Pekinjskiej w kraju górzytym. dl. 131. 9. sz. 37. 50.

**XUNTIEN**, ob. Pekin.

## Y

**YABAQUE**, *Yabaka*, wyspa Amer. jedna z Lukayskich na poln. ku w. wyspy Maguany, a na poln. S. Dominika. dl. 22. 30.

**YALE**, M. i Prow. Indyi wsch. na wyspie Ceylan.

**YAMBO**, m. Azyat. w Arabii na brzegu wsch. morza Czerwonego z portem i zamkiem. dl. 53. 45. sz. 21. 40.

**YANCHEU**, *Tancheum*, wiel. piękne, ludne, bogate i kupieckie M. Chińskie w Prow. Nankin. W o. kolicach jego wiele żup solnych

znayduje się. dl. 136. sz. 7. 33. 6.

YANON, ofada Fr. na brzegu Malabarckim, o m. 30 od *Condawir*. Robią tu piękne płótna, zwane *płótnami Gwineyjskimi*.

YAOGAN, M. Chińskie żołnierskie w Prow. Junnan, w kraju napełnionym lasami i górami. dl. 119. sz. 26. 3.

YARMOUTH, *Jarmutum*, M. Angiel. w Hr. Norfolk, z tyt. Hr. i dobrym portem przy uściu rz. Yary, o m. 35 od Londynu. Połow śledziów największym jest tutaj bogactwem. Posyła 2 Dep. na Parl. dl. 28. 56. sz. 52. 32.

YARMOUTH, m. na wyspie Wight w Anglii, z portem. Jest piękne i obr. Posyła 2 Dep. na Parl. i leży o m. 25. od Londynu. dl. 16. 20. sz. 50. 38.

YAZOUGDA, ofada Fr. przy Krol. Awańskim. Nal. do ofady Chandernagorskiej.

YDAUSQUERIT, kraina Afr. w Biledulgerydzie przy Saharą. Obfituje w konie i bydło.

YEMEN, ob. Arabia szczęśliwa.

YENLHEU, M. Chińskie w Channton między rz. Cy, i Kiang. dl. 149. sz. 36. 18.

YENVILLE, ob. Janville.

YERRE, ob. Hieres.

YERKEN, ob. Irken.

YERVILLE, m. Fr. w Norm. o m. 6 od Rotomagu.

YESD, *Yesda*, M. znacz. w Iraku Perckim na w. Ispahanu. Leży w kraju obfitującym w owoce, cytryny i zboże. Rękodzieła materyalne czynią go tak znacz. kobiety tego M. miane są za najpiękniejsze w całej Perlii. dl. 74. 5. sz. 32.

YEURE-LE-CHATEL, wiel. m. Fr. w *Beauce* o m. 2 od *Pluviers* nad rz. *Rinardą*.

YOCHU, M. Chińskie w Prow. Hukwang nad rz. *Kiomgą*, *Siangą*, i *Fungą*. dl. 130. sz. 30. 8.

YONNE, *Isauna*, rz. Fr. zczynająca się w górach *Morvant*; wpada w *Sekwanę* u *Montreau*. Poczyna być splawną od *Clamecy*.

YORCK, *Eboracum*, piękne, wiel. bogate, ludne, i jedno z najznac. M. Angiel. stot. Prow. Jorkskiej z *Arcy-Bisk.* którego *Arcy-Bisk.* jest kapelanem zawsze *Krolowy*, i ją koronuje. Ma wiel. *Bibliotekę*, i tyt. *Xłwa*, który nosi drugi syn *Krol Angl.* kościół katedralny miany jest za najpiękniejszy w całej *Eur. M.* tobyło bardzo st. za czasów *Rzymian*. Posyła 2 Dep. na Parl. Leży nad rz. *Ouse* o m. 17 od *Linkolnu*, 44 od *Edyburga*, 50 od *Londynu*. dl. 16. 23. sz. 53. 54. Prow. Jorkska jest Prow. nadmorska poln. i największa w Anglii, która posyła 2 Dep. na Parl. Ma m. 207. dokota i zawiera w sobie 3,770,000. morgów gruntu. Dziela ją na 3. części które są: poln. *East* i *Westriding*. Obfituje w to wszystko co tylko do życia jest potrzebnego, a obobliwie w bydło, zboże, zwierzę, ryby i dobre konie.

YORCK nowy, Prow. Amer. poln. graniczy na poln. z *Kanadą* na w. z nową *Anglią*, naz. z *Pensylwanją* i *Wirginią*, na półd. z *morzem poln. rz.* *Hudson* przerzyna ją od poln. ku półd. Jest jedną z 13. Prow. składających nową *rzeczpospolitą Amer.* Nazywano ją przedtem nową *Szwecyą*, ponieważ w *Szwedzkich* zostawała reku. Ale odmieniła imię przeszędzły do *Angl.* ob. stany *zjednoczone*, *Pensylwanją*.

YORINAM, Prow. Amer. w *Guinnie* mająca m. 60. dl. Leży wzdłuż rz. *Amazońkiej*. Obywatele są przyzwojni, piękney talii, mężni, odważni, i zręczni do robienia orężem. Tak mężczyźni, iak *białogłowy* chodzą tu nago.

YOUOHIL, *Jogalia*, M. Irlandkie, w Hr. *Korck*, z dobrym

portem, przy uyciu rz. Blankwater. Dep. na Parl. dł. 9. 50. fz. 51. 51.

YOUSET, wieś o m. 2. od Uzeze, przy ktorej leży źródło wody mineralney zdrowey na suchoty, dyfenteryą, &c.

YPRES, *Ypra*, piękne, obr. i znac. M. w Flandryi Austr. z Bisk. Suff. Malinńskiego, erygowanym r. 1559 przez Papieża Pawła IV. Fran. go dobyli r. 1678. i zatrzymali przy sobie aż do traktatu Utrechtskiego. Znowu go odebrali r. 1744. Było to przedtym wielkie, bardzo ludne i bardzo handlowne M. Leży w piękney i żyzney równinie nad rz. Yper. o m. 5. od Courtrai, 6. od Nieuportu, 9. od Dunkierki, 5. od Lille, 58. od Paryża. dł. 20. 32'. 55". fz. 50. 51'. 5.

YRAK-AGEMI, ob. Irak-Agemi.

YRIER-DE-LA-PERCHE, (S.) *Sanctus Aredius*, m. Fr. w Pow. Limosin nad Loulou, o m. 8. od Limoges, z przeorstwem i kollegiatą.

YSENDICK, małe ale obr. m. w Flandryi Hol. nad odnogą rz. Skaldy, którą zowią *Vlie* przy morzu, w kraiu bagnistym, który zalać wodą na około można, o m. 4. od Ecluse, 4. od Middelburga, 7. od Gandawy. Jest iedną z fortec Zelandzkich z strony Flandryi. Xzję Maurycy dobył go r. 1604. dł. 21. 8. fz. 51. 20.

YSSEL, *Isola*, rz. w Niderlandzie zaczynająca się w Niem. w Xstwie Kliwii; wpada w odnogę Renu, którą zowią *Yffel*, która wpada w Zuiderzee. Druga jest rz. tegoż im. w Hr. Holl. wpadająca w Mozę przy Rotterdamie.

YSSELBOURG, *Isala Burgum*, m. w Niderlandzie w Gieldryi na gran. Hr. Zutphen nad Ysfelą, o m. 5. od Kliwii, 9. od Gieldryi. dł. 24. fz. 51. 52.

YSSELMUNDE, wyspa Hol.

na przeciwko Rotterdamu.

YSSELSTEIN, m. Hol. 2 zamkiem nad Ysfelą, o m. 2. od Utrechtu, 5. od Gorcum. dł. 22. 30. fz. 52. 3.

YSSENGEAUX, m. Fr. w Prow. Langwedockiey w Pow. Velai o miłę od Ligery, 4 od Puy.

YWERDUN, *Ebrodunum*, małe ale piękne, dawne i obr. M. i Grod Szwaycarski w kraiu Wodzkiem. Jest w miłym położeniu nad jez. Neufchatel nad rz. Orbą i Tiebą, na ktorych są dwa moły, o m. 14 od Berny. dł. 24. 32. fz. 46. 45.

YVES, (S.) M. Angl. w Kornuwallii, o m. 20. od Launceston. Pofyla 2. Dep. na Parl.

YVETAUX, zamek i Margr. Fr. o m. 4. od Falaise.

YVETOT, *Yvetotium*, wiel. m. Fr. w Pow. *Caux* w Normandyi o m. 2 od Caudebec, 7. od Rouen, z tyt. Xstwa. Wielkie były dysputy między uczonemi nad tyt: krolestwa, który wielu urzymują, że był dany temu miastu,

YVETOT, m. Norm. o m. 2. od Valogne.

YUMA, wyspa Amer. połn. iedna z Lukayskich na połn. wyspy Kuba; daia iey m. 22. dł. 7. szerokości.

YUMETO, wyspa Amer. iedna z Lukayskich, na połn. wyspy Yuma pod Tropikiem. Daia iey m. 15. długości.

YUNNAN, ob. Junnan.

YVOY, *Yvodium*, m. Fr. w X. Luxemburgu nad Chierą o m. 5. od Bouillon, 5 od Sedanu, 4. od Montmedi, 13. od Luxemburga. Ustapione było. Fr. traktatem Ryświckim. Nazywaią go także *Cari-guan*. dł. 22. 54. fz. 49. 40.

YUPI, wiel. Krol. w Azyi, w Tartaryi wiel. między Nieulem, Oceanem wch. Tartaryą wiel. właściwą i Chinami. Mało jest znane.

YOREL'VEQUE, m. Fr. w Pow. Maine o m. 2. od Maus nad Huiną.

## Z.

**Z**AARA, ob. Sahara:

ZAB, ob. Zeb.

ZABACHE, ob. Palus Meotis.

ZABELN, lub SABELN, m. w Kurlandyi nad rz. Abawą, gdzie rozwałiny zamku widzieć się daia.

ZABELSTEIN, m. Szwabfkie w Xstwie Wirtemberskim o m. 11. od Stutgardy, z zamkiem wyflawionym na górze.

ZABELSTEIN, m. zamek i Gród Frankoński w Bisk. Wurtzburckim o m. 8. od Schweinfurtu.

ZABERN, ob. Saverne.

ZABES, ob. Sanebes.

ZABŁOTOW, m. w Pokuciu pod pan. Austr. nad Prutem, od Sniatyna o m. 3 na z.

ZABNO, m. w Sandomirskim pod pan. Austr. nad Dunajcem, o m. 2. od Tarnowa.

ZABOLA, M. w Xstwie Siedmiogrodza, na granicy Moldawii o m. 4. od Brassau.

ZACATECAS, Prow. Amer. pojn. składająca część nowej Gallicyi w Meksyku. Graniczy na pojn. z nową Biskaią, na w. z Prow. Panuko, na pojd. z Gwadalajarą, na z. z Culiacan i Chiametlan. Kray ten w frebro obfituje.

ZACATULA, *Zacatula*, M. Amer. pojn. w nowej Hiszp. w audyencyi Meksykańskiej, o m. 80 od tego M. z portem przy uysciu rz. Zakatuli na morzu pojd. dl. 263. fz. 17. 20.

ZACHAU, w szred: Marchii Brand. o m. 2 od Brandeburga nad Hawelą.

ZACONIE, ob. Brazzo di Maina.

ZADECK, ob. Satz.

ZAFRA, *Segeda*, m. obr. Hiszp. w Estremadurze z dobrym zamkiem. Leży pod górą o m. 2. od Mediny de las Torres. dl. 12. 8. fz. 38. 20.

ZAGARA, albo HELICON, gó-

ra fl. w Turcyi Eur. w Liwadyi nad Golfem Koryntkim przy Parnasie. Zawisze prawie jest okryta śniegami.

ZAGATA, ob. Mawaralnahar.

ZAGRAB, *Szfoia*, M. obr. i ludne, stol. Kroacyiz Bisk. Suffr. Koloceńskiego. Leży na lewym brzegu Sawy, o m. 12. od Karlostadu, 25. od Kaniski, 55 od Budy. dl. 33. 28. fz. 45. 50.

ZAGOSZCZ, stwo w pow. Wiślickim, płaci kwar. zł. 5855. cum attin. jest wposłessy emfit. Ogólnickich.

ZAHARA, M. Hiszp. w Andaluzyi przy źrzodle Gwadalety, o m. 18. od Sewilli z zamkiem na górze mianym za niedobyty, z tyt. Hr.

ZAIRA, *Zairus*, wiel. rz. w Afr. zaczynająca się w iez. Zamorra, i wpada w Ocean zach. między 5°. 40". fz. pojd.

ZAKLICZYN, *Zacticinum*, m. w Sandomirskim, z zamkiem daw. i kośc. farnym mur. i Reformatów. Leży nad Dunajcem, w położeniu górzystym, o milę od Woynicza.

ZAKLIKOW, m. w Sandomirskim w dobrym położeniu, o m. 4 od Sandomierza.

ZAKRO CZYM, M. stol. swey ziemi w Mazowszu, z klasztorem Kapucynow, składem soli. Ma Kafzelanią i Stwo Grod. mieyscem jest seymikow i sądow. Leży na wzgorku przy uysciu Narwy do Wisły, o m. 4 od Warszawy, 3 od Płóńska. Znajdują tu ziemię zdątną do farfur. Ziemia dzieli się na 3. pow. Zakrocz. Serocki, i Nowomieyski.

ZALESZCZYKI, m. w Pokuciu pod pan. Austr. porządne, osiadłe, fl. założonemi fabrykami fukien i kamlotow. Leży nad Niefrem na pograniczu, o m. 5. od Jazłowca, 8 od Kamieńca Podol. 10. od Stanisławowa. Jest teraz stol.

dystryktu w Cyr. Halickim.

ZALOSCE, m. Ruskie, pod pań. Austr. w Cyr. Lwowskiem; jest stare i nowe. Leży nad rz. o milę od Markopola, 3 od Podkaminia.

ZAMBROW, m. stol. swego Pow. w ziemi Łomżyńskiej, jest małe i źle budowane, o m. 3. od Łomży, 2 od Czyżowa.

ZAMORA, *Sentica*, M. obr. i znac. Hiszp. w Krol. Legionńskim z Bisk. Suffr. Kompostelkiego. Jest oyczyną Alfonsa Zamory. Leży w kraju żyznym obfitującym w to wszystko, co tylko do życia jest potrzebnego, na prawym brzegu rz. Douero, na której jest piękny most, o m. 14. od Salamanki, 22. od Walladolidy, 22 od Legionu, 46. od Madrytu. dl. 12. 26. sz. 41. 38. W okolicach są rudy turkułowe.

ZAMORA, piękne M. Amerykańskie w Perou, w audyencji Kwitańskiej, o m. 120 od Quito, przy Andes górach, o m. 70. od morza pold. W okolicach jego znajdują się bogateminy złote. Nał. do Hiszp. dl. 34. 25. sz. pold. 6. 5.

ZAMORA, *Azama*, dawne M. Afr. w Barbaryi w Prow. Bugii, nał. do Algierczyków, z fortecą.

ZAMOSC, *Zamoscia*, wiel. znaczne i dosyć mocne M. w Belzkiem, teraz pod pań. Austr. obwarowane nakształt fortecy, z akademią fund. od Jana Zamoyskiego Kancl. i Hetmana W. K. r. 1589. który tu też wieczną z dóbr swych dla imienia Zamoyskich ustanowił ordynacyą potwierdzoną seymem. Zdobi go kollegiata wspaniała, Dom zakawow *Mons pietatis* zwany, Zakonne kościoły, i Cerkwie, zamek &c, Gustaw Krol Szwedzki bezskutecznie go oblegał r. 1656. dobyte było od Sasow r. 1715. dnia 29 Grudnia r. 1720. Unia kościoła Łaciń. z Rusią Pol. tu była potwierdzona. I ten to jest *Nowy Zamość*, założony z gruntu

od Jana Zamoyskiego, i nazwany od Starego Zamoyscia, który teraz jest miejscem nikczemnym o 2 mile stąd, a który był gniazdem tej wiel. familii, dostawczy się Łazińskim dał im Zamoyskich nazwisko. Leży w polach obzernych i pięknych równinach opasane wałami i fosją, na trakcie pocztowym. Nał. do Majoratu z okolicznymi dobrami wielkimi, od Krasnostawu m. 4, od Rawy Ruskiej 7, od Lublina 13, ode Lwowa 16. od Warszawy 39. dl. 46. 7. sz. 51. 6.

ZAMPANGO, M. w Ameryce poln. w nowej Hiszp. na drodze z Meksyku do Gwaxaki, przy górze *Missequé*. Obywatele jego Indianie i Hiszp. są bardzo bogaci.

ZANFARA, Krol Afr. w Nigrycyi naz. Krolestwa Zegzekańskiego. Murzyni tego kraju są cery bardzo czarney, a ich fizyonomia, bardziej do zwierzęcia, niżeli do człowieka jest podobna.

ZANGARIAS, Piraci Judyjscy na brzegach Malabarkich.

ZANGWEBAR, *Zangwebaria*, kraina Afrykańska w Kafeiryi, leżąca nad morzem Indyjskim. Rozciąga się od poln. ku pold. od rz. Jubo aż do Krol. Mauruko; i zawiera w sobie wielką liczbę pomniejszych Krolestw. Obywatele jej są albo balwochwalczy, albo Mahometanie.

ZANOW, m. w Pomeranii dalszej o m. 6. od Rugenwaldu.

ZANTA, *Zacintus*, wyspa na morzu Greckim, przy brzegu zach. Morei, o m. 7 na pold. ku w. od wyspy Cefalonii; nał. do Wenetow. Ma m. 6. dl. a 4. sz. Jest jedną z najmilszych i najżyźniejszych wysp. Najznaczniejszym jej jest dochodem gatunek rozenkow Korynckich, w które obfitnie zawiera 50 wsi i jedno M. także *Zanta* nazwane. Leży na brzegu wch. wyspy z portem, z Bisk. Łacińskim Suffr. Korfenckiego iz Bisk.

Bisk. Greckim. Forteca leży na wzgórk, widzieć się daie na wyfpie źródło smoły czarney. Angl. Hol. i Fr. mają na niey swoje sklady. dl. 38. 56. sz. 37. 57.

ZANZIBAR, *Zanzibaria*, wyspa na morzu Indyjskim, przy brzegu Zangwebarskim. Leży między wyspą Pembą i Monfią. Ma tyt: Krol. obfituje w rośliny cukrowe i cytryny. Obywateleley są Mahometanie. dl. 52. sz. pold. 7.

ZAPOTECA, *Zapoteca*, Prow. Amer. połn. w nowey Hiszp. Rozciąga się od połn. ku pold. od Prow. Gwaxaki aż do Golfu Meksykańskiego. Kray ten jest górzysty, kamienisty, który przeto nie bardzo jest żyzny.

ZAPUSZCZANSKI Trakt, część Woi. Trockiego od rzeki Niemna ku Zuwintom, ciągnąca się ma to nazwisko. Zaczyna się o m. 1 od Oniżek do rz. Szczupy.

ZAR, rz. która ma początek w lasach na pogran. Podolskim, płynie przez Podole i Woi. Bractawskie wpada do Bugu.

ZARA, *Zadera*, dawne, bardzo obr. i znacz. M. Rzeczypospolitey Weneckiey w Dalmacyi, stol. Hr. Zary, z Arcy-Bisk. dobrą cyradellą i dobrym portem. Jest to miejsce załaniające Rzeczpospolitę. Władysław Krol Neapolitański, przedał go Wenetom r. 1409. Bajazet ją im odebrał r. 1498 ale potym było Turkom odebrane, i oddał zawżę było przy Rzeczypospolitey, po mimo usilnego starania Turka w odebraniu onym miasta tego. Z tego to miasta wychodzi sławny napóy nazwany *Marasquin*. Leży na półwyspie uformowanym od Golfu Weneckiego, i przekł. talconym na wyspę przez wykopanie fosu w miejscu gdzie z ziemią styka się, o m. 28 od Jayczy, 66. od Raguzy, 60 od Wenecyi, 36 od Spolatro. dl. 33. 4. sz. 44. 22. Stara Zara odległa jest od tego miasta o m. 8.

Tom III.

ZARKI, m. w Krakowskim, osiadłe wielą żydami, dawne dzieństwo Mecińskich.

ZARNATE, M. obr. w Grecyi, w Morei, w *Brazzo di Maina*. Leży na wzgórk, w pięknym potożeniu o m. 8 od Misistry.

ZARNOW, m. w Woi. Sandomirskim, z Kasztelanią, dl. 42. 7. sz. 51. 4.

ZARNOWIEC, lub ZERNOWIEC, m. w Woi. Pomorskim pod pan. Pruskim z Opac. Norbertań. nad morzem. Tegoż im. m. w pow. Xięskim, przedtym z zamkiem, z sftwem ktore płaci kwar. zł. 4769 od Małogofzcza m. 5. Jest na trakcie poczty.

ZARSZYN, m. o poltory mili od Dukli pod panowaniem Austr.

ZARUDZIE, m. Ruskie przy Zborowie pod pan. Austr.

ZARUMA, M. Amer. w Peruwii o m. 20 od *Cuenpa* sz. pold. 3. 40. Znaydują tu się miny; ale są zaniedbane, iż są podłego gantunku.

ZASŁAW, *Zastawia*, m. w Woi. Wolyńskim, ktore dawniey nosiło tytuł Xstwa, i jednych z Xstwem Koreckim miewało panow, weszło było potym przez posąg w dom Chlebowiczow, Xżąt Ostrogskich, Lubomirskich, teraz nal. do Xżąt Sanguszkow, z zamkiem, sftwami wielkiemi, nad rz. Horyniem, od Korca m. 4. dl. 49. 9. sz. 51. 3.

ZATMAR, *Zatmarium*, M. obr. i Hr. w wyż. Węgrzech na gran. Siedmiogrodza. Buntownicy chcieli ie z nienacka opanować r. 1681. Ale ich złapano i sftwami skarano. Leży nad rz. Samos otaczająca go ze wszech stron o m. 20 od Tokainu, 25 od Waradynu, 52. od Budy. dl. 39. 59. sz. 47. 50.

ZATOR, *Zatoria*, m. w Krakowskim, stol. Xstwa Zatorskiego, ktore Jan Albert od Janusza ostatniego Xcia nabył r. 1494. za 80000

zl. Zygmunt zaś August r. 1564. do Pol. je inkorporował, teraz ostatek pod pan. Austr. Miasto miało mury i zamek, miało swe iako i Xstwo szczególne prawa, sądy i sejmiki. Leży nad Wisłą przy ujściu rz. Skawy, od Oświęcimia o m. 2, od Krakowa 4. dł. 46. 5. sz. 50. 10.

**ZAWAŁOW**, m. w Podolskim, z zamkiem nad Lipą rz. od Podhaiec m. 2. Jest pod pan. Austriackim.

**ZAWICHOST**, m. w Woi. Sandomirskim z Kasztelanją, zamkiem dawn. klasztorem Panień S. Franc. sławne porażką Rusinów r. 1205 na ktorej Roman Xzę Ruski poległ. Leży nad Wisłą, w okolicy obfitę w owoce, i góry wapienne, o m. 2. od Sandomierza. Było od Tatarów spalone r. 1240.

**ZAWKRZE**, lub **Zawszkryń**, m. w Woi. Plockim, stol. swej ziemi, nazwisko ma od rz. Wkry, za którą leży. Jest małe i źle budowane. Ziemia Zawkrzyńska dzieli się na 3 pow. Srzeński, Niedzboriski i Mławski. Konfytucya r. 1726. pozwoliła tej ziemi urzędników i ziemskie w Mławie sądy.

**ZBARAZ**, *Zbaravia*, m. w Woi. Wołyń. glowne Zbarażczyzny, przedtym Xstwo, z zamkiem sł. ciężkim oblężeniem wojsk Pol. od Kozaków r. 1649. Są 2 miasta nowy i stary Zbaraz, leżą nad źródłami rz. Keyceni, o m. 5 od Zborowa pod pan. Austr.

**ZBASZYN**, m. w Poznańskim, gniazdo Bzaskich, potym Ciwickich, dawniej siedlisko herezyków.

**ZBOROW**, *Zborovia*, m. Ruskie z zam. gniazdo sławnej rodziny Zborowskich, pamiętne z dni potyczką między Chmielnickim wodzem Kozaków i Polakami, zwycięstwem naszym; i oboch stron ugodą r. 1649. Leży na trakcie poczt. o m. 5 od Zbaraza. Pod pan. Austr. dł. 44. 4. sz. 51. 4.

**ZERYSZ**, m. w Podolskim nad rz. Podhorce, o m. 2 od Husiatyna.

**ZDIAR**, w Czechach w Cyr. Czesławskim. Jest to klasztor zakonu Cysterfów.

**ZDUNY**, m. w Woi. Kaliskim. **ZDZIECIOŁ**, m. w Woi. Nowogrodzkim.

**ZEB**, Prow. Afr. w Barbaryi w Biledulgerydzie. Algerytanie częśc oney posiadają.

**ZEBURG**, m. w Xstwie Warmińskim.

**ZEBEN**, ob. Hermanstadt.

**ZEDENICK**, piękne M. i Grod w Marchii Ukerskiej w Brandenburgii o m. 15 od Berlina. Dobre znajdują się tu piece do wytapiania żelaza, i Opac. panien szlachetnych złożone z Xieni i 6 zakonnic.

**ZEGZEG**, Krol Afr. w Nigrycyi na pold. Nigeru; który go oddziela od Krol. Kaszeńskiego. Gran. na w. z Krol. Zaufarańskim na pold. z Benińskim, na z. z puszczą. Nal. do Krola Tembutkiego.

**ZEIL**, M. i Grod w Bisk. Bamberckim, w Frankonii nad Menem. Leży o m. 10 od Bambergi.

**ZEILA**, M. S. w Krol. Adelfkim w Afr. na brzegu pold. przefmyku Babel-Mandel. dł. 60. 40. sz. 10. 25.

**ZEITHAIN**, przy Muhlbergu, nad Elba w Misiii.

**ZEITHON**, *Lami*, M. Turckie Eur. w Jannie z zamkiem nad Golfem swegoż imienia, przy rz. Agriomela, o m. 10 od Larysfy. dł. 41. sz. 39. 10.

**ZEITZ**, *Zitta*, *Ciza*, m. Niem. w Elekt. Saskim. Było przedtym Bisk. Leży nad Elstera o m. 10. od Lipika 18, od Erfurtu. dł. 30. 8. sz. 50. 59.

**ZEITZ**, albo mały Zeitz, w Xstwie Anhalt-Bernburckim.

**ZELANDIA**, *Seeland*, Prow. w Niderlandzie, jedna z siedmiu

składających rzeczpospolitę stanów zjednoczonych. Morze ją odłącza z strony połn. od wysp Hollenderskich; Skalda od Brabancyi od w. od połd. Flandrya, a Ocean graniczy ją na połn. Kray ten z kilkunastu wysp jest złożony. Obfituje w pastwiska. Aby zapobiedz jego zalewom, wśledy porobiono tamy, bez których Zelandya dnia jednego mogłaby być w Oceanie zanurzona. Rządzi się nakiztałt Hollandyi. ob. Selandya.

ZELANDIA nowa, złożona jest z dwóch wielkich wysp, których obywatele są okrutni ludodziecy. Ale to się ściąga tylko do ich nieprzyjaciół, traktowali oni dobrze nawet Europeyzyków do nich przybyłych; ale na to spuszczać się nie trzeba, gdyż kiedy mniemają się być dołyć mocnymi do pokonania kogo, na owozczas na zię mocy swey zażywiają. Wreście kray ten jest wygodny dla spoczynku i zaślenia okrętów żeglujących na morzu połd. leżąc w połowie prawie drogi z Callao do Przylądku dobrej nadziei. Znajdują w nim wodę, świnie, drob i owoce właściwe temu kraiovi. dl. 180. sz. połd. 40.

ZELECHOW, m. w Woi. Sandomir. z pałacem, dawne gniazdo Ciołków, teraz dziedzictwo Xżąt Lubomirskich.

ZELL, *Cella*, M. Niem. w Cyr. niż. Saxonii w Xstwie Luneburkim, stołeczne Xstwa Zellskiego nal. do Elek. Hanowerfskiego z pięknym i obr. zamkiem. Fran. dobyli go r. 1758. Leży nad Alherą o m. 6 od Brunświku, 15 od Hildesheimu, 19. od Luneburga, 5. od Neufztadu. dl. 27. 57. sz. 52. 45. Xstwo Zelleńskie leży między Elbą i Wezerem. Ma m. 48. dl. a 40. sz. Gran. na połn. z Holstynem i Lawenburgiem, na w. z Meklemburgiem i Marchią, na połd. z Brunświkiem i Bisk. Hildesheimkim, na z. z Xstwem

Hannowerfskim i Werdeńskim.

ZELL, nad rz. Hammersbach, *Cella*, m. Niem. w Cyr. Szwabfskim w Margr. Badeńskim. Jest to M. Cefarskie pod protekcyą domu Austr. R. 1775 było uwolnione od prawa kadukowego we Fr. Leży nad Nagoltą, o m. 6. od Bady, 12 od Stutgardy. dl. 25. 47. sz. 48. 19. Obywatele jego są katolicy. Drugie M. tegoż im. jest w Elekt. Trewirskim o m. 10. od Trewiru nad Mozellą. Inne iefzcze w Arcy-Bisk. Saltzburkim o m. 12 od Saltzburga nad iez. Zellenkim ob. Liebezell.

ZELL, m. Niem. w Xstwie Saxe-Gotha. Znajdują się miny w jego okolicach.

ZELLER-BAD, ob. Lebenzell.

ZELWA, m. w pow. Stonimskim w Woi. Nowogrodzkim, zalecone walnemi iarmarkami; jest osiadłe i porządne, nad rz. tegoż im. która do Niemna wpada, o m. 3. od Stonimia nal. do Xżąt Sapielow.

ZEMLA nowa, ob. Nowa Zemla.

ZEMPLIN, M. i Hr. w wyż. Węgrzech nad rz. Bodrogą o m. 10. od Kofzyc, 11. od Tokayu. dl. 39. 10. sz. 48. 36.

ZENG, ob. Segin.

ZENNA, ob. Ziuna.

ZERBST, *Serveſta*, pow. i M. Niem. w Xstwie Anhaltskim, o m. 4 od Dessau, z pięknym zamkiem. Xstwo Auhalt-Zerbfskie leży nad Elbą między Wittembergiem i Magdeburgiem. Xżęta z tey linii posiadają iefzcze pow. Jewern.

ZERBSTEN, albo KLEINZEREST, w Xstwie Auhalt-Koethen. Położone jest przy Acken nad Elbą.

ZEREM, ob. Sirmifch.

ZERIGAN, M. Perkie w I-rak-Babilońskiem w rowninie bardzo obszerney pomiędzy górami. Jest oyczyzną kilkunastu autorów

flawnych pomiędzy Arabami.

ZERNIKI, m. w Woi. Gnieźnieńskim.

ZEROMIN, w ziemi Dobrzyńskiej m. 3 od Sierpca, fl. cudownym obrazem w kość. Reform. w przod. Jezuitów.

ZIA, *Cea*, wyspa na Archipelagu jedna z Cyklad na północ Thermii, na pold. i z. Negreponu, o m. 5 od Kapu Colonie, kończącego Liwadya z tey strony leżąca. Ma m. 6. dł. 3 sz. Bardzo jest dobrze uprawna i obfituje w to wszystko, co tylko do życia jest potrzebnego. Jedwab, żółędz dębowa są tey nayszczęśliwszym dochodem. Nał. do Turków. Obywatele tey prawie wszyscy wynawiają religiję Grecką. Mają swego Bisk. rezydującego w Zia, mieście pryncypalnym wyspy. Stawiane m. jest nakształt amfiteatru na wzgórk, w mieyscu owym gdzie była dawna *Carthea*. Leży o milę od Portu. dł. 42. 32. sz. 37. 40.

ZIEGENHALS, w Szląsku w Xłwie Grotkowskim, o m. 2. od Neiffy. Sl. jest przez piękne szkła, które tu robią.

ZIEGENHEIM, *Zigenhammum*, piękne m. i Hr. Niem. w Cyr. wyż. Renu, w Landgraftwie Hesse-Kasselskim, do którego nał. Leży na wyspie uformowanej od rz. Sewalm o m. 12. od Kasselu, 7 od Fritzlaru. dł. 27. 10. sz. 51. 10. Jest to obr. forteca, dla bagn, które ją do koła otaczają. Jest także przy nim stary ale piękny zamek.

ZIEGENRUCK, m. w Misnii w Cyr. Neiffzadskim nad Saalą o m. 2 od Saalfeldtu, z Grodem i zamkiem na górze położonym.

ZIELUN, m. w Woi. Plockim ku Prusom z pałacem i komorą Pol. nał. do Zamoyckiego.

ZIEMIA Tęga, ob. Terra Firma.

ZIEMIA Nowa, *Terra Nova*,

*Terre Neuve*, znaczna wyspa w Amer. półn. odkryta była r. 1495 przez rybaków Biskajskich, którzy ją nazwali byli *Terre de Bacallaos*, czyli kraiem stokkiszów, ponieważ bardzo wiele tu ryb się tych poławia. Traktatem Utrechtskim ustąpiła tey Francya Anglii, zachowując sobie wolność połowu i fuszenia ryb od Kapu *Bonavla* aż do końca tey najbliższego północy, a ztąd do miey. a zwanego *poinsieriche* ku zach. Lecz przez traktat r. 1783 zrzekł się Krol Fr. połowu na tey wyspie w stronie zachodniej a natomiast warował sobie w stronie bliższej półn. od Kapu *S. Jean*, do Kapu *Raye*, do teyże wolności połowu przypuszczeni Amerykanie zjednoczeni. Leży na Oceanie przy wnięściu Goltu *S. Wawrzyńca*, o m. 15 od wyspy Kap Breton. Ma figurę trykąta, i na m. 300 w około, gruntu nie bardzo dobre. Pełna jest lasów, gor i pastwik. *Plaisance* jest M. S.

ZIEMIA Ognia, *Terra ignis*, *Terre de Feu*, nazwisko jest wysp wielu, które się ciągną około na m. 130. wzdłuż z cieśniny Magellańskiej w Ameryce pold. Pełne są dolin, i łąk oblanych wielą strugami, mieszkanę od dziczy, z których, mówią, iż są niektorzy ludoiedzcy. Nazwane są ziemią Ognia od Magellana, który je znalazł r. 1520 z przyczyny iż wtepując na nie wnoy urzał ogień wybuchający bez wątpienia z Wulkanow tu będących.

ZIEMIA Magellańska, ob. Magellanika.

ZIEMIE południowe, *Terrae Australes*, zowią się te, które leżą ku biegunowi pold. i są Antarktyczne, iako przeciwnie półn. Arktycznymi się zowią. Odkrycia które różni wędrownicy czynili dotąd, nie są dostateczne do dania nam dokładney o nich wiadomości. Jednak już daleko ku obom

polom posunięto się.

ZIERENBERG, m. i Grod, w niż. Haffyi o m. 4 od Kasselu.

ZIEROTIN, Hr. Czeskie w Cyr. Słanitzkim o m. 3. od Słanitzu.

ZINNA, albo ZENNA, w Xięstwie Magdeburkim w Cyr. Luckewaldu. Jest to klasztor sekularyzowany o m. 2 od Juterbeku, 7. od Wittembergi.

ZINKOW, m. w Woi. Podolskim z zamkiem, już zrzuconym.

ZINTEN, m. w Prusiech dawn. w Cyr. Brandeburkim.

ZINTZENDORF, w niż. Aufr. w pow. wyż. Wiener-Wald. Jest dziedzictwem Hr. tegoż im. ob. Herrnhut.

ZIPPEL-ZERBST, ob. Zoerbig.

ZIRNITZ, lub ZIRCHNITZERSKE, ob. Czrynitz.

ZIRIC-ZEE, *Scaldia*, piękne i mocne M. Zelandkie stołeczne wyspy Schouven, przy uściu rz. Skaldy. Jest handlowne i ludne. Tu się urodził Piotr Peckius. Było przez Hiszp. wzięte r. 1576 po 7. miesięcznym obleżeniu. Leży o m. 10 od Hulst, 6 od Brylly. dl. 21. 25. sz. 51. 38.

ZISKABERG, przy Pradze. Krol Pruski wygrał przy tym mieyscu potyczkę r. 1757.

ZITTAU, albo SITTAU, *Zittavia*, M. znac. Niem. w wyż. Luzacyi, nal. do Elek. Saskiego. Leży nad Meissą, na gran. Czeskiej, o m. 7. od Gerlitzy, 10 od Drezna. dl. 32. 30. sz. 50. 54. M. to wielki prowadzi handel. Ma znaczne szkoły i bibliotekę publiczną.

ZŁOCZOW, m. Ruskie pod pan. Aufr. dośc. porządne, z zamkiem od Jakuba Krolewicza wystawionym z szkołami, kościołem far. Piarskim, Reform. i Bazylianow za miastem. Ma też Ruś tu 2 piękne Cerkwie i Ormianie kościoł. Jest osiadle, ma wielu żydow, i

Ormianow kupczacych wołami i sfoinami. Nal. do Xżat Radziwiłłow. Jest na trakcie poczty. o m. 3 ode Lwowa, 5 od Glinian, 4 od Trebowli. Grunta tu są dobre, i stawy wielkie.

ZŁOTONOSCA, m. w Kiowskiim nad rz. tegoż imienia mająca uyscia na w. Bobnowski.

ZŁOTORYA, m. Krol. w ziemi Dobrzyństiey, z zamkiem dawn. Jest pod pan. Pruskim.

ZŁOTOW, m. w Woi. Kaliskim.

ZMIGROD, m. w Sandomirskim, na którym się długo familia Stadnickich pisała. Jest nowy i stary, i tuż blisko leżą nad Wisłoką w górach, o półtory mile od Dukli, 2 i pół od Krofna. Pod pan. Aufr.

ZMUDZ, *Samogitia*, Prow. W. Xstwa Litewskiego mająca tytuł Xstwa. Gran. na półn. z Kurlandyą, na w. z Woi. Trockim, na półd. z tymże i Prusami, z temiż na z. i morzem Bałtyckim. Dzieli się na 28 pow. Eyragolski, Wilkowski, Wieloński, Szawelski, Rosieński, Widuklewski, Krozki, Tędziagolski, wielkich i małych Dyrwian, Jafwoński, Berżański, Uzwętski, Telfzewski, Retowski, Poiurki, Wiekszwiański, Korfaewski, Szawdowski, Gondyński, Twercki, Potengowiki, Potumszewski, Pawendeński, Birogniański, Medyniański, Konklański, Zorański. Z tych pierwsze 15. pow. sądzą się w Rosientach, reszta w Szawlu. Obydwa Grody sądzi Starosta Zmudzki, który jest najwyższym tey Prow. urzędnikiem, ma mieysce w senacie po Woiew. Łęczyckim, i obieterany bywa od obywatelow. Seymiku Xstwo w Rosieniu, obiera 3 poslow, 4 Dep. do Wilna 2, a 2 do Grodna. Herb tego Xstwa jest pogoń Litt. i Niedzwiedz czarny; mundur kontusz ponowoy wyłogi niebieskie, żupan biały. Ma 3 Senatorow: Biskupa, ktore-

go katedra fund. jest w Miednikach r. 1416 od Władysława Jagiella ma prałatów 6. i tyleż Kanon. Starostę i Kasztelana Zmudzkich. Kray jest żyzny bardzo i urodzajny, okryty lasami, obłany rzekami Niemnem, Windawą, Muzfą, Dubisfą &c. Obfity w rudy, drzewo, lny &c. M. S. Roszenie.

ZNAIM, albo Znorn, *Znotnum*, M. obr. Niem. w Morawii na gran. Aufr. Cesarz Zygmunt w nim umarł r. 1437. Szwedzi go dobyli r. 1645. Leży nad Jają o m. 10 od Brinny, 13 od Wiednia. dł. 34-20. sz. 48. 48. Piękny tu jest stary zamek.

ZNIN, *Znena*, m. w Woj. Gniezn. nal. do Arcy-Biskupow Gnieźnieńskich r. 1331 od Krzyżaków, 1447. pożarem zniszczone było.

ZOBLITZ, m. w Miśni w Cyr. Ertzgeburskim na granicy Czelkiej. Biorą stąd kupcy marmur i żywicę.

ZODIAK, *Zodiacus*, wiel. Cyr. położony ukośnie między zma. biegunami świata, tykający się dwóch tropików w dwóch rozmaitych miejscach. Temu iedynie Cyr. szerokość przypisują. Dają iey 16, gradufow, gdyż 12. konstellacyi, które go dzielą oddalone są od środka tegoż Cyr. w swoim biegu na ośm gradufow od brzegow. Ta szerokość jest podzielona na dwie części linią nazwaną *Ekliptykę*, ponieważ gdy miesiąc znajduie się na niey, naprzeciw tego punktu, gdzie się słońce znajduie, ziemia stojąca między niemi, zaciemia miesiąc, gdy zaś miesiąc i słońce znajdują się na iednym punkcie tey linii, naówczas miesiąc znajdujący się między słońcem a ziemią, zaciemia słońce i tę linią słońce obiega przez 365. dni i blisko 6 godzin, co składa rok słoneczny. Te 6 godzin złączone na końcu lat 4. składają jeden dzień przydawany do miesiąca Lutego, i stąd te lata zowią się przestępne;

gdyż u Rzymian liczono dwa razy 6. przed kalendas Marca, 11 minut brakujące do 6 godzin roku, trzy dni składają we 400. lat. I dla tegoż to rok przestępny nie bywa na początku każdego wieku, ale tylko co cztery wieki. Dzieli się Zodiak na 12 części, konstellacyami zwanych. Są to kupy gwiazd, którym dawni nadali imienia zwierząt. Te imiona są: *Baran, Rak, Byk, Bliźnięta, Lew, Panna, Waga, Niedźwiadek, Strzelec, Jednorożec, Dżban, i Ryby*. Znaki te oznaczają rozmaite roku pory. ob. Tropik, Ekwator.

ZODZISZKI, m. w Wileńskim

ZOERBTG, albo ZIPPET. Zerbst, grod i m. w Miśni w Cyr. Lipskim, o m. 10 od Lipska z zamkiem.

ZÆST, ob. Saest.

ZOFI, ob. Sophia.

ZOFFINGEN, *Tobinum*, dawne i piękne M. Szwajcarskie w Kantonie Bernieńskim, o m. 1 od Arburga. Bardzo piękny w nim kościół widzieć się daie. Znayduie się w tym mieście biblioteka publiczna, gdzie różne rękopisma są ciekawe. Zoffingen leży przy wiel. lesie wydającym najpiękniejsze sosny z całej Szwajcaryi.

ZOLFELD, ob. Salfeld.

ZOŁKIEW, lub ZOLKWA, m. Ruskie, teraz w Cyr. Lwowskim pod pan. Aust. załęczyczone zamkiem, w którym Jan III. przemieszkiwał, którego familii było to M. dziedzictwem. Ozdobne jest pięknymi ogrodami, wspaniałą Kolegiatą, klasztorami, &c. Leży w piękney i żyzney okolicy, ośladte i porządne dosyć. M. to dało początek imieniowi st. familii Zołkiewskich, z rąk Sobieskich potym przeszło do Xżąt Radziwiłłow. od Lwowa o m. 3. od Rawy Ruskiej 4. dł. 44. 6. sz. 51. 5.

ZOLLERN, *Zollernum*, *Zollera*, zamek Niem. na górze, o m. 4 od Tubingi. Daie imie Xstwu Ho-

hen-Zollernskiemu, w Cyr. Szwab-  
skim. Graniczy z Xłwem Wirtem-  
berskim pow. Eichingen, Xłwem  
Firsztentberkim i Baronią Wald-  
burką. Ma m. 15 dt. 7 sz. Kray ten  
jest bardzo żyzny. Xłg Hohen-Zol-  
lernski jest Podkomorzym dziedzic-  
cznym Cefarskim. Z teyże famey  
pochodzi linii co i dom Brandebur-  
ski. Familia iego na dwie jest podzie-  
lona części obie są Katolickie,  
starsza bierze przezwisko Hechin-  
gen, a zaś młodzia Sigmaringen.  
dl. 29. 43. sz. 48. 24.

ZOLNOCH, *Solnocum*, M.  
znaczne w wyż. Węgrzech stol. Hr.  
tegoż im. Turcy ie wzięli r. 1554.  
a zaś Cefarscy odebrali r. 1684. Le-  
ży nad Tyflą, w miejscu gdzie w nią  
wpada rz. Segeba, o m. 22 od Ko-  
loczy, 18 od Budy, 25 od wiel.  
Waradynu. dl. 37. 45. sz. 47. 10.

ZOLUDEK, m. w Wileńskim.

ZOMME, rz. płynąca pod  
Berg-op-Zoom.

ZONA, *Zona*, strefa, termin  
Geograficzny znaczy pasmo ciągle  
globu ziemnego zawartego między  
dwoma równoległemi Cyr. od E-  
kwatoru. Przeciąg ten jest iak pas  
równoległy do Ekwatora; zawiera  
w sobie rozmaite klimata. Geogra-  
fowie dzielą Glob na 5 Zon albo  
części, uważając ie podług różnych  
stopniow zimna lub gorąca. Te  
strefy są: gorąca, dwie umiarkowa-  
ne i dwie zimne albo lodowate.

Zona gorąca rozciąga się o 23.  
graduły i pół od kaźdey strony E-  
kwatora, a przeto zawiera w sobie  
przeciąg 47. gradułow między dwo-  
ma tropikami, podzielony przez  
ekwator na dwie równe części,  
z których iedna jest półn. a druga  
połd. Zowią ją gorącą, gdyż będąc  
pod owym mieylcem, ktorędy  
przechodzi słońce w czasie swiego  
biegu, tak jest od niegoż rozpalo-  
na, iż dla iey gorąca wielkiego da-  
wni mieli, iż niemieszkana była.  
Ale długość nocy, wiatry i defzcze  
miarkują teupały.

Zony umiarkowane, są między  
strefą gorącą i zimną. Zawierają w  
sobie przeciąg od 43. gradułow,  
rozciągający się między tropikami  
i Cyrculami polarnemi. Gorąca i  
zimna w takowych Zonach są u-  
miarkowane, i tym bardziey lub  
mniey znośne, im są bliźże lub  
dalej od tropikow.

Zony zimne albo lodowate, z ie-  
dneuy strony ograniczone są cyrcu-  
lami Polarnemi, z drugiey zaś bie-  
gunami, i zawierają w sobie prze-  
ciąg 23. gradułow i pół. Nazywają  
się tak, dla tego iż słońce na ich  
horyzoncie nie pokazując się, tyl-  
ko przez część roku, sprawia, iż  
w nich wielkie panują zimna. Za-  
ledwo tam lody stopnieć mogą w le-  
cie, lubo ciepło w czasie iego jest  
bardzo wielkie, gdyż słońce na ich  
jest horyzoncie. Ale ciepła te nie  
długo trwają a nieznośne mrozy  
czynią tamteyże kraie nieludnemi.  
Jednakże znajdują się w nich oby-  
watele, acz nie w wielkiej liczbie,  
ktorzy w zimie w lochach podziem-  
nych mieszkaia, zniósłszy do nich  
żywności.

ZONS, albo SONS, *Sontina*,  
m. o m. 5 od Kolonii nad Renem.

ZOQUES, Prow. w Amer.  
połn. w nowey Hiszp. w Prow. Chia-  
pa na granicy Prow. Tabasca. Kray  
ten obfituje w iedwab i jagody szar-  
łatne.

ZORANIE, m. w Zmudzi sto-  
iecz. powiatu.

ZORNDORF, przy Kłstrynne  
w Brandeburgii; Krol. Pruski zbil-  
tu Moskaw r. 1758.

ZOSSEN, m. pow. i grod w  
średniey Marchii Brand o m. 7 od  
Berlina, nad rz. Notą.

ZOTENBERG; *Zobothus*,  
*Mons-Sequax*, wiel. góra Szląka  
w Xłwie Swidnickim, o m. 8 od  
Wrocławia. Służy za Barometr oby-  
watelom. Biorą z niey oni marmur  
zielony ciemny. Na wierzech gory  
jest kaplica, do ktorey pielgrzy-  
muia. Nal. ta góra do Opata wypły

*Sable* w Wrocławiu.

ZUCKMANTEL, m. Szląskie w Xstwie Grotkowskim, o m. 6 od Neisly, fl. przez swoje rudy. Było spalone i zrabowane od Prusaków r. 1741. Krolowa Węgierska, zatrzymała go przy sobie, iako miejsce barierowe, traktatem pokojni zawartym z Krolom Pruskim r. 1742.

ZUG, *Pagus Tugienfis*, albo *Tugenus*, siódmy Kanton Rzeczypospolitey Szwajcarskiej, graniczy na w. i poln. z Kantonem Zurich, na z. z Kantonem Lucerneńskim i z powiatami wolnemi *Freye Emptern*, na pośd. z Kantonem Schweitz. Ma m. 7 dl. a 4 sz. Kray ten jest roskofny przez swe położenie i bardzo żyzny w zboża, wina, i owoce, osobliwie w okolicach jeziora Zug. Rząd tego Kantonu jest Demokratyczny. Obywatele tego wżyszy są Katolicy i nal. do Diecezji Konstancyeńskiej. Kanton ten dnia 27 Czerwca r. 1352 wszedł w konfederacyą Helwecką. ob. Aegeri.

ZUG, jezioro, *Lacus Tugienfis*, albo *Tugenus*, jezioro Szwajcarskie, biorące swoje imie od M. Zug. Ma m. 4 dl. i tyleż sz. Bardzo jest w niektórych miejscach głębokie, osobliwie od Zug M. aż do Arty, i dosyć burzliwe. Obfituje w wysmienite ryby; znayduie się wnim między innymi ryba nazywająca się *Reteli*, miana za naylepszą rybę w Szwajcarach. Okolice tego jeziora są bardzo mile i dobrze uprawne.

ZUG, *Tugium*, dawne i piękne M. Szwajcarskie, stol. Kantonu tegoż im. Dzieli się na stare i nowe. Kościół S. Owalda, S. Michała, ratusz i cekanz godne są ciekawości woiażerów. Całe ulice starego M. zawalły się w jezioro Zug, trzeciego Marca r. 1435. i od tego czasu wystawiono nowe. Zug leży nad jeziorem swegoż im. w naypiękniejszym miejscu w całej Szwajcaryi, o m. 5 od Lucerny,

Schweitz i Zurichu, 18 od Bazyli i Soloturn, 2000 Konstancyi, a 118 od Paryża. dl. 26. 14. sz. 47-12.

ZUKOW, m. Pruskie w Pomorskim, fl. klasztorem Papien S. Franciszka. Leży blisko morza. Czytamy w dawnych dzieiach, iż przytym m. miedź bito.

ZULAWA Gdańska, oblana jest od Wisły i Motławy. i 39 wñ zawiera, ktore na 1400 łanow maia. Magistrat Gdański w nieyrząd sprawuje. *Zulawa Malborska*, jest wiel. i mala. Wielka, *Insula maior*, oblana jest Wisłą i Nogatem, i zawiera więcej nad 2130. łanow. Dzieli się na 5 części *Winkel*, ktore są Montawski, Schenawski, Lichtenawski, Neuteichki i Leświtski Zawiera 13 parafii Luterskich. Mala Zulawa Malborska leży między Nogatem i Drausen jeziorem, zwaną wprzod Zulawą Filzawską. Pruskie i Hollendr. łany wynofzą na 966. na Pruskich łanach jest wñ 21. na Hollend. 16. *Elblągaska Zulawa*, rachuje się do maley Malborskiej. Zulawa w ogólności znaczny nizine z blot i bagnisk uczynioną do uprawy sposobną. Grunta iey są żyzne i naywięcej przynoszące pożytku. Obfitują we wżyskie wygody życia, procz lasow. Nal. do Krola Prusi.

ZULCH, albo ZULPICH.

ZULLICHAU, albo ZULLICHOW, *Zullichavia*, M. Szląskie w Xstwie Krossenskim, o m. 8 od Krossen, o i od Odry, w kraiu obfitującym w zboże. Robią w nim dobre sukna. Moskale przy nim wygrali batalią na Prusakach r. 1759 nazwaną także *Palzig*, od blisko leżącego miejsca.

ZULPHA, M. Perskie blisko Isphanu, ktorego jest prawie przedmieściem, gdyż rz. go tylko Seudern od M. oddziela. Droga idąca od jednego M. do drugiego, miana jest za naypiękniejszyą w całej Persyi. M. Zulpha jest osadą Or-

mianow, którą wiel. Szach-Abas sprowadził z Armenii do Perji. Ma ją tu ouï Arey-Bisk. kilkanaście kłaźtarow i kościołow.

**ZULPICH**, albo **ZULCH**, *Tolbiacum*, M. Niem. w Xstwie Juliaceńskim, nal. do Arcy-Bisk. Kolońskiego. Mniema wielu, że to M. iest dawny. *Tolbiak*, przy którym Kłodowenłz r. 496. wygrał fl. batalią, która była mu powodem do zostania Chrześcianinem. Leży nad Nasselą, o m. 4 od Juliaku, 4 od Bonny. dl. 24. 23. sz. 50. 32.

**ZUNCHIO**, ob. Navarrin.

**ZURAWNO**, m. Ruskie, z którego się piłali Zurawińscy, w dobrym położeniu przy uściu rz. Swiecy do Dnieſtra, o m. 2 od Zydaczowa. Iest pod pan. Austr.

**ZURICH**, *Tigurum*, dawne, wiel. ludne, bardzo handlowne, obronne i jedno-znayznacznieyſzych M. Szwajcarskich, stol. Kantonu tegoż im. z Akademią albo Collegium. Gmachy w nim nayznacznieyſze są: kościół nazwany *Grafs Munſter*, Arſenał i ratusz, cekauz tuteyſzy iest nayplepzy z całych Szway opatrzonny. Zurich przyięto odmianę religii, przez Ulyrka Zwingliuſza wnieſioną r. 1524. Było przedtym M. Cesarſkie. Iest oyczyną Jana Henryka Rhon i Konrada Gelnera przezwanego *Plimuszem*, Niem. Leży w bardzo pięknyu położeniu na dwóch pagórkach, wmięyscu gdzie zieziora Zurich wypływa rz. Limmat, na ktorey są dwa piękne i wiel. moſty i ktora na dwie części rozdziela M. o m. 15 od Konſtancyi, 16 od Bazylei, 34 od Genewy, 20 od Berny. dl. 26. 20. sz. 47. 28. Kanton Zurichſki iest pierwſzy z Kantonow i nayobſzernieyſzy po Berneńskim. Graniczy na połn. z Kenem, który go oddziela od Kantonu Szafuzy i kraiu Kletgowii, na w. z Thurgawią i Hr. Tockenburg. na pold. z Kantonem Schwitz, a na z. z Kantonem Zug i pow. wolnemi

rząd w nim iest Aryſtokracyczny i Demokracyczny.

**ZURITA**, m. Hiszp. w ſtarey Kaſtyli nad Taſtem w okolicach Toledo z ſtarym zamkiem i komenderyą zakonu Kalatrawkich Kawalerow.

**ZUROW**, m. Ruskie, dawne familii Zurawskich-gniazdo, od Zydaczowa m. 3.

**ZURZACH**, m. Szwajcarskie w Hr. Badeńskim, o m. 8 od Bady. W nim się odprawiają dwa iarmarki; ieden zaczynaający się nazaintrz S. Troycy, drugi rwszego Września. Leży nad Kenem przy zbiegu tego z Aara.

**ZUTPHEN**, *Zutphania*, Hr. i obronne M. w Geldryi Holl. Widzieć się w nim daie wpaniały kościół. Xzę d'Orange ie był wziął r. 1591. na Hiszp. Fr. ie odebrali r. 1672. i oddali ſtanom r. 1674. Leży nad rz. Yffelą i Breckelą, o m. 3. od Dewenteru, 9. od Kluiw. od Nimegi, 22. od Amſterdamu. dl. 23. 48. sz. 52. 12. Hr. Zutphen graniczy na połn. z Yffelą, ktora go oddziela od Velau, na z. z Ober-Yffelą, na w. z Bisk. Munſterſkim na pold. z Xtawem Kluiw.

**ZWANIEC**, m. w Woi. Podolskim, przedtym obronne i pamiętne w dzieiach naszymy leży nad Nieſtrem na pograniczn, o m. 3 od Chocimia. Jan Kazimierz r. 1651. pod nim się okopał przeciw Tatarom.

**ZWENKAU**, albo **ZWENKA**, m. Niem. w Cyr. Lipſkim, o m. 3 od Lipſka, na prawym brzegu rz. Elſtery. Nal. do Merſeburga.

**ZWERNE**, grod w niż. Haſfy, o m. 1 od Kaſſelu.

**ZWIAHEL**, m. w Woi. Wołyńskim, ktore pięknie powſtawac poczyna.

**ZWICKOW**, albo **ZWICKAW**, *Cygnaw*, m. Niem. w Elekt. Saſkim. Było to przedtym M. Cesarſkie. Leży nad Muldawą, o m. 10 od Plawen, 6 od Altenburg. dl. 30. sz. 50. 43.

**ZWINGENBERG**, M. Niemiec. w Cyr. wyż. Renu, o m. 3. od Darnstadt.

**ZWINGENBERG**, pow. zamek i grod nad Nekrą, w grodzie Mosbachskim w Elekt. Palatynatu.

**ZWINOGRD**, lub Dzwino-grod, dawniej Swinigorod, m. w Woi. Braclawskim stol. pow. z starostwem. Tegoż im. w Podolskim pod pan. Austr.

**ZWOENITZ**, albo Zwenitz, m. w górach Miśni, o m. 18 od Drezna.

**ZWOL**, *Zwolla*, M. obronne w Prow. Ober-Yffel, z kilkoma zamkami. Przedtem było Cesar-skie i Anzeatyckie. W dobrym leży położeniu na wzgórku, nad rz. Aa, i Yffelą, o m. 3 od Kampen, 6 od Dewenter, 2 od Kasselu. dł. 23. 43. sz. 52. 33.

**ZWOLEN**, m. w Woi. Sandomirskim, nickszemne z kościołem mурowanym, z stwem; ma grunta poczęści piaszczyste i bory znaczne o m. 5 od Ryczywołu, 3 od Ciep-ielowa, 17 od Warszawy.

**ZWYFALTEN**, w Szwabii, o m. 8 od Ulmy. Jest to Opac. nal. do Bened. Opat nie ma miejsca pomiędzy Pralatami Szwabkiemi.

**ZUYDERZEE**, *Austrinus Sinus*, odnoga morza połu. rozcią-gająca się od połu. ku półd. w Pro-win. ziednoczonych. Leży między Fryzją, Ober-Yffelją Geldrią i Hol.

**ZYDACZOW**, m. Ruśkie, przed-tym stol. pow. teraz pod pan. Au-stryac. z dawnym zamkiem. Jest w dobrym położeniu przy uściu rz. Stryna do Niestru, o m. 3 od Zu-

rowa, 4 od Stryla.

**ZYDYCZYN**, w Woi. Wo-lyńskim, fl. Opac. Bazyljanow fun-dowane w pierwszych czasach, kto-re wzięte było od Schizmatyków r. 1650. potem oddane było Uni-toim r. 1668. Jest w miłym położe-niu nad Styrem, o m. 1 od Łucka, 5 od Dubna.

**ZYRMUNY**, m. w pow. Lidz-kim, ozdobne pięknym pałacem Xżąt Radziwiłłow, o m. 4 od Lid-y. dł. 42. 8. sz. 53. 28.

**ZYROWICE**, m. w Woiew. Nowogrodzkim, z dawnym i zna-cznym Monasterem i Cerkwią z Cudownym obrazem Nays. Panny Bazyljanow Unitow, leży przy rz. Szczarze, o m. 1 od Stolina, 2 od Bytena, 9 od Nowogrodka, 28 od Wilna. dł. 49. 12. sz. 52. 50.

**ZYTOMIERZ**, m. w Woł. Kiiowskim, stol. pow. miejsce seym-likow i sądow, z Kasztelania i stwem grod. z szkołami, ozdobne kilką kościołami i cerkwiami. Le-ży nad rz. Ciecierof, o m. 5 od Czerniechowa, 20 od Kiiowa. dł. 46. sz. 50. 30.

**ZYWIEC**, Ziewitz, m. w Kra-kowskim, przedtem Hr. dziedzic-zy Komorowskich, które gdy od Konstancyi Krolowy żony Zygmun-ta III. za 60000. zł. u Mikołaja Hr. Komorowskiego kupione było, stało się długich sporow seymowych przyczyną. Dobra Zywieckie roz-ciagały się wzdłuż na m. 10. w szerz na 6 M. r. 1656. było wzięte i zlu-pione od Szwedow. Leży nad rz. Solą blisko granicy Szałkiew i Wę-gierkiew w górach, o m. 8. od Krakowa.



# PRZYDATKI I POPRAWY,

## A

**A**BELINSKIE Stwo, w Zmudzi, w pow. Korczewskim, płaci kwar zł. 992. Leży nad rz. która tegoż jest im. wypływa z pow. Upitkiego i łączy się z Niewiażą.

**ACHTYRKA**, m. Mosk. w Wielkorządztwie Charkowskim.

**ADAMOW**, lub **JADAMOW**, małe m. w ziemi Łukowskiej, zalecone walmi gospodarkiem i jarmarkami, nal. do imienia Krafińskich, o m. 2 od Łukowa.

**ALATYR**, m. Moskiewskie, stol. pow. Wielkorządztwa niż. Nowogrodu, nad rz. Alatyr, która przy tym m. wpada do Sury.

**ALEXANDER** Newski, ob. Newa.

**ALLA**, rz. w Prusiech, ma źródło powyżej M. *Allestein*, płynie pod Wartemberg, Gutestadt, Heilsberg, czyli Allelberg, w Warmii, wpada do Prus Xzeczyc i oblewa Barthenstein, Schipenbeil, Friedeland i Allemburg, a przy Welau z Preglą się łączy.

**ALEMBURG**, m. nad rz. Allą w Krol. Pruskim, w Cyr. Tapiawskim, przy uściu rz. Omet.

**ALLENSTEIN**, ob. Olsztynek.

**ANADYRSKOY** Ostrog, m. Moskiew. nad rz. Anadyr, która uchodzi do Oceanu zachod. w Syberyi w Prow. Jakutzkoyey, z osadą Moskalcow.

**ANDRYCHOW**, lub **Jędrychow**, m. w Krakowskim, zalecone fabryką liczną obrusow, dreliżkow, płocienek &c. Liczy na 600. rzemieślnikow nieustannie nad warsztatem pracujących, około zaś 500. jest takich, którzy gotową robotę po Polfcze, Szląsku, Mołkwie, Prusiech, Saxonii &c. ro-

zwożą. Nal. do imienia Hr. Ankwiczow. Jest pod pan. Austr. o m. 7 od Krakowa.

**ANDRYTOWICZE**, m. w pow. Owruckim.

**ANNOPOLE**, m. w pow. Urzędowskim.

**ANTONOW**, m. w Kijowskim, między rz. Rosłą i Rostawicą.

**ANTOKOŁ**, przedmieście Wilna, ozdobne pałacem i ogrodami Xząt Sapiehow; oddane wieczyscie od Rzepltey na utrzymanie Litt. Artylleryi, wraz z innymi dobrami w Litwie.

**ANZELM**, m. z zamkiem w Estonii, wzięte było od Zamoyckiego Hetmana r. 1602.

**ARGUYN**, wyspa w tomie I. kar. 37. traktatem r. 1783. gwarantowana jest Francyi od Angl.

**ARGUNSKOY**, m. Moskiew. w Syberyi, w pow. Udyńskim nad rz. Argun, zalecone szymbami srebrnymi. Leży ku granicy Mungalskiej.

**AUGUSTOW**, w tomie I. kar. 45. Stwo podług lustracyi 1765. płaci kwar. zł. 3003. jest podległe prawu emit. Karwozkiego. W okolicy, iż kruszce znaydowano, Akta Kor. świadczą.

**AUSCHWITZ**, ob. Oświęcim.

**AYSYNSKIE** Stwo, w Woi. Braciawskim płaci kwar. zł. 2422. dane w possessyą emit. Wilnerowi.

## B

**B**ABIMOST, w tomie I. kar. 51. zwany u Niem. Bomst, zalecony jarmarkami, stwo płaci kwar. zł. 2998. w possessyji emit. Xcia Ponińskiego.

**BACHTYN**, stwo w Podolskim płaci kwar. zł. 2677. emfit. z Attyencyami Drzewieckiego. W tymże Woj. *Bachwica* płaci kwar. zł. 700. emfit. Alexandrowicza.

**BACZECZNICKIE** stwo w Ofzmiąńskim płaci kwar. zł. 264. **BAKUNY**, w pow. Brzesk. Litt. stwo płaci kwar. zł. 346. emfit. Bulharyna.

**BALIGROD**, m. Ruskie, teraz pod pan. Austr. dawne dziedzictwo rodziny Balow. w górzystym położeniu nad rz. Hufajczą, o m. 4 od Litka.

**BALINSKIE** stwo, w Podolskim, płaci kwar. zł. 3074. emfit. Ronikierow.

**BAR**, w tomie I. kar. 58. założony był od Krolowy Bony z domu Sforcyi na pamiętkę Baru iey oyczyny w Krol. Neapolit. Stwo Barńskie ze wżyskimi przyległościami pod daninę Jana Wychowskiego Wdy Kiiow. podpadającemi, za dziedziczne Xciu Marcinowi Lubomirskiemu uznano, i r. 1776. potwierdzono, należy teraz dziedz. do Xcia Poniąńskiego.

**BARANOW**, w tomie I. kar. 58. *popraw*: w Sandomirskim, gniazdo rodziny Baranowskich herbu Grzymała; przy nim Sapięha Hetman r. 1656. był od Szwedow porażony. Tegoż im. w Lubelskim.

**BARCIN**, m. w pow. Kcyńskim.

**BAWOROW**, m. w Trembowelskim pow. gniazdo Baworowskich.

**BARYSZOW**, m. w Kiiowskim nad rz. Trubica; między tą rz. i Dnieprem także *Baryszpole*, m.

**BASOWKA**, m. w pow. Winnickim.

**BAZAR**, m. w pow. Zytomirskim, nal. do funduszu Komisji Edukac. w posesyji Hr. Krasickich.

**BĘDZIN**, m. w Krakow. nad rz. Brendnicą; z stwem plac. kwar. zł. 2257. o m. 3 od Sławkowa. W

okolicznych górach znajduje się ruda. Stwo z Attynen. w emfit. Koziętułskiego.

**BERCAD**, m. w Kiiowskim nad rz. tegoż im. która od m. o m. 7. do Boga uchodzi.

**BEREZA**, w Brzeskim Litt. z wiel. Kartuzią w szrod lasow, o m. 8 od Brzescia, fundacyi Leona Sapięhy Podkancel. W X. Litt.

**BEREZOW**, m. Mosk. w Prowin. Tobolskiej nad rz. Sofwą, która do Oby wpada, fl. więzieniem Menżykowa.

**BEREZYNA**, w tomie I. kar. 72. *popraw*: w Mińskim.

**BERNATANY**, w Upitkim stwo, płaci kwarty zł. 943. emfit. Puzynow.

**BERZNICA**, stwo w pow. Grodzieńskim płaci kwarty złotych 879.

**BESKID**, ob. Krepak.

**BIAŁA**, m. w Woj. Rawskim Xżąt Radziwillow.

**BIAŁACZOW**, m. w pow. Opoczyńskim, gniazdo Białaczewskich.

**BIAŁOCERKIEW**, w tomie I. kar. 77. *dołaj*: stwo Białocerkiewskie Najjaśn. Stanisławowi Augustowi Krolowi Pol. i jego sukcesorom w dziedzictwo oddała Rzplta r. 1774, które Krol Jmć ustąpił dziedzictwem Xaweremu Branickiemu Hetm. W. Kor.

**BIAŁE** Grudki, m. w Kiiowskim przy lasach wiel. nad rz. Repiną. Tamże *Białe-pote*, m.

**BIECKIE** stwo, w Polockim płaci kwar. zł. 254. emfit. Szaumana.

**BIENIEC**, stwo w ziemi Wieleńskiej płaci kwar. zł. 211.

**BILGORAY**, m. w tomie I. kar. 79. *popraw*: w Sandomirskim.

**BIEŁHORODKA**, m. w pow. Krzemieńckim.

**BIRCZA**, m. Ruskie, teraz pod pan. Austr. leży w górach, zalecone iarmarkami, o m. 2 od Łabic.

**BISKUPICE**, m. w pow. Urzędowskim.

**BIRNBAUM**, ob. Międzychod.

**BLIZANOW**, stwo w pow. Kaliskim płaci kwar. zł. 1442, emfit. Miąskowkich.

**BLONIE**, m. w ziemi Warszaw: ft. pow. na trak. poczt. o m. 4 od Warszawy. Stwo płaci kwar. zł. 1486, emfit. Dzierzbickiego.

**BNIN**, m. w Poznańskim, sławney familii niegdyś Bnińskich gniazdo

**BOBOWA**, m. w Krakowskim nad rz. Białą, o m. 2 od Grybowa, pod pan. Austr. dało początek imieniu Bobowskich.

**BOBOWSKIE** stwo, w pow. Kowieńskim, płaci kwar. zł. 364.

**BOCISZOWIEC**, m. w pow. Koloński. *Tamże dodaj:* Bobrownickie stwo emfit. Sumińskiego płaci kwar. zł. 1540.

**BOBRUYSK**, w *tomie I. kar. 83. dodaj:* stwo płaci kwar. zł. 6312 zoltaie w posesyji emfit. Lopotta, mieysce sądow pow. Rzeszyckiego.

**BOGORYA**, m. w Sandomirskim, dawne siedlisko domu tego im.

**BOGUSŁAW**, w *tomie I. kar. 84. dodaj:* stwo oddane jest w dziedzictwo Stanisławowi Augustowi Król. Pol. konfitycują r. 1775.

**BOLECHOW**, m. Ruskie w górach, o m. 3 od Stryja na pold. pod pan. Austr.

**BOLEMOW**, w *tomie I. kar. 85. dodaj:* stwo Bolemowskie płaci kw. zł. 1926 dane prawem emfit. Xciu Mich. Radziwiłłowi. W Bolemowie podług konfitycuyi roku 1766. General. gospodarski i Deputacki Woi. Rawkiego się odprawuie. Leży nad rz. Rawą, i przy lasach wiel.

**BOLNICKIE** stwo, w pow. Wilkomirskim płaci kwar. zł. 1475.

**BOREK**, u Niem. *Groszburg*, m. w Woi. Kaliskim, z dawną farrą i obrazem cudow.

**BORSTYN**, m. Ruskie pod pan. Austr. o milę od Marcinowa.

**BORYSOW**, w *tomie I. kar. 89. popraw:* w Mińskim. Tegoż im. w pow. Orszańskim stwo płaci kwar. 13519, podlega prawu emfit. Xcia Radziwiłła.

**BORUNY**, m. w pow. Ofzmiańskim, z klaszt. Bazylianow między lasami, o m. 3 od Ofzmiany, 12 od Wilna.

**BOTOCKIE** stwo, w Zmudzi w pow. Widuklewskim płaci kwar. zł. 1041. w posesyji emfit. Tomaszewicza.

**BOZAWOLA**, m. w Woi. Lubelskim.

**BRAHŁOW**, m. w pow. Winnickim.

**BRASIŁOW**, m. w pow. Kiiwskim.

**BRASŁAW**, w *tomie I. kar. 95. dodaj:* stwo płaci kwar. zł. 8968, w posesyji emfit. Tomaszewicza *Bractawskie* stwo zaś emfit. Xcia Ponińskiego.

**BRATYAN**, M. w ziemi Michałowskiej pod pan. Pruskim, przedtym stwo.

**BRDA**, lub Bro, rz. w Pomorskim wypływa z jez. z po za Człuchowa, oblewa Chojnice, Tucholę, Bidgocz, i przy Fordonie uchodzi do Wisły. Obfituie w mionogi i łososi.

**BROK**, m. w Mazowszu nad Bugiem, blisko uścia rz. tegoż im. do Bugu, o m. 4 od Nura.

**BRUDZEWO**, m. w Kaliskim daw. gniazdo Brudzewskich, teraz imienia Mielżyńskich.

**BRZEGI**, w pow. Chęcińskim stwo płaci kwar. zł. 1760, w posesyji emfit. Kluzewskich.

**BRZESKO**, dawne m. w Krakowskim, gdzie Iwo Biskup Krakowski fundował Norbertanow około r. 1223, ktorych Opac. Hebdowskim zowiemy. *Tamże*

Brzesko nowe nad Wisłą, o m. 5 od Krakowa.

BRZEZNICA, stwo w pow. Piotrkowskim, płaci kwar. zł. 1285.

BRZOSTEK, m. w Sandomirskim nad Wisłoką, o milę od Kolaczyc pod pan. Aufr.

BRZODOWCE, m. Ruskie, o milę od Rozdołu.

BRZOZA, w pow. Radomskim stwo płaci kwar. zł. 2067.

BRZOSZOW, m. Ruskie, rezydencyjonalne Biskupa Przemyskiego, z pałacem, kolegiatą, i kośc. szpitalnym. Zalecone składem winnym wiel. w gruntach dobrych i przy lasach znacznych, m. 2 od Krosna, 4 od Dukli. Pod pan. Aufr.

BU CZYŃ, m. w Kijowskim po nad Dnieprem.

BUDZANOW, m. Ruskie, z kąd wyzli Budzanowcy, nad rz. pod pan. Aufr. m. 2 od Czorzówka.

BUDZISZEWSKIE stwo, w ziemi Rawskiej płaci kwar. zł. 900.

BUK, M. dobrze zabudowane w Dyec Poznańskiej, do Bisk. należące, ozdobione pięknym Ratuszem i wspaniałym kościołem Farą, znajdują się tam też 4 kościoły drewniane, w pięknej architekturze z wieżami. Szpital z kaplicą murywany fundacyi sławnego Stanisława Reżki Opata Jędrzejowskiego, męża w naukach i świętobliwości znakomitego, który się rodził w tym mieście. Miasto to ma znaczne przywileje od Xząt i Królów Polskich nadane, o m. 3 od Poznania.

BUKACZOWCE, m. w ziemi Halickiej, teraz pod pan. Aufr.

BUKANSKIE stwo, w pow. Wilkomirskim płaci kwar. zł. 364.

BUKI, m. w pow. Winnickim.

BUSKO, m. w Krakowskim z kolegiatą, klasztorem Norbertanek.

BYCHAWA, m. w Lobelskim z pałacikiem, ładami, stawami, przedtym siedlisko Bychawskich, teraz nal. do Stojskich, o m. 3. od Lublina.

BYSTRZYCA, w pow. Wileńskim stwo, płaci kwar. zł. 1785.

BYSZOW, m. w pow. Kijowskim.

C.

CARYCZYN, m. Mosk. w Wielkorządztwie Afirachańskim nad Wolgą, od ktorej tu do Donu ciągniona jest Kopanica.

CEKINOWKA, m. w pow. Winnickim.

CHABNE, m. w Woi. Kijowskim nad rz. Ussą, wśród wiel. lasów, nal. do Steckich imienia, o m. 5 od Owruca.

CHECINY, w tomie I. kar. 137. *do day*: stwo płaci kwar. zł. 2806. emiteusis nań dana jest Zastulskim.

CHERZON, M. Moskiewskie wiel. portowe, obronne nowo wybudowane, dokończone r. 1777, stawione z rozkazu i kosztem Katarzyny II. Imper. Kossyi, z powodu zawartego pokoju między Turcją i Moskwą r. 1774, przez ktory Bóg w Dniepr wpadający stał się obu państw granicą, i dla ułatwienia handlu Zaporowskim mieszkańcom. Liczą w Cherzonie na 30000 ludzi. Warsztat okrętowy tu założony jest w stanie wygotowania 12. okrętów liniowych. Leży między dwoma limanami czyli uściami Dniepru i Bohu do morza czarnego, w wygodnym dla handlu Polskiego położeniu, o strzelenie z armaty od dawney fortecy, o m. 5 od Oczakowa. dł. 51. ł. 46.

CHMIELENIK, w tomie I. kar. 137. *do day*: stwo Chmielnickie, dane jest Stanisławowi Augustowi Krol. Pol. i jego familii wieczyscie od Seymu r. 1775. Te goż im. m. w pow. Wiślickim.

**CHODECZ**, m. w Kniawskim z kościołem farnym murywanym, małe i liche, w gruntach po części piaszczystych, mało osiadłe; pod miastem leży jezioro głębokie i rybne od Przedecza m. 1. od Kowala 2.

**CHODOROW**, m. Ruskie, zalecone iarmarkami, o m. 2 od Zydaczowa, gniazdo Chodorowskich, pod pan. Austr.

**CHODZIEZ**, m. w Poznańskim, z 2. kość. nad rz. Bolemką. Zdobi go zamek nowy na miejscu dawnego. Nal. do Grudzińskich. Jest w górach i piaskach, od Uścicia m. 2, od Pily 3.

**CHOŁOJOW**, m. w Bełzkim.

**CHOŁOPIENICE**, m. w pow. Orszańskim, konstytucyą r. 1775 naznaczone na Szymiki, sądy ziem. i grodzkie, kancelaryą &c. na miejscu zakordonowanej Orszy dla powiatu Orzań. Nal. do Chreptowiczów im.

**CHOMENTOW**, m. w Sandomirskim, fl. dawnym nazwiskiem imieniowi Chomentowskich.

**CHOTEL**, lub **CHOBEL**, m. w Woi. Lubelskim, nal. do funduszu komisji edukac. w possessioni Szydłowskiego.

**CHROBERZ**, w tomie I. har. 138. dodaj: Teraz znaki tylko gruzów z zamku tego widzieć się dają. Nal. do Margr. Pińczowskich. Jest wieś o m. 2 od Wislicy.

**CHRZANOW**, m. w Krakowskim, sławne górami obfitemi w ołów, cynę &c.

**CHWALISZEWÓ**, m. w Poznańskim, duchowne.

**CHWEJDANY**, stwo w Zmudzi w pow. Poiturskim, płaci kwar. zł. 4989, w possessioni emfit. Ronikierów.

**CHYROW**, m. Ruskie, o milę od Pelsztyna, 4. od Przemyśla, w górach nad rz. nal. do Ostolińskich. Jest pod pan. Austr.

**CIAMPA**, ob. Tschompa.

**CIESZKOWICE**, m. w

Krakowskim, nad rz. Białą, o półtory mili od Bobowy, pod pan. Austr.

**CIEPIEŁOW**, m. w Sandomirskim nikiemne z pięknymi stawami i lasami, wprzod Xząt Sanguszkwów, teraz Karczewskich, o m. 2 od Zwoleń, od Kozienic 5.

**CIESNINA**, toż co Fretum u Łar. ob. Fretum.

**CIESZANÓW**, m. Ruskie w dobrych gruntach, o m. 2 od Lubaczowa, pod pan. Austr. gniazdo Cieszanowskich.

**CIESZYN**, ob. Tefchen.

**CMIEŁÓW**, m. w Sandomirskim, mające na 500. osady, z kość. nal. do Małachowskich, o m. 3 od Tartowa. W okolicy rudy żelazne postrzeżone były.

**CUDNOW**, m. w Kłiowskim, dość znaczne nad rz. na trakcie pocz. nal. do Xząt Ponióńskich.

**CYRYNSKIE**, stwo w Nowogrodzkim, płaci kwar. zł. 1259.

**CZAKATORN**, m. Węgierkie, w Komitacie Szaladeńskim z dawnym zam. Jest m. uprawialemowane, i główne okolicy wiel. obfitey i zaleconey dla przednich win słodkich, przy uściorz. Murry do Drawy.

**CZANAD**, m. Węgier. stol. Hr. z katedrą Bisk. nad rz. Marosch.

**CZARTORYA**, nowa i stara, m. w pow. Zytomirskim.

**CZECZELNIK**, m. w pow. Winnickim.

**CZEMPIN**, m. w Poznańskim.

**CZEPEL**, wyspa wiel. na Dunaju niedaleko Budy w Węgrzech. Należała dawniej do Xcia Eugeniusza, którego tu pamięć zachowuje przedgórze zwane Eugeniofzowskie, gdzie zamek wystawił ow. Xiąże. Jest to zaś góra okryta drzewem i winnicami. Wyspa teraz nal. do kamery Węgier.

**CZERKASY**, w Kłiowskim stwo płaci kwar. zł. 16982. emfit.

Xżąt Sanguszkow.

CZESNEK, m. Węgierskie z zamkiem na wysokiej skałce w Komitacie Wesprynskim.

CZETNEK, m. Węgierskie wyż. w Komitacie Gomorskim, si. ruda żelazna.

CZORSZTYN, w tomie I. kar. 156. popraw: zamek wiel. ruynujący się dla dawności, od którego i wsi blizkiej bierze stwo nazwisko.

CZURYŁOW, m. w Woi. Braclawskim.

CZYWILSKIE stwo, w powiecie Wilkomirskim płaci kwarty zł. 443. emfit. Zyniewow.

CZYRZEC, ob. Szczyrzec.

CZYZOW, m. w ziemi Łomżyńskiej szlacheckie, nad rz. o m. 2 od Zambrowa.

## D

DĄBIE, m. w Łęczyckim, Krol. płaci kwar. zł. 246.

DĄBROWICA, dawne siedlisko rodziny Kirleiw, z zamkiem opuszczonym teraz, w Woi. Lubel.

DĄBROWNA, ob. Dubrowna.

DALESZYCE, m. w Sandomirskim z dawnym kościołem założonym od Iwona Bisk. Krak. mieżkane tylko od famych Chrześcian, o m. 2 i pół od Bozencina.

DASZOW, m. w pow. Winnickim.

DĘBNO, m. w Sandomirskim niegdyś dziedzictwo Sieniawskich.

DELATYN, m. na Pokuciu nad Prutem, o m. 2 od Nadwornj.

DEMIDOW, m. w pow. Kiowski.

DENKOW, m. w pow. Sandomirskim.

DERAZNIA, m. w Woi. Braclawskim.

DERESZOW, m. Ruskie pod pan. Austr. w Cyr. Lwowkim.

DERMAN, Opac. Bazyljanow w Woi. Wołyńskim, fund. od

Xżąt Ostrogskich, w okolicy obfitey w owoce krainowe i w miłym położeniu, o m. 2 od Ostroga, 5 od Dubna.

DEYMA, lub DEUME, rzeka w Pruszech, która przy Tapiau wpada do Pregli, przez Kopanicę czyli Deymę Nową, ciągnią pod Labiau, ma Komunikacya z Zatoką morską, a przez kanał Friedrichsgraben z Niemnem i Gilgą.

DIAMENT, ob. Dunamunda.

DEUBNIA, rz. w Krakowsk. ma źródło pod Jangrodem, uchodzi do Wisły pod Mogilą, płynie zawsze pełnym korytem, nie zmniejsza się na upały, ani marznie w zimie.

DOBRA, m. w Woi. Kaliskim.

DOLSK, m. w Poznańskim.

DOMESNEZ, góra nadmorska w Inflanciech nad odnogą Inflantką niebezpieczna dla skał piaszczystych na m. 4 ciągnących się.

Na górze są dwa ogniiska, jeden z nich ma 12 wżwyz., drugi 8 i pół sążni; te od Sierpnia do Stycznia palą się dla wygody żeglarzow, które ieżli oba są widziane, oznaczają niebezpieczeństwo, ieżli jeden, są bezpieczni. Na drzewo, którego corocznie na 1000. sążni wychodzi koszt łoży Rygą, i daie 2500. talarow. Jeżli ku poln. o m. 6 od Dondangen.

DOMINIQUE, w tomie I. kar. 170. doduś. Traktatem r. 1783 oddana ja Francya wiel. Brytanii.

DONDANGEN, zamek w pow. Piltyńskim, należał wprzod do Bisk. Ryckich, potym Xżąt Holstynskich z 10. wsiami teraz do familii de Sacken nał.

DORSUNISZKI, m. w powiecie Kowieńskim, z stwem plac. kwar. zł. 1719. dane emfit. prawem Ogińskim; na nim seym r. 1607. warował pewną summę teyże familii.

DROBIN, m. w Woi. Plockkim, maie osiadle od wielu garncarzow i żydow, w gruntach bardzo.

dzo dobrych, o milę od Raciąża,  
3 od Płocka, nal. do Skarbkow.

DRUGNIA, w pow. Wiślickim  
Krolewsczyczna płaci kwarty zł.  
955.

DRZAZGOW, m. w ziemi  
Stężyckiej.

DUBICKIE stwo, w Lidzkim  
płaci kwarty zł. 796.

DUBIECKO, m. w ziemi  
Przemyskiej, teraz pod pan. Aufr.  
dosyć porządne, z pałacem, kośc.  
i cerkwią: dziedziczne Hr. Krafi-  
ckich. Leży nad Sanem na trakcie  
Cesarzkim, o m. 4 od Jarosławia, 1  
od Dynowa, 4 od Przemysła. dl.  
43. 2. sz. 50. 6. Należało dawniej  
do Stadnickich familii.

DUCKIE stwo, w pow. O-  
szmiańskim płaci kwarty zł. 1434.

DUDNA, m. w Belzkim.

DUNAYGROD, m. w Woi.  
Podolskim.

DUNAYOW, m. Ruskie nad  
rz. Hnią, o m. 2 od Narayowa,  
pod pan. Aufr.

DYMIRSKIE stwo, w Ki-  
iowskiim płaci kwar. zł. 1996.

DUPINO, m. w Poznańskim.

DYNOW, m. w Przemyskim,  
teraz pod pan. Aufr. osiadł żyda-  
mi, st. handlem płocien, było  
dziedzictwem Maciejowskich, po-  
tym Ossolińskich. Jest w dobrym  
położeniu nad Sanem, o milę od  
Dubiecka. dl. 43. 2. sz. 50. 5.

DZIAŁDOW, ob. Soldau.

DZIAŁDOWKA, rz. zowie  
się *Wera*, wypływa z Prus daw-  
nych i oblewając Działdów od  
niego bierze nazwisko, łączy się z  
Płonką i uchodzi do Bugu.

DZIEWIENISZKI, stwo w O-  
szmiańskim pow. płaci kwar. zł.  
1184.

DZIKOW, m. w Woi. San-  
domirskim

DZIUNKOW, m. w pow.  
Winnickim.

DZWINOGROD, ob. Zwi-  
nogrod.

## E

**E**GLONA stwo, w pow. wiel.  
Dyrwian płaci cum attin. kwarty  
zł. 1747.

EKA, rz. w Inflanciech.

EKATERYNENBURG, lub Ka-  
tarynenburg, m. w Syberyi, nad  
rz. Iset, która wpada do Tobol-  
skiej, regularnie zabudowane i  
umocnione. Piotr I. r. 1723. zało-  
żył jego fundamenta, ale Katarzy-  
na Małżonka jego r. 1726 dokona-  
ła i od swego nazwała imienia. Tu  
superintendent górników rezyduie.  
Powiat Ekatarynburski jest oddzie-  
lony od Syberyi Wielkorządztwa  
i od niego dependują wżyskie szy-  
by srebrne, miedziane, góry żela-  
zne, ołowiane, które w Syberyi lub  
Permii i Oremburgu znajdują się,  
Słobody, Okrogi i fortece, które  
do górnictwa Cesarzkiego nale-  
żą dzielą się na 3 dystryki: Ekataryn-  
burski, Kutajski i Alapajski.

ELMIAZOW, m. w Kiiow-  
skim nad rz. Supoia poniżej Pie-  
czary.

ELTON, st. jezioro słone w  
okolicy Astrachanu.

ELZBIETY, Prowincya Mo-  
skiew. w Kiiowskim, w której M.  
S. i forteca S. Elzbiety leży nad  
Ingulcem.

ENGELSBURG, ob. Po-  
krzywno.

## F

**F**ALKOW, m. w pow. Opo-  
czyńskim.

FAUST, m. w pow. Trembo-  
welskim.

FAUSTOW, *Falovia*, m. w  
Kiiowskim, dawniej rezydencya  
Bisk. Kiiow. zakon Jezuiti swe  
Koll. przenieśli byli do Kiiowa.

FELIN, m. Inflantkie, przed-  
tym znaczne. Wzięte było od Het-  
mana Zamoyskiego r. 1693. Leży  
w pow. Parnawskim.

FELSZTYN, *Felstinum*, m.

Ruskie pod pan. Austr. o milę od Chyrowa, było przedtem dziedzictwem Herbartow.

FIRLEY, m. w pow. Urzędowski.

FIRLEIOWKA, m. w Belzkim.

FLORIANOW, m. w Belzkim.

FLORYDA, *na kar.* 209. przez traktat r. 1783. nal. cała do Hiszpanii.

FORDON, ob. Wordon.

FRANOPOL, lub FRAMPOL, m. w Lubelskim, male i źle budowane, w położeniu dobrym, z lasami, na trakcie, nal. do imienia Wiłockich, o półmili od Goraya, 2 od Szczembrzeczyna, 4 od Zamósca.

FRYDLAND, m. w Poznańskim.

FRYSZTAK, m. w Sandomirskim, pod pan. Austr. nad Wiłoką, o m. 1 i pół, od Strzyżowa, 2 od Krośna.

## G

GALAM, *na kar.* 225. nal. do Francji traktatem r. 1783.

GARBOW, m. w Lubelskim nowo erygowane, na trakcie pocztowym z stawami, &c. nal. do Granowskiego, od Lublina, o m. 2 i pół, od Markoszewa.

GARNISZKI, stwo w pow. Wilkomirskim płaci kwar. zł. 90.

GITANSKIE stwo, w pow. Wilkomirskim płaci kwarty zł. 182 i

GIZOWSKIE stwo, w pow. Kowieńskim płaci kwar. zł. 662.

GŁĘBOKIE, lub ГЛУБОКІЕ, m. w Połockim, z klasztorem Karmelitow na gran. pow. Ozmiańskie między błotami.

GŁOWACZOW, m. w Woi. Sandomirskim.

GŁOWNO, m. w Woi. Rawskim, Ślązackie.

GŁUCHOW, m. Mosk. w Kiewskim, w dystrykcie Nizzińskim, było stolicą Gubernii małej Rusi do r. 1775.

GŁUSKO, m. pod Lublinem, drzewem zabudowane, z stawami, młynami, na trakcie Ruskim w przod Gałęzowskich, teraz Koffowskich dziedzictwo.

GŁUSZYN, m.

GNI EW CZYCE, stwo w powiecie Pińskim dane prawem emfit. Wiśniewskim, pięci kwarty zł. 1099.

GNI EWKOWO, m. w Inowrocławskim, pod pan. Pruskim, przedtem stwo.

GNI EWOSZOW, m. w Woi. Sandomirskim, drewniane, leży obok z Granicą M. na trakcie, nal. do Sty Lubiatowskiego Mycielskiego, o m. 3 od Kozińc, 15 od Warfzawy. w gruntach jest dobrych.

GOLIŃA, m. w pow. Kowieńskim.

GOGOLEW, m. Mosk. w powiecie Kiewskim nad rz. Ostrą.

GOŁĄB, m. w Sandomirskim Krolewczyzna płaci kwarty zł. 2647. gdzie r. 1656. porażony był Czarniecki od Szwedow, leży nad Wisłą nie daleko Sieciechowa, dana nań emfit. Kraiewskiemu.

GOŁOGURY, m. Ruskie w położeniu górzystym, od Glinian o m. 2 pod pan. Austr.

GOŁUCHOW, m. w Kaliskim, gniazdo Gołuchowskich, było dziedzictwem Leszczyńskich, od których tu wystawiony zamek. Leży blisko Chodzcza.

GORAY, m. w Sandomirskim, w kraju górzystym w pośrodku piaskow i lasow, zalecone iarmarkami. Jest o m. 1 od Frampola, 3 od Bilgoraya. Nal. do Ordynacyi Zamoyckich.

GORLICE, m. w Krakow. po za którym wypływa rz. Rapa, o m. 2 od Biecza ku pośd.

GOROCHOWECZ, m. Moskiewskie w Xstwie Włodzimirskim.

GORZECKO, m. w Sandomirskim, o m. 2 od Bilgoraja, nal. do Ordynacyi Zamoyckich.

GOSLICE, w Sandomirskim.

o m. 2 od Sandomierza, fl. porażka Rufi pod Leszkiem czarnym.

GOSZCZYN, w ziemi Czerkiskiej stwo. płaci kwar. zł. 1014.

GOWARCZOW, m. w Sandomirskim.

GOZDOWA, m. w ziemi Chełmińskiej.

GRABOW, w tomie I. kar. 248

popraw: w Sieradzkim, w pow. Ostrzeżowskim stwo, płaci kwar. zł. 2717. w posesyi emfit. Xżąt Radziwiłłow, w dobrach stwa tego ruda żelaza się znajduje. Tegoż im. stwo jest w pow. Trockim płaci kwar zł. 120. Inne w pow. Pyzdrowskim, płaci kwarty zł. 256.

GRABOWIEC, m. w pow. Radomskim.

GRANICA, m. w Sandomir-male, drzewem zabudowane, niedaleko Wisty, leży na trakcie, styka się tuż z Gniewoszowem, nal. do imienia Wielopolskich, o m. 3 od Kozienic, 15 od Warszawy.

GRANNE, m. w Podlaskim nad Bugiem, z stacją poczt. od Sokołowa, o m. 3 i pół, od Pobjkrow 2 i pół.

GRANOW, m. dziedziczne w pow. Winnickim z klast: Bazyljan.

GRENADA, na kar. 251. została przy Anglii przez traktat r. 1783.

GRODZISKO, m. w Woi. Poznańskim, z dawnym kościołem farnym fund. od Opalińskiego Karczela Nakiel. a nabyte było od Opalińskiego Wdy Kaliskiego r. 1630. Jest tegoż im. w Woi. Rawnkim, dawniej dziedzictwo Okuniow. Inne o m. 4 od Warszawy. Inne w ziemi Drohickej.

GRODZISKO, m. w Przemyskim, dobrze zabudowane i bardzo osiadłe, fl. dobrami piwami, niegdyś siedlisko Grodzickich, teraz dziedzic. Borzęckich, o milę i pół od Żolyni.

GROJEC, w tomie I. kar. 254. *today*: stwo, płaci kwarty zł. 1083 dane od Rzpłtey prawem emfit. Za-

Insxim; M. jest liche, z kościołem far. na górze, w gruntach nie bardzo dobrych, o m. 3 od Tarczyna, 7 od Warszawy. Jest stoł. pow.

GRYBOW, zwany dawniej *Grunberg*, m. w Krakowskim, niegdyś obmurowane, ma 4 kości. Jest pod pan. Austr. było stwem. Pod M. jest góra zwana żelazna, której ziemia okazuje rudę żelaza. Leży nad rz. Białą, o m. 2 od Sądzcza.

GRZEGORZOW, m. w Woi. Łęczyckim, o m. 1 od Kola.

GRZYMAŁOW, m. Ruskie w Trembowelkim pow.

GRZYMISZEW, w pow. Konińskim.

GULBIN, w powiecie Upińskim, stwo płaci kwar. zł. 5345. dane od Rzepltey prawem emfit. Igielstromom.

GUMBINNEN, m. Pruskie regularnie zabudowane nad rz. Pissą, stolica skarbowey i wojskowej Pruskiej kamery, z kościołem Katol. i Luter.

GURYEW-GORODOK, m. Moskiewskie w Orenburskim wielkorządztwie, o półtory mili od morza Kaspijskiego, nad szrzednim Korytem rzeki Uralstromy, krora tu 3. rzekami do morza wpada.

GUZOW, w ziemi Sochaczewskiej stwo, płaci kwar. zł. 3413 dane od Rzepltey prawem emfit. Ogińskim. Tegoż im. o m. 3 od Radomia, fl. wygraną Zygmunta III. nad Rokożanami r. 1601.

GWOZDZIEC, czyli Gozdziec, m. na Pokuciu, o m. 4. od Sniatyna.

GZOWICE, w pow. Radomskim stwo, płaci kwar. zł. 409 podlega prawu emfit. Modzelewskie-go.

## H.

HANUTA, m. w Woi. Mińskim pod pan. Rossyi, na pograniczu Moskwy, nal. do Ogińskiego.

HELA, m. Pruskie w Żutawie

Gdańskiej, na górze tegoż im. nad morzem, znaczny tu bywa ryb potow.

HELMET, m. Inflanckie w Eltonii, poddało się z zamkiem swym Zamoyck: Hetmanowi r. 1693.

HISZPANIA, *Hispania*, u Franc. *Espagne*, u Hiszp. *Espanna*, znaczne Krol. Europeyskie, z iedney strony oblane morzem, z drugiey ograniczone Portugalią, z górami Pyreneyskimi. Rozciąga się wzdłuż na m. 240, wżerz ma więcey nad m. 200, a w około 620. Figurę tego Krol. biorąc razem Portugalią przyrównywa Strabo do skory wołowej. Powietrze Hiszpanii jest suche, ciepłe, czyste i zdrowe. Zima doznać się Hiszpanom nie dać. Całe Krol. dzieli się na wiele Prow. które prawie wszystkie mają tytuł Krolestw. Na półn. są: Nawarra, Biskaya, Asturya; na z. Estremadura i Galicya; na połd. Andaluzya, Grenada, Walencya i Murcyja; na w. Aragonia i Katalonia; w środku jest Krolestwo Legionu i obydwie Kastylie. Kray przerzyna 6. rzek większych: Eber, Gwadalkwiwir, Gwadyana, Duero, Tagus, i Miuro. Krol ma tytuł Katolickiego, *Catholicus*, który mu dawany był począł po odkryciu nowego świata i zawoianiu Maurow. Trybunał inkwizycyi, czyli sąd duchowny dla utrzymania Religii Katolickiey, która jest tu panująca i iedyną tylko, miał wielką powagę. Zakonowka-waleryi w tym Krol. jest 5. Dialekt języka Hiszp. jest Łaciński, mieszany z wielą obcemi słowami. Krola Hiszp. possessye za Europą są bardzo wielkie, osobliwie w Ameryce, tak iż mogli mówić Filip II. iż w jego krajach nigdy słońce niezachodzi. Kray jest górzysty, lubo ma wiele równin i dolin, i żyzne bardzo grunta, nieuprawne jednak, dla nieludności, i leniwa Hiszpanow. Góry są pokryte

pożytkującemi drzewami, i obfite w kruszec, niedobytowy od obywatelow, przez rudy żelaza. Wydaie Hiszpania wiele iedwabiu, koni rolnych i rzeźwych, szafranu, ryżu, trzciny cukrowych, i naydelikatniejszych owocow. Liczba mieszkańcow wynosi na 10. milionow. W całym Krol. zawiera się 3. Arcy-Bisk. 48 Biskupstw, 2146. klasztorow męzkich, panieńskich 1023. Fabryki i rękodziela nie są tu w tak dobrym stanie, iakby być mogły. Liczy się w Hiszpanii miast, *Ciudades* 139, i wiele bardzo miasteczek *Villas*. Dochody Krolewkie wynoszą na 30 milionow talerow Niem. Hiszpanie są mężni, cierpliwi, trzeźwi, i do-wcipni. Do wina, które mają naywyszmienitsze i w obfitości, nie są przywiązani. Madrid jest M. S.

HLUSKO, m. w Nowogrodzkim.

HLUSKO Dubrowickie, m. w pow. Rzeszyckim, nad rz. Pozycą zalecone iarmarkami.

HOŁOSZYCE, m. Xiążąt Czartoryjskich, o m. 3 od Tarnogroda.

HORNOSTAYPOL, m. w pow. Zytomirskim.

HORODENKA, m. w ziemi Halickiej.

HOROZANKA, m. w pow. Kołomyjskim.

HUBSKIE stwo, w pow. Oszmiańskim płaci kwar. zł. 1099, emfit. Hornowskiego.

HUSIATYN, ob. Ufiatyn.

HUSSAKOW, m. w Przemyskim pod pan. Austr. o milę od Przemysła.

## I.

JABŁONKA, m. w ziemi Łomżyńskiej, nal do Szlaskich, o m. 2 od Zambrowa.

JACIMIERZ, m. w Sanockim, pod pan. Austr. w górach, o milę od Rymanowa.

JADOWO, stwo w Nurkim

placi kwar. zł. 1156 emft. Malczewskigo.

JAHORLIK, m. w Bracławskim nad Dnieństwem.

JALOWO, stwo w pow. Wołkowskim, płaci kwar. zł. 1500, emft. Bulharyna.

JAMPOL, m. w Wołyńskim znaczne obfitością kredy w okolicy znajdujący się. Tegoż im. m. w Bracławskim.

JANIKOW, m. w Sandomirskim, nal. do Opac. Sieciech. o m. 3 od Opatowa.

JANOW, m. w Brzeskim Litt. dawne dziedzictwo Szuyńskich, o m. 5 od Brześcia.

JANOW, m. w Woi Trockim w pow. Kowieńskim nad rz. Wilią, w bardzo miłym położeniu erygowane od J.W. Kossakowickiego Bisk. Inflan. osadzone rzemieślnikami i rękodzielcami, o m. 11 od Wilna. Tegoż im. m. w Bracławskim nad Bohem. Inne w Halickim.

JANOWIEC, w *tomie I. kar. 293. popraw.* w Sandomirskim. Tegoż im. m. w Gnieźnieńskim.

JANOWKA, m. w Woi. Wołyńskim, w pow Łuckim.

JAROSZOW, m. w Woi. Podolskim. Inne tegoż im. w Kiowski.

JARUN, m. w Woi. Wołyńskim.

JARYCZOW, m. Ruskie, nad rz. na trakcie poczt. pod pan. Austr. o m. 3 od Lwowa.

JASIOŁDA, rz. w Brzeskim Litt. wypływa z bagnów Brzeskich od połn. oblewa Berezę, Chomsk, Motol, i blisko Pińśka z Piną się łączy.

JASLIKA, m. Ruskie, było niegdyś murowane, nal. do Bisk. z kośc. i rezydencyą, ma wielkie składy winne. Leży w górach, z lasami obfiternymi, o półmili od granic Węgier. 2 od Dukli. Klucz Jaślicki zawiera wsi 13.

JASŁO, m. w Krakowskim,

przy uścieniu rz. Rapy do Wistoki, pod pan. Austr. z klasz. Karmel. wprzod stwo, o milę od Kolaczyc.

JASNA GÓRA, ob. Częstocho-wa.

JASNOHORODKA, m. w Woi. i pow. Kiiowski.

JASTROW, m. w Woi. Poznańskim, z kośc. drewn. nad jeziorom, i rz. Pyłą, pod pan. Pruskim.

JAWORNICZEK, m. Ruskie w Sanockim, z wiel. lasami, iodłowemi, o milę od Dynowa, nal. do Xżąt Radziwiłłow.

JEDWABNE, m. w ziemi Wizkiej, liche, żydami napełnione, nal. do Rembelskich, o milę od Wizny, 2 od Łomży.

JEZOW, m. w Rawkim duchowne.

ILETZKOY Gorodok, m. Mosk. w Prow. Oremburskiej nad uścieniem rz. Ieki do Uralstromy, sławne zapami foli kopancy.

ILINSK, m. w pow. Zytomirskim, dziedziczne i gniazdo imienia Ilińskich.

ILMANOWA, m. w pow. Sandomirskim.

IŁOW, m. w ziemi Gostyńskiej.

JORDANOW, m. w Krakowskim, dawne, nad rz. Skawą.

JOZEFGRÓD, m. w Bracławskim, budowne i porządne, zalecone iarmarkami, nal. do Xżąt Lubomirskich.

IWANOW, m. szlacheckie w pow. Zytomirskim.

IWANOWICE, m. w pow. Kaliskim.

IWNICA, m. w pow. Kiiowski.

JUTROSIN, m. w powiecie Pyszarskim.

JURGIELANY, stwo w pow. Ożmiańskim, emphiteufis Zadar-nowskiego.

JUROW, m. w Halickim.

IZBICA, m. w Brzeskim Kujaw. nal. do Xżąt Czetwertyńskich,

było Skarbkow, z kośc. pałacem,  
o m. 3 od Chodcza.

## K.

**KADARYISKIE** stwo, w pow. Trockim płaci kwar. zł. 2548.

**KAKOLNIKI**, m. w Halickim pod pan. Austr.

**KALUSZ**, m. w Halickim nad rz. Lithnicą pod pan. Austr. o m. 4 od Halicza.

**KALUSZYN**, m. w ziemi Liwskiej.

**KAMIONKA**, m. w Lubelskim.

**KANCZUGA**, m. w Sanockim, teraz pod pan. Austr. z kościołem Fał. murewanym i cerkw. o m. 2 od Łancuta, tyleż od Dubiecka; nal. do Xżąt Lubomirskich.

**KAPINOS**, stwo w ziemi Sochaczewskiej płaci kwar. zł. 1588.

**KASKI**, m. w Rawskim, stwo płaci kwar. zł. 1764. emfit. Szymanowskiego.

**KEMPNO**, m. w ziemi Wielebskiej, handlowne, zalecone iarmarkami, na trakcie od Wieruszowa m. 3.

**KETY**, m. w Krakowskim, sławne urodzeniem S. Jana Kantego, nad rz. Solą, o m. 2 od Oświęcimia.

**KIEŁCZYGŁOW**, stwo w Sieradzkim, płaci kwar. zł. 1063. emfit. Mielńskiego.

**KIERNOZIA**, m. w ziemi Gostyńskiej, niktzemne, o m. 2. od Łowicza.

**KISIELIN**, m. w pow. Włodzimirskim.

**KLESZCZOWA**, stwo w pow. Pyzdrowskim płaci kwar. zł. 275. emfit. Lipkiego.

**KLESZCZELE**, m. w Podlaskim, w ziemi Bielskiej, osiady i dośc. porządne, w gruntach piaszczystych, z 4wem płaci kwar. zł. 1148, podległym prawa emfit. Czarnockiego, o m. 3 od Bielska,

24 od Warszawy.

**KLONOWSKIE** stwo, w Sieradzkim płaci kwar. zł. 3605. emfit. Mielzyńskiego.

**KLUCZKOWIEC**, m. w Lubelskim.

**KOMOROW**, m. w Bełzkim, nal. de Mirow imienia, o m. 2 od Zamościa.

**KONSKA WOLA**, m. w Lubelskim, dobrze zabudowane z pięknym kościołem, dworem, i domami dobrymi, pogorzało roku 1783; jest na trakcie w gruntach dośc. dobrych. o milę od Kurowa, 4 od Lublina. Nal. do Xżąt Czartoryjskich.

**KORABLOWICE**, w ziemi Sochaczewskiej stwo płaci kwar. 850, emfit. Piekarskich.

**KOSSOW**, m. w Halickim, o milę od Kutych pod pan. Austr.

**KOSZAR**, m. w pow. Włodzimirskim.

**KOSZYCKI**, m. w Krakowskim, leżące przy uściu rzeki Szreniawy do Wisły.

**KOZŁOW**, m. w Krymei, handlowne, nad klinem ziemi wpuszczonym w morze czarne, z małym portem.

**KOZIN**, m. w pow. Krzemienieckim, niktzemne, nal. do Hr. Tarnowskich, o m. 3 od Dubna.

**KOZMIN**, m. w Kaliskim, gniazdo Kozmińskich domu.

**KRAKÓWIEC**, m. w Przemyskim, z wiel. pałacem, i pięknymi ogrodami, nad rz. Wisznia, od Mościsk m. 2 i pół, od Jarosława 4, ode Lwowa 9. Nal. do imienia Cetnerow.

**KRASNICZYN**, m. w ziemi Chełmskiej, im. Międzyńskich, o milę od Skierbieszowa.

**KROBIA**, m. w Woi. Poznańskim. Tu Piotr z Brna Biskup Poznan. pałac dla Biskupow wyflawil był.

**KROSIENKO**, m. w Sandomirskim.

**KRUKIENICE**, m. w Prze-

myślskim, pod pan. Austr. o m. 2 od Mościsk.

KRYNICE, lub BRYNICE, jezioro w Bełzkim, na półmili długie, we 2 lub 3 lata woda z niego ustępuje do przyległej góry, i daje sposobność do połowu ryb, innego czasu siccją lub niewodem zbrodzić go niemożna. Leży blisko Komorowa.

KRZYWCZA, m. Ruskie nad Sanem w górach, o milę od Krafczyzna, pod pan Austr. Taniże wola Krzywiewca.

KRYSTYNOWO, m. w powiecie Komińskim.

KUCZBORSK, m. w Woi. Płockim w pow. Srzeńskim, gniazdo Kuczborskich.

KULIKOW, m. Ruskie pod pan. Austr. o m. 2 ode Lwowa.

KUROZWEKI, m. w pow. Wiślickim, z klasz. Kanon. Regul. jest dawne; bywało dziedzictwem Męcińskich, Lanckorońskich, teraz nal. do Sołtyków.

KURZETNIK, m. w ziemi Michałowskiej nad Drwęcą, leży na górze wysokiej z zam. starym spustofszalym. Należy do kapituły Chełmiń. pod pan. Pruskim, o ćwierć mile od Nowego miasta.

KUTKORZ, m. Ruskie nad rz. o milę od Buska pod pan. Austr. z klasztorem Kapucynów, nal. do Łęczyńskich, o m. 2 od Oleśka.

KUTY, m. w Halickim, sławne żupami soli warzoney, na sławnej granicy; o milę od Kossowa, 4 od Kołomyi.

## L.

LANDEK, m. w pow. Kosciańskim.

LASOCIN, m. w Sandomirskim, mające na 300 osady; blisko Wisły, z lasami wiel. o m. 2. od Tarłowa, nal. do im. Xzją Sangużków.

LESNIOWKA, m. w Woi. Wołyńskim.

LESZCZAIOW, m. w pow. Krzemienieckim.

LESZCZYN, m. w Kiiwofskim.

LETNIOWCE, m. w pow. Latyczewfkim, stwo płaci kwarty zł. 1613.

LIJOWICZ, m. w pow. Włodzimirfkim.

LUBRANIEC wielki i mały, m. w Brzeskim Kujawfskim, z klasztorem Kanon. regul. fundowanym od Lubrańfkiego Bisk. Pozn. z pałacem, jest nad rz. w gruntach miernych, gniazdo dawnej rodziny Lubrańfskich, a teraz dziedzictwo dema Dąbfskich, o milę od Brzeźcia.

LUCHYNY, m. dziedziczne w pow. Zytomirfkim.

## Ł.

LASKARZEW, m. w ziemi Steżyckiej, duchowne.

ŁEKNO, m. w pow. Keyńfskim, dawniej gniazdo Łękińfskich, nal. do im. Radomfskich.

ŁOBZENICA, m. w pow. Nakielskim.

ŁOMOWATE, m. Krol. w Kiiwofskim.

ŁUCZYNCY, m. w Podofskim.

## M.

MACHIROWO, w Połockim z klasz. Bazylianow sławnym dla cudow. obrazu. Leży blisko Dźwiny, m. 3 od Połocka.

MACIEJOWICE, m. w ziemi Steżyckiej.

MACKOWSKIE stwo, w Trockim płaci kwar. zł. 2024.

MARENIN, m. w Woi. Wołyńfskim.

MARGUNIN, m. w Woi. Poznańfskim, z kośc. mur. gniazdo Marguńfskich, było dziedzictwem Ciecierskich, teraz Skorzewfskich, ma młyny i folusze. Leży w piaskach, o m. 2 od Poznania.

**MATYSOWKA**, m. w Przemyskim, niemiecne.

**MIASTE CZKO**, m. w pow. Trebowelskim.

**MICHNOWICE**, m. w ziemi Chełmskiej.

**MIECHOWO**, m. w Kuliawskim nad Wisłą, m. 4. od Torunia.

**MIELNICA**, m. w Wołyńskim.

**MIELZYN**, m. w pow. Pyszczkim, dawne gniazdo Mielżyńskich.

**MIESCISKO**, w Gnieźnieńskim stwo, płaci kwar. zł. 495.

**MIEOSŁAW**, m. w Wołyńskim.

**MIROW**, m. w pow. Wiślickim.

**MIROWKA**, m. w Kiiowskim.

**MOSOR**, m. w Wołyńskim.

**MNISZEW**, w *tomie II, kar. 164. popraw*: wieś z pałacem Xiążąt Sapiehow, nad Wisłą w piaskach, o milę od Magnuszowa.

**MUKAROWSKIE** stwo, w Wołyńskim w pow. Latyczewskim płaci kwar. zł. 6018.

**MYSŁOW**, m. w Wołyńskim. Krak. jest gniazdem domu Mysłowskich, herbu Nałęcz.

## N.

**NARODYCZE**, m. dziedziczne w pow. Owruckim.

**NEWIS**, wyspa w Ameryce z Antylskich, leży na półn. ku z. od Montferratu, została przy Anglii traktatem r. 1783.

**NIESUCHOYCZE**, m. w pow. Włodzimirskim.

**NIEMIROWKA**, m. w Wołyńskim.

**NIEWIEROW**, m. w ziemi Mielnickiej.

**NOWOSIOŁKI**, m. w pow. Kiiowskim.

**NORZYNSK**, m. w pow. Owruckim.

## O.

**OBRYCKO**, m. w Poznańskim.

**OLCHOWICE**, m. w pow. Kiiowskim.

**OLSZA**, m. w pow. Chęcińskim.

**OPOROWO**, m. w Rawskim niedaleko Łowicza z klaszt. Paulinow, gniazdo Oporowskich.

**ORLA**, m. w ziemi Bielskiej.

**OSMOLIN**, m. dziedziczne w ziemi Gostyńskiej.

**OSTROWEK**, m. w Poznańskim.

**OZDZARZYCE**, m. w pow. Włodzimirskim.

## P.

**PAWŁOW**, m. w ziemi Chełmskiej.

**PAZYNCZEW**, m. w Łęczyckim, o milę od Łęczycy.

**PIASTKA**, m. dziedziczne w pow. Zytomirskim.

**S. PIERRE**, ob. S. Piotr.

**PILA**, ob. Pyla.

**PILAWCE**, m. w Podolskim.

**PISTYN**, m. w Pokuciu z żupami soli warzoney.

**PRAWNO**, m. w Lubelskim.

**PRAZOW**, m. dziedziczne w pow. Zytomirskim.

**PROVIDENTIA**, w *tomie II, kar. 317. popraw*: traktatem r. 1783. Hiszpania oddała ją Angl. wraz z Bahamą.

**PRZEWAŁY**, m. w ziemi Chełmskiej.

**PUCHACZOW**, w *tomie II, kar. 320. popraw*: w Lubelskim.

**PUSTYNKI**, m. w Mściwawskim z dawn. klaszt. Bazylianow, o milę od Mściwawia. Tęgoż im. w Witebskim, zalecone iarmarkami, m. 9 od Witebska.

## R

**RACHMANOW**, m. w powiecie Krzemienieckim.

**RAFAŁOWKA**, m. w Woi. Wołyńskim, ku Polefowi, Olizarow imienia.

**RAKOWIEC**, m. we Lwowskim, pod pan. Austr.

**RASZKOW**, m. w Kaliskim.

**RAY**, m. w Woi. Wołyńskim.

**REYOWIEC**, m. w ziemi Chełmskiej.

**ROGAWKA**, m. Krol. w ziemi Drohickiej.

**ROSYCH**, m. w pow. Włodzimirskim.

**ROZYSZCZA**, m. w Woi. Wołyńskim.

**RUDKA**, m. w ziemi Drohickiej.

**RUZYN**, m. w Kiiowskim.

**RYCHWAŁ**, m. w pow. Konińskim.

**RYNARZEWO**, m. w powiecie Kcyńskim.

**RZYSZCZOWA**, m. w Kiiowskim.

## S

**SACHNOWKA**, m. w Kiiowskim.

**SADKOWCE**, m. w Podolskim.

**SARNAKI**, m. w ziemi Mielnickiej.

**SAPOLNO**, m. w Kujawskim.

**SEMIELOW**, m. w pow. Sandomirskim.

**SKULSKO**, m. w Kujawskim.

**SŁOBODYSZCZE**, m. w pow. Zytomirskim.

**SŁOMIANY** rynek, m. w Lubelskim.

**SŁOMNIKI**, m. w pow. Proszowickim. Tegoż im. w Krakowskim nal. do Wielkorządów Krak.

**SMIAŁOWICZE**, m. w Woi. Mińskim z domem XX. Miffyonarzow, dawniej im. Zawiszow, teraz Ogińskich.

**SMIŁA**, m. w pow. Kiiowskim.

**SMŁODOWO**, m. w ziemi Łomżyńskiej.

**SMOŁDYNIEWO**, m. w powiecie Łuckim.

**STEBLOW**, m. w pow. Kiiowskim.

**STEPAN**, m. w Wołyńskim.

**STĘSZEW**, m. w Poznańskim.

**STERDYNIA**, m. w ziemi Drohickiej.

**STOBUCHWA**, m. w Woi. Wołyńskim.

**SUDYŁKOW**, m. w pow. Krzemienieckim.

**SWIERZE**, m. w ziemi Chełmskiej.

**SZEPETYN**, m. w pow. Krzemienieckim. Tamże Szepetówka.

**SZLICHTYNKOWO**, m. w Poznańskim.

**SZUMSK**, m. w Wołyńskim.

## T

**TARASZCZA**, m. w pow. Winickim.

**TAYKURY**, m. w Woi. Wołyńskim.

**TERACYN**, m. w ziemi Chełmskiej.

**TOPOROW**, m. Ruskie pod pan. Austr. o m. 3 od Buska.

**TROJANOWKA**, m. w Woi. Wołyńskim.

**TRZCIEL**, m. w Poznańskim.

**TUCZNO**, w Poznańskim.

**TULISZKOW**, m. w pow. Konińskim.

**TURYA**, m. w Kiiowskim.

## U. W.

**UCHANOW**, m. w pow. Sandomirskim.

**USZOMIR**, m. dziedziczne w pow. Zytomirskim.

**WALLIA**, ob. Gallia.

**WASILOW**, m. w pow. Kiiowskim.

WASNIOW, m. w pow. Sandomirskim.

WA WOLNICA, m. w pow. Urzędowskim.

S. WAWRZYŃCA, rz. ob. S. Laurent.

WEISSEMBURG, ob. Alba Regalis, Alba Julia.

WIELEDNIKI, m. w pow. Owruckim.

WIELICHOW, m. w pow. Poznańskim.

WIENEBURG, m. w pow. Nakielskim.

WISKITKI, m. Krol. w ziemi Sochaczewskiej.

WISZENKI, m. w Woi. Wolyńskim.

WODYNIE, m. w pow. Wareckim.

WOLSZTYN, m. w Poznańskim.

WOŁODARKA, m. w Kiowski.

WYBRANOWKA, m. Ruskie pod pan. Austr.

WYSOKA, m. w pow. Nakielskim.

WYSOKIE Mazowieckie, m. w ziemi Drohickej.

WYSZEMIERZYCE, m. w powiecie Wareckim.

WYSZWA, m. w pow. Włodzimirskim, z zamkiem.

## X

**X**AWEROW, m. w Bracławskim, nal. do Komisji Edukacyney w possessioni, Hr. Krasickich.

XIAZ, m. w Poznańskim.

XIAZ NICE, w powiecie

Błońskim, starostwo płaci kwar. 347. emfit. Mioduskiego.

## Z

**Z**ABOWO, m. w Poznańskim.

ZABOTYN, m. w Kiowski.

ZAGOROW, m. w pow. Koninńskim.

ZAWADY, m. w Poznańskim.

ZERKOW, m. w pow. Pyzdrowskim.

ZERNIKI, m. w pow. Kcyńskim.

ZŁOTNIKI, m. w pow. Trębowelskim, pod pan. Austr.

ZŁOTOWO, m. w pow. Nakielskim.

ZOCHOW, ob. Rzochow.

ZOŁYNIA, czyli LUBOMIERZ, m. Ruskie, pod pan. Austr. drzewem zabudowane, z stawami, w gruntach piaszczystych, dawne dziedzictwo Xzát Lubomirskich, o m. 1 od Łańcuta, 5 od Rudnika.

ZUKOW, m. w pow. Błońskim.

ZWEYBRUCKEN, *Bipontium*, u Fran. *Deux ponts*, m.

Niem. stol. udzielnego Xiwa tegoż im. w Cyr. Renu niższego, w górach Węgieńskich, z wiel. zamkiem. Leży nad rz. Schwalbe, między Sarbruch i Kayterslauten, o m.

15 na pold. ku z. od Wormacyi, 22 od Strazburga, 19 od Metz, 21 od Moguncyi. dl. 25. 6. sz. 49.

20. Xięstwo *Zweybrucken*, czyli Dwóch-moſtow, lub Bipontyńskie, ma na z. Lotaryngią, na pold. Alaccyą, inne strony gran. z Palatynatem i Hr. Sarbruch. Nal. do Xzátz domu Palatyńskiego. Kray jest mały i górzysty.

NB. Ponieważ tu wypisane są kwarty Krolewsczyzn podług Instrycy r. 1765. a te Konstytycyą r. 1775. powiększone są w Koronie, w półtora tyle, a w Litwie we dwoje, więc tu kwarty mają być rachowane tak, iż gdzie się kładzie kwar. zł. 100. tedy ta w Koronnych Starostwach właściwie się płacić powinna zł. 150. a w Litwie 200.

# NOTA NIEKTORYCH KSIĄZEK

ZNAJDUIĄCYCH SIĘ U PIOTRA DUFOUR

Drukarza J. K. Mci y Rzeczypospolitey.

- Apteczka Końska. - - - Zł. 5.  
 Dykcyonarz Przyśłow w czterech  
 językach, to jest w Polskim,  
 Łacinskim, Francuzkim, i Nie-  
 mieckim. 2. tom. - - - - - 8.  
 Dykcyonarz Geograficzny w 3. tom.  
 in 8vo. na papierze ordynary-  
 nym. - - - - - 24.  
 na kleowym. - - - - - 36.  
 Excerpt Konstytucyi z ustaw Sey-  
 mowych 1774. & 1775. Anni, ty-  
 czących się ustanowienia Rady  
 przy Boku Jego Królewskiej Mci  
 nieustajacey. - - - - - 3.  
 Grammatyka Niemiecka stosowana  
 do pojętności umiających swóy  
 język, a uczących się po Nie-  
 miecku Polaków, przez *Joachi-  
 ma Markwarta*. - Zł. 2. gr. 15.  
 Grammaire raisonnée, ou Principes  
 de la langue Polonoise, à l'usage  
 de tous les Etrangers qui parlent  
 le Français & qui veulent apran-  
 dre la langue Polonoise avec beau-  
 coup de facilité, par M. l'Abbé  
*Trabczyński*. 2 vol. in 8vo Flr 8.  
 Hystorya Turecka tom. 5. in 4to 36.  
 Kazimierz Wielki, na przednim pa-  
 pierze in 4to. - - - - - 4.  
 Mowy za czterma Stanami, Kup-  
 pieckim, Rolniczym, Zolnierskim  
 i ludzi uczonych, który z nich  
 jest Kraiowi pożytecznieyszy, a  
 zatem pierwszy do tak szczególn-  
 nieyszey Monarchow opieki, de-  
 dykowanei ofiarowane J. K. Mci.  
 przez *P. Dufour*, przełożone z  
 Francuzkiego przez *Franciszka  
 Barssa* 1. tom in 8vo. - - - 4.  
 Mowa na pytanie: która z cnot  
 Bohatrow jest nayspotrzebniey-  
 sza? i iacy są Bohatrowie, kto-  
 rym na niey zbywało. - - - 1.  
 O człowieku moralnym. - - - - 4.  
 Ordynacya samowładnacey i nay-  
 potężnieyszey Katarzyny II. Im-  
 peratorowey całej Rosyi. in  
 8vo. - - - - - 6.  
 O przywroceniu dawnego rządu  
 według pierwiastkowych Rzeczy-  
 pospolitey ustaw. - - - - - 6.  
 Powieści moralne P. Marmontela  
 13. części, czyli 3. tomy in  
 8vo. - - - - - 26.  
 Powieści moralne Panny Uncy,  
 które są niby dopelnieniem Po-  
 wieści P. Marmontela 4. tom  
 in 8vo. - - - - - 24.  
 Rada patryotyczna dla terazniey-  
 szego Stanu Polski od dobrze ży-  
 czącego Kraiowi swemu publiko  
 podana. - - - - - 3.  
 Rewolucya teraznieysza Ameryki  
 północney w trzynastu zkonfede-  
 rowanych osadach, Jarzmo Wiel-  
 kiej Brytanii zrzucających, z  
 poprzedzającym opisaniem hi-  
 storycznym i geograficznym tych-  
 że kraioz z Niemieckiego na Pol-  
 ski język przetłomaczone. - - 4.  
 Sekreta ciekawe i doświadczone  
 dla powszechney wiadomości wy-  
 dane. - - - - - 4.  
 Sztuka ogrodnicza czyli o ogrodni-  
 ctwie zawierająca przepisy cho-  
 dzenia przywoitego około ogro-  
 dow kwiatowych, kuchennych,  
 i sadów zprzydankiem niektórych  
 ciekawych i użytecznych wiado-  
 mości sekretnych. - - - 3.  
 Terminorum Juris canonico-civilis  
 interpretatio ad usum Candida-

torum Jurisprudentiæ curâ & operâ Mr. Francisci Minoeki &c.	teraz na Polski język przełożone. - - - - - 3.
Zi 4.	Zygwarda klasztorne przypadki z koperlitychami z Niemieckiego na Polski język przełożone 2. tom in 8vo. - - - - - 12.
Treść ustaw Miasta J. K. Mei Poznani. in 4to. - - - - - 4.	Zbiór Rezolucyi Rady Nienstańcey, potrzebnych do wiadomości Juryzdykcyi sądowych i obywatelow obojga Narodow 1. tom in fol. - - - - - 12.
Wieśniaczka uszczęśliwiona czyli pamiętniki P. Margrabiny de L. V. 4. tom in 8vo. - - - - - 16.	Zwierzenie i poufanie ładney kobietki 4. tom. in 8vo. - - - - - 8.
Zdanie o charakterze, obyczaiach i dowcipie Niewiaśt, w różnych wiekach, przez P. Thomas Akademii Francuzkiej napisane,	

Wszystkie inne Artykuły w Magazynie iego znajdujące się wyrażone z oznaczoną ceną w katalogu, który się rozdaie *gratis*. Po książkach innych znajduje się katalog Komedyi, Dramatow y Oper Komicznych w liczbie więcej iak 115. na Teatrze dobrze y z sukceffem przyjętych, osobne się przedaią według ceny w katalogu wyrażoney.

Dla ułatwienia zaś nabycia onych Drukarz oświadcza się spuścić ie za czer. zło. 12. ktoby wszystkie razem kupił, ktoby zaś mając już pierwszych 10. Tomow kosztujących czer. zło. 4. resztę dokupił, zapłaci czer. zło 9. tak że razem ie kupując daleko taniej niż z osobna ich nabyć można.

U tegoż samego prenumerować można na Dykcyonarz Historyczny sławnych ludzi wszystkich Narodow, osobliwie Polakow, w 8. lub 9. Tomach 8vo majori w tymże samym formacie y piśmem drukowany co y ninieyszdy Dykcyonarz Geograficzny, 2gi. Tom onego wyidzie wkrótce, na prenumeratę teraz aż do końca Stycznia Ro. 1784. nie trzeba więcej płacić iak zło. 65. na papierze ordynarynym, a czer. zło. więcej na lepszym papierze.

*NB.* Co trzy Miesiący cena prenumeraty będzie podwyższona aż do 100. zło. na papierze ordyna-

rynym, cena, za którą dzieło to przedawane będzie po wyściu z pod prassy, co się stanie, iak się spodziewamy w przeciągu 1784. Roku.

Dzieło to prezentowane było Nayiaśnieyszemu Panu, Ktory raczył przyjąć Dedykacją onego. Wszyscy ci, ktorzy pierwsze Tomy odebrali, uważają tę Księgę iako iedną z naybardziej interessujących y nayużyteczniejszych w Literaturze, w Polskim Języku.

U tegoż samego prenumerować można na Pamiętnik Historyczny, ktorego co Miesiąc tomik wychodzi, płacąc na cały Rok zło. 24, a chcąc go mieć przez Poczte na całą Polskę zło. 36.

Tudzież na Awizki tygodniowe pod tytułem *Avis divers*, zawierające w sobie anekdoty o Literaturze y ofobliwości tak Fizycznych, historycznych, ekonomicznych &c. ktore co tydzień raz wychodzą częścią po Francuzku, po Polku y po Niemiecku w Warszawie płacić za nie trzeba na Rok 18. zło. z odesłaniem przez Poczte zło. 40.

*NB.*

Od dawnego już czasu Publikum żąda pierwsze trzy Tomy *Pamiętnika* z Października, Listopada y Grudnia 1782, prenumerując na rok następujący 1783, niepodobno było do tych czas zadofyc uczynić iego żądaniom, gdyż pierwsza Edycja dzieła tego nadzwyczajnie prędko rozkupiona była. Dla wygody więc publiczney, y za przychyleniem się do tego Autora, ktory omyłki w pierwszej Edycji postrzeżone znacznie poprawił, pierwsze trzy wspomiane Tomiki przedrukować postanowiliśwy, wyidą one z Druku w przeciągu Stycznia 1784.

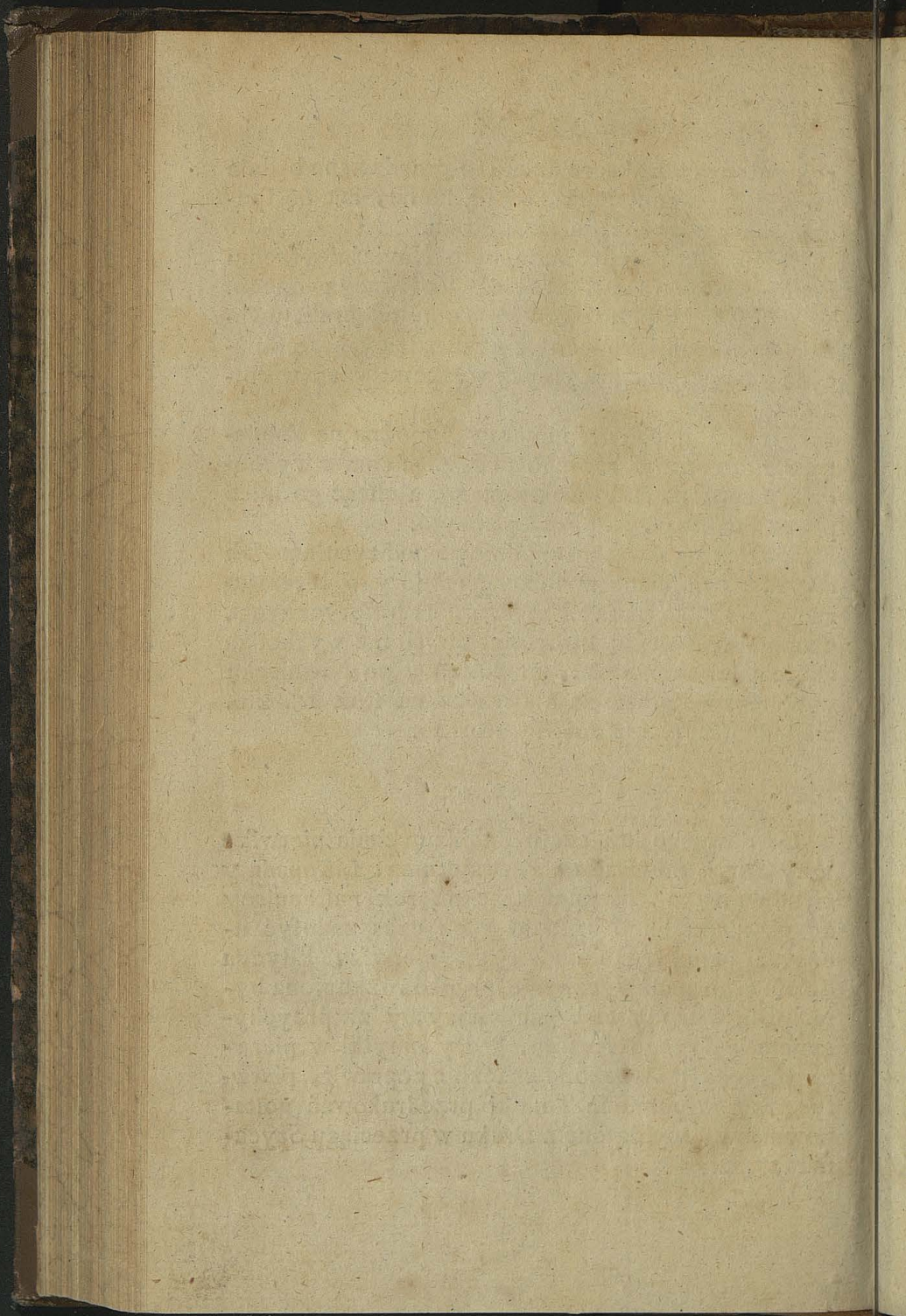

W Y P I S A N I E,

Samych nazwisk Łacińskich, Miast, Kraiow, Gór y Rzek, które są wzmiankowane w tym Dykeyonarzu, z przyłączeniem nazwisk terażniejszych y właściwych, podług których ich szukać należy. W tymże porządku umieszczone są nazwiska Miast, Kraiow, Gór, Rzek y Narodow dawnych, których albo nie masz już, albo odmieniły swe nazwiska, z wyrażeniem ich położenia, a te są odmiennym wydrukowane charakterem.

A

**ABALLABA**, *Appleby.*

**ABANTES**, Narod w Tracyi, u którego zwyczajem było włosy sobie ucinać, aby nie dać nieprzyjaciółom, za co by ich zchwycić mogli. Przeszli oni do Grecyi, i tam zbudowali miasto ABA, z kąd Apollo, którego tu był Kościół, nazwany był: APOLLO ABÆUS. Po zruynowaniu miasta tego od Xerxesa r. od zał. Rzymu 274. Abantowie przenieśli się na Wyspę Negrepont, której też dali nazwisko: ABANTIS.

**Abannus**, *Nawarryn.*

**Aballo**, *Avalon.*

**Abatis cella**, *Appenzel.*

**Abatis villa**, *Abbeville.*

**Abdara**, *Adra.*

**Abdera**, *Asperosa.*

**Abduas**, *Adda.*

**Abellinum**, *Avellino.*

**Abellinum Marficum**, *Marsico*

*Tom III.*

*Vetere.*

**Aberdonia**, *Aberden.*

**Abieta**, *Agrya.*

**ABILA**, Góra w Afryce przy wniściu cieśniny Gibraltar-skiej, iedna jest z kolumn Herkulesa.

**Abilena**, *Kraina w Celesyryi.*

**Abobriga**, *Villa de Condé.*

**ABORIGENES**, dawny Narod we Włoszech, po których nastąpili Latynowie y Rzymianie. Nazwisko Aboriginefow oznaczało Narod nie mający żadnego początku.

**Abrinca**, *Aar.*

**Abrincæ**, *Avranches.*

**Abudiacum**, *Abach, Fueffen.*

**Abula**, *Avila.*

**Abas**, *Humber.*

**Abufina**, *Abensperg.*

**ABYDOS**, Zamek nad cieśniną Dardaneelską w Azji leżący.

**Abydus**, *Abutiga.*

**Acanthus**, *Erizzo.*

A

ACARNANIA, CARNIA, część Epiru ciągnąca się od Arzeńskiego Golfu do rz. Achelous.  
**ACCARON**, Miasto Filistyńczyków na południe Joppy leżące, które potym Herod nazwał Cezareą.  
**Acci**, *Guadix*.  
**Accipitrum Insulæ**, *Azores, S. Piotra Wyspa*.  
**Acēdum**, *Ceneda*.  
**Achada**, *Achonry*.  
**ACHÆMENII**, Narod mieszcący się w Persyi.  
**ACHAIA**, część pół Wyspy Morei, nad golfem Lepańskim. Pod nazwiskiem tym rozumiano także Prowincyą Liwadyi.  
**ACHELOUS**, rzeka w Epirze wpadająca do Golfu Weneckiego, a która go dawniej oddzielała od Natolii. Jest której Herkules bieg sprostował.  
**ACHERON**, rzeka w Epirze uchodzi do Golfu Arzeńskiego. Jest to ta rz. którą Poeci zwali rzeką piekielną.  
**Acherontia**, *Cerenzia, Cirenza*.  
**ACIDALIUS**, sławne źródło w mieście Orchomenie.  
**Acillio**, *Aiguillon*.  
**Acicularum promontorium**, *Aiguilles*.  
**Acimincum**, *Salankemen*.  
**Acineum**, *Buda*.  
**Aci**, *Jaci d' Aguila*.  
**ACIS**, strumyk płynący pod górą Etną.  
**Acona**, *Acken*.  
**ACRO-CERAUNI MONTES**, góry w Epirze, zwane są dzi-

siay górami Himery.  
**Acronius Lacus**, Konstantynieńskie jezioro.  
**Acropolis**, *Hochsted*.  
**Actium**, *Prewexa*.  
**Acula**, *Aquapendente*.  
**Acumum**, *Peter Waradyn*.  
**Acus**, *Aiguille*.  
**Acutus**, *Agout*.  
**Addua**, *Adda*.  
**Adetauna**, *Echteren*.  
**ADIABENA**, część Asyryi na Wschod rzeki Tygru położona.  
**Adrana**; *Eder, Adranum, Averno*.  
**Adria**, *Atri*.  
**ADRUMETUM**, leżało niegdys przy Mieście Afryce.  
**Aduas**, *Adda, Aduatum, Tongres*.  
**Adula**, *S. Gotarda Góra*.  
**Advocatorum terra**, *Voigtland*.  
**AEA**, Miasto w Kolchidzie nad Fazą, o małą odległość od morza. Toż nazwisko dawane było Górze Circello, **MONTE-CIRCELLO**.  
**Aedera**, *Eder*.  
**ARDUI**; gdzie dziś dyecezya Auteńska.  
**Aegabra**, *Cabra*.  
**AEGE**, Miasto w Macedonii, o m. 8. na poln. ku z. od Pelli.  
**Aegeum Mare**, *Archipelag*.  
**Aegida**, *Capo d' Isfria*.  
**S. Aegidius**, *S. Gilles, S. Idzi*.  
**Aegillium**, *Giglio*.  
**Aegimurus**, *Galite*.  
**Aegina**, *Engia*.  
**Aegiptus**, *Egypt*.

- Aegira, *Xilocastro*.  
 AEGIUM, Miasto w Achai nad  
 brzegiem golfu Lepańskiego.  
 Aegleburgum, *Ailesbury*.  
 Aegusa, *Fawagnana*.  
 Aelana, *Ailach*.  
 Aelia Capitolina, *Jeruzalem*.  
 Aemillianum, *Millan*.  
 Aemodæ, *Schetland*.  
 Aemona, *Laubach*.  
 Aemonia, *Citta Nuova, Fgis*.  
 Aenaria, *Ischia*.  
 Aenona, *Nona*.  
 Aenos, *Eno*.  
 Æolæ Insulæ, *Liparyskie  
 Wyspy*.  
 ÆOLIDA, część Natolii po-  
 niżej Troady.  
 ÆQUI, Narod we Włofzech  
 osiadły w Kraiu, przez któ-  
 rego źródło Teverona pły-  
 nęła.  
 Æra, *Air. Æria, Aire*.  
 Æsernia, *Isernia, Æsis, Jesi*,  
 rz: *Aesona, Isona*.  
 Æstivalium, *Estival*.  
 Æthalia, *Wyspa Elba*.  
 Æthiopes Albicantes, *Albinos*.  
 Æthiopia, *Abissynia*.  
 ÆROLIA, część Liwadyi na  
 połud: ku w. Akarmanii be-  
 dająca nad Golfem Patras.  
 Aganippa, źródło góry He-  
 likonu.  
 Agatennæ portus, *Agay*.  
 Agatha, *Agde. Agathopolis,  
 Maguelone*.  
 Agaunum, *S. Maurycy*.  
 Agedunum, *Ahun*.  
 Ageium, *Ay*.  
 Agenticum, *Sens. Agesima,  
 Angouleme*.  
 Agerana Vallis, *Agerenthal*.  
 Aggeripontum, *Tamesbruck*.  
 Agnio, *Aa*.  
 Agramontum, *Aigremont*.  
 Agrigentum, *Girgenti*.  
 Ala, *Alen. Alaba, Alava*.  
 ALANI, Narod początek swoy  
 właściwie mający w Tarta-  
 ryi.  
 Alanova, *Ebersdorf*.  
 Alanum Jovis, *Alenjoie*.  
 Alarici Castrum, *Alayrac*.  
 Alavardum, *Allevard*.  
 Alauna, *Valogne*.  
 Alba, *Alva de Tormes. Aube,  
 Elvas*.  
 Alba ad Saravum, *Sarcilba*.  
 Alba Augusta Helviorum; *Al-  
 be, Viviers*.  
 Alba Ducalis, *Biała*.  
 Alba græca, *Belgrad*.  
 ALBA LONGA, m. Latynow  
 blisko Rzymu leżące.  
 ALBA MARITIMA, działy Zara  
 Vecchia, blisko Miasta Zary.  
 Albamarta, *Aumale. Albania,  
 Braid-Albin*.  
 Albantonium, *Aubenton*.  
 Alba Pompeia, *Alba. Alba  
 Sebastiani, Weissenburg w  
 Alfacji*.  
 Alba terra, *Aubeterre. Albi-  
 ga, Alby*.  
 Albiatum Crassum, *Biagrasso*.  
 Albici, gdzie dziś we Fr.  
 diec. de Riez.  
 Albinatum, *Aubenas*.  
 Albingaumum, *Albenga*.  
 Albinia, *Aubagne. Albinicum,  
 Aubigny*.  
 Albintimillum, *Vintimilla*.  
 Albion, *Brytannia Wielka*.

Albis, *Elba*.  
 Albula *Tyber*.  
 Albunea, źródło *Trivoli*.  
 Alburacis, *Ariego*.  
 Albus mons, *Blamont*.  
 Albutio, *Abuffon*.  
 Alciacum, *Auxi*.  
 Aldenburgum, *Altenburg*,  
*Oldenburg*.  
 Aldenardum, *Oudenarde*.  
 Alduadubis, *Doux*.  
 Alebium, *Delebio*.  
 Alecto, *Aleth*. Alena, *Awlen*.  
 Alemania propria, *Algowia*.  
 Alesia; *Alais*, *S. Reine*. Ale-  
 siensis pagus, *Auxois*. Ale-  
 stum, *Alais*.  
 Aletium, *Lecco*.  
 Aletrium, *Alatri*.  
 Alexandria, *Kandahar*.  
 Alexandria minor, *Alexan-*  
*dretta*.  
 Alexandria Statiellorum, *Ale-*  
*xandria de la Paille*.  
 Alexanum, *Alessano*. Alexia-  
 num, *Alixan*.  
 Algata, *Alghier*.  
 Algea, *Algowia*. *Algia*, *Auge*.  
 Alingavia, *Langei*.  
 Alingonis portus, *Laugon*.  
 Aliso, *Wesel*.  
 Alla narisca, *Aichstadt*.  
 ALLOBROGES, Narod dawny  
 w Gallii mieszkający, gdzie  
 teraz Delfinat y Sabaudya.  
 Almangowia, *Algowia*.  
 Almaniffæ, *Almanechos*.  
 Almantia, *Almance*.  
 Alminium, *Almiffa*.  
 Alnetensis tractus; *Amis*,  
 pow: *Altenfski*.  
 Alnetum; *Lauvoy*, *Aunay*.

Alonium, *Alicante*.  
 Alpes, *Aups*.  
 ALPHEA, rzeka w Morei, ucho-  
 dzi do golfu Arkadyi.  
 Alpifflaxum, *Alpstein*.  
 Alfena, *Almeda*. Alfona, *Au-*  
*xonne*.  
 Altaripa; *Altenweiff*, *Haute-*  
*rive*.  
 Alta Silva, *Haute feille*.  
 Altia, *Altzey*.  
 Altenvillare, *Hautvilliers*.  
 Attinum, *Tolna*, *Atriacum*,  
*Autruy*.  
 Altusfons, *Haute fontaine*.  
 Alvernia, *Auvergne*. Alvernum,  
*Auvers*. Aluta, *Alaut*.  
 Arnacaum, *Mocao*.  
 Amantia, *Mohacz*.  
 Amasius, *Ems*.  
 Amasonum Regio, *Amazia*,  
*Amazonow Kray*.  
 AMASTRIS, Miasto w Król. He-  
 raklei, kray nad brzegami mo-  
 rza Czarnego między Hera-  
 kleą y Sinopą.  
 AMATHONTA, Miasto na Wy-  
 spie Cypru nad brzegiem  
 Wschodnim. Inne tegoż im  
 było w Palestynie nad Jor-  
 danem.  
 AMBARRI, Narod. gdzie dziś  
 Diecezya de Chalons, i Cha-  
 rolois.  
 Ambianum, *Amiens*.  
 Ambibarreti, pow. *Niwer-*  
*nehfski*.  
 Ambibarii, *Avranchin*.  
 Ambivarriti, gdzie *Auvers*.  
 Ambracia, *Arta*.  
 Ambroniacum, *Ambournai*.  
 Amelia, *Ameria*.

Amida, *Diarbek*.  
 Amifus, *Ems, Samsoun*.  
 AMITERNUM, było m. w pobliżności dzisiejszego Aquila.  
 AMMON, Jowisz Ammoński miał swoy Kościół w Lybii na z. Egiptu, o m. 100. od morza Szrodziemnego.  
 AMMONITÆ, Ammonici, Narod niegdys mieszkający na Wschod Jordanu.  
 AMORHEI, mieszkali na Zachod, a potym na Wschod morza umarłego.  
 Amphipolis, *Amboli*.  
 Ampliffa, *Salona*.  
 AMPHRISSUS, Rzeka dawna w Tefalii.  
 Amstelodamum, *Amsterdam*.  
 AMYCLÆ, miało położenie blisko Sparty. Inne miejsce tegoż im było blisko Fondi.  
 Anagarum, *Nageta*.  
 Anaphe, *Nanfio. Anaphia, Napoli*.  
 Anas, *Guadiana*.  
 Anassus, *Piava; Anafus, Ens*.  
 Anazarba, *Acfaray*.  
 Ancalitia, *Henley*.  
 Anciacum, *Ancy-le-Franc*.  
 Ancora, *Ancre*.  
 Ancyra, *Angura*.  
 Andaginum, *S. Hubert*.  
 Andegavum, *Angers*.  
 Andelous, *Andelot*.  
 Andematunum, *Langres*.  
 Andenesium, *Ancenis*.  
 Anderitum, *Favoulx*.  
 Andes, *Angers, ob. Mantua*.  
 Andetrium; *Mostar, Clissa*.

Andrifium, *Andresfy*.  
 Aneda, *Edimburg*.  
 Anemobria, *Jampoli*.  
 S. Anemundus, *S. Chamond*.  
 Angelopolis, *S. Ange. Angeles*.  
 Angeriacum, *S. Jean d'Angely*.  
 Angledura, *Anglura*.  
 Angliera, *Anghiera*.  
 S. Anianus, *S. Chignan*.  
 Anicium, *le Puy*.  
 Anio, *Teverona*.  
 Anisola, *S. Calais*.  
 Anisus, *Ens*.  
 Annesium, *Annecy*.  
 Annuo, *Auneau*.  
 Anatolia, *Natolia*.  
 Anseola, *Anslo*.  
 Anseria, *Oye*.  
 Antenacum, *Andemach*.  
 ANTÆ, Mieszkańcy niegdys Bessarabii.  
 ANTANDRUS, m. w Frygii, pod górą Ildą, i na połud: Miasta Troji.  
 Anticaria, *Antequerra*.  
 Antibarum, *Antivari*.  
 ANTICYRA, m. w Focydzie, i Wyspa na odnodze Zeitońskiej, z kąd wychodziła ciemierzycza zachwalona.  
 Antiochia Margiana, *Mesched*.  
 ANTIPATRIDA, m. nadbrzeżne w Palestynie na północ Joppy.  
 Antipolis, *Antibes*.  
 ANTIUM, położone było blisko Nettimo.  
 ANTARES, byli w okolicy Nantes.  
 Anveila, *Anweiler*.

- Anyermodium, *Envermen.*  
 Anxanum, *Lanciano.*  
 Anxur, *Terracina.*  
 Anzicanum, *Anfico.*  
 Aonia, *Boeotia.*  
 APAMÆA, m. w Bitynii pod  
 górą Olimpem. Było inne  
 w Frygii na połud: Chintayi;  
 Inne zaś w Syryi nad rz.  
 Orontem, blisko mieysca,  
 gdzie taraz formuie izeziro,  
 o m. 10, na północ od Hamy.  
 Także nad zbiegiem Tygru  
 i Eufratu &c.  
 Apamiæ, *Pamicers.*  
 APHRODISIA, mieysce Ń. w Fry-  
 gii nad Meandrem.  
 Amphrodisium; *Afryka. m.*  
 APIDANUS, rz w Tessalii, ktd.  
 ra wpada do Penay do brzegu  
 Wschodniego, Apollonia,  
*Bonandrea, Pollina Sissopoli.*  
 Apona, *Laudan.*  
 Aponus, *Abavo.*  
 Aprimonafterium, *Ebermun-*  
*ster.*  
 Aprutium, *Abruzzo.*  
 Apua, *Pontremoli.*  
 Apulia, *Puglia.*  
 Apulia Daunia, *S. Ange.*  
 Aqua, *Aix-en-Othe.*  
 Aqua-bella, *Aigue belle.*  
 Aquæ, *Fürstenfeld.*  
 Aquæ Bormonis, *Bourbon*  
*l'Archambaud.*  
 --Borvonis, *Bourbonne les-*  
*bains*  
 Aquæ Calidæ, *Orense, Aigues-*  
*Caudes, Bagnols, Bath,*  
*Vichi.*  
 --Convenarum, *Bagneres.*
- Aquæ Fervidæ, *Fervaques.*  
 --Flavizæ, *Chavez.*  
 --Gratianzæ, *Aix.*  
 --Helvetizæ, *Bada.*  
 --Lupizæ, *Gwadelupa.*  
 --Mattiazæ, *Wis-Baden.*  
 --Mortuzæ, *Aigues-Mortes.*  
 --Nifinczæ, *Bourbon-Lancy.*  
 --Regizæ, *Egra.*  
 --Sextizæ; *Aix, Akwasexta.*  
 --Solis, *Bath.*  
 --Stariellæ, *Acqui.*  
 --Tarbelliczæ, *Dax.*  
 --Veteres, *Oudevattev.*  
 --Voconis, *Vic-le Comte.*  
 Aqua Sperfa, *Aiguesperse.*  
 Aqua viva, *Aigue vive.*  
 Aquensis Vicus, *Bagneres.*  
 Aquianum, *Evia.*  
 Aquicinctum, *Anchin.*  
 Aquila; Aquilegia, *l'Aigle.*  
 Aquilina; *l'Aigle, Angulema.*  
 Aquilonia, *Cedogna.*  
 Aquincum, *Buda.*  
 Aquisgranum; *Akwizgran,*  
*Aix-la Chapelle.*  
 Aquitriæ, *Gustres.*  
 Aquitania; *Akwitania, Guien-*  
*ne.*  
 Ara Ubiorum, *Bonna.*  
 Arabicus Sinus, *Morze Czer-*  
*wone.*  
 Arabizæ emporium, *Aden.*  
 Arachofia, *Kabulistan.*  
 Arachotus, *Kabul.*  
 Aræ - Flavizæ; *Heidenheim,*  
*Blaubeuern.*  
 Arægenus, *Bayeux.*  
 Arar, *Saone.*  
 Araugia, *Arau, Araua, Eraud.*  
 Arauño; *Arauzia, Orange.*

- ARAXES, rzeka w Armenii  
wpada od Zachodu do Mo-  
rza Kaspyjskiego.
- ARBELLA, nad Tygrem, po-  
niżej Niniwy, i Mozulu.
- Arbor felix, *Arbon*.
- ARCADIA, Prowincya zawarta  
w śródku Peloponezu.
- Archelais, *Erekli*.
- Archææ, *Arques. Arciaca,*  
*Arçis.*
- ARDEA, Stolica niegdyś Re-  
tulow; trwa jeszcze dotąd  
pod tymże im. leży o m. G.  
na pold. od Rzymu.
- Ardelica, *Peschiera*.
- Ardra, *Ardes*.
- Arduenna Sylva, *Ardennens.*
- Areæ, *Hieres*.
- ARECOMICI VOLCÆ, Narod  
w Langwedocyi przedtym  
mieszkający ponad Rodanem.  
S. Aredius, *Irier*.
- Arelate, *Arles*.
- Arenacum, *Arnheim*.
- ARETHUSA, nazwisko Na-  
wnego Źródła w Syrakuzie.  
Tegoż im. m. w Syryi blisko  
Apamei.
- Aretium, *Arezzo*.
- Argentomagus, *Argenton*.
- Argathelia, *Argyla*.
- Argea, *Argowia*.
- Argenus, *Orne*, lub *raczey*  
*la Vire*.
- Argentea, *Plata*.
- Argenteus, *Argens*.
- Argenteus Mons; *ſrebrna gò-*  
*ra, Bielany*.
- Argentigera, *Arget*.
- Argentina, *Strasburg*.
- Argentarium, *Argentewil. Ar-*  
*gentorium, Argentan.*
- Argentoratium, *Strasburg*.
- ARGIRIPPA, lub ARGOSHIP-  
PIUM, dziś *Arpis*, w Kapita-  
nacie pod górą Garganem.
- Argovia libera, *Freye Aemter,*  
czyli wolne powiaty.
- Aria, *Arran, Herat*.
- Ariana, *Korassan*.
- ARICIA, Miasto i las wielki w  
Latium na pold: Rzymu na  
drodze Apiuszowey leżące.
- Aridagamantia, *Arouaise*.
- Arimathia, *Rama*.
- Ariminum; *Rimini, Arymin*.
- Arina, *Texela*.
- Arionius, *Arnon*.
- Arisabium, *Ava*.
- Aristadium, *Arnstadt*.
- Arizenus, *Vieux*.
- Arlape, *Pechlarn*.
- Arlodium, *Arleux*.
- Armasanicæ, *Aymargues*.
- Armeni, *Ormianie*.
- Armentariæ, *Armentieres*.
- Arminiensis tractus, *Armagne*.
- ARMORICÆ GENTES, Narody  
Gallow osiadłych niegdyś  
nad Oceanem między Sekwa-  
ną y Ligierem.
- Armuniada, *Armuyden*.
- Armuzia, *Ormuz*.
- Arnaldi via, *Arnheim*.
- Arneburgum, *Arneberg*.
- Arnetum, *Arnay*.
- Arnoftadium, *Arnstadt*.
- Arnus, *Arno*.
- Aroa, *Arroë*.
- Arola, *Aar, Arool*.
- Arobæ Burgus, *Arbourg*.

Arolæ mons, *Arberg*.  
 Aromatum promontorium,  
     Cap *Guardafuy*.  
 Arosia, *Vesteras*.  
 Arovia; *Araw*.  
 Arrabo, *Raab* rz.  
 Arremarense Monasterium,  
     *Montier Ramey*.  
 Arschotium, *Aerschot*.  
 ARSINOË, *Famagousta*, *Suez*.  
     Było wiele m. tego im. in-  
     nych.  
 Artabrum promontorium, Cap  
     *Finisterra*.  
 ARTAXATA, m. *Armenii* nad  
     *Araxą*, w niejakiej odle-  
     głości od Eriwanu.  
 Arthenæum, *Artenai*.  
 Artigis, *Alhama*.  
 Arubium, *Modrus*.  
 Arucci nova, *Moura*.  
 Arverni, *Clermont*.  
 Arunci, *Aronches*.  
 Arunda, *Ronda*.  
 Arundina, *Arundet*.  
 Arupinum, *Rovigno*.  
 Ascalingium, *Hildesheim*.  
 ASCALON, m. w Palestynie, o  
     m. 5. na połud: od Joppy.  
 ASCAULES, Narod, gdzie dziś  
     *Sochaczow*, *Łowicz*, &c.  
 Ascensius, *Asche*.  
 Asciburgus, *Aschaffenburg*.  
 ASERA, Wieś w Beocyi, pod  
     górz. Helikonem, mieszka-  
     niem Hezyoda sławna.  
 Asculum, *Ascoli*.  
 Asiicum, *Azay*.  
 Asia minor, *Azya mniejsza*;  
     *Natolia*.  
 ASINGABER, m. w Arabii opo-

czyfsey nad golfem Wschod-  
 nim, i północnym morza  
 Czerwonego.  
 ASOPUS, rz. która oddziela  
     Beocyą od Attyki.  
 Asorus, *Osoro*.  
 Aspadana; *Aspahanum*, *Ispa-*  
     *han*.  
 Aspalatos, *Spalatro*.  
 Asphaltides lacus; Mare mor-  
     tuum, *morze umarte*.  
 Assidonia, *Medina Sidonia*.  
 ASSYRYA, dzisiaj Prow. Kur-  
     dytan, i nadto zabierała nie-  
     które części Prowincyi Sę-  
     siedzkich.  
 Astacilicis, *Tefezara*.  
 Asta Colonia, lub *Pompeia*,  
     *Asti*.  
 Astapa, *Estepa*.  
 Asta regia, *Xeres de la Fron-*  
     *tera*.  
 Astigis, *Exjia*.  
 Atings, *Staffings*.  
 Astonica, *Astorga*.  
 Atipalæa, *Stampalia*.  
 Atulum, *Afelo*.  
 Atanacum, *Aignay*.  
 Ataxa, *Aude*.  
 Aternum, *Pescara*.  
 Ateste, *Este*.  
 Athanagra, *Cardona*.  
 Athenæum, ob. *Aisnay*.  
 Athenopolis, *Grimaud*.  
 Athesinus ager, *Etschlandia*.  
 Athesis, *Adiga*.  
 Athochium, *Atock*.  
 ATHONONES, Narod w Woły-  
     niu wyższym.  
 Attrebatas, *Arras*.  
 Atria, *Adria*.

- ATTICA, *Attyka*, niegdys Prowincya Grecka, z siedney strony zawarta Euryppem, z drugiey gósem Ateńskim.
- Attiniacum, *Attigny*.
- Attipiacum; *Attichy*.
- Attuatacum, *Tongres*.
- Aturum, *Aire*.
- Aturus, *Adour*.
- Avalonia, *Inis-Owen*.
- AVARI, Awarowie, był to lud Tartary, który potym osiadł w Wołoszech. Są to Przodkowie Węgrow.
- Avaricum; *Bourges, Biturycy*.
- AVARINI, Narod ponad Narwa. przy iey uysciu do Willy.
- Audomaropolis, *S. Omer*.
- Audura, *Eure*.
- Avenæ, *Avesnes*. Aveneriæ, *Avenieres*.
- Avenio; *Avignon, Avenion*.
- Aventicum, *Avenches*.
- Aventinum, *Abensperg*.
- Averium, *Aveiro*.
- AVERNUS, jezioro zwane Piekielnym, blisko Pouzzoli we Włoszech.
- Ausidena, *Alfidena*.
- Ausidus, *Ofanto*.
- Auga, *Eu. Augia divs, Reichenau*.
- Angia minor, *Weissenau*.
- Augusta; *Agosta, Tubingen*.
- Augusta, *Auschorum, Aufsch*.
- Basienorum, *Bassignana*.
- Dea, *Die*.
- Emerita, *Merida*.
- Nemetum, *Spira*.
- Prætoria, *Augusta*.
- Augusta Rauracorum; *August, Barylea*.
- Salassarum, *Augusta*.
- Suessionum; *Soissons, Sweffyon*.
- Taurinorum, *Turyń*.
- Tiberii, *Ratisbona*.
- Trevirorum; *Trewir, Treves*.
- Tricassinorum, *S. Paul-trois-Chateaux*.
- Trinobantum, *Londyn*.
- Vagiennorum; *Saluzza, Saluces*.
- Vangionum; *Worms, Wormacya, Wangen*.
- Veromanduorum, *S. Quentin*.
- Vindelicorum; *Ausburg, Aufspurg*.
- Augustovia, *Augustow*.
- Augusto-bona, *Troyes*.
- Augusto-magus, *Sentlis*.
- Augusto-dunum, *Autun*.
- Augusto-nemetum; *Clermont, Klermon*.
- Augusto-ricum; *Limoges, Lemowik, Poitiers, lub Piktawa*.
- Avila; *Aviles, Awila*.
- Avitacum, *Aubierre*.
- Avitium, *Benaventia*.
- Avium Insulæ; *Ptakow Wyspy, Aves*.
- AULERCI, gdzie dziś Powiat Cenomański, (le Maine) Perche, i Eboracenski.
- Aulica, *Eltze*.
- AULIS, port w Beocyi na pograniczu Attyki, i nad cieśniną Negreponu.

- AULON**, Valona. Był tegoż im. wzgórek blisko Tarentu, sławny żyznością w przednie wina.
- AUREA VALLIS**; *Airvaux, Orval.*
- Aureatum**, *Aichstadt.*
- Aurelia** *Allobrogum, Geneva.*
- Aurelianum**; *Orleans, Aurelian.*
- Auria**, *Orensee.*
- Aurigera**, *Aviege.*
- Aurillacum**; *Aurillac, Auryl-liak.*
- Aurimontium**, *Goldenberg.*
- Aurio**; *Euron, Huiron.*
- Atusa**, Wieś w Katalonii.
- Aufonia**; *Italia, Włochy.*
- Auffonia**, *Auxonne.*
- Austra**, *Auffigi* AUSTRANIA, gdzie Samlandia.
- AUSTRASIA**, dziś Xstwo Lotaryngii, y Prowincye na północ będące.
- Austrinus Sinus**, *Zuyderzee.*
- Autariarum**, *Abrobania.*
- Antifiodorum**; *Auxerre, Antyziodor.* **Autricum**, *Chartres.*
- Auximum**, *Osimo.*
- Axelodunum**, Hexam. **AXIACE**, Narod gdzie Bog do Dniepru uchodzi.
- Axiace**, *Oczakow.*
- AXIACES**, niegdys, teraz Dniepr.
- Axima**, *Lanzo.*
- Axiopolis**, *Galacz.*
- Axius**, *Vardari.*
- Axona**, *Aisne.*
- Aymontium**, *Ayamonte.*
- Azaamurum**, *Azamor.*
- Azama**, *Zamora.*
- Azania**, *Adel.*
- Azilium**, *Manfum, Mas a' Azil, Erzerum.*
- Azot**, leżało o 4. m. na południe od Joppy.
- Azoum**, *Azo.*
- B. B. B.**
- BABILONIA**, Babilon Miasto niegdys ledwie nienaywiększe w całym świecie, zabudowane było nad Eufratem, o m. 30. na pold. ku Zach: od Bagdadu. Nie masz dzisiaj żadnych jego znakow. Imainacya dzisiejszych z podania dawnych ie opisuie. Babilonia Prowincya dziś się zowie, *Irak.*
- Bacca Sera**, *Bacia Seray.*
- Bacemum**; *Baceim, Bazeim.*
- Bactra**, *Balek.*
- Bactriana**, *Korasam.*
- Badenberga**, *Bamberga.*
- Badera**, *Bazieres.*
- Bagacum**, *Buwar.*
- BAGAY**, m. dawniey w Numidyi.
- Bajoce**; *Bayeux, Bayoka.*
- S. Baldonner**, *S. Galmier.*
- BALEARES INSULÆ**, są teraz Majorka, Minorka i Iwika. Pierwsza *Balearis major*, druga *Balearis minor* zwane były.
- BALGENTIACUM**, *Baugency* teraz się zowie.
- Balgia**, *Batha.*
- Balliolum**, *Bailleuil.*

- Ballivia Juncetana, *Vieux-Joncs*.  
 Balma, *Baume*.  
 Balneolum, *Bagneux*.  
 Balneum regis, *Bagnavea*.  
 Balsa, *Albucina*, *Balyá*, *Bali*.  
 Bapalma, *Bapaume*.  
 Bara, *Dunbar*.  
 Baranium, *Baraniwar*.  
 Barbaellium, *Barbeaux*.  
 Barbata, *Barbada*.  
 Barcetum, *Berzeto*.  
 Barcelona, *Barcellona*.  
 Barcino, *Barcelona*.  
 Barcovicum, *Barwick*.  
 Bardarius, *Vardari*.  
 Bardeatis, *Bicaner*.  
 Bardorum vicus; *Bardevic*,  
*Bardwik*.  
 Bardum; *Barda*, *Bardt*.  
 Barium, *Bari*, *Bar*.  
 Bariolium, *Bariols*.  
 Barnastapula, *Barnstaple*.  
 Barefluctum, *Barfleur*.  
 BANTI, Narod w poblizkości  
 Bartonii.  
 Barulum, *Barlette*.  
 Basenis Sylva; *Schwartz-*  
*Wald*, *Las czarny*, *Foret-*  
*Noire*.  
 Basiana, *Posega*.  
 Basilea; *Bále*, *Bazylica*.  
 Basiliopolis; *Bazyli-grod*,  
*Wasylgorod*.  
 Basoleæ, *Buzoches*.  
 S. Basolus, *S. Basle*.  
 Bassiniacus Ager, *Bassigny*.  
 Bassivilla, *Basville*.  
 Bassorum Oppidum; *la Bassée*,  
*Bassea*.  
 BASTARNÆ Narod, gdzie  
 dziś Podgórze.
- Basti; *Bago*, *Baza*.  
 Batavia; *Betwe*, *Hollandya*.  
 Batavodurum, *Batenburg*.  
 Bathiense, Monasterium, *Bath-*  
*monster*.  
 Beatia, *Baeza*.  
 Becia, *Biecz*.  
 Beda, *Bidburg*.  
 Bedriacum, *Caneto*.  
 Beleni ville, *Blain-ville*.  
 Belgium; *Pays-bas*, *Nider-*  
*land*.  
 Belia, *Belchite*.  
 Belica, *Bellay*.  
 Bellilucanus, *Balaruc*.  
 Belisia, *Bilsen*.  
 Bellaqua, *Bellaigue*.  
 Bellegarium, *Balaguer*.  
 Belli-castrum, *Bel-castro*.  
 Belliriparii Castrum, *Beau-*  
*repaire*.  
 Bellofordia, *Beaufort*.  
 Bellogardia, *Belgrad*.  
 Bello-maricens, *Beaumariz*.  
 Bello-montium, *Beaumont*,  
*Bomon*.  
 Bello-quadra, *Beaucaire*.  
 Bello-vacum; *Beauvais*, *Bello-*  
*wak*.  
 Bellus-jocus; *Beaujeu*, *Bel-*  
*zok*.  
 Bellus-Launomarus, *Bello-*  
*mer*.  
 Bellus-locus, *Beaulieu*, *Bellok*.  
 Belna, *Beaune*.  
 Belsia, *Beauce*, *Belzya*.  
 Bellinum, *Boria*.  
 Belsa, *Betz*.  
 Benacus-lacus; *Lago di Garda*,  
*Fezzioro Garda*.  
 Benearnia, *Bearn*.  
 Benearnus, *Lescar*.

- Benefeldia, *Benfeldt*, *Be-*  
*quia. Bekia, Berga, Bergen.*  
 BERCYNTHUS, góra w Fry-  
 gii niedaleko Sangary. In-  
 na na Wyspie Krecie.  
*Berenice*, jest to Apamea w  
 Celeftryi. Było tegoż im.  
 kilka Miast w Egypcie,  
 jedno z nich sławniejsze.  
*Berga* od Tabernas, *Berg-*  
*Zabern.*  
*Bergæ* od Zomam, *Berg-ob-*  
*Zoom.*  
*Berganum, Bergama.*  
*Bergula, Bergas.*  
*Bergusia, Balaguer.*  
*Berigonium, Bergeny.*  
*Berila, Tokat.*  
*Bernaburgum, Bernburg.*  
*Bernacum, Bernay.*  
*Berræa* Macedoniæ, *Carra-*  
*vera.*  
*Berræa* Syriæ, *Alep.*  
*BERRÆA*, lub *Beroe*, Miasto w  
 Tracyi blisko Morza Czarnego  
 na Pograniczu Mezji.  
*Berolinum, Berlin.*  
*Berona, Beraun.*  
*Borythus, Baruth.*  
 BERSABEA, Miasto leżące nie-  
 gdys w samym końcu po-  
 łudniowym Judei.  
*Bersuræ, Bersuire.*  
*Besiniæ, Bisignano.*  
*Bestia, Vjesti.*  
 BETHEL, Miasto w pokoleniu  
 Benjamin, o m. 6. na połu-  
 ku W. od Jerozolimy.  
 BETHSAIDA, nad brzegiem Za-  
 chodnim jeziora Geneza-  
 reth w Palestynie.  
*Beugefia, Bugey.*
- Biattia, Baça.*  
*Bibacum, Biburg.*  
*Bibiscum, Vivy.*  
*Bibraçtæ, Autun.*  
*Bidiscum, Bitche. Biducasses,*  
*ob. Viducasses.*  
*Bifeldia, Bilefeld.*  
*Bigerra, Villena.*  
*Bilbilis nova, Calatajud.*  
*Billiomagus, Billom.*  
*Billisonum, Bellinzona.*  
*Bipontium, Zweybruck, dwóch*  
*mostow M. i Xstwo.*  
*Birletum, Bierluet.*  
*Birha, Bir.*  
*Bisontio, Besançon.*  
*Biterræ, Beziers.*  
 BITHYNIA, *Bekfangil.*  
 BITHYNIA, Prowincja pół-  
 nocna Natolii nad brzegiem  
 morza Czarnego i morza  
 Marmora.  
*Biturgia, Borgo-di-San-Se-*  
*polcro. Biturigæ; Bourges,*  
*Bituryka.*  
*Bizia, Vixæ.*  
*BIZIA*, niegdys mieszkanie  
 Terei, było nad morzem  
 Czarnym w Tracyi.  
*Blabirya, Blaubeuren.*  
*Blancoberga, Blanckemberg.*  
 BLANDONA, miała dawniej po-  
 łożenie toż, co dzisiaj *Ci-*  
*uita Vecchia.*  
*Blanzincum, Blanzac.*  
*Blavia, Blaye.*  
*Blesæ; Blois, Bleza.*  
*Bletifa, Ledesma,*  
*Bocemum, Bolzano.*  
*Bodencomagus; jest toż, co*  
*Industria.*  
*Bodincus, Po,*

Bodobriga, *Boppiart*.  
 BOEOTIA, *Beotya*, dawny  
 Kray w Azji rozciągał się  
 z iedney strony od brze-  
 gow morza Czarnego do  
 Golfu Lepadckiego, z dru-  
 giej na północ ku W. At-  
 tyki.  
 Boethana, *Beder*.  
 Boetica, *Andaluzya*.  
 Boetis: *Guadalquivir*, *Gwa-*  
*dalkwivir*.  
 Bogadium, *Fritzlar*.  
 BOII, Narod tam niegdyś o-  
 śiadły gdzie Czechy teraz,  
 a potem w Bawaryi. Byli  
 teżi w prow. *Buch*, w oko-  
 licach *Burdegali*, i w pow.  
*Burgońskim* we Francyi.  
 Boiodorum, *Irnstadt*.  
 Bolerium, *Pénwin*.  
 Boleslavia, *Buntzlau*.  
 Boleum, *Boglio*.  
 Bolonia, *Boulogne*.  
 Bonæ fortunæ, *Borneo*.  
 Bona-vallis, *Bonne-vall*.  
 Bondico-magum, *Casal*.  
 BONONIA, *Boulogne*. Inna  
 miała tam swe położenie,  
 gdzie teraz *Illok*.  
 BONGNIA, także była gdzie  
*Widyn*.  
 Bonum-fagetum, *Bonfay*.  
 Bonus Aer; *Bonaire*, *Buenos*  
*Aires*.  
 Borbeto-magus; *Worms*,  
*Wormacya*.  
 Borbonium, *Bourbon*.  
 Boringia, *Bornholm*.  
 Borussia, *Prusy*.  
 Borysthenes, *Dnieper*.  
 Boscobellum, *Henrichemont*.

BOSPHORUS, cieśnina. Zna-  
 czniejsze były: ieden w  
 Tracyi nad którym leży  
 Konstantynopol, drugi  
 Cymmerycki, który czyni  
 połączenie morza Czarnego  
 z ieziozem Meotides.  
 Bosporus, *Ochsenfurt*.  
 BOSTRA, Miasto w Arabii pu-  
 ftey.  
 Botolnia, *Bolton*.  
 Botzavia, *Orangeburg*.  
 Bovianum, *Boiano*.  
 Bracara, *Bragua*.  
 Braccum, *Saccum*, *Bryssac*.  
 Bracesum, *Bracciano*.  
 Brachbantum, *Brabant*.  
 Bragadurum, *Pfullendorf*.  
 Brajacum, *Brou S. Romain*.  
 Braia, *Brie*.  
 Brannesia, *Adenburg*.  
 Brannovices, *Brienois*, w  
 pow. *Birançonnois*.  
 Bratislavia; *Wrocław*, *Bre-*  
*slau*.  
 BRATUSPANTIUM, położone  
 w *Diec. Bellowaczeńskiej*.  
 Braunodurum, *Braunau*.  
 Bravum, *Burgos*.  
 Brechinia, *Brecknok*, *Brega*,  
*Brzeg*.  
 Bremocartum, *Bremgarten*.  
 Brennacum, *Braine*.  
 Breona, *Brienna*.  
 Briconium, *S. Brieux*.  
 Brigantonia, *Bregançon*.  
 Brigantes, *Northumberland*.  
 BRIGANTIA; *Bragance*, *Bre-*  
*gentz*, *Briançon*.  
 Brigantum (Flaviium) *Betancos*,  
*Compostella*.  
 Brillindunum, *Burlington*.

Brinonia, *Brignolles*.  
 Briocum, *S. Brieux*.  
 Brioveta, *S. Lo*.  
 Brisca; *Brześć, Bressya*.  
 Bristicia, *Windsch-Feisritz*.  
 Britolium, *Breteuil*.  
 Brivadurum, *Briara*.  
 Briua - Haræ, *Pontoise*.  
 Briua - Curretia, *Brives - la Gaillarde*.  
 Brivas, *Brioude*.  
 Briyetes, *Brest*.  
 Brixellum, *Bercello*.  
 Broburgus, *Burburg*.  
 Brocomagus, *Brumpt*.  
 Bronium, *Brenne l'Allee*.  
 BRUCTERI, *Narod dawny w Germanii*.  
 Brundusium, *Brindes*.  
 Brunetum, *Brugno*.  
 Brunonis Mons, *Braunsberg*.  
 Brunopolis, *Brunswik*.  
 BRUTH, *Narod niegdys gdzie Kalabria*.  
 Bruzzie, *Bruges*.  
 Buba, *Termoli*.  
 BUBASTUS, *Miasto w Egypcie nizszym nad Kanalem Nilu*.  
 Bubua, *Bua*.  
 Bubulæ, *Bulles*.  
 Buccina, *Levanzo*.  
 Buccinium, *Bouchain*.  
 Bucino, *Bocino*.  
 Budiffa, *Bautzen*.  
 Budovecium, *Budweiss*.  
 Budruntum, *Bitonto*.  
 Bullio, *Bowillon*.  
 Bunitium, *Stralsund*.  
 Bunobara, *Beniarax*.  
 Bunonis mens, *Bourmont*.  
 Burchusia, *Burckhausen*.

Burdigala, *Bordeaux*.  
 Burgidolum, *Deols*.  
 Burgundia, *Bourgogne*.  
 Burgundie Comitatus, *Franche-Comté*.  
 Burgus Novus, *Burg-à-neuf*.  
 Buruncum, *Burick, Worringen*.  
 Busentiacum, *Buzançois*.  
 Buslatium, *Bouffac*.  
 Buthrotum, *Burinto*.  
 Buthonia, *Bath*.  
 Butua, *Budoa*.  
 Buxentum, *Policastro*.  
 Buxeria, *Bussieres*.  
 Buxetum, *Buset*.  
 BYBLOS, *m. w Fenicyi o m. 10. na polnoc od Baruth. Inne bylo w Egypcie przy poczatku Delti, gdzie się Nil na koryta dzielic zaczyna*.  
 BYRSA, *bylo nazwisko Cyta-delli Kartageńskiey*.  
 BYSACENA, *Kraina w Afryce graniczaca z Królestwem Tunetańskim*.  
 Byzantium; *Constantynopol, Carogrod, Stambul*.

## - C. C. C.

CABALLICUS-AGER; *Chablais, pow. Szablonski*.  
 CABAR SUSIS, *Miasto w Byzacenie*.  
 Cabellia, *Chablis*.  
 Cabellio, *Cavaillon*. *Cabillonum, Chalons*.  
 Cadacherium, *Cadequie*.  
 Cadmea, *Cytadella Tebaska*.  
 Cadocum, *Cayeux*.  
 Cadomus, *Caen*.

- Cadunium, *Cadoin*.  
 Cadurcinus pagus, *Quercy*.  
 Cadurcum, *Cahors*.  
 Cadytis, *Sferuzalem*.  
 Cæa, *Zia*.  
 CÆRESI, Namurski dziś po-  
 wiat.  
 Cæsar Augusta; *Asaray, Sar-  
 ragossa*.  
 Cæfareæ - ad Lutram, *Kaysers-  
 laubeyn*.  
 Cæfareæ, *Fersey*.  
 Cæfareæ Cappadociæ, *Kesara*.  
 CÆSAREÆ MAURITANIÆ, znay-  
 dowata się niedaleko Te-  
 nezu, w Królestwie Tre-  
 mesenskim.  
 CÆSAREÆ PALESTINÆ, m. nad  
 morzem Srzodziemnym, o  
 m. 15. na połn. ku Z. od  
 Jerozolimy.  
 CÆSAREÆ PHILIPPI, m. w Ga-  
 lilei ku źródłom rzeki Jor-  
 danu.  
 Cæfareo forum, *Kesmark*.  
 Cæsaris - burgus, *Cherbourg*.  
 --- Insula, *Kayserswerd*.  
 --- Mons, *Kaysersberg*.  
 Cæsarista, *Ceireste*.  
 Cæsaris verda, *Kayserswerd*.  
 Cæsarodanum, *Tours*.  
 Cæsaromagus, *Beauvais*.  
 Cæsarotium, *Gisors*.  
 Cæstæ litus, *Calvi*.  
 Cæstobris, *Setubal*.  
 Cæstria, *Kasrerya*.  
 CÆCUS, rzeka w Mezji, któ-  
 ra na przeciw Wyspy Les-  
 bos uchodzi do morza.  
 Caino, *Chinon*.  
 Caiona, *Katen*. Cairoanum, *Kairwan*.
- Calæ, *Chelles*.  
 Calagorgis; *Caxeres, S. Li-  
 zier*.  
 Calagubris, *Calahorna*.  
 Calamæ, *Chaumes*.  
 Calatum, *Tadcaster*.  
 Calatia, *Cajazzo*.  
 Calcida, *Calzada*.  
 Calact, miałto w Nortumber-  
 landyi.  
 Caledonia, *Szkocya*.  
 Calemba, *Cumbaja*.  
 Calenum, *Cariola*.  
 Cales, *Calvi*, w Królestwie  
 Neapolitańskim.  
 Caletensis Ager, *Caux*.  
 Callaris, *Cagliari*.  
 Calido-becum, *Caudebec*.  
 Calissia, *Kalisz*.  
 Callatia, *Kilia nowa*.  
 Calle, *Porto*.  
 Calligeris, *Kananor*.  
 CALLINICE, *Kallinika*, m. w  
 Osrhoenie zruynowane w  
 piątym wieku od Kozroesa.  
 Leżało nad Eufratem.  
 Callium, *Cagli*. Callipolis,  
*Gallipoli*.  
 Calniacum, *Chaune*.  
 Calnucum, *Chaunay*.  
 Calonesus, *Belle Isle*.  
 Calonna, *Chalonne*.  
 CALPA, góra w Hiszp: nad  
 cieśniną Gibraltarską, iedna  
 z kolumn Herkulesa, leży  
 pod Gibraltarem.  
 Calvaria, *Kalwaryja Góra*.  
 Calvomons, *Caumont*.  
 Calvus mons; *Chaumont, Ły-  
 sa góra*.  
 CALYDON, w Aetolii blisko  
 Gofu Weneckiego.

**Canacus, Kema.**  
**Camelodunum; Colchester, Maiden.**  
**Camana, Chaul.**  
**CAMARINA, Miasto w stronie południowej Sycylii. Było zrzucone od Syrakuzanów, którzy opanowali go znalazłszy przystęp przez bagno osuszone od miedzianców dla uwolnienia się od wilgoci, i zarazy zepsutego powietrza. Zkąd urosło przyśowie: *Camavanum ne moveas.***  
**Camberiacum, Chambery.**  
**Camboritum; Kanbridga.**  
**Cambria, Galles.**  
**Camelliacum, Chambli.**  
**Cameneccia, Kamieniec.**  
**Cameracum, Cambray.**  
**Camilliacum, Chemillé.**  
**CAMPANIA, Campagna, Campania di Roma, Champagne, Szampania.**  
**Campania, Terra di Lavoro.**  
**Campidona, Kempten.**  
**Campiniacum, Chempigny.**  
**Campolilium, Liliensfeld.**  
**Camponi, Campan.**  
**Campoveria, Veere.**  
**Campos-rotundus, Campredan.**  
**Camudolanum, Northampton.**  
**Camuledunum, Malden.**  
**CANA, Kana, Miasto w Galilei nad północnym brzegiem jeziora Genezareth.**  
**Cancia, Canche.**  
**Candidobrinse Oppidum, Combronda.**  
**Cane, Coxem.**  
**Canis Suspendus, Capendu,**

**Canosæ, Canues.**  
**CANOPUS, Miasto w Egypcie, o m. 8. na w. od Alexandryi.**  
**Cantabria, Biscaya.**  
**Cantabrigia, Cambridga.**  
**Cantaropolis, Kanstad.**  
**Cahtatium, Catanzaro.**  
**Cahtilia, Chahtel.**  
**Cantium; Kent, Kety.**  
**Cantuaria, Cantorbery.**  
**Canuccis, Sargel.**  
**CAPENAS, miasto położenie, o m. 6. na półn. od Rzymu.**  
**CAPHATEA, przylądek nad brzegiem północnym Niegrepontu.**  
**CAPHARNAUM, Kafarnaum, Miasto przy wnięciu Jordanu do jeziora Genezareth.**  
**Cappadocia, Amasia.**  
**Caprea, Capraia.**  
**Capulæ, Caorla.**  
**Caput aqueum, Cappacio.**  
**--Istriae, Capo d'Istria.**  
**--Stagni, Capestan.**  
**Carantonus; Charente, Charenton.**  
**Carcamis, lub Karchemis, Kerkisia.**  
**Cardamine, Camarina.**  
**Carentonium, Carentan.**  
**Caretum, Carhaix.**  
**CARIA, była niegdyś prow. przy końcu Południowym i Zachodnim Natolii.**  
**Carianum, Cariati.**  
**Carinianum, Carignan.**  
**Carisiacus, Quierzy.**  
**Carleolum, Carlisle.**  
**Car-**

Carmania, *Kerman*.  
 Carmaniola, *Carmagnole*.  
 Carmanum, *Carmaing*.  
 Carnarius, *Carnero*.  
 Carinæ Alpes, *Carniola*.  
 Carnovia; *Jagerndorf, Karnow*.  
 Carnutum, *Chartres*.  
 Carobriæ, *Chabris*.  
 Caroli locus, *Chailly*.  
 Carolomontium, *Charlemont*.  
 Carolopolis; *Charlestown*.  
*Charleville, Compiègne*.  
 Caroloregium, *Charleroy*.  
 Caropum, *Charot*.  
 Carpathus, *Scarpanto*.  
 Carpentoraacte, *Carpentras*.  
 Ad Capinos, *Charmes*.  
 Carpum, *Carpi*.  
 Carræ, *Harran*.  
 Carrodunum; *Krakow, Kra-  
inburg*.  
 Carrofum, *Charroux*.  
 Cartena, *Mostagan*.  
 CARTHAGO, *Kartagena*, leża-  
 ła niegdyś, blisko Tunetu  
 na Klinie Ziemi oblaney  
 Morzem, na północ Miaſta  
 rzeczzonego.  
 Carthago nova, *Carthagena*.  
 Carthago vetus, *Villa-Fran-  
ca-de-Panades*.  
 Carthea, *Zia*.  
 Cartilatium, *Carlat*.  
 Carus, *Chor*.  
 Carus illocus, *Charlieu*.  
 Casa Dei, *Chaise Dieu*.  
 Cafeolum, *Choiseul*.  
 CASILINUM, było dawniey m.  
 na przeciw dawney Kapuy  
 nad tąż rzeką.

Tom III.

Casnetum, *Quesnoy*.  
 CASSANDRIA, *Kassandrya*, miała  
 położenie nad Golfem Salo-  
 nickim w samym końcu iego  
 Casseletum, *Chaselet*.  
 Cassenaticum, *Sassenage*.  
 Cassilia, *Kassel*.  
 Cassinogilium, *Casseneuil*.  
 Cassiopæa, *Janna*.  
 Casimiria, *Kazimierz*.  
 CASSITERITES, mieszkali nie-  
 gdys w stronie północney  
 i Zachodney Anglii.  
 Castubia, *Kaszuby*.  
 CASTALIUS FONS, *Kastaliyskie*  
 źródło znaydowało się  
 pod górą Parnassem.  
 Castania, *Castellanetta*.  
 Castellatum, *Catelet*.  
 Castellio, *Chatillon*.  
 Castellodunum, *Chataudun*.  
 Castellum Arianorum, *Castel-  
naudary*.  
 ---Britonum, *Dumbarton*.  
 ---Carnonis, *Chatel-Chalons*.  
 ---Hunorum, *Castelaum*.  
 ---Menapiorum, *Kessel*.  
 ---Morinorum, *Kassel*.  
 ---Norum, *Castelnau*.  
 ---Tabernarum, *Bern-Castel*.  
 ---In Vosago, *Chatel*.  
 Castilio Hiverorum, *Castiglione-  
del-Stivere*.  
 CASTORIA, Miaſto w Macedo-  
 nii w niższym Państwie nad  
 ieziorem, na pograniczu Al-  
 banii.  
 Castra; *Castres, Chatres*.  
 ---Alata, *Edyburg*.  
 ---Albina, *Alpen*.  
 ---Butava, *Passau*.

- C

Castra Cæcilia, *Caceros w Hiszpanii.*  
 ---Claudia, *Glocester.*  
 ---Lucii, *Chalus.*  
 ---Ordeonii, *Ordinigen.*  
 ---Ulpia, *Alphen.*  
 Castrimonium, *Castro.*  
 Castrum Cervaria, *Cervera.*  
 ---Album, *Castel-branco.*  
 ---Aliso, *Esse.*  
 ---Brientii, *Chateau-briant.*  
 ---Cameracense, *Cateau-Cambresis.*  
 ---Caninum, *Chateau-Chinon.*  
 ---Cesium, *Champroceaux.*  
 ---Gelosum, *Castel-geloux.*  
 ---Heraldi, *Castelleraut.*  
 ---Lidi, *Chateau-du Loir.*  
 ---Mariæ, *Malborg.*  
 ---Mediolani, *Chateau Meilant.*  
 ---Nantonis, *Chateau Landon.*  
 ---Novum; *Castelnovo, Chateau-neuf.*  
 ---Nyvum Arii, *Castel-audary.*  
 ---Radulfi, *Chateauroux.*  
 ---Urdiale, *Castro de Urdiales.*  
 Castulo, *Castlona.*  
 Catalanum, *Chalons.*  
 Cateliacum, *Cadillac.*  
 Catenellibocensis Comitatus, *Kätzenellenbogen.*  
 Catti, *Hessia.*  
 Caturigæ, *Chorges.*  
 Cavares, *Hrab. Awenionu.*  
 CAUCHI, Narod niegdys, dziś Kaszubianie, lub Kujawianie.  
 Cauciacum, *Choisi.*  
 Caucoliberis, *Collioure.*  
 CAUDIUM, między Kapuą i

Benewentem, gdzie owa zaszła sławna porażka Rzymian zwana: *FURCÆ CAUDINÆ.*  
 Cauna, *Kowno.*  
 Cavodium, *Cawan.*  
 Caurium, *Coria.*  
 CAYSTRUS, rzeka w Jonii, która płynie pod Efez.  
 Cea, *Zia. Ceba, Ceva.*  
 CEDRON, *Strumyk, który oblewał Jeruzalem od Zachodu.*  
 CELÆNA, to jest Apamea w Frygii.  
 Celama, *Ned-Roma.*  
 Celbis-burgus, *Kylburg.*  
 Cella; *Zell, Celles.*  
 Cella Medulfi, *Saramon.*  
 Cella omnium SS. *Toussaints.*  
 Cella quercus, *Kildare.*  
 Celleja, *Cilley.*  
 Cellula, *la Selle.*  
 Celsiniatus, *Sauxilanges.*  
 Celsona, *Solfona.*  
 CELTÆ, siedlika mieli w Galii między Sekwaną, Renem, i Garunną,  
 CELTIBERI, *Celtyberowie, byli mieszkańcy północnej za Ebrem Hiszpanii.*  
 CENCHRÆ, był to port Miasta *Aten.*  
 Ceneftum, *Coira.*  
 Cenomanum, *Mans.*  
 CENTAURI, był naród w Tesalii, Górach Pelionu i Ofii.  
 CENTRONES, ich siedlisko gdzie teraz Tarentezya, i Dyecezya Duaku.  
 Centum-Cellæ, *Cvita-Vechia.*  
 Ceos, *Zia.*

- CEPERANA**, Miasto Włoskie nad Garilanem.  
**Cephaledis**, *Cefalis*.  
**CEPHISIA**, Miasto w bliskości *Aten* leżące.  
**CEPHISUS**, rzeka mająca swe źródło w Dorydzie, i która wpada do jeziora jednego w Beocyi.  
**CERASUS**, Miasto w Królestwie Pontu nad morzem Czarnym, o m. 60. na w. od Amazyi.  
**Ceraunia**, *Cerines*. ob. *Acroceranii*.  
**Cercetia**, *Cyrkassia*.  
**Cercina**, *Querezueng*.  
**Cerentia**, *Cerenzia*.  
**Cereris-Sacrum**, *Sancerra*.  
**Ceretania**, *Cerdaigne*.  
**Ceretica**, *Cardignan*.  
**Cervia**, *Cheures*.  
**Cervimontium**, *Hirszberg*.  
**Cervinum**, *Czerwińsk*.  
**Cestria**, *Chester*.  
**Cetius-mons**, *Kalemberg*.  
**Cetobriga**, *Setubal*.  
**Cetobrix**, *Almada*.  
**Chalcis**, *Negrepont*.  
**CHALDEA**, Część Babilonii, niedaleko gólfu Perskiego. Oyczyzna Magdów Mędrców. Kraj górzysty.  
**CHAMAVI**, naród Germanii, którzy się z Gallami zjednoczyli byli.  
**Chaonia**, *Chimera*.  
**CHARYBDIS**, wir morski ku brzegom Sycylii, w cieśninie Messyny, niebezpieczny dla Okrętów, a który wystrawiali sobie Rzymianie pod postacią psa żarłocznego.  
**CHARIDEMUM promontorium**, teraz Kap Gatta zwany w Król: Grenady.  
**Charauna**, *Camul*.  
**CHELIDONIAE INSULAE**, sławne morskie szkopyły ku brzegom Karamanii.  
**Cherium**, *Quiers*.  
**CHERONAEA**, Miasto na północ Beocyi z strony Focydy.  
**CHERONESUS**, półwysep. Sławniejsze były *CIMBRICA*, teraz Jutlandya; *TAURICA*, teraz Krym.  
**CHERSINUS**, rzeka dzisiaj się zowie Dźwina.  
**CHERUSCI**, mieszkałi na północ rzeki Weżery.  
**Chilonium**, *Kiell*.  
**CHIMERA**, Wulkan, czyli góra Kragus w Licyi wybuchająca ogniem.  
**CHIOS**, *Scio*.  
**CHRONUS**, teraz Niemen rz.  
**Christburgum**, *Kiszporg*.  
**Chrysites**, *Sidero-Capla*.  
**Chryfopolis**; *Emboli*, *Scudari*.  
**Chulmia**, *Hertzegowina*.  
**CHUTBI**, mieszkałi dawniej nad brzegiem wschodnim Eufratu, i nastąpili w Samaryi na miejsce Izraelitów.  
**Cibinium**, *Hermenstadt*.  
**CIBIRA**, Jedno tego im. m. znajdowało się w Frygii, drugie w Pamfilii.  
**Cisteria**, *Chichester*.  
**CICONES**, mieli siedlisko przy wyściu Hebru w Tracyi.  
**CILICIA**, *Cylicia*, kraj w A-

zyi, rozciągał się około granic południowych i wschodnich Karamanii.  
 Cimacum, *Chimay*.  
 CIMBRI, naród początek swoy biorący z Jutlandyi.  
 CIMINIUS mons, lacus; góra i jezioro pod Witerbem.  
 CIMMERII MONTES, powyżey Albanii. Cymmeryjskie ciemności poszły w przyłowie. ob. Bosphorus.  
 Cimetus, *Argentiera*.  
 CIRCELLI, mieszkali tam, gdzie dziś Circello, m. Włoskie w Kampanii Rzymkiej.  
 Circesium, *Kerkisia*.  
 Cirta Julia, *Konstantyna*.  
 CIRTHA, Miasto w Numidyi.  
 Cissa, *Pago*.  
 Cistercium, *Citeaux*.  
 Citeium, *Sitia*.  
 CITIUM, Miasto na brzegu wschodnim Cypru.  
 Civaro, *Chamberti*.  
 Civitas, *Ciotad*.  
 Ciza, *Zeit*.  
 CLANIS, rzeka, która płynie pod Acerre. Inna była w Toskanii.  
 Clanum, *Glocester*.  
 Clarascum, *Cherosco*.  
 Clara tumba, *Mogila*.  
 Clara vallis; *Clerval, Clervaux*.  
 Clariacum, *Clerac*.  
 Claromons; *Chiaromonte, Clermont, Częstochowa, czyli Jasna góra*.  
 Claromontium, *Clermont*.  
 Claros, *Calamo*.  
 Clavarum, *Chiavari*.

Clavarium, *Chivas*.  
 Claudia, *Klagenfurt*.  
 CLAUDIOPOLIS, *Koloswar*. Inne m. tegoż im. było w Karamanii.  
 Clavenna; *Chiavenna*.  
 Clausentum, *Soutamphon*.  
 Clausulæ, *Ecluse*.  
 CLAZOMENA, m. w Jonii nad brzegiem północnym półwyspy przed Smyrniem leżącej.  
 Cliniacum, *Clamecy*.  
 Clipiacum, *Clichi*.  
 CLITUMNA, piękne i śl. źródło, om. 3. na z. Spoletu.  
 Cloveshona; *Kliffa*, lub *Kloveshow*, m. Angielskie dawniej w Krol: Kent.  
 Clusum, *Chiusi*.  
 CNIDUS, miało położenie na końcu północnym ku połud: w Azji mniejszej.  
 COCOSATES, gdzie pow: Bazydeński.  
 COCYTUS, rzeka, w Epirze, która uchodzi w Acheron.  
 Codania, *Kopenhaga*.  
 Codanus Sinus, *Odnoga Katemat*.  
 Codiciacum, *Coucy*.  
 Coelefyria, ob. *Liban*.  
 Coenobium, *Kanubin*.  
 Coetenus, *Coesnon*.  
 Colhis, *Mingrelia*.  
 COLLATIA, nad rz: *Tewerona* troche na północ Rzymu.  
 Collis Martis, *Kolmars*.  
 Colobrega, *Kolberg*.  
 Colombæ, *Coulons*.  
 Colonia; *Coulans, Toulonges*,

- Sudbury, Kolomyia, Kolno.*  
 Colonia Agrippina; *Kolonia, Kolno.*  
 ---Allobrogum, *Genewa.*  
 ---Antonini, *Colchester.*  
 ---Claudia, *Akra.*  
 ---Equestris, *Nyon.*  
 ---Jovaria, *Saltzburg.*  
 ---Julia; *Bonna, Parma.*  
 ---Munatiana, *Bazylica.*  
 ---Traiana, *Kayserwerder.*  
 Coloniae vinosae, *Coulanges-les vineuses.*  
 COLOPHON, Miasto w Jonii blisko Efezu.  
 COLOSÆ, Miasto w Frygii, o m. 35. na W. od Smirny.  
 Columbaria, *Kohmar.*  
 Columbariæ, *Colommiers.*  
 Columnæ Herculis; ob. *Abila, Calpe.*  
 Comacula, *Comachia.*  
 COMAGENA, północna część Syryi nad Eufratem.  
 COMANA, Miasto w Kappadocyi na drodze z Tokatu i Tarsu, i w równy prawie od tych 2. miast odległości.  
 Comagenum, *Haimburg.*  
 Cameranum, *Boiscommun.*  
 Commoda, *Cometau.*  
 Compendium, *Compiègne.*  
 Complutum, *Alcala de Henares.*  
 Compsa, *Consa.*  
 Concangium, *Kenda.*  
 Concha, *Cuenza.*  
 Concordia, *Kochersberg.*  
 Concurcallum, *Concreffaut.*  
 Condate; *Condé. Cosne, Rennes.*  
 Condivincum, *Nantes.*  
 Confluentes; *Conflans, Koblenz, Confolans.*  
 Confugia, *Kauffungen.*  
 Conitia, *Choynice.*  
 Connatia, *Connaught.*  
 Conniacum, *Cognac.*  
 Conforani; *Conserans, S. Lizer.*  
 Constantia; *Konstancya, Gaza, Coutances.*  
 Contia, *Miranda de Duero.*  
 Convalia, *Combrailles.*  
 Convenæ; *S. Bertrand, Comminges.*  
 Copriniaicum, *Cognac.*  
 Cortos, Miasto w Egypcie wyższym, blisko prawego brzegu Nilu, z Kanalem do rz: ciągnionym. Leży północy Tebow o mil kilka.  
 CORACESUM, Miasto w Cylicyi nad brzegiem wschodnim gólfu Satalii.  
 Corbia; *Corvey, Korwey.*  
 Corbiniacum, *Corbigny.*  
 Corcagia; *Corck, Kork.*  
 CORSINIUM, leżało dawniej Sulmony blisko.  
 Corialum, *Cherbourg.*  
 Corinium, *Circester.*  
 CORIOLII, *Koryolanie, Narod niegdyś sąiedzki Wolkow, o m. 6. na półd: ku z. od Rzymu.*  
 Coriovallium; *Falkenburg, Fauquemout.*  
 Corisopitum; *Kemper; Cornuwallia.*  
 CORITUS, Miasto, na którego dziś miejscu leży Cortona.

- Cornelia Wimpina, *Wimpfen*.  
 Cornubia, *Kornuwallia*.  
 Corrinetum, *Corneto*.  
 Cornu Gallie, *Kornuwallia*.  
 Cornutus, *S. Aubin du Cormier*.  
 Corona; *Brassdu, Landseroon*.  
 Coronæburgum, *Kronenburg*.  
 Coronium; *Corogne, Koruna*.  
 COROZAIM, *Korozaime, m. w. Palestynie nad brzegiem Genezareth ieziora*.  
 CONSINAMUM, *Pienza*.  
 Coristopitum, *Morpeth*.  
 Corterate, *Contras*.  
 Corturiacum, *Coutray*.  
 CORYBANTES, *był lud niegdys ośiadły na wyspie Samos, gdzie było i miasto Corybantium*.  
 CORYCE, *miasto w Cylicyi i góra w Jonii*.  
 Cos, *wyspa, teraz Stanchio*.  
 Cosa, *porto-Hercole*.  
 COSMOPOLIS, *czyli miasto świata; jest to zmyślone nazwisko, które znajdujemy na tytułach Książek, dla niewydania miejsca, gdzie wyszła Książka z druku*.  
 Costio, *Baxas*.  
 Cotonæum, *Codogno*.  
 Cotyæum, *Chiutaya*.  
 Covalia; *Kyla. Kowal, Kowalewo*.  
 Covordia, *Koeworden*.  
 CRAGUS, *góra w Lidyi*.  
 Craniqburgum, *Krainburg*.  
 Credonium, *Craon*.  
 Cremencia, *Krzemieniec*.  
 Cremisium, *Krems*.  
 Creolium, *Kreil*.  
 Crepicium, *Krzepice*.  
 Crepicordium, *Crevecoeur*.  
 Crepsa, *Cherso*.  
 Creta; *Candia, Kandyia*.  
 Crevenum, *Cravant*.  
 Crimiacum, *Cremieu*.  
 Creuzburg, *Kryszporg*.  
 Crociatonum, *Valogne*.  
 Croffa, *Creuffe*.  
 Croviacum, *Crouy*.  
 Cruciniacum, *Kreutzenach*.  
 Crudatium, *Cruas*.  
 Crumenum, *Comorra*.  
 CRUSTUMERIA, *nad Tybrem, o m. 3. poniżej Rzymu*.  
 Crufvicia, *Kruswik*.  
 S. CRUX; *S. Croix, Santa Crux, S. Krzyż*.  
 CTESIPHON, *Ktezifon, nad lewym brzegiem Tygru, na przeciw Seleucyi, poniżej Bagdadu*.  
 CUBANI, *Kubanie*.  
 CUCUSUS, *w Kappadocyi, o m. 4. na półn. ku w. od Tarsu. S. Chryzostom tu zostawał na wygnaniu*.  
 Cularo; *Grenoble, Gracyanopol*.  
 Culma, *Helmno*.  
 Culmensa, *Helmza*.  
 Culmisciacum, *Cormicy*.  
 Cumbria, *Kumberlandia*.  
 Cumæ, *blisko Pouzzoli*.  
 Cuna, *Koteno*.  
 Cunetio, *Marlborough*.  
 Cuneum, *Coni*.  
 Cuperfanum, *Conversano*.  
 Cupra-montana ripa, *Transone*.  
 Cupri-mons; *Kupfersberg, Kopersberg*.  
 CURES, *Stolica, Sabinow, dzi-*

fiay się zowie Correza, o  
m. 6. na pdn. od Rzymu.

Curia Rhætorum; *Koira*,  
*Chur*.

Curiofoliæ, *Kemper*.

Curtiniacum, *Courtenay*.

Curto, *Gordon*.

Curzola, *Corcyra Nigra*.

Cusiacum, *Cuissy*.

Cutna, *Kuttemberg*.

CYANSÆ INSULÆ, są to skały,  
które odgraniczają Kanał  
Konstantynopoliński od  
brzegów Europy.

CYCLOPES, mieszkał w okoli-  
cach Etny góry.

CYDNUS, rzeka Cylicyi, któ-  
rey wyście jest blisko  
Tarsu.

Cydon, *Kanea*.

Cyanea, *Zwickau*.

CYLENA, *Chiarenza*. Jest na-  
zwisko także jedney góry  
w Arkadyi na granicy A-  
chajii.

CYNTHUS, góra w Delos, z ką-  
d Apollo *Cynthicus* zwany.

CYPARISSUS, Miasto, rzeka,  
i golf, gdzie leży Arkadya.

Cypela, *Ipsala*.

CYRENAICA, część Królestwa  
Barki, z strony Trypolu.

S. Cyricus, *S. Syr*.

Cyros, *la Corse*.

Cyrscum, *Czerk*.

Cyrus, *Cur*, *Kur*.

Cyta, *Cotatis*.

Cythera, *Cerigo*.

Cytheron, góra w Beocyi,  
blisko Tebow.

Cythmes, *wyipa Thermia*.

Cyzicus, miało położenie na

pdł wyspie wschodniej  
morza Marmora w Myzyi.

D. D. D.

DACIA, dziś Xstwo Sied-  
miogrodu, i część Prowincyi  
przyległych.

Dædalion, *ob. Alicata*.

Dalebium, *Delibio*.

Damafia, *Auszpurg*.

Dammona, i Damum; *Dam*.

DAN, Miasto na gran. półno-  
cney Palestyny w Pokole-  
niu Nephtali.

Dani, *Duńczykowie*.

Danorum mons, *Danneberg*.

Danubius, *Dunay*.

Danubiolus, *Dunajec*.

Danubii Insula, *Donawert*.

Dantiscum, *Gdańsk*.

Danus, *AIN*.

DAPHNE, Przedmieście An-  
tiochii. Toż było nazwi-  
sko portu nad Kanałem Kon-  
stantynopolińskim.

Daradus, *Serzega*.

Darantafia; *Tarentezya*, *Mon-  
tier*.

DARDANIA, była częścią My-  
zyi.

DARDANUS, miasto Myzyi, od  
którego wzięła nazwisko  
cieśnina Dardaneliska. Mia-  
sto już zginęło.

Dariorigum, *Vannes*.

Darnis, *Derna*.

DAROMAS, część południowa  
Judei.

Datii, *Dax*.

Dawentria, *Deventer*.

Daunia; *Capitanata*, *Kapi-  
tanat*.

Dea Vocontiorum, *Die*.  
 Decempagi, *Dieuse*.  
 Decizia, *Deciza*.  
 Dellium; *Delhi, Delli*.  
 Delos, *Sdilos*.  
 Delphi; *Delph, Delft*.  
 DALPHI, Miasto w Focydzie pod górą Parnassem. (*nat.*)  
 Delphinatus, *Dauphiné. Delfi*.  
 DELTA, nazwisko niższego Egiptu, od litery Greckiey D. tak się zowiącey, z przyczyny, iż Nil uchodząc do morza i oblewając tę prow. formuie figurę tej litery.  
 Denonium, *Denani*.  
 S. Deodatus, *S. Die*.  
 Deonantum, *Dinant*.  
 Deppa, *Dieppe*.  
 Dereta, *Derote*.  
 Veria, *Londondery*.  
 Dermuta, *Darmouth*.  
 Derpatum, *Derpt*.  
 Derfavia, *Tszewo*.  
 Dertona, *Tortona*.  
 Dertosa, *Tortosa*.  
 Derdense Monasterium, *Montier en Der*.  
 S. Desiderius, *S. Dixier*.  
 Devz, *Chichester*.  
 Devana, *Aberden*.  
 Devonia, *Devonshire*.  
 Dia, *S. Die*.  
 Diablintes, *Jublanis*.  
 Dianium, *Denia*.  
 Dicastuta, *Dixmude*.  
 Dictæus MONS, góra na wyspie Kandyi.  
 Didymoticos, *Dimotuk*.  
 Diedonum, *Dundea*.  
 Dingobriga, *Dingelring*.

Dinia, *Digne*.  
 Diocesarea, *Acsaray*.  
 Diolindum, *Cahors*.  
 Diomedæe Insulæ, *Tremitis*.  
 Dionontum, *Dinant*.  
 Dioscoridis Insula, *Socotera*.  
 DIOSPOLIS MAGNA, *Teby w Egiptcie*. Iune miasto Diospolis leżało w Palestynie, o m. 2. na poln. ku w. od Joppy.  
 DIRCE, sławne źródło w Poetach, znajdowało się w Beocyi blisko Tebow.  
 Discuria, *Socotera*.  
 Divio; *Dijon, Dixon*.  
 Diviocorturum Remotum; *Rheims, Remy*.  
 Divodurum; *Dieffenhoffen, Metz*.  
 Divona, *Cahors*.  
 Divus, *Dée*.  
 Dobrinia, lub *Dobrinum, Dobrzyn*.  
 Doccum, *Dorkum*.  
 DODONA, miasto Thésprocyi w Epirze.  
 DOLOPES, *Dolopowie*, narod w Tessalii blisko góry Pindu i nad rz: Achelous.  
 Dolum, *Deols*.  
 Dom de-villa, *Doudeauville*.  
 Doniciacum, *Donzy*.  
 Dominium Martini, *Dammartin*.  
 Dommamantum, *Dormans*.  
 Donenses Cozaci; *Dohscy Kozacy, Duńce*.  
 Donincum, *Doulers*.  
 Dordingum, *Dourdon*.  
 Dordracum, *Dordrecht*.  
 DORIDA, część Focydy. Było toż

toż nazwisko półwyspy południowej i zachodniej Azji mniejszej czyli Natolii.  
 Dorobernum, *Kantuarya Kantorbery.*  
 Dorodunum, *Dornock.*  
 Dorostorum, *Silistria.*  
 Dracenum, *Draguignan.*  
 Draconerium, *Dronero.*  
 Dracuima, *Echingen.*  
 Dragamantina, *Travemunda.*  
 Drangiana, *Segestan.*  
 Drepanum, *Trapani.*  
 Dreventia, *Drevanca.*  
 Drevicia, *Drzewica.*  
 Drinopolis, *Drinawerd.*  
 Drivordia, *Trefurt.*  
 Drocum, *Dreux.*  
 Drauentia, *Durance.*  
 Drua, *Drome.*  
 Druisburgum, *Doesburg.*  
 Druſomagus, *Memmingen.*  
 Dryopolis, *Aichstatt.*  
 Duacum; *Douay, Duak.*  
 Duama, *Dauma.*  
 Dubis, *Doux.*  
 Dubris, *Douvres.*  
 Ducatus Venetus, *Dogat.*  
 Ducatus, *Xieſtwo.*  
 Dellium, *Hohentweil.*  
 DULLICHUM, leżało blisko Itaki.  
 Dunna, *Hoya.*  
 Dumnus, *Damn.*  
 Dumum, *Puit de Dome.*  
 Dana, *Dżwina.*  
 Dunbritonium, *Dunbarton.*  
 Duncheldinum, *Dunkel.*  
 Dunkelbula, *Dunkelſpietl.*  
 Dunga, *Dabul.*  
 Dungaliam, *Dunnegal.*  
 Dunhelmum, *Durham.*

Tom III.

Dunum; *Dun, Downe.*  
 Duranius; *Dordogne, Dordonia.*  
 Duratum, *Dorat.*  
 Durbata, *Mosul.*  
 Durgaugia, *Turgau.*  
 Durias; *Gwadalkwirwir, Guadalkwir.*  
 Durius, *Douero.*  
 Durnovarta, *Dorchester.*  
 Durobriva *Stanford.*  
 Durobrivis, *Rocheſter.*  
 Durocaſſes, *Dreux.*  
 Durocortorum, *Rheims.*  
 Duroſtadium, *Wuch-the-Duerſtede.*  
 Duroſtallum, *Duretal.*  
 Durovernum, *Kantorbery.*  
 Duziacum; *Douzy, Duzyak.*  
 Dyſionopolis, *Warna.*  
 Dyrrachium, *Durazzo.*

## E. E. E.

EBELLANUM, *Biela.*  
 Eblana, *Dublin.*  
 Ebodia, *Avigny.*  
 Ebodurum, *Butzarw.*  
 Ehora, *Evora.*  
 Eboracum, *York.*  
 Eboriacum, *Farmoutiers.*  
 Ebrodunum; *Embrun, Yverdun.*  
 Ebrogilum; *Ebreuil.*  
 Ebroicæ, *Evreux.*  
 Ebronium, *Evron.*  
 S. Ebrulphus, *S. Evroult.*  
 Ebudæ, *Hebrides.*  
 Eburna, *Eure.*  
 Eburone, powiat de Tongres.  
 Ehurovicum, *Evreux.*  
 Ebusus, *Iwika, Ivica.*  
 Ecbatana; *Amadan, Ekbatana.*

D

Echinades, *Curzolaires.*  
 Ecclesia, *Esclache.*  
 Edeffa, *Orfa.*  
 EDESSA, Miasto Macedonii o  
 8. m. na półn: ku z. od  
 Pelly.  
 S. Edmondus, *Edmonsbury.*  
 Effia, *Eiffel.*  
 Eglesia, *Iglesias.*  
 Einsham, *w Anglii.*  
 Eisnae, *Ine.*  
 Eistera, *Aischach.*  
 Elana, *Tor.*  
 Elath, *Ailach.*  
 Elaver, *Allier.*  
 Elbinga, *Elbląg.*  
 Elbora, *Talavera la Reina.*  
 Elbotum, *Elboeuf.*  
 Eleæportus, *Parga.*  
 Elepha, *Niebla.*  
 Elephantiacum, *Elwangen.*  
 ELEUSIS, miasto Attyki nad  
 odnogą i na z. Athen.  
 ELEUTHEROPOLIS, Miasto  
 wolne. Znayduie się czę-  
 stokroć to słowe na tytule  
 Xiążek, dla ukrycia miey-  
 sca ich drukowania, lub też  
 dla oznaczenia materyi,  
 w którey są pisane.  
 Elgia, *Elgin.*  
 Elgovia, *Lennox.*  
 ELIBERIS, Elvire, Elwiru,  
 miasto Hiszpańskie przy  
 Grenadzie. Obacz Illiberis.  
 Eliocrata, *Lorca.*  
 ELIS; Belvedere, Elida, jest  
 teraz Xięstwo Klarencyi  
 w Morei.  
 Elhamium, *Elan.*  
 Ellus, *Ill.*

Elmadia, miasto Afryki.  
 Elna, *Perpignan.*  
 Elno, *S. Amand sur Scarpe.*  
 Elusa, *Eause.*  
 Elyma, *Camina.*  
 ELYMAIS, składała część Su-  
 sitanu teraznieyszego.  
 Elystet, *Elster.*  
 EMATHIA, miasto w głębi od-  
 nogi Salonickiey.  
 Embricum, *Emmerick.*  
 Emelia, *Emmeley.*  
 Emefus, *Ems.*  
 Emetha, *Embden.*  
 Emisa, *Emesa.*  
 EMMAUS, o 3. m. na półn: od  
 Jeruzalem.  
 Emporiæ, *Ampurias.*  
 ENGADDI, na brzegu Zachod-  
 nym morza umarłego.  
 Engelheimum, *Ingelheim.*  
 Engilburtum; *Moulins En-  
 gilbert.*  
 Engolisma, *Angoulême.*  
 Engyum, *Enguien.*  
 ENIPEUS, rzeka Thesalii, wcho-  
 dząca w Penę do brzegu  
 lewego. Była inna w Pelo-  
 ponezie, która łączyła się  
 z Alpheą niżej Olimpu.  
 Ens, *Ain.*  
 Ensia, *Ens.*  
 Eolia, *obacz, Æolia.*  
 Epamanduodurum, *Mandeuve.*  
 Epaona, w diecezji de *Bellay.*  
 EPECTIUM, Spezza Viscio bli-  
 sko Almissy.  
 Ephyra, dawne nazwisko Ko-  
 rynthu.  
 EPIDAURUS, Malvasia, gdzie  
 Eskulapiusz był czczony;

Ragusa.  
 Epidium, *Fla.*  
 Epiphaneia, *Hama.*  
 Episcopi Castrum, *Bischofs-Castl.* Episcopi Cella, *Bischofs-Zell.* Infula, *Bischofs-Wenda.*  
 Eporedia, *Jurée.*  
 Eposia, *Tvoy.*  
 Epternacum, *Echteren.*  
 Erebergum, *Ehrenberg.*  
 Eremus, *Hermitage, Pustynia.*  
 Erfurtum, *Erfort.*  
 Ergovix pagus, w powiecie Weronezkim.  
 Eriberti Saxum, *Hamirstein.*  
 Eridanus, *Pó, Padus.*  
 Erix, *Lerica.*  
 Ernacum, *Erzé.*  
 ERULLI, Narod niegdyś osiadły nad Istrem.  
 ERYMANTHA, góra, miasto, i rzeka, w Arkadyi, w Alphe wpadająca.  
 ERYTHRŒĄ miasto Jonii, na brzegu południowym półwyspy przed Smyrną leżącey.  
 ERYTHRŒUM MARE, Morze czerwone, i odnoga Perska.  
 ERYXMONS, blisko Trapanii w Sycylii.  
 Eteo, *Schongaw.*  
 Efcovium, *Econis.*  
 Etna, *Aisne.*  
 Effelantensis Comitatus, pow. Auxois, czyli Antyziodorski.  
 Estlandia, *Estonia* w Instanciech.

Estotilandia, *Labrador.*  
 Etnonusmons, *Obacz Alicate.*  
 Etolia, *Obacz Aetolia.*  
 Etona, *Æaton.*  
 Etruria, *Toskania.*  
 Evandria, *Oliwenca.*  
 Euboea, *Negrepoint.*  
 Eugubium, *Gubio.*  
 Euna, *Ain.*  
 EURIPPUS, *ciaśnina Negrepointska.*  
 EURO-TAS, rzeka Morei, która otaczała Spartę.  
 Exaquense oppidum *Lessay.*  
 Exiliffa, *Centa.*  
 Exium, *Essey.*  
 Exoldunum, *Iffoudun.*  
 Exonia, *Excester.*  
 Extrema, *Estremos.*

## F. F. F.

FABARIŒ, *Pfeffers.*  
 S. Facundus, *Sahagun.*  
 Fæfulæ, *Fiesoli.*  
 Falernus campus, blisko Tiano.  
 Falesia, *Falaise, Falezya.*  
 Falisca; Civita - *Castellana. Monte-Fiascone.*  
 FALISEI, Faliskowie, mieszkańcy brzegu prawego Tybru, na przeciwko Sabinow.  
 Falmutum, *Falmouth.*  
 Faltria, *Falster.*  
 Famata Augusti, *Famagouste.*  
 Famenensis tractus, *Famina.*  
 Fanum, Fortune, *Fano.*  
 --Jovis *Fanjoux.*  
 --Martis, *Pescia.*  
 --S. Mariæ ad portum, *Laguna.*

- Fara, *Fera*.  
 Farense Monasterium, *Farmoutier*.  
 Fermanaghensis Comitatus, *Fermanagh*.  
 Farus, *Faro*.  
 Fasia, *Faise*.  
 Fastanorum insula, *wyspa Fastanow*.  
 Fauces, *Fuessen*.  
 Faucentium, *Faucogni*.  
 Favencia, *Faenza, Fayence, Huesca, Barcelona*.  
 Fefza, *Fistella*.  
 Felicitas Julia, *Lixbona*.  
 Felsina, *Boulofne, Bolonia*.  
 Felinum, *Feuilletin*.  
 Fenetium, *Fenieres*.  
 Feniculum, *Fenouilledes*.  
 FERENTIUM, miasto Toskanii dawniej Biskupstwo, ktorego Katedra jest przeniesiona do Witerbu.  
 S. Pereolus, S. *Fargeau*.  
 FERGUSIÆ RUPES, *Knokfergus*.  
 Fermeliodunum, *Dumferling*.  
 Ferna, *Fearnes*.  
 FERONIA, miasto i Kościół tey Bogini, i był przy Terracynie. Było tam miasto tegoż nazwiska przy górze Soracte.  
 Ferrariæ, *Ferrieres*.  
 FESCEMNIA, miasto Toskanii nad Tybrem wyżej Faliskow.  
 Fesulæ, *Fiesoli*.  
 Fezza, *Fez*.  
 Fidemium, *Femi*.  
 FIDENES, było nieco wyżej wpadka Tewaterony w Tyber.
- ber.  
 FIDENTIA; Borgo-San-Donnino, Vic-Fezensac.  
 Figiacum, *Figeac*.  
 Filecum, *Filecke*.  
 Filiceriæ, *Fougeres*.  
 Fimbria, *Femerem*.  
 Finarium, *Final*.  
 Fines, *Fismes-Psin, Truy, Veilane*.  
 Finis terræ, *Finistierre*.  
 Finnouia, *Finlandia*.  
 Fionia, *Funen*.  
 Firmicum, *Fermo*.  
 Firmitas, *Ferté*.  
 Fiscannum, *Fisci campus, Fescamp*.  
 Fitacum, *Fitachi*.  
 Flanona, *Fianone*.  
 Flanium, *Fiano*.  
 Flaviniacum, *Flavigny*.  
 Flaviobriga, *Bilbao*.  
 Flexia, *la Fleche*.  
 Flixa, *Flix*.  
 Florentia, *Fleurange*.  
 Florentiola, *Firenzuola*.  
 Floriacum, *Fleury*.  
 Florium, *Florennes*.  
 Florum, *Flores*.  
 S. Florus, *S. Flour*.  
 Flotta, *Flotz*.  
 Flumium, *Fium*.  
 Fluvius magnus, *Rio grande*.  
 Foa, *Foué*.  
 Fodovarium, *Fodwar*.  
 Follanebraium, *Follembrai*.  
 Fons Bleaudi, *Fontainebleau*.  
 ---Ebraldi, *Fontevault*.  
 ---Rapidus, *Fontarabia*.  
 Fontænum, *Fontenai*.  
 Fontanella, *Fontennelle*.  
 Fontanenſis Arx, *Fuentes*.

Fontanensis Ecclesia, *Wells*.  
 Fontanetum, *Fontenai*.  
 Fontes, *Fontaines*.  
 Fora, *Fore*.  
 Forchea, *Forth*.  
 Forcia de Patro, *Prats de Molo*.  
 Forensis Pagus, *Forez*.  
 Forezium, *Forez*.  
 Formiæ, *Mola*.  
 Forojulienſis tractus; *Friule, Forojulieński powiat*.  
 Fortalitiſium agri, *Forza de agro*.  
 Fortunatæ inſulæ, *Kanaryjskie Wyspy*.  
 FORUM APPII, było miasto blisko Bagna Terracyny, między Rzymem i miastem tym.  
 Forum Calcarium, *Forcalquier*.  
 Forum Claudii; *Carinola, Moutier w Tarentezie*.  
 --Cornelii, *Imola*.  
 --Domitii, *Frontignan*.  
 FORUM FLAMINII było o 1. m. od Folignio.  
 --Fulvii, *Valencia nad Padem*.  
 --Julii, *Civitat di Friuli, Frejus*.  
 --Lidæ, *Lidköping*.  
 --Limicorum, *Ponte de Lima*.  
 --Livii, *Forli*.  
 --Neronis, *Forcalquier*.  
 --Novum, *Fornove*.  
 --Seguſianorum, *Feurs*.  
 --Sempronii, *Fossombrona*.  
 --Tiberile, *Kaysersthal*.  
 Foſſa Claudia, *Chiozza*.  
 --Maria, *Kanał wypływający*

z lewego koryta, *Rhodana w morze*.  
 Foſſa nova, *Fos di novo*.  
 Francæ vallæ, *Franquevaux*.  
 Franciſcopolis, *Havre de Grace*.  
 Francoberga, *Frankenberg*.  
 Francodalia, *Frankendal*.  
 Francoſordia, *Frankfurtum, Frankfort*.  
 Fredericia *Friderichs-Ode*.  
 Fretum Caletium, *Pas de Calais, czyli cieſnina Kalańska*.  
 Fretum Siculum, *Faro di Meſſina*.  
 Frequentium, *Fricento*.  
 Friberga, *Freydberg*.  
 Friderici Mons, *Fridberg*.  
 Friderici ſtadium, *Friderichsſtad, Freudenswald*.  
 Friſiacum, *Freiſach*.  
 Friſinga, *Freiſgen*.  
 Friſia Orientalis, *Ost-Fryzja*.  
 Frontiacum, *Fronſac*.  
 Fruxinum, *Freiſgenn*.  
 Fuciniacum, *Fauſſigny*.  
 Fucinus lacus, *Lac Celano*.  
 Fulginio, *Fulgineum, Foligny*.  
 Fulium, *Feuillans*.  
 Fundi, *Fondi*.  
 Fuſniacum, *Foigni*.  
 Fuxam, *Foix*.

## G. G. G.

GABALLICUS pagus; *Gevaudan, pow: Gewodzki*.  
 GABAON, miasto w Paleſtynie, leżało o m. 3. na półku z. od Jerozolimy.  
 GABIES, miało położenie o m. 3. na półk. od Rzymu.

Gabro, *Jawron*.  
 Gabrosentum, *Newcastel*.  
 Gades, *Cadix*.  
 GAETULIA, prowincya na pold. Krol: Marokańskiego i Krol: Trypolitańskiego.  
 Gaitia, *Jajcza*.  
 GALAAD, góra na w. Jordanu między Moabitami i Ammonitami.  
 GALATIA, część Natolii, gdzie znajduje się Angouri miaso.  
 GALBUSUS, rzeka w Kalabrii, która wpada do golfu Tarentskiego.  
 GALILAEA, *Galilea*, część północna Palestyny, między ieziozem Genezareth, i morzem śródziemnym.  
 Galleora, *Gualeor*.  
 Gallia; *Francya*. *Xstwo Walii*.  
 Gallia Cisalpina, *Lombardya*.  
 Galliacum, *Gaillac*.  
 Gallicia, *Halicz*.  
 Gallio, *Gaillon*.  
 Gallitæ, *Guillestre*.  
 Galliva, *Gallovidia*; *Galloway*.  
 Gallo-Græcia, *to jest Galatia*.  
 Gamapium, *Gamacches*.  
 Gamundium, *Castellazzo*.  
 Ganabara, *Janeiro*.  
 Gandulphi Arx, *Castel-Gandolphe*.  
 Gangræ, *Kiankari*.  
 Gannum; *Konga*, *Gonga*.  
 Ganodurum; *Constance*, *Konstancya*.  
 GARAMANTES, Narod mieszkający niegdyś na południe

Getulli, jeden z najodleglejszych od Rzymu.  
 Garganus mons, *S. Angelo w Kapitanacie*.  
 Gargara, jest przylądek góry Ida w Mizyi.  
 Gargogilum, *Fargeau*.  
 GARIZIM, góra niedaleko Sychemu.  
 Garocela, *Exiles*.  
 Gartia, *Gartz*.  
 Garumna, *Garomne*.  
 Gaudiacus, *Jouy*.  
 Gaudiofa, *Joyeuse*.  
 Gaulos, *Gozzo*.  
 Gaumelum, *Biela*.  
 GAZA, nazwisko miejsce w których składano skarby Monarchow Perskich. Toż było nazwisko miasta *Tauris*.  
 Gebenna, *Genewa*.  
 Gedanum, *Gdańsk*.  
 Gedrosia, *Mekran*.  
 Gela, *Terra nova, w Sycylii*.  
 GELBOE, góra w Palestynie, która się palmem ciągnie od Jezrael do Jordanu.  
 Gelnusa, *Gelnhausen*.  
 GELONI, Narod, którego tam było Siedlisko, gdzie teraz Kiiowszczyzna.  
 Gemblacum, *Geminiacum*; *Gemblours*.  
 Gemmatium, *Jamets*.  
 Gemmeticum, *Jumieges*.  
 Genabum, *Orleans*.  
 Genadium, *Chonad*.  
 Genezareth, *ob. Tiberiada*.  
 Gentia, *Genzano blisko Ardey*.  
 Gengulfinum, *S. Gengoux*.

Gerardi mons, *Grammont*.  
 Gerara, leżało na granicy południowej w *Judei*.  
 GERGOVIA, niedaleko Klermontu w pow: *Auvergne*.  
 Germania, *Niemcy*.  
 Germanicia, *Marasch*.  
 Germia, *Kermen*.  
 Geruntius, *S. Girons*.  
 S. Gervallus w *Genewie*, iedna część miasta.  
 Gerunda, *Gironne*.  
 Gestum, *Gex*.  
 Gesoriacum, *Bolonia*, w *Pikardyi*.  
 GETÆ, Narod dawny *Tartaryi*.  
 GETH, o m. 3. na w. od *Joppy*.  
 Getulia, ob. *Gaetulia*.  
 Giennium, *Jaen*.  
 Gippevicum, *Ipswich*.  
 Girba, *Gerbe*.  
 Gissa Hafforum, *Gieffen*.  
 Gistenopolis, *S. Guillain*.  
 Glanafolium, *S. Maur*, nad *Ligiera*.  
 Glannateva, *Glandewa*.  
 Glaronna, *Glaris*.  
 Glaucus, *Abascia*.  
 Glessariæ Insulæ, wyspy *Fero*.  
 Gnostus, miasto w stronie południowej *Kandyi* wyspy.  
 Goæ, *Goes*.  
 S. Goar, *S. Gower*.  
 Golconda, *Bagnacar*.  
 LOMORRA, iedno z 3. miast spalonych ogniem spuszczo-  
 nym z nieba, leżało nad  
 brzegiem połudn: morza  
 umarłego.  
 Gontiana, *Gemajedid*.

Gorichemum, *Gorkum*.  
 Gornacum, *Gournay*.  
 GORTYNA, miasto na pold:  
*Kandyi* na wyspie *Creta*.  
 GORTYS, miasto w *Arkadyi*.  
 Gosselinum, *Jocelin*.  
 Gossense cænobium, *Goes*.  
 GOTHI, *Gotowie*, karożytny  
 Narod początek swej ma-  
 iący z *Tartaryi*.  
 Gracuris, *Agreda*.  
 Gradicum, *Gray*.  
 Græcia, *Grecya*.  
 GRÆCIA MAGNA, zwał  
 się ten kraj *Włoski*,  
 gdzie dziś *Apuliz* i *Kala-*  
*brya*.  
 Græcium, *Gratz*.  
 Grafinianum, *Castel-novo de*  
*Garfagnan*.  
 Granata, *Grenada*.  
 Grandimontium, *Grammont*.  
 Grandis Sylva, *Granselve*.  
 Grandis villa, *Granville*.  
 GRANICUS, rzeka mała wy-  
 pływająca z góry *Ida*, i  
 wpadająca do morza *Mar-*  
*mora*. Sławna przegrana  
*Daryusza III*.  
 Grannona, Port w pow: *Bes-*  
*sin*.  
 Gratiana, *Gradyška*.  
 Gratianopolis; *Grenoble*.  
 Gravenengæ, *Gravelines*.  
 Gravionarium, *Bamberg*.  
 Grinnicum, *Grasse*.  
 Grossum boscum, *Gros-bois*.  
 Gruka, *Grein*.  
 Guardastallum, *Guaftalla*.  
 Guelpherbitum, *Wolfsbut-*  
*tel*.

Gujardi villa, *Guerville*.  
 Gundulphi curia, *Gondrecourt*.  
 Gundulphi villa, *Gondreville*.  
 Guttemberga, *Kutenberg*.  
 GYMNESIÆ INSULÆ, zwany się  
*Minorka; Maiorka*.

## H. H. H.

HADINA, *Hadington*.  
 Hadranum, *Averno*.  
 Hadria; *Atri; Adria*.  
 Hadrianopolis, *Adryanopol*.  
 Haduanum, *Hatuan*.  
 Hæmus mons, jest góra, która oddziela Romanię od Bułgaryi.  
 Hafnia, *Kopenhaga*.  
 Hala; *Hallein; Halla*.  
 Halapum, *Halpo*.  
 HALIARTUS, miasto w Beocyi. Inne tegoż im, było w Messenii.  
 HALICARNASSUS, miasto w Karyi na granicy zachodniej ku półd: w Natolii, w głąb odnogi moriskiej.  
 Halis, *Kitzil-Irmak*.  
 Hamburgum, *Hamburg*.  
 Hammonia, *Hamburg*.  
 Hammus, *Ham*.  
 Hannebonum, *Hennebon*.  
 Hannonia, *Hainaut; Henegan*.  
 Hanovia, *Hanau*.  
 Haresortis, *Harcourt*.  
 Hassia, *Hessen*.  
 Hastopolis, *Ratisbona*.  
 Hebrides, *Westerny Wyspy*.  
 HEBRON, było o m. 6. na południe od Jerozolimy.  
 Hebrus, *Mariza*.  
 HELEA, *Castelamara w Król;*

Neapolitańskim w Pryncy. pacie bliższym.  
 Helia, *Ely*.  
 Helicon, *Zagara*.  
 Heliopolis; *Balbek; Soltwedes*.  
 HELIOPOLIS, miasto w Egypcie średnim, powyżej Kairu.  
 Hellepontus, *Dardanelle*.  
 HELORUS, rzeka w Sycylii, która wchodzi na północ Kapu Passaro, zowie się ATELLARI.  
 Helvetia, *Szwajcary*.  
 HELVII, gdzie powiat Wiwarski we Francyi.  
 Hemicopolis, *Quille beuf*.  
 Heortis mons, *Hariberg*.  
 Herbaria, *Rubiera*.  
 Herbipolis, *Wurtzburg*.  
 Hercinia Sylva, *Hartzwald*.  
 Herculanium; *Erkelens, ob. Portici*.  
 Herculis Insula, *Asinara*.  
 Herenachium, *Goth*.  
 Heripensis pagus, *Hurpoix*.  
 Herius fluvius, *Vilaine*.  
 HERMIANA, miasto Biskupa Byzanceńskiego.  
 HERMIONA, nad golfem Neapolitańskim w Romanii, nad brzegiem północnym.  
 Hermontio, *Armançon*.  
 Hermopolis, *Benešov*.  
 HERNICI, Narod, których miasto było Anagni.  
 HERNIUS, rzeka, która wpada do gulfu Smyrneńskiego.  
 Herofelda, *Hirschfeldt*.  
 Heroopolis, *Suez*.

Herulæ, *Werla*.

HESPERII, nazwisko dane w ogólności Kraiom i Narodom Zachodnim. Służyło Włochom, Hiszpanii, Wyspom Kanaryjskim, względem tych, którym te na Zachod położone zdały się. Ogrod sławny Hesperydow był w Król: Barkańskim, blisko Kapu Rafat.

Hetruria, *Toskania*.

Hexi; Mottil, *Velez-Malaga*.

Hiarospolis, *Ratisbona*.

Hibernia, *Irlandia*.

Hiddonis ager, *Hitzacker*.

Hienipa, *Alcala de Guadaira*.

HIERAPOLIS, miasto w Syryi o m. 10. na półn: ku w. od Alepu. Inne było tegoż im. w Frygii, o m. 30. na pośd. ku w. od Smyrny.

Hierosolyma, *Seruzalem*.

Himera, *Termini*.

Hipæa, *If*.

Hipera, *Typres*.

HIPPOCRENE, sławne źródło blisko Helikonu.

S. Hippolitus, *S. Poelten*.

Hipponium, *Bivona*.

Hippo Regius, *Hipponna* niedaleko Bonny w Afryce.

Hippo Zaritos, *Biserta*.

HIRPINI, mieszkali tam niegdys, gdzie dziś Avellino, i Conza we Włoszech.

Hispalis, *Sevilla*.

Histria, *Istria*.

Hoiym, *Hui*.

Holacus, *Hohenloc*.

Holmetius pagus, *Houlme*.

Holmia; *Stockholm, Sztokolm*.

Tom III,

Holfatia; *Holstein, Holsztyn*,

Horata, *Houat*.

Hortanum; *Orti*.

hostedunum, *Authun*.

Huneflorium, *Honfleur*.

Hungaria, *Węgry*.

HUNNI, Narod dawny, który wyszedł z Tartary, i osiadając w Węgrzech dał początek nazwiska Hungarow.

Hunnonis Curia, *Hunne Court*.

Hunnorum tractus, *Hundes-ruck*.

Huxaria, *Hoxter*.

HYDASPIS, rzeka uchodząca do Indu.

Hydropolis, *Feucht-Wangen*.

Hydruntum, *Otranto*.

Hyllis, *Sabioncello*.

Hymetta, góra niedaleko Aten.

Hypæa, *Titan*.

Hypanis, *Boh* lub *Bog*.

HYPÆA, Miasto w Anatolii pod górą Timolus na przeciw Sardes.

Hycarnia, *Asterabat*.

I. I. I.

JABA, *Jawa*.

S. JACOBUS; *St. Jacques, St. Jago*.

S. Jakub, *James-Town*.

Jadera, *Zara*.

Jamdunia, *Jandeuire*.

Jamna, *Citadella*.

Janoscopia, *Jenkoping*.

Janua, *Genes, Genia*.

Januaria, *Jagodna*.

Japides, *Morlaques*.

JAPYGIA, *Ziemia Otrantska*.

Jarmutum, *Tarmouth*.

Jassus, było blisko *Halikarnassu*

E

Jatinum, *Meaux*.  
 Jauria, *Jawer*.  
 Jaurinum, *Raab*.  
 Jaxarte, *Sihon*.  
 Ibere, *Ebre*.  
 Iberia; *Hispania, Imeretta*.  
 Iberiacum, *Jury*.  
 Icauna, *Tonne*.  
 Iccius portus, *Wuissant*.  
 Icenorum Regio, *Essex*.  
 Iclodorum, *Issoire*.  
 Iconium, *Cogny*.  
 Icofium, *Serjelli*.  
 IDA, góra w Grecji i Mizyi.  
 IDALIA, miejsca mile na Wy-  
 spie *Cyprus*.  
 Idamus, *Am*.  
 IDUMÆA, była na polu: *Judei*.  
 Jella, *Stradella*.  
 Jemptia, *Sempterland*.  
 Jendum, *Jedo*.  
 Jervia, *Jerverland*.  
 Jezrael o 3. m. na polu: od  
*Samaryi*.  
 Igædita, *Idanah velha*.  
 Igilgilis, *Gigeri*.  
 Igniacum, *Igni*.  
 Igorandis, *Ingrande*.  
 Iguvium, *Gubio*.  
 Ilcuffum, *Ilkusch, Olkusz*.  
 Ilerda, *Lerida*.  
 Ilipula, *Niebla*.  
 ILIUM, dawne nazwisko *Troi*.  
 Illiberis; *Elna, Collioure*.  
*Obacz Eliberis*.  
 Illicum, *Elcha*.  
 Illiturgis, *Anduxat*.  
 Iluro, *Mataro*.  
 Illyricum, *Dalmacya*.  
 Illocis; *Lorca*.  
 ILVA; ELBA, wyspa *Włoska*.  
 Iluro, *Oleron*.

Iiza, *Itz*.  
 IMAUS, część wschodnia gó-  
 ry Taurus ku *Indyom*.  
 Imbriopolis, *Ratyzbona, Ra-  
 tiszbona*.  
 Imbros, *Lembro*.  
 INACHUS, rz: płynąca w Argos,  
 i ginąca w bagnie blisko  
 morza.  
 Inarimæ, *Ischia*.  
 Inculisma, *Angoulême*.  
 Indiacum, *St. Flour*.  
 INDIBILIS było dawniej na  
 trakcie z Tortozy do Wa-  
 lencyi.  
 Indus, *Am*.  
 Industria, było m. na prawym  
 brzegu Padu, o kilka m. ni-  
 żej Turynu.  
 Ingena, *Avranches*.  
 Inger, *Indre*.  
 Invernium, *Inverness*.  
 Inovladislavia, *Inowrocław*.  
 Insabres, *Medyolańczykowie*.  
 Insula-Barbara, *Isle-Barbe,*  
*Wyspa Barba*.  
 Insula-Sancta, *Heilige-Lande*.  
 INSULÆ; Ilheos, *Ille, Isle,*  
*Isola, Lille, Wyspy*.  
 Interamna, *Teramo*.  
 Inter-aquas, *Entraignes*.  
 Inter-amnes, *Antrain*.  
 Inter-amum, *Terni*.  
 Interyalles, *Entrevaux*.  
 S. Joannes, *St. Jean, St.*  
*Juan, S. Jan*.  
 Joanvilla, *Fonville*.  
 Jocondiacum, *Joué*.  
 Jogalia, *Toughil*.  
 JOLCOS miasto *Thessalii* nad  
 odnogą *Folo*.  
 Joncaria *Jouquere*.

Joncariaë, *Fonquieres*.  
 Jonia, na brzegu Zachodnim, Anatolii. Efez było M.S.  
 Jonium Mare, morze leżące koło Peloponezu, który Jónczykowie zamieszkali byli.  
 Joppe, *Jaffa*.  
 Jordanis, *Jourdain, Jordan*.  
 Jos, *Nio*.  
 Josefum, *Corbeil*.  
 Jotrum, *Jouarre*.  
 Joviniacum, *Joigny*.  
 Jovis ara, *Jouare*.  
 Ipsus, było o 15. m. na półd: od Chintaye.  
 Irea, *Ithen*.  
 IRENOPOLIS, Bagdad. Słowo to oznacza miasto pokoju, i znayduie się czasem na tytułach Książek, dla ukrycia miejsca drukowania onychże lub też dla wyrażenia zamiaru, którym są pisane.  
 Iria Flavia, *Padron*.  
 Iriæ vicus, *Voghera*.  
 Iriniacum, *Irigny*.  
 Irti, *Irtich*.  
 Irva, *Irwin*.  
 Isala, *Issel*.  
 Isala-burgum, *Isselbourg*.  
 Isara; *Iser, Isere, Oise*.  
 Isauria, część Karamanii.  
 Isca, *Excester*.  
 Isca, Caerleon w Hr: Monmouth na prawey stronie Sawerny.  
 Ischalis, *Ischefer*.  
 Iscia, *Ischia*.  
 Isgegimium; *Isenghien*.  
 Isiniacum, *Isigny*.

Isleba, *Eisleben*.  
 Ismarus, góra Tracyi, przy uścieniu Hebru.  
 Isontius, *Lisonzo*.  
 Issia; *Lissa, Isle*.  
 Isseltadium, *Isselstein*.  
 Issidolium, *Exideuil*.  
 Issoldunum, *Issoudun*.  
 Issus, miasto nad morzem Cylicy o 15. m. na półd: ku w. od Adany, 6. od Lajasso.  
 Ister, *Dunay niższy*.  
 Itacha wyspa odnogi Weneckiej na w. Cefalonii.  
 Italica, Sevilla la Vieja, blisko Sewilli.  
 Iturisa; *Sanguesa, Toloxa*.  
 S. Judocus, *St. Josse*.  
 Judonia, *Judoigne*.  
 Julia, *Giula*.  
 -- Cæsarea, *Alger*.  
 --- Traducta, *Taryffe*.  
 Juliacum; *Guilly, Juliers*.  
 S. Juliana, *Santillana*.  
 Juliani Arcus, *Arcueil*.  
 Julinum, *Wollin*.  
 Julia Bonna, *Bonna*.  
 Juliobona; *Bayeux, Lillebonna, Vieme*.  
 Juliobrica, *Angular*.  
 Juliobriga, *Logrogne*.  
 Juliodunum, *Loudun*.  
 Juliomagus, *Angers*.  
 Julius-Portus, był w ieżiorach Lukryńskim i Awerneńskim razem złączonych.  
 Juncaetana - *Ballivia, Vieux-Jons*.  
 Junonia Insula, *Lancerote*.  
 Ivocia, *Iurée*.  
 Jurassus, *Jura*.

Justiniana, *Giustandil*.  
 Justinopolis; *Aclaray, Capo d'Isria*.  
 Jutia, *Jutland*.  
 Juvavum, *Salzburg*.  
 Juvenacium, *Giovenazzo*.  
 Juviniacum, *Juigné*.

## K. K. K.

**K**AUFOURA, *Kauffbouren*.  
 Kilonum, *Kiell*.  
 Kinhornia, *Kinhorn*.  
 Kirkembriga, *Kirkubright*.  
 Kokenium, *Kokenhausen*.

## L. L. L.

**L**ABELLUM, *Lavello*.  
 Laberus, *Limerick*.  
 Labisco, *Pont-Beauvoisin*.  
 Labodunum, *Ladebourg*.  
 Laboris Terræ, *Ziemia Labour*.  
 LACINIUM PROMONTORIUM, góra nad morzem w weyściu pold; odnogi Tarentskiey.  
 Lacobriga, *Lagos*.  
 Laconia, *Sacanie, Sakania*.  
 Laetodurum; *Bedfort, Lutterwort*.  
 Lactora, *Lestoure*.  
 Ladeborgum, *Ladenbourg*.  
 LADON, rz: Arkadyi wpadająca w Alfeę.  
 Ladona, *St. Jean de Laune*.  
 Lædus, *le Loir*.  
 LÆSTRIGONES żyli w okolicach Etny.  
 Lætitæ, *Lieffe*.  
 Lagenia, *Leinster*.  
 Laghlinia, *Laglyn*.  
 Lamacum, *Lamego*.

**L**amia, *Zeiton*.  
 Lamum, *Lamo*.  
 Landana, *Landevenech*.  
 Landavia, *Landau*.  
 Landavium, *Landaff*.  
 Landericiacum, *Landrecya*.  
 Landinum, *Landen*.  
 Langesium, *Langets*.  
 Langonjum, *Langonet*.  
 Lanigara, *Guagida*.  
 LANNEBIUM, *Lannoy Opactwo*.  
 LANUVIUM, M. w Latium; na drodze Apyskiey.  
 Laodicea; *Lataquia, Degnistlu*.  
 Lapitheæ, mieszkałi w Pindzie i Othrysie, w Theffalii.  
 Lapurdensis tractus, *Labourd*.  
 Lapurdum, *Lourde*.  
 Lara, *Laar*.  
 Larissa, *Schizar*.  
 Larius Lacus, *Lac de Come, iezioro Komeyskie*.  
 Lascurra, *Lescar*.  
 Lassa, *Laas*.  
 Latiniacum, *Lagny*.  
 Latium, *Kampania Rzymiska*.  
 Lavara, *Aveiro*.  
 Laubia, *Laubbes*.  
 Laubuna, *Lauban*.  
 Laudania, *Lothiane*.  
 Laudiacum, *Mont-Louis*.  
 Laudunum, *Laon, Loudun*.  
 S. Laudus, *St. Lo*.  
 Laviacum, *Laufen*.  
 LAVINIUM; było w Kampanii Rzymkiey, mało co oddalone od morza.  
 Laumellum, *Lumello*.  
 S. Launomarus, *St. Lomer*.  
 Lauracum, *Layrac*.  
 Laureacum, *Lorch*.  
 Laurentum, było blisko uy-

ſcia Tybru na pold:  
 Lauretum, *Loret.*  
 Lauri, *Leerdam.*  
 Lauriacenſis ager, *Laura-gais.*  
 Laus, *Laino.*  
 Laus Pompeia, *Lodi.*  
 Lavum, *Lao.*  
 Lazica, *Mingrelia.*  
 Lebadea, *Livadya.*  
 Lebreti vicus, *Albret.*  
 Ledefia, *Leeds.*  
 Ledo, *Lire.*  
 Ledo-Salinarius, *Lons-Saunier*  
 Ledra, *Nikozya, Nicoſia.*  
 Legia, *Lis.*  
 Legio, *Leon.*  
 Lemaniſ portus; *Hith, Lima.*  
 Lemnos, *Stalimena.*  
 Lemovices, *Limoges.*  
 Lengiacum, *Langeac.*  
 Lentia, *Lentz.*  
 Lentium, *Lens.*  
 S. Leo, *San-Leo.*  
 Leobulium, *Leubus.*  
 Leoburgum, *Lawemburg.*  
 Leocata, *Alicate.*  
 Leocorium, *Wittemberg.*  
 Leodium, *Liege, Lütych.*  
 Leomania, *Lomagne.*  
 Leones, *Lions.*  
 Leonice, *Lorgues.*  
 Leonis Monafterium, *Lemſter.*  
 Leonis ſinus, *golfe de Lion.*  
     odnoga *Liońska.*  
 Leontium, *Lentini.*  
 Leontopolis, *Damar.*  
 Leopoliſ, *Lwow, Lemberg.*  
 Leoardia, *Lewarde.*  
 Lepontia, *Levontina.*  
 Leporetum, *Albret.*  
 Leproſum, *Levroux.*  
 Leptis, *Lebeda.*

Lerica, *Lero.*  
 Lerna, iezioro Lerneńskie w  
     Argolidzie, bliſko Napoli  
     de Romanie.  
 Lero; *Lerins, Lero.*  
 Lesbos, *Metelin.*  
 Lesva, *Lewes.*  
 Leſuinus pagus, *Liewain.*  
 Lete, *Lita.*  
 Lethe-lima, mała rz: w Por-  
     tug: między Minho y  
     Douro; Guadaletta miała  
     także to nazwiſko; wpada  
     w odnogę Cadix.  
 Letrumum, *Letrim.*  
 Leucas, *St. Maure.*  
 Leuci ob: *Tullum.*  
 Leucopetra, *Weiffenfels.*  
 Leucopibia, *Lochguhabir.*  
 Leucorea, *Wittemberg.*  
 Leucoteon, *Nicoſie, Nikozya.*  
 Leuſtrae, m. w Beocyi nad  
     odnogą Lepantſką.  
 Leve Fanum, *Lewes.*  
 Leviniacum, *Levignac.*  
 Levitania, *Lavedan.*  
 Leuviffa, *Lewis.*  
 Lexovium, *Liſieux.*  
 Liba, *Liban.*  
 S. Liberata, *Ste Livrade.*  
 LIBURNIA, Kroacya, między  
     Itryą i Dalmacyą; Libur-  
     neńczykowie zamieſzkali  
     byli na brzegu Wſchodnim  
     Włoch.  
 Liburnum, *Libourne.*  
 Libyſſa, *M. Bythynii, ku Bos-*  
     phorowi.  
 Licetria, *Leiceſter.*  
 Liciniacum, *St. Germain-*  
     Lambron.  
 Licus, *Lech.*

Lidericus, *le Loir*.  
 Liger, *la Loire*.  
 Liguria, *brzegi Genueńskie*.  
 Ligurium, *Ligueux*.  
 Ligurans; *Livourne, Liworna*.  
 Ligusticum Mare, część  
 Wschodnia odnogi Lugduń-  
 skiej. *Ob Marsala*.  
 Lilibæum Promontorium, gó-  
 ra nad morzem Zachodnim,  
 Sycylii.  
 Lillium, *Lis, Opac*.  
 Limius, rz: Port: między  
 Minho i Douro.  
 LIMNA, M. Peloponezu mię-  
 dzy Messenią i Lakonią.  
 Limolium, *Limoul*.  
 Limonum, *Poitiers*.  
 Limosum, *Limoux*.  
 Lindana, *Landevenech*.  
 Lindecollinum, *Linkoln*.  
 Lindum, *Linlithgow*.  
 Linga, *Lingen*.  
 Lingones; *Langres*.  
 Linum regis, *Lyn-régis*.  
 Linx, *Larrache*.  
 Lipsia; *Leiptzig, Lipsk*.  
 LIPTINA, Lestines w Hr: Kam-  
 breyjskim.  
 Liris, *Garillan*.  
 Liferpalus, *Liverpool*.  
 Lisimachia, było nad isthmen,  
 Dardaneliskim.  
 Lissus, *Aleffio*.  
 Lистра, M. Galacyi o 14. m.  
 na z. od Iconium.  
 Litomericum, *Leutmeritz*.  
 Livo, *Louvo*.  
 Livonia, *Instanty*.  
 Lixa, *Larache*.  
 Lobetum, *Alharazin*.  
 Loëta, *Elnbogen*.

Locri, zamieszkali Phocyde  
 ze strony Epiru.  
 Locri, M. blisko *Gierace*.  
 Locus Augusti, *Lugo*.  
 --Dei, *Loc-Dieu*.  
 --Regis, *Loroy*.  
 Logana, *Lohne*.  
 LOMBARDI, *Lombardowie*, po-  
 chodzący z Niemiec zało-  
 żyli Kr: Włostkie, które  
 potem zniszczone; lecz  
 kraj nosi ich nazwisko.  
 Lombarium, *Lombex*.  
 Loncium, *Eientz*.  
 Londinum, *Londres, Londyn*.  
 Londinum Scanorum, *Lunden*.  
 Longavilla, *Longueville*.  
 Longobardia, *Lombardya*.  
 Longovadus, *Longway*.  
 Longolatum, *Lonlay*.  
 Longoretum, *S. Ciran*.  
 Longum villare, *Longuilliers*.  
 Longus vicus, *Longwi*.  
 Loricacum, *Lorris*.  
 Lotharingia; *Lorraine, Lota-  
 ryngia*.  
 Lotophagi, *Gerbe*.  
 Lovanium, *Lowain, Lóéwen*.  
 Lovesteniense castrum, *Lóé-  
 venstein*.  
 Lovicium, *Łowicz*.  
 Lovincum, *Louans*.  
 Lovolautrum, *Vollre*.  
 Lubeca, *Lubeka*.  
 Lubecum, *Lubek*.  
 Lubiana, *Laubach*.  
 Lucania, *Basilicata*.  
 Lucania, Principat bliższy.  
 Lucanum, *Lugano*.  
 Lucca, *Lucques*.  
 Luccæ, *Loches*.  
 Lucena, *Lutzen*.

Lucentum, *Alibant.*  
 Luceoria, *Luck.*  
 Lucio, *Luçon.*  
 Lucis stella, *Lucelle.*  
 Lucius vicus, *St. Jean de Luz.*  
 LUCRINUS LACUS, blisko Puz-  
 zol. W R. 1536. wyrzu-  
 cone z ogniem Kamienie i  
 popioły napelnily ie.  
 Lucus, *Lugo, Luc.*  
 Lucus Asturum, *Oviedo.*  
 Lucus Dei, *Gadebusch.*  
 Ludera, *Lure.*  
 Ludovici arx; *Fort - Louis,*  
*Louisbourg.*  
 Lugdunum, *Lyon.*  
 --Batavorum, *Leyda.*  
 ---Clavatum, *Laon.*  
 ---Convenarum, *S. Bertrand.*  
 ---Segusianorum, *Lyon.* (le.  
 Luguwallum, bylo gdzie Caril-  
 Lumbaria, *Lombers.*  
 Lumbariae, *Lombex.*  
 Luaien Dei, *Leyme.*  
 Lunate, *Lunel.*  
 Lundinum, *Lunden.*  
 Lunensis portus, golfo de la  
 Spezia, odnoga Spezeńska.  
 Lupa, *Loupe.*  
 Lupara, *Lowres.*  
 Luparia, *S. Just en Picardie*  
*St. Just w Pikardyi*  
 Luparia, *Altamura.*  
 Lupariae, *Lowviers.*  
 Lupiae, *Lece.*  
 Laporum Mons, *Wolfsberg.*  
 Luppia; *Lippe, Lippstadt.*  
 S. Lupus; *S. Leu, S. Loup.*  
 Lufacra, *Lufarches.*  
 Lufcum; *Lucko, Luck.*  
 Lusdum, *Lude.*  
 Lusitania, *Portugalia.*

Lutera regia, *Königslutter.*  
*Obacz Luttra.*  
 Lutetia, *Paryż.*  
 Luteva, *Lodeva.*  
 Lutipons, *Pruck.*  
 Lutitia, *Loytz.*  
 Lutofa, *Leuse.* (tera.  
 Lutra; *Lutter, Lure.* ob: Lu-  
 Lutraburgum, *Lauterburg.*  
 Lutum, *Louth.*  
 Luxovium, *Luxeuil.*  
 Luziniacum, *Lusignan.*  
 Lybia, *Kvoh: Barca.*  
 Lycæus, góra Arkadyi z stro-  
 ny Messenii. ||  
 Lycaonia, część Karamanii.  
 S. Lycerius, *S. Lizier.*  
 Lycia, część Karamanii na z.  
 Satalii.  
 Lycopolis, *Siout.*  
 LYCTUS, M. części w. Krety  
 na pośd: ku w. od Gnosus.  
 LYDIA, w Anatolii, gdzie jest  
 Sardes.  
 LYRNESSUS, m. Troady.

M. M. M.

M A C E D U N E N S E Castrum,  
*Mehun sur Tevre, Mehun nad*  
*Tevra.*  
 Maceriae, *Mesieres.*  
 Macertae, *Maisieres.*  
 Machenum, *Machecou.*  
 Macloviolopolis, *S. Malo.*  
 Macra (Santa) *Fismes.*  
 MADAURUS w Afryce, bylo  
 blisko Tagastu.  
 Madeburgum, *Meidbourg.*  
 MADIANITES, *Madianitowie*  
 mieszkali w Arabii skalithey.  
 Madraspatanum, *Madras.*

Madus, *Maidstone*.  
 MœANDRE, rz: Phrygii wpa-  
 daiąca w morze Egeyskie  
 przy *Milet*.  
 Mœonia, *M. Lydii*.  
 Magalona, *Maguelone*.  
 Magdalonum, *Mataloni*.  
 Magdunum, *Mehun*.  
 Majeddo o 6. m. na poid: od  
 Samaryi.  
 Maginiacum, *Guiscard*.  
 Magnesia, *Manachie*.  
 Magnesia, *M. Thessalii*, na  
 poid: odnogi Salonickiej.  
 Magniacum, *Meyn*.  
 Magnus Locus, *Manlieu*.  
 Mago; *Maho*, *Maon*.  
 Mabdia; *Afryka M.*  
 Maia; *May*, *Mayo*.  
 Maiævilla, *Mayenfeld*.  
 Majama, *Gaza*.  
 Majorica, *Maiorque*, *Maiorka*.  
 Majus monasterium, *Marmou-*  
*tiers en Tourraine*.  
 Malbodium, *Maubeuge*.  
 Maldunum, *Malmesbury*.  
 MALEE. Góra nad morzem  
 naybardziej ku w. i poid:  
 położona w Morei.  
 Malleo, *Mauléon*.  
 Malliacum; *Marly*, *Maillesais*  
*Luines*.  
 Malmundarium, *Montmedi*.  
 Malmogia, *Malmö*.  
 Malnoda, *Malnoue*.  
 Malodunum, *Malus Dumus*,  
*Maubuiffon*.  
 Mamercie, *Mamers*.  
 Mamertium, *Martorano*.  
 Manæana, *Miliane*.  
 Mandagara, *Mangalor*.  
 Mandubia, *Mandeure*.

Mandueffedum, *Manchester*.  
 Manica; *Manche*, *Meymat*.  
 Mansiada, *Mazan*.  
 Mansura, *Mansoure*.  
 Mansus S. Puellarum, *Mas*  
*S. Puelles*.  
 Mantianum, *Aire*.  
 Mantianus lacus, *Actamar*.  
 Mantinæa, *Mandi*.  
 Mantinum, *Bastia*.  
 Mantua; *Mantoue*, *Mantua*.  
 ---Carpentanorum, *Madrid*.  
 Maracanda, *Samarcande*.  
 Maranania; *Marananta*, *Ma-*  
*vignan*.  
 Marantium, *Marans*.  
 Marantum, *Marant*.  
 Marathon, *M. Attyki* nad  
 Eurypem, przy wejściu  
 do odnogi Negropontkiej  
 na półn: ku w. od Athen.  
 Marchia; *Marche*, *Marck*.  
 Marcia, *Marchena*.  
 Marciana silva, *Forêt-noire*.  
 Marciliacum, *Marcilly*.  
 Marciniacum, *Marcigni*.  
 Marcodurum, *Dure*.  
 Marcolie, *Marolles*.  
 MARCOMANI, dzisiejsi Morā-  
 wowie w okolicach Rhenu  
 i Menu, a potem w Cze-  
 chach mieszkający.  
 Marde, *Merdin*.  
 Marengium, *Marvejols*.  
 Mareolum, *Mareuil*.  
 S. Maria in Morellis, *Moreaux*.  
 ---de Regali, *la Reale*.  
 Marica, część kampanii, nad  
 Garyllanem.  
 Maridunum, *Carmarthen*.  
 Mariæ-Berga, *Marienberg*.  
 ---Burgum, *Marienburg*.  
 Mariæ

- Mariæ-Cella; *Celle, Marien-*  
*zell.*  
 ---Mons, *Marienberg.*  
 ---Stadium, *Marienstadt.*  
 ---Vallis, *Marienthal.*  
 Marinæ, *Mareennes.*  
 Maris-Stella, *Wertingen.*  
 Maritima; *Martigues, Ma-*  
*retimo.*  
 MARMARICA, część Kr: Barki  
 najbliższa Egiptu.  
 Marobodunum, *Praga. (rok.*  
*Marocanum, Maroc hium, Ma-*  
*Maroliæ, Marolles.*  
 Maronea, *Marogna.*  
 Marrubium, na pold: izejora  
*Celano.*  
 MARSII, *Marsowie, mieszka-*  
*li koło brzegow izejora*  
*Celano.*  
 Martiniacum, *Martigné.*  
 Martinopolis, *Mersburg.*  
 Martis burgum, *Mersburg.*  
 Marus, *la Morave, Morawa.*  
 Mafacum, *Maeseyck.*  
 Mafafra, *Massafra.*  
 Mafanderanum, *Mazanderan.*  
 Mafaris, *Muzara.*  
 Mafaris castrum, *Mazeres.*  
 Maffiacum, *Massay.*  
 Maffilia, *Marseille, Marsylia.*  
 MARSSIQUE, miejsce, dobre-  
 mi winami sławne przy  
*Traietto.*  
 Mateola, *Mateta.*  
 Matisco, *Mâcon.*  
 Matritum, *Madrid.*  
 Matrona, *Marne.*  
 Mauri monasterium, *Mar-*  
*moutier.*  
 Mauriana, *S. Jean de Mau-*  
*rienne.*

- Mauritania Cæsariensis; *Kr.*  
*Algerfkie.*  
 Mauritania Tingitana, *Kr. Fexu*  
*i Maroku.*  
 Mauritia, *Wyspa Maurice.*  
 Maurocena, *Chonad.*  
 Maufiacum, *Mauzac.*  
 Maufilum, *Moful.*  
 S. Maxentius, *S. Maixent.*  
 Maxima Sequanorum, *Besan-*  
*con.*  
 Maxula, *Marsa.*  
 Mazaca, *Stolica Kappadocyi*  
*o 30. m. na pold: od Ama-*  
*zyi.*  
 Mazada, *Forteca blisko morza*  
*umariego.*  
 Mazonis monasterium, *Moi-*  
*sevaux.*  
 Masowia; *Masowie, Mazury.*  
*X. Mazowieckie.*  
 Mecca; *Mecque, Mekka.*  
 Mechlinia, *Malines, Mecheln.*  
 Medama, *Nicotera.*  
 Mademleca, *Medemblick.*  
 Media, część poim: *Irak-*  
*Agemi.*  
 Medianus-vicus, *Moyenvic.*  
 Mediolanum; *Milan, Evreux*  
*Medyolan.*  
 Mediolanum, *Santonum,*  
*Saintes.*  
 Mediomatrici, *Metz.*  
 Medlicum, *Moelck.*  
 Medlinga, *Moedling.*  
 Meduana, *Mayenne.*  
 Medulicus pagus, *Medoc.*  
 Medunta, *Mante.*  
 MEGALOPOLIS, *Meckelburg,*  
*było ieszczé inne tegoż na-*  
*zwiska miasto w Arkadyi na*  
*gr: Lakonii.*

Melani montes, *Horeb.*  
 Meldæ, *Meaux.*  
 Meldula, *Meldela.*  
 Melerium, *Melleraye.*  
 Melfictum, *Melfetta.*  
 MELIBAEA było pod górą Ossa  
 w Tessalii.  
 Melignannum, *Marignan.*  
 Melita; *Malta, Meleda.*  
 Melitena; *Malatia.*  
 Mellentum, *Meulan.*  
 Mellotum; *Mariow, Mertou.*  
 Mellufum, *Melle.*  
 Melocabus, *Cobourg.*  
 Melodunum, *Melum.*  
 Melos, *Milo.*  
 Melphis, *Melphi.*  
 Memelium, *Memmel.*  
 Memphis, *M. S. Egyptu na*  
*lewey stronie Nilu, trochę*  
*wyżey Kairu.*  
 Menapii, *X. Gelaryi i Kluwii.*  
 Menariacum, *Merville.*  
 Menavia, *Man.*  
 S. Menechildis, *St. Mene-*  
*hoult.*  
 Menevia, *S. David.*  
 Meninx, *Gerbe.*  
 Menoba, *Almunecar.*  
 Menosca, *Guetaria.*  
 Meppa, *Meppen.*  
 MERCIE, *Kr. Anglii, którego*  
*Linkoln był M. S.*  
 Mercurium; *Mercocur, Mer-*  
*cur.*  
 Mercurii promontorium, *Cap-*  
*Bon.*  
 Merreneium, *Marigni.*  
 Mergenthemum, *Marienthal.*  
 Mervinia, *Meriomeshire.*  
 Meseriacum, *Mezieres w Tou-*  
*raine.*

Mesia silva, *Bosco.*  
 Mesnogada, *Egra.*  
 Mesopotamia, *Diarbekir.*  
 Messana, *Messyna.*  
 Messapia, *ob: Sapigia.*  
 Messene, było w części z. od-  
 nogi Coron.  
 Mesteno, *Maintenon.*  
 Mestonium *w Anglii.*  
 Metzæ, *Metz.*  
 Metagonium, *Caçaca.*  
 Metallinum, *Medelin.*  
 Metapontum, w głąb odnogi  
 Tarentu.  
 METAURUS, rz: w X. Spoletto  
 wpadająca w odnogę We-  
 necką.  
 Methymna; *Médyna, Médine.*  
 Methymne, daw: m. wyspy  
 Metelin.  
 Metiosedum, *Meudon.*  
 Metone, *Modon.*  
 S. Michael; *S. Michel, S.*  
*Miel, S. Miguel.*  
 Miciacum, *S. Mesmin.*  
 Milæ, *Milazzo.*  
 Milevum, *Mila.*  
 Miliacum, *Milly.*  
 Millebecum, *Meaubec.*  
 Militensis Dynastia, *Militisch.*  
 Mimate, *Mende.*  
 Mincius, rz. płynąca pod  
 Mantuą.  
 Miednicæ, *Miedniki.*  
 Miedzirecia, *Międzyrzecz.*  
 Minda, *Minden.*  
 Mindonia, *Mondoneddo.*  
 Mingua, *Muggia.*  
 Minidunum, *Moudon.*  
 Minius, *Migne.*  
 Minorissa, *Mawresa.*

Minturna, *Traietto*.  
 Miquinza, *Miquenezze*.  
 Mirabellum, *Mirebeau*.  
 Mirapicum, *Mirepoix*.  
 Miravallis, *Mirevaux*.  
 Miravia, *Miroux*.  
 Mitobriga, *Ciudad-Rodrigo*.  
 Mifanca, *Nasox*.  
 Misericordia, *Merci-Dieu*.  
 Mifenum, *bl/ho Pouffol*.  
 Mifnia, *Meiffen*.  
 Mithilene, *M. S. Meteliny*.  
 Moaiara, *Hubed*.  
 Mohab, *Kray na w. morza unarlego*.  
 Modoetia, *Monza*.  
 Modunum, *Meudon*.  
 Moenus, *Mein*.  
 Moesia superior, *Servia; inferior, Bulgaria*.  
 Mogeciana, *Papa*.  
 Moguntia, *Mayence, Moguntia, Maynz*.  
 Mohrae, *Mohens, Moulins*.  
 Molifinus, *Molife*.  
 Molismus, *Molesme*.  
 Moloffes, *mieszkalni na brzegu poln: odnogi Arta*.  
 Molundenfe monasterium, *Molome*.  
 Molyberga, *Muhlberg*.  
 Momonia, *Munster*.  
 Mona; *Anglesey, Man*.  
 Monachium; *Monaco, Munich*.  
 Monachodanum, *Monickedam*.  
 Mona Danica, *Mone Danoife*.  
 Monæci Arx, *Monaco*.  
 Monaghanum, *Monagan*.  
 Monasteriolum; *Moniftrol, Montreuil*.  
 Monasteriolum, *Berlaii, Montreuil, Bellay*.

Monasteriolum, *Senonum, Montereau*.  
 Monasterium; *Monaster, Moutier, Munster*.  
 --- in Dervo, *Monstier en Der*.  
 ---novum, *Monstier-neuf*.  
 ---Vetus, *Montwilliers*.  
 Monbacia, *Monbaza*.  
 Monda, *Mondego*.  
 Montmelianum, *Montmélian*.  
 Mons acutus; *Montagut, Montaignu, Montegut*.  
 ---Albanus; *Montalban, Montauban*.  
 ---Albus, *Mont-blanche*.  
 ---Alcinus, *Montalcino*.  
 Mons Altus, *Montalto*.  
 ---Argifus, *Montargis*.  
 ---Aureolus, *Montauban*.  
 ---Barrus, *Montbar*.  
 ---Bazonis, *Montbazon*.  
 ---Belligardus, *Montbelliard*.  
 ---Berulfi, *Montbron*.  
 ---Britonis, *Montbrison*.  
 ---Cassinus, *Montcassin*.  
 ---Cimifus, *Montcenis*.  
 ---Contorius, *Moncontour*.  
 ---Cornetus, *Moncornet*.  
 ---Dei, *Mondée*.  
 ---Delphini, *Mont-Dauphin*.  
 ---Desiderii, *Montdidier*.  
 ---Dominans, *Puy de Dome*.  
 ---Dublelli, *Mondoubleau*.  
 ---Falconis; *Montfaucou, Montefalco*.  
 ---Feras, *Montfervat*.  
 ---Fortis, *Montfort*.  
 ---Gomerius, *Montgomery*.  
 ---Hannoniæ, *Mons*.  
 ---Inaccessus, *Aiguille*.  
 ---In Pabula, *Mons en Puelle*.

- Mons Leonum, *Serre-Lione.*  
 -- Letherici, *Montlery.*  
 -- Lodoici, *Montlouis.*  
 -- Lupelli, *Montluet.*  
 -- Luzzonis, *Montluçon.*  
 -- Major, *Montmajour.*  
 -- Maranus, *Monte Marano.*  
 -- Maurentiacus, *Montmorency.*  
 -- Maurilionis, *Montmorillon.*  
 -- Medius, *Montméay.*  
 -- Merabæ, *Montmerle.*  
 -- Mirabilis, *Montmirail.*  
 -- Monachorum, *blisko Bambergi.*  
 -- Olivaram, *Montolieu.*  
 -- Penferium, *Montpensier.*  
 -- Pelullanus, *Montpellier.*  
 -- Petrolus, *Montpeyron.*  
 -- Pilofus, *Monte-Peloso.*  
 -- Pulicianus, *Montepulciano.*  
 -- Redonis, *Montredon.*  
 -- Regalis, *Montrejan.*  
 -- Relaxus, *Morlaix.*  
 -- Rosarum, *Montross.*  
 -- Rotundus, *Montrond.*  
 -- Salionis, *Mont-Saugeon.*  
 -- Sequax, *Rotenberg.*  
 -- Thefauri, *Montréfor.*  
 -- Vici, *Mondovi.*  
 -- Viridis, *Monte-Verde.*  
 Montanoburgum, *Montebourg.*  
 Montegium, *Montech.*  
 Montensis Ducatus, *Berg.*  
 Montes Cerconoffii vel Sudéti, *Montagnes des Géans, góry Olbrzymow.*  
 Monthilium Adhemari, *Montelimar.*  
 Montiniacum, *Montagnac.*  
 Montio; *Monção, Monçon.*  
 Montorium, *Montoire.*  
 Monumetia, *Monmouth.*  
 Mopsuetia, *Massifa.*  
 Moræca, *Miranda, de Ebro.*  
 Moræthiacum, *Morhange.*  
 Moravia, *Mutray, Moravia.*  
 Morbonium, *Morbegno.*  
 Morelium, *Moreuil.*  
 Morevallis, *Morienvall.*  
 Moria, *wzgórek w Jeruzolimie zamknięty.*  
 Morginum, *Morges.*  
 Morini à Terouane.  
 Moriniacum, *Fortmorigni.*  
 Moritania, *Mortagne.*  
 Moritonium, *Mortain.*  
 Morlachia, *Morlakia.*  
 Morolia, *Moreilles.*  
 Morfæ, *Meurs.*  
 Morta, *Meutte.*  
 Mortuum mare, *Mortemar.*  
 Morvinus pagus, *Morvan.*  
 Mosa, *Meuse.*  
 Moschæ portus, *Mascate.*  
 Moscuæ, *Moskwa, Moskwa.*  
 Mosomum, *Mouzon.*  
 Mota, *Mothe.*  
 Motuca, *Modica.*  
 Motula, *Motala.*  
 Mouchiacum, *Mouchy.*  
 Mulcedonum, *Mussidan.*  
 Mulhusa, *Mulhausen.*  
 Mullanum, *Mugliano.*  
 Munda, *Munden.*  
 Munsterberga, *Munsterberg.*  
 Mura, *Miser.*  
 Muræla, *Muraw.*  
 Muratum, *Morat.*  
 Marellum, *Muret.*  
 Murgis, *Muzacra, albo Almerya.*  
 Mauri veteres, *Morvedro.*

Mursa, *Essék.*  
 Murus, *Niuro.*  
 MUSA, na tym mieyscu jest teraz  
 Mocha.  
 Museium Episcopale, *Mussy*  
 i *Evéque.*  
 Mussiacum, *Moissac.*  
 Mussi pontum, *Pont à Mouf-*  
*son.*  
 Mutina, *Modene.*  
 Mycale, góra na pold: Efezu.  
 Mycene, *M Argolidy.*  
 MYGDONIA, *Prow: Macedonii,*  
 gdzie jest Salonika; rozcią-  
 gała się ona w Thracyi.  
 Mylasa, *Melazzo.*  
 MYRA, m. nadm: Lycyi o  
 30. m. na pold: ku z. od  
 Satalii.  
 MYRINA, nad odnogą Smir-  
 neńską.  
 MYRMIDONS, Myrmidonowie,  
*Narody Thessalii.*  
 Myrtilis, *Mertola.*  
 Myfia, część Natolii, gdzie  
 jest Nikomedia.  
 Mytilene, *Metelin.*

N. N. N.

**N**ΑΒΑΤΗΞΙ, mieszkańcy  
 Arabii Skalistey.  
 Naim o 6. m. na polni: od Sa-  
 marii.  
 Naissus, *Nissa.*  
 Nanceium, *Nancy.*  
 Nannetes, *Nantes.*  
 Nantogilum, *Nanteuil.*  
 Nantuates, *Chablais.*  
 NAR, rz. przechodząca przez  
 Narni i wpadająca w Tyber.  
 Nara, *Naro.*

Narilium, ville des Locriens  
 M. Lokrenczykow.  
 Narona, *Narenza.*  
 Navarehūm, *Navarreins.*  
 Navicellæ, *Nazelles.*  
 Naupactus, *Lepante.*  
 Nauplia, *Napoli.*  
 Nauportus, *Laubach w Kar-*  
*nioli.*  
 Naxuana, *Nachivan.*  
 Naxus, *Naxos.*  
 Naziance w Kapadocyi o 35.  
 m. od Cogni.  
 Neapolis, *Naples, Neapol.*  
 Neapolis Nemetum, *Neu-*  
*stadt-an der hart.*  
 Neapolis Syriæ, *Naplouse.*  
 Nebrissa, *Lebrixa.*  
 Nebusianus ager, *Neboufan.*  
 Neccarus, *Necker.*  
 Negumbunum, *Negombo.*  
 Nemausus, *Nismes.*  
 NEMEA, M. Argolidy na gr:  
 Korynthu.  
 Nemetacum, *Avras.*  
 Nemetes, *Dioc: Spiry.*  
 Nemetodunum, *Nanterre.*  
 Nemosum, *Nemours.*  
 Nemosus, *Nevers.*  
 Nemprodurum, *Nanterre.*  
 Nemus, *Nemours.*  
 Neoburgum, *Neuburg,*  
*Naumburg.*  
 Neocastrum, *Neuf- Chateau,*  
*Nicastro.*  
 Neocæsarea, *Niosara.*  
 Neocomum, *Neuschâtel.*  
 Necetum, *Noto.*  
 Neomagus; *Nevers; Bucking-*  
*ham, Chicester, Nyons.*  
 Neomarchia, *Neumarck.*  
 Neopolis, *Neustadt.*

Neoportus, *Newport.*  
 Neosolium; *Neuhas, Neu-*  
*hausel.*  
 Neostadium, *Neustadt.*  
 Nepeta, *Nepi.*  
 Neptunium, *Netuno.*  
 Neptunium promontorium,  
 góra nadm: naybardziey ku  
 półd: położona w Arabii,  
 która z brzegiem Ajan, czy-  
 ni przesmyk, *Babelmandel.*  
 Neritum, *Nardo.*  
 Nerium, Promontorium, góra  
 nadm: *Finisterre.*  
 Nerolinga, *Nordlinga.*  
 Nervii, *Hainault.*  
 Nestorfielda, w Anglii.  
 Netium, *Andria.*  
 Netum, *Noto.*  
 Nevirnum, *Nevers.*  
 Neustria, *Bretania i Norman-*  
*dia.*  
 Nicea; *Nice Isnich.*  
 Nicer, *Necker.*  
 S. Nicolaus; *St. Nicolas.*  
 St Nicolo, *Nicolasburg.*  
 Nicopia, *Nicoping.*  
 Nicopolis, *Preveza.*  
 Nidacum, *Nideck.*  
 Nidda, nazwisko. rz: *An-*  
*gielskiej.*  
 Nidrosia, *Drontheim.*  
 Nigella, *Nesle.*  
 Niger lacus, *Noirlac.*  
 Nigra pelissa, *Nigrepelisse.*  
 Nigrum monasterium, *Noir-*  
*moutier.*  
 Ninive, *Ninove.*  
 Ninos, *Nimioa.*  
 Nissa, *Neissa.*  
 Nisyros, *Nisaro.*  
 Nitiobriges, *Agénois.*

Nitria, *Neytrache.*  
 Nivaria, *Teneriffa.*  
 Nivernum, *Nevers.*  
 Nivigella, *Nivella.*  
 Nivium Insula, *Nieves.*  
 Nobiliacum, *St. Leonard le*  
*Noblet.*  
 Nobiliacum; *Neuilly, Noail-*  
*lé, Novale.*  
 Nœodunum, *Sublains.*  
 Noiodunum, *Noyon.*  
 Nolum, *Noli.*  
 Nonanticuria, *Nonancourt.*  
 Nonnanticum, *Normingues.*  
 Norba Cæsarea, *Alkantara.*  
 Norcopia, *Norkoping.*  
 Norda, *Norden.*  
 Nordoburgum, *Norbourg.*  
 Nordovicum, *Nortwich.*  
 Noricum, *Karynthia i Styria.*  
 Norimberga, *Nuremberg.*  
 Northusa, *Nordhausen.*  
 Nosonacum, *Schoenech.*  
 Nova cella, *Neven-cella.*  
 -- Domus, *Neuhaus.*  
 Novæ Herfæ, *Nien Herse.*  
 Novanthum, *Cokermouth.*  
 Novempopulane, część Gwien-  
 ny, gdzie jest Auch.  
 Novesium, *Nuys.*  
 Noviacum, *Newwy.*  
 Novidunum, *Nyon.*  
 Novigentum, *Nogent, St.*  
*Clou.*  
 Novimagus, *Neuf château.*  
 NOVIODUNUM; *Nevers.*  
 Nevmarck, *Newwy, Noyon.*  
 Nogentle Rotrou.  
 NOVIOMAGUS; *Liseux, Ni-*  
*meo, Noyon, Nuits, Spira.*  
 Novioregum, *Royan.*  
 Novoburgum, *Nienbourg.*

*Nymbourg.*  
 Novogardia; *Nisen, Novogorod.*  
 Novostadium, *Neustadt.*  
 Novum Plimuthum, *New Plimouth.*  
 Novus portus, *Nieuport.*  
 Nuceria, *Nocera.*  
 Nucetum; *Noyers, Noizay.*  
 Nucillum, *Nozeroy.*  
 Nugaro, *Nogaro.*  
 Numantia, ob: *Soria.*  
 Numidia, *Kr. Algeru.*  
 Nursia, *Norcia.*  
 Nutium, *Nuitz.*  
 Nymphoea, *M. Bithynii.*  
 Nyssa, *M. Kappadocyi o 28. m. na półn: ku w. od Cogni.*

## O. O. O

OASIS, *były większa i mniejsza w Tebaidzie Egypckiej Oaxes w Krecie.*  
 Obascina, *Obasine.*  
 Obius, *Oby.*  
 Oblincum, *Blanc.*  
 Occitania, *Langwedocia.*  
 Ocelis, *Ghela.*  
 Ocelum, *Exiles.*  
 Oetodurus, *Martigny en Valais.*  
 Odeffus, *Warna.*  
 Oea, *Tripol w Barbaryi.*  
 Oebalia, *jedno z nazwisk Lakonii.*  
 OENIPONS; *Muhlendorff w Bawaryi nad Innem, Inspruck, Oetting.*  
 Oenistadium, *Instadt.*  
 Oenostadium, *Instadt.*  
 Oenotria, *Włochy.*

Oenotrix *Insulae, Pontia i Ischia.*  
 Oenus, *Inn.*  
 Oesia, *Oise.*  
 Oeta, *góra na półn: Tessalii.*  
 Oetogela, *Mequinenza.*  
 Offonis burgum, *Offenburg.*  
 Oga, *Hougue.*  
 Ogyris, *Ormus.*  
 Oitha Friëta, *Frie-soire.*  
 Oitina; *Eutin.*  
 Ola, *Alen.*  
 Olario, *Oleron.*  
 Olavia, *Wolaw.*  
 Olbia, *Hières.*  
 Olbia, *Satalia.*  
 Oleinium, *Dulcigno.*  
 Oldus, *Lot.*  
 Oliba, *Olite.*  
 Olicana, *Hallifax.*  
 Olica, *Olka.*  
 Olimpia, *Longanico.*  
 Olina, *Orne.*  
 Olino, *Hole.*  
 Ollius, *Oglio.*  
 Olomutium, *Ohmutz.*  
 Olfus, *Eise.*  
 Oltis, *Lot.*  
 OLYMP; *góra na półn: Tessalii; druga góra, przyktórey podstawię jest zbudowana w Prusie; inna jeszcze góra na w. odnogi Arta.*  
 Olympia, *Longanico.*  
 OLYNTHUS, *M. na końcu półn: odnogi Salonickiej.*  
 Olyssipo, *Lisbona.*  
 Omagum, *Umago.*  
 Onchestus, *M. Beocyi.*  
 Onoba, *była na miejscu Moguery.*  
 Onoldium, *Anspach.*

Ophir, brzeg w. Afryce.  
 Ophiusa, Formontera.  
 Opta, Cuete.  
 Opus, M. Lokreńczykow.  
 Oppavia, Troppau.  
 Oppolia, Oppelen.  
 Oradives, Costa, Ricca.  
 Oratio-Dei, Oraison-Dieu.  
 Oraulaunum; Arlon.  
 Orbatum, Orbais.  
 Orbisterium, Orbestier.  
 Orcelis, Orihuela.  
 ORCHOMENE, M; było iedno w Arkadyi, a drugie w Beocyi.  
 Orestias, Andrinople.  
 Oretum, Calatrava.  
 Orgelium, Urgel.  
 ORICUM, w głąb odnogi Walońskiej.  
 Origiacum, Orchies.  
 Oronte, rz. Syryi płynąca z półd: ku półn: i wpadająca w morze szrodziemne przy Antiochii.  
 Orrhea, Forsar.  
 Ortošana, Candahar.  
 Ortygia, Syrakuza; jest to także iedno nazwisko wyspy Delos.  
 Osca, Huefca, Huefcar.  
 Oscella, Domo à Oscella.  
 Ošilia, Oesel.  
 Ošimil, Diec. Treguierka.  
 Osroene, część Diarbekiru na w. Eufratu.  
 Ossa, góra Tessalii blisko Olympu.  
 Othna, Hastings.  
 Otholinia, Fife.  
 Otinum, Eutin.  
 Ottinga, Ottingen.

Ottonia silva, Ottenwald.  
 Ottonium, Odensee.  
 Ovescimia, Oswiecim.  
 Ovietum, Oviedo.  
 Ovilabis, Wels.  
 Oxiae Insulae, Cursolaires.  
 Oxii, Ahuaz.  
 Oximus, Hiesmes.  
 Oxonium, Oxford.  
 Oxus, Gihon.

## P. P. P.

PACHIMERUM, Promontorium, góra nadm. w Sycylii.  
 Paciacum; Pacy, Passy.  
 Pactae, Pati.  
 Paethya, Pazzi.  
 PACTOLE, rz: Lydii; miała ona swe źródło w górze Imolus, przechodziła przez Sardes i ginęła w Hermus.  
 Padus, Po.  
 Paemani, w Luxemburgu.  
 Paonia, część półn: Macedonii.  
 Paganorum Insula, Pago.  
 Pagasae, Volo.  
 Palaeocastrum, Policastrò.  
 Palentia, Palencya.  
 Palatiolum, Palaiseau.  
 Palatium; Palacios, Palais, Palazzuolo.  
 PALINURUM, PROMONTORIUM, góra nadm. Pryn: bliższe-go, w Kr: Neap: o 7. m. na z. od Policastrò.  
 Pallene; pół wysp odnogi Saloniki.  
 Palma Majorque, M.  
 Palmarum Civitas, Ciudad de las Palmas.  
 Palmyra, Tadmor.

Pa-

Paloda, *Palotta*.  
 Paludellum, *Palluan*.  
 Palum, *Pau*.  
 Palumbaria, *Palomera*.  
 Palas; Palos, *Palude, Palus*.  
 Pamifus, rz. Morei w odno-  
 gę Coron, *wpadająca*.  
 PAMPHYLIA, na brzegach  
 półd. Karamanii, gdzie jest  
 Satalia.  
 Pancas, toż samo M. co Ca-  
 sareia *Philippi*.  
 Pannonia, *Hungaria, Węgry*.  
 Panormus, *Palermie, Pa-*  
*normo*.  
 PAPHLAGONIA, na brzegach  
 morza Czarnego, w Ana-  
 tolii, na półn: *Galacyi*.  
 Paphos, *Baffa*.  
 Papia, *Pavia*.  
 S. Papulus, *St. Papoul*.  
 Paramucanum, *Panarucan*.  
 Paredum Moniale, *Paray-le-*  
*Monial*.  
 Parietina, *Velez de Gomera*.  
 Parisium, *Periz*.  
 Parium, *Paros*.  
 Paropanifus, *Daca*.  
 Parthafia, *M. Arkadyi*.  
 Parthenius mons, *góra Arka-*  
*dyi*.  
 Parthenope, *Neapol*.  
 Parthenopolis, *Magdeburg*.  
 Parthia, *Sablustan*.  
 Partiniacum, *Partenay*.  
 Pasargada, *Tchilminar*.  
 Pasvaleum, *Passevalck*.  
 Patara, M. nadm: *Licyi o 35-*  
*m. na półd: ku z. od Sa-*  
*talii*.  
 Patavium, *Padwa*.  
 Paterniacus, *Payerne*.  
 Tom III,

Paterniana, *Pastrana*.  
 Pauliacum; *Pouilly, Pavilly*.  
 Pax Augusta, *Badajoz*.  
 Pax Julia, *Beja*.  
 Pechinum, *Peking*.  
 Pedemontium, *Piemont*.  
 S. Pelagus, *St. Palais*.  
 Pelagonia: ob: *Paeonia*.  
 Pelasgi, *mieszkałi zrazu w*  
*Argolidzie, zkąd po różnych*  
*Grecyi rozpiezchnęli się Pro-*  
*wincyach nawet i w Tes-*  
*salii byli*.  
 Peligni, *zamieszkałi Kray Sul-*  
*moński*.  
 Pelian, *góra Tessalii w pół-*  
*wyspie na półd: odnogi Sa-*  
*lonickiey leżącym*.  
 Pella, *Fenizzar*.  
 Peloponesus, *Morea*.  
 Pelorum, *góra nadm: na rogu*  
*Sycylii półn:*.  
 Pelüna, *Pilsen*.  
 Pelusium, m. *Egyptu, na brze-*  
*gu wyscia wschodniego Nilu*.  
 Penafela, *Pegnafiel*.  
 Penaflos, *Pegnastor*.  
 Peneus, rz: w *Tessalii, która*  
*wpada w Golf Tessaloniki.*  
*Druga tegoż im. rz: w Xie-*  
*stwie Klarencyi w Morei*.  
 Peninsula, *Peniscola*.  
 Penna fidelis, *Pegnafie*.  
 Pentapolis, ob: *Cyrenaika*.  
 Peregia, *Pereczas*.  
 Perga, m. *Pamfilii, o m. 6.*  
*na półn: ku w od Satalii*.  
 Pergama, *było nazwisko Cy-*  
*tadelli w Troi*.  
 Perimulum, *Patane*.  
 Perinthus, *Erekli*.  
 Permessus, *strumyk wypływa-*  
 G.

iący z *Helikonu*.  
 Permia, *Permski*.  
 Pernavia, *Parnawa*.  
 Persepolis, *Tchilminar*.  
 Persi, *Gawres*.  
 Perticum, *Perche*.  
 Pertifus pagus, *Pertois*.  
 Perusia, *Perouse*.  
 Peruvia, *Peru*.  
 Pesciera, *Peschiera*.  
 Pessinuntus, m. Galacyi o m. 20. na w. od *Chiutaye*.  
 Petershusiana Abbatia, *Petersshausen*.  
 Petilia, *Strongli*.  
 Petiliana, *Petigliane*.  
 Petina, *Pedena*.  
 Petovia, *Petau*.  
 Petra pertusa, *Pierreport*.  
 Petrifons, *Pierrefons*.  
 S. Petri monasterium, *St. Pierre le Moutier*.  
 Petri mons, *Pyrna*.  
 Petrocia, *Peyrusse*.  
 Petrocorium, *Perigneux*.  
 Petromantalum, *Magny*.  
 Petropolis, *Petersburg*.  
 Petrosa, *Peyrouse*.  
 Petuaria, *Beverley, Petersborough*.  
 Peucetia, *Terre de Bari*.  
 Phabiranum, *Brema*.  
 Pharia, *Liesina*.  
 Pharfalus, *Farsa*.  
 Phafelis, *Fionda*.  
 Phauliana, *Terra nova*.  
 Phazania, *Kraina Afryk. na Trakcie z Król. Trypolit. do Nigrycyi*.  
 Pheques, *Narod mieszkający niegdys na wyspie Corfu*.  
 Phicocle, *Cervia*.

Philippoburgum, *Philipsburg*.  
 Philippopolis, *Philippstadt*.  
 Philippeville, *Ciudadreal*.  
 Philistini, *Filistyńczykowie*, mieszkali na brzegu nadmorskim Palestyny półd:  
 Phlægræi Campi, *Ziemia Labour*, w Kr. Neap: było także tegoż imienia inna w Tessalii.  
 Philocandros, *Policandro*.  
 Phocée, *M. Jonii nad morzem Egejskim*.  
 Phocis, na brzegu półn: odnogi *Lepantskiej*.  
 Phœnicia, *Prow: nadm: Palestyny półn:*  
 Phorbantia, *Levanzo*.  
 Phorca, *Phortzheim*.  
 Phrygia, część *Anatolii*, gdzie jest *Chiutaye*.  
 Phthiotis, było na półd: odnogi *Salonickiej*.  
 Pica, *Pico*.  
 Piciacum, *S. Auy*.  
 Picintini, *Xstwo Salerno*.  
 Picenum, *Marchia Ankońska*.  
 Pictavium, *Poitiers*.  
 Picti, *Szkotowie*.  
 Pigneium, *Piney*.  
 Pinarolium, *Pignerol*.  
 Pinciacum, *Poissy*.  
 Pincinniacum, *Pecquigny*.  
 PINDUS, góra oddzielająca *Epir od Tessalii*.  
 Pinellum, *Pinhel*.  
 Pinna Vestinorum, *Pinna*.  
 Pintbia, *Valladolid*.  
 Piperacum, *Pebrac*.  
 Pirum, *Megešwar*.  
 PISA, m. Ełidy na lewym *Alphey* brzegu.

## P O N

Pifæ, Poix.  
 Pifaurum, Pesaro.  
 Pifcenæ, Pézénas.  
 Pifciacum, Poiffy.  
 Pifeleo, Pizzigitone.  
 Pifidia, część potn: Pamphylia.  
 Pifæ, miejsce Francyi niezna-  
 ne, gdzie odprawito się Con-  
 cilium 862.  
 Piftoria, Pistoie.  
 Pituerium, Pluviers.  
 Pitynæ Infulæ, Ivica i For-  
 mentera.  
 Placentia, Placencia, Plai-  
 fance.  
 Plana Silva, Pleine-Selve.  
 Plataea, M. Beocyi pod górą  
 Citheron nad Afopem.  
 Plavia; Plave, Plauen.  
 Plekovia, Pleskow, Pskow.  
 Pleumofia, Honfchote.  
 Plexiacum, Plessis.  
 Plimthum, Plimouth.  
 Ploa, Ploen.  
 Ploufcum, Plock.  
 plumaræ, Plombieres.  
 plumbinum, Piombino.  
 podium, Puy.  
 podium celfum, Puicelay.  
 podius Ceretanus, Puy-Cerda.  
 Pæni, Kartagińczykowie.  
 Pœftum, Pefi.  
 Polemniacum, Polignano.  
 P l i t i u m, Pofock.  
 Pampeiopolis, Palefoli.  
 Pampelon, Pampeluna.  
 Pomponiana, Pomegue.  
 Pons, Pruck.  
 --ad Ararim, Verdun. w Bur-  
 gundy.  
 --ad Ligerim, Pont de Cé.  
 ---Altus, Pontau.

## P O R

52

Pons Archiepifcopi, Puente de  
 l'Arcobifpo.  
 --Arcuenfis, Pont de l'Arche.  
 ---Audomarus, Pont-Aude-  
 mer.  
 --Castelli, Pont du Châtel.  
 --Dominarum, Pont aux  
 Dames.  
 ---Elaveris, Pontarlier.  
 ---Fractus, Pont-Fraer.  
 ---Gardo, Pont du Gard.  
 ---Levis, Pont-Levoi.  
 --Otronus, Pontron.  
 ---Panis, Paimpont.  
 ---Regis, Königsberg.  
 --Reintrudis, Porentru.  
 ---Sani, Pont de Cé.  
 --Theofredi, Pontifroy.  
 ---Trajani, Alkantara.  
 ---Tremulus, Pontremoli.  
 --Vallensis, Pont-de-Vaux.  
 ---Vetus, Pontevedra.  
 --Ursonis, Pontorfon.  
 Pontana, Drogheda.  
 Pontes; Pons, Reading.  
 Pontia, Pons.  
 Pontica, było iedno z na-  
 zwisk Bithynii.  
 Ponticarium, Pondichery.  
 Pontiniacum, Pontigny.  
 Pontiopolis, St. Pons de  
 Tommieres.  
 Pontifara, Pontoife.  
 S. Pontius, St. Pons.  
 Pontivus pagus, Ponthieu.  
 Pontus. Król. Stykaiące się z  
 brzegami pod morza Czar-  
 nego aż do Kolchidy.  
 Populonium było tam gdzie  
 Piombino.  
 Porcetana, Abbatis, Bur-  
 fcheid.

Porta, *Pfoerten*.  
 Porta Cœli, *Tennenbach*.  
 S. Portianus, *St. Pourçain*.  
 Portus Alacris, *Port-Alegre*.  
 --Augusti, *Porto nad Tybrem*.  
 --Delphini *Porto-Fino*.  
 --Divini, *Oran, i Marsakwi-  
wir*.  
 --Gratiæ, *Havre de Grace*.  
 --Herculisufani, *Porto Her-  
cole*.  
 --Herculis Labronis, *lub Li-  
burni; Liburna, albo Li-  
worna*.  
 --Iccius, *Wuiffan*.  
 --Magnus; *Almeria, Ports-  
mouth, Corogno*.  
 --Romanus, *Porto*.  
 --Romatinus, *Porto Gruaro*.  
 --Santonum; *la Rochelle, Ru-  
pella*.  
 --Seguanæ, *Barbeaux*.  
 --Suavis, *Pouffey*.  
 --Uterior, *Treport*.  
 Posonium, *Prestburg*.  
 Possidonia, *Pesti*.  
 Postoina, *Adelberg*.  
 POTIDÆA, *miasto położenie w  
końcu północnym golfu Sa-  
lonickiego, zowie się od  
dawna Kassandrya*.  
 Poinum Castrum, *Peina*.  
 S. Præjectus, *S. Priest*.  
 Prænestæ, *Palestrina*.  
 Prællum Promontorium, *Mo-  
zambik*.  
 Pratelum, *Preaux*.  
 Pratum molle, *Premok*.  
 Premisla, *Przemysl*.  
 PRIENA, *miasto w Jonii pod  
górzę Mykalą*.  
 Primislavia, *Prentzlow*.

Prochyta, *Procida*.  
 Procolitia, *Colchester*.  
 Propontis, *Marmora*.  
 Provincia, *Prowancia*.  
 Prulliacum, *Pruilly*.  
 Ptfisciana, *Darel-Hamara*.  
 Ptolemais; *S. Jan z Akry,  
S. Jean d'Acre*.  
 Pudenticum, *Pouancé*.  
 Pugenses aguæ, *Pounges*.  
 Pufæntis ager, *Puisaya*.  
 Puteoli, *Pouffol*.  
 Puteolis, *Puisseau*.  
 Putidi, *Puants*.  
 Putifcum; *Pautzke, Pucko*.  
 PYLUS, *Navarrin. Było inne  
w Prow: Elidzie nad Peneq.*  
 Pyranus, *ob: Massa*.  
 Pyxus, *Policastro*.

## Q. Q. Q.

QUADI, *Morawia*.  
 Quadrigellæ, *Charolles*.  
 Quercetum, *Quefnoi*.  
 Queriniba, *Queirymba*.  
 Quintilinoburgum; *Kwedlim-  
burg, Quedlimburg*.

## R. R. R.

RABACHA, *Rabat*.  
 Rabariæ, *Ravieres*.  
 Rabellum, *Ravello*.  
 Rachelburgum, *Rachasburg*.  
 Radinum, *Radzyn*.  
 Radis, *Ré*.  
 Rado, *Raon*.  
 Rædesus, *Rodesto*.  
 Raga, *Roye*.  
 RAGÆ, *miasto Partow, o m.  
60. na półn. od Ispahanu*.  
 Rana, *Rein*.  
 Randrusium, *Randerfon*.

- Rapistagnum; Rabastens, *Rabstyn.*  
 Ratiastum, *Limoges.*  
 Ratiatæ, *Retz.*  
 Rauciacum, *Roucy.*  
 Rauda, *Aranda.*  
 Rauraci, ob: *Augusta Rauracorum.*  
 Raufanum, *Rom.*  
 Raufenburgum, *Raufchemburg.*  
 Realisvilla, *Realville.*  
 Reate, *Rieti.*  
 Rebellio, *Robil.*  
 Rebellum, *Revel.*  
 Recinetum, *Recanati.*  
 REDINGÆ; *Reading, gdzie miało być concilium, r. 1279.*  
 Regaliis mōns; *Realmont, Royaumeont.*  
 Regiacum Attrebatium, *Arras.*  
 Regiana, *Ellevena.*  
 REGILUS LACUS, *iezioro Łatyńskie znajdowało się tam, gdzie teraz Kampania Rzymska.*  
 Regimunda, *S. André.*  
 Regina, *Keyna.*  
 Reginæ, Comitatus, *Queenscounti.*  
 .. Gradecium, *Konigsgratz.*  
 Reginapolis; *Queenstown, Ratisbona.*  
 Regiomons, *Regiomontum; Królewiet, Königsberg.*  
 Regiopolis, *Kinstown.*  
 Regis Comitatus, *Kingscounti.*  
 Regis-curia, *Konigs-loffen.*  
 Regithese, *Rethel.*  
 Regium, *Riez.*  
 Regium Julii i Lepidi, *Regio.*  
 Regula; *Regle, Reole.*  
 Regularis locus, *Royallieu.*  
 Reii Apollinarii, *Riez.*  
 Remi, *Rheims.*  
 Renfroona, *Reifreu.*  
 Reomense Monasterium, *Moutier S. Jean.*  
 Reontium, *Rions.*  
 Repta, *Ampasa.*  
 Refa, *Rées.*  
 Resbacum, *Rebais.*  
 Retona, *Reclondo.*  
 Retza, *Reclond.*  
 Rewalia, *Rewel.*  
 Revanum, *Erywan.*  
 Reveffio, *S. Paulien.*  
 Reuvifium, *S. Gildas de Ruys.*  
 RHÆTI, *narod niegdys gdzieżis Gryxonowie, lub cała Szwaycarya.*  
 Rhage, *Nottingham.*  
 Rhedones, *Rennes.*  
 Rhenana vallis, *Rheinwald.*  
 Rhenoberga; *Rheinbergen.*  
 Rhenus, *Ren.*  
 Rhigodunum, *Warrington.*  
 Rhiusavia, *Rosenfeld.*  
 Rhoda, *Roses.*  
 Rhodanus; *Rhone, Rodan.*  
 Rhodigium, *Rovigo.*  
 RHODOPE, *zwata się góra, która oddzielata Macedonię od Tracyi.*  
 Rhombus, *Mariza.*  
 Rhuteni, *pow. Franc: Rouergue, Ruś.*  
 Ribodi mons, *Ribemont.*  
 S. Ricardus, *S. Riquier.*  
 Ricolocus, *Richelien.*  
 Ricomagus, *Riom.*  
 Riduna, *Aurigny.*

Rigodunum; *Richemont, Riom.*  
 Rigomagum, *Rimogen.*  
 Ripa; *Rypen, Rye.*  
 Ripa magna, *Ribera grande.*  
 Ripadavia, *Ribadavia.*  
 Riphearma, *Reame.*  
 Ripulæ, *Rivoli.*  
 Rifeta, *Rille.*  
 Rithymna, *Retimo.*  
 Rivadium, *Ribadeo.*  
 Rivanzæ, *Rivi, Rieux.*  
 Rivovilla, *Ruisseauville.*  
 Rivus, *Riz.*  
 Rivus. Moreni, *Romorentin.*  
 Roboretum, *Londonderi, Ro-  
 vera.*  
 Rodensis Abbatia, *Munch-  
 roden.*  
 Rodericopolis, *Ciudad Ro-  
 drigo.*  
 Rodia-Ducis, *Rolduc.*  
 Rodium, *Roeux.*  
 Rodolium, *Reuilly.*  
 Rodumma, *Rouane.*  
 Roffa, *Rocheſter.*  
 Roffianum, *Ruffek.*  
 Roma, *Rzym.*  
 Romandiola; *Romagna, Ro-  
 mania.*  
 Romanum Monasterium, *Ro-  
 mani Moutiers.*  
 Romarici mons, *Remiremont.*  
 Roſacum, *Rofcha.*  
 Roſcianum, *Roffano.*  
 Roſetum; *Groſſeto, Roſoy,  
 Roſetta.*  
 Roſtalium, *Ruel.*  
 Rothomagus; *Rouen, Ro-  
 tomag.*  
 Roto, *Redon.*  
 Rotundus mons, *Romont.*  
 Rubea villa, *Rotwyl.*

Rubeacum, *Ruſac.*  
 Rubeus mons, *Rugemont.*  
 Rubi, *Ruvo.*  
 RUEICON, rzeka we *Wtoſzach*  
*w ſtanie Papięzkim, która*  
*wypływa z pogranicza Xię-*  
*stwa Urhińskiego, i wpada*  
*w golf Wenecki, o m. 4.*  
*na z. od Rimini. Zowie ſię*  
*Luſo.*  
 Rubricatus, *Lobregat.*  
 Ruconia, *Rioxa.*  
 Rudizæ. miało potożenie blisko  
 miasta *Leccæ.*  
 Ruſæ, *Ruvo.*  
 Rugium, *Rugen, Rugenwald.*  
 Rupella, *la Rochelle.*  
 Rupes; *la Rogue, Rocca.*  
 Rupes Amatoris, *Roquemadour.*  
 --- *Ardennæ, la Roche.*  
 --- *Cavardi, Rochechouart.*  
 --- *Poſeii, Rochepoſay.*  
 --- *Raboldi, Rapolſſtein.*  
 --- *Regia, Rocroi.*  
 Rupifertium, *Rocheſort.*  
 Ruſcino; *Tet, Tour de Rouſ-*  
*ſilon.*  
 Ruſcurum, *Algier.*  
 Ruſtonium, *Temendefurt.*  
 Ruſvinum, *Roſwengen.*  
 Rutheni; *Ruſ, powiat też*  
*we Fran. Rhodex.*  
 Rutheni Comitatus, *Hrab. de*  
*Reuſe.*  
 RUTULI, naród mieſzkął po-  
 nad brzegami Oceanu w  
 Kampanii Rzymſkiej.  
 Rutupizæ, *Sandwich.*

**S**ABÆI, narod Arabii szcze-  
 śliwey, których Stolica Sancia.  
 Sabaria, Sarwar.  
 Sabatha, Sarfaa.  
**SABINI**, mieszkali we Wło-  
 szech, gdzie i teraz powiat  
 Sabiński, w Kieściew też  
 Spoletaińskim, i części Abruz-  
 zy.  
 Sabis, Sambra.  
 Sabrina, Sawerna, rz.  
 Sabuloneta, Sabioneta.  
 Sacrum promontorium; Cabo  
 Corso, Sagrés.  
 Saelodium, Salo.  
 Sagiun, Séez.  
 Saguntia, Morviedro.  
 Salacia, Alcazar de Sal.  
 Salambina, Salobrena.  
 Salomboria, Harbert.  
**SALAMIS**, Colouri. Było też  
 miasto tegoż im. w stronie  
 wschodniej wyspy Cypru.  
 Salda, Tedelez.  
 Salentinum, Ziemia Otrancka.  
 Saleria, Seltz.  
 Salia vetus, Oldensel.  
 Salientes, Saillans.  
 Sallingu Stadium, Selingstadt.  
 Salinarum vallis, Saltzdal.  
 Salingiacum, Selingstadt.  
 Salisburgum, Saltzburg.  
**SALMACIS**, źródło i miasto  
 w Karyi.  
 Salmantica, Salamanka.  
 Salmurium, Saumur.  
 Salodurum; Soleure, Solo-  
 turna.  
 Salomonis villa, Salmars-  
 weiler.

Salopia, Schrewsbury.  
 Saltus; Sault.  
 Salva, Sauves.  
 Salva terra, Sauveterre.  
 Salvatorium, Sauvour.  
 S. Salvius, S. Sauve.  
**SALYES**, mieszkali niegdyś w  
 Diecezji Avelateńskiey.  
 Samachia, Scamachia.  
 Samaria, Sebaste.  
 Samarobriua, Amiens.  
 Sambracia, Grimand.  
 Samnium, Abruzzo.  
**SAMOSATE**, miasto Komageny  
 nad rz: Eufratem, o m. 30.  
 na półn: ku w. od Alepu.  
 Samus Danica, Samsue.  
 Sanctio, Seckingen.  
**SANGAR**, rzeka w Azji mniey-  
 szey, która wypływa z Gal-  
 lacyi przerzyna Bitynią, i  
 wpada do morza Czarnego.  
 Sangossa, Sanguessa.  
 Sanguiterfa, Santerre.  
 Santonía, Saintonge.  
 Saponariæ, Savonnieres.  
 Saræ pontum, Sarbruck.  
 Saravi pons, Saarbruk, Sar-  
 burg.  
 Saravus, Sara rz:  
**SARDICA**, miasto którego roz-  
 waliny daia się widzieć w po-  
 blizkości Sofii w Bulgaryi.  
 Sardones, tam gdzie pow. Rus-  
 sylloiu.  
**SAREPTA**, miasto w Fenicyi  
 między Tyrem i Sydonem.  
 Sarisburia, Salisburg.  
**SARMATIA**, Sarmacya Euro-  
 peyska miała miejsce, gdzie  
 dziś Polska, Ruś, &c.  
 Sarnia, Garnesey.

Sarunetes, *Sargam.*  
 Sassa, *Sas de Gand.*  
 Satanacum, *Stenay.*  
 Satulartis, *Scoucouyt.*  
 Saxones, *Sasi.*  
 Saxulum, *Sassuolo.*  
 Scachia, *Scamacchia.*  
 Scalabis, *Santaven.*  
 Scalæ, *Echelles.*  
 Scaldia, *Zirick, Zée.*  
 Scaldis; *Escaut Skalda,*  
*Schelde.*  
 Scaldistadium, *Schelestadt.*  
 Scalia, *Schowen.*  
 SCAMANDRA, *rzeczka wypły-*  
*wająca z góry Idy w My-*  
*zyi.*  
 Scandia, *Schonen.*  
 SCANDIANO, *wiz: i Hrab: w*  
*Xieſtwie Reggionſkim w*  
*Włoſzech, o m. 2. na podł:*  
*od Reggio.*  
 Scapusia; *Szaſſuza, Schaf-*  
*hausen.*  
 Scardona, *Groſſa wyſpa.*  
 SCEPSIS, *było niegdys miasto*  
*w Troadzie.*  
 SCETE, *puszcza w niſzym*  
*Egypcie, która dotąd ma*  
*ſwoich puſtelnikow.*  
 SCILLA, *ſkala we Włoſzech,*  
*naprzeciw Meſſyny.*  
 Scodra, *Scutari.*  
 Scoriale, *Eſcurial, Eſcurolles.*  
 Scotia, *Szkocya.*  
 Scotufa, *Licoſtomo.*  
 Scupi, *Uſcopia.*  
 Scyllacium, *Squillace.*  
 Scytia, *Tartaryo.*  
 Sebethus, *mała rzeczka, któ-*  
*ra płynie we Włoſzech,*  
*wpada w odnogę Neapoli.*

*kańſka. Zowie ſię Rio de ſã*  
*Madalena.*  
 Sebuſium, *Weißlemburg.*  
 Sebaſteia, *Sivas.*  
 Sebatum, *Schwartz.*  
 Sebendunum, *Campredon.*  
 Secalaunia, *Sologne.*  
 Secernæ, *Cervera.*  
 Secontia, *Roa.*  
 Secovia, *Seckau.*  
 Secura, *Segura.*  
 Securitas Confinium, *Segura*  
*de la Frontera.*  
 Sedena, *Seyne.*  
 Sedumum, *Sion.*  
 Seglami, *gdzie pow. Walen-*  
*tyſki.*  
 Segesta; *Siffeg Seſtri.*  
 Segeste, *w Sycylii, blisko Tra-*  
*pany.*  
 Seghetuſa, *Segezwar.*  
 Segobriga; *Segorbia, Cabeza*  
*de Vide.*  
 Segudunum, *Rhodex.*  
 Seguntia, *Siguenza.*  
 Seguſſium; *Suſa, ob: Forum.*  
 Seguſtero, *Siferon.*  
 Seilliniacum, *Seignelai.*  
 Selimbria, *Selivrea.*  
 SELEUCIA; *było dawniey mia-*  
*ſto tego im. w Syrii, przy*  
*uſciu rz. Oronty. Inne le-*  
*żało nad Tygrem poniżej*  
*Bagdadu.*  
 SELINONTIÆ THERMÆ, *w Sy-*  
*cylii, w dolinie di Mazara.*  
 SELINUS, *miaſto w Cylicyi nad*  
*brzegiem Wſchodnim golſia*  
*Satali.*  
 Sena; *Sains, Sienna.*  
 Senia, *Segni.*  
 Senius, *Serchio.*

Senogallia, *Sinigaglia*.  
 Senones, *Sens*.  
 Senones Celti, *Senonches*.  
 Senticæ, *Zamora*.  
 Senus, *Shanon*.  
 Separa, *Seure*.  
 Septa, *Ceuta*.  
 Septenillium, *Settenil*.  
 SEPTIMANIA, *Langwedocya* tak  
 zowią z przyczyny, iż  
 w niej 7. miast większych  
 liczą: *Touloze, Beziers,*  
*Nismes, Agde, Maguelone,*  
*Lodeve i Ufez*.  
 Septonia, *Schaftsburg*.  
 Sequana, *Seine, Sekwana*.  
 Sequanorum Maxima, *Franche-*  
*Comté*.  
 S. Sequanus, *S. Seine*.  
 Sergianum, *Sarzana*.  
 Serriacum, *Serry*.  
 Serica; *Tartarya Chińska,*  
*Kattay*.  
 Sernæ, *Serres*.  
 Servania, *Schirwan*.  
 Serveſta, *Zerbſt*.  
 Servitia, *Sarwitza*.  
 Seryphos, *Serfo*.  
 SESTOS, miało położenie nad  
 cieśniną *Dardanellſką* w *Eu-*  
*ropie*.  
 Setabis, *Xatiwa*.  
 Setuacatum, *Aichſtad*.  
 Severiacum, *Sivrai*.  
 Sexiona, *Xiconæ*.  
 Sextum; *Sesto, Sestri*.  
 Siberina, *Severina*.  
 SICAMBRI, naród niegdyś po  
 nad rz: *Lippa*.  
 Sicania, *Sycylia*.  
 Sicheu, o m. 9. na półn: od  
*Jerozolimy*.

Tom III.

Sicoris, *Segre*.  
 SICYON, było miasto w *Achajii*  
 nad golfem *Korynckim*, i na  
 zachod miasta *Koryntu*.  
 Sidoleucum, *Saulieu*.  
 Sidon, *Seyde*.  
 SIGÆUM, miasto i przylądek  
 nadmorski w *Troadzie*.  
 Sigillaræ, *Sellieres*.  
 Signia, *Segni*.  
 SILANUS, rzeka we *Włoszech*  
 uchodząca do morza na  
 północ miasta *Pastum*.  
 Silinæ, *Sorlingskie wyspy*.  
 Silvavetus, *Oudenboſe*.  
 ---Ducis, *Bois le-duc*.  
 ---Major, *Sauve Majeure*.  
 Silvaneſtum, *Senlis*.  
 Silviniſcum, *Sowigny*.  
 Simæthus, rzeka w *Sycylii*,  
 która uchodzi o m. 3. na półd:  
*Katany*.  
 Simenia, *Hantschire*.  
 SIMOIS, rzeczka wypływająca  
 z góry *Ida* w *Myzji*.  
 Sina, *Chiny*.  
 Sindarium *Iulula, Celebes*.  
 Sineagua, *Senanque*.  
 Sinemurum, *Semur*.  
 Singidunum, *Belgrad*.  
 Singilis, *Xenil*.  
 Sinova, *Hue*.  
 Sinueſta, *Mondragon*.  
 SION, mała góra znajdująca  
 się w samej *Jerozolimie*.  
 Siphnos, *Sifanto*.  
 SIPUNTUM, miasto bliskie *Man-*  
*fredonii*.  
 SIPYLUS, góra pod którą leża-  
 ła *Magnezya*, która teraz  
 właściwie zowie się: *Ma-*  
*nachia*.

H

- Sirenum Scopuli, wyspy bez-  
 ludne ku brzegom Kampanii.  
 Sirmium; Metrowiza, Sirmich.  
 Sifapo, Almada.  
 Sifei; Zagrab, Siffey.  
 Sithonia, część Tracji, gdzie  
 znajdował się Olinthus.  
 Sistanca, Sifsteron  
 Sithomagus, Thetfort.  
 SLAVI, naród początkowo po-  
 chodzący z Sarmacji, osi-  
 adły potem w Niemczech,  
 między Elbą i Wisłą, w  
 Węgrzech, &c.  
 Slavia, Sklawonia.  
 Sulae, Ecluse.  
 Soccona, Saone.  
 SODOMA, miasto Palestyny, le-  
 żało między w stronie naj-  
 bliższej południa gdzie mo-  
 rze umarło teraz.  
 Soepinum, Supino.  
 Soetabis, Xativa.  
 SOGDIANA, niegdys w Uzbeku  
 na północ Gihom.  
 Solemniacum, Solignac.  
 Solensis ager, Soule.  
 Solisbacum, Sultzbach.  
 Solisguella, Soltwedel.  
 Solnocum, Zolnoch.  
 Sonegiae, Soignies.  
 Sontina, Zons.  
 Sontius, Lisonzo.  
 SOPHENE, kraina Persyi mię-  
 dzy rz. Eufratem i górą  
 Taurus.  
 SORACTE; góra, starożytne  
 miasto, dziś Monte S. Silve-  
 stro blisko Tybru o m. 8. na  
 półn. od Rzymu.  
 Soretana Abbatia, Schuffen-  
 ried.  
 Sorocinium, Sorefa.  
 Sorviodonum, Salisbury.  
 Sospitellum, Sospello.  
 Soteropolis, S. Salvador.  
 Sotates, Sos.  
 Spalio, Espau.  
 Sparnacum, Espernay.  
 Sparno, Espernon.  
 SPARCHIUS, rzeka w Fruty-  
 dzie na półn. Thermopilow.  
 Zowie się tych czasów  
 Agriomla.  
 Sphacia, Sfetigrado.  
 Spinalum, Epinal.  
 SPORADES, wyspy leżące na  
 Archipelagu, około Kapu  
 najbliższego południa ku z.  
 w Azji mniejszej.  
 Stabuletum, Stavelo.  
 STAGYRA, miasto nadmorskie  
 w Macedonii pod górą  
 Athos.  
 Stagnum; Stagno, Etanches,  
 Etain.  
 Stamedium, Tamies.  
 Stampæ, Estampes.  
 Stapulæ, Estaples.  
 Starcum, Estarke.  
 Statio; Stantz, Stade.  
 Stenoberga, Heenberg.  
 Stirps, Esterp.  
 Stivagium, Estival.  
 STOECHADES, wyspy we Fr.  
 d'Hieres  
 Strata, Estrées.  
 Strigonium, Gran.  
 Stripaniacum, Etrechy.  
 STROPHADES, wyspy leżące  
 blisko Zanthu, osiadłe od  
 samych prawie Mnichów.

- Greckich, którzy wielkie ma-  
ią w Zancie dochody i w Ce-  
falonii. Wywożą ziąd obcy  
wina przednie, rozenki,  
i wyborne owoce.*
- Strumense Monasterium,  
Ejrun.
- STRYMON, rzeka która oddzie-  
la Macedonią od Tracyi.
- Sturium, Ribaudon
- STYMPHALA, miasto i jezioro  
w Arkadyi pograniczne Ar-  
golidy.
- Styra, Steyer.
- Suana, Soana.
- Subdinnum, le Mans.
- Subifia, Soubise.
- Sublacense Monasterium, Sub-  
biaco.
- Subsilyvania, Unterwald.
- Suero, Xucar
- Suecia, Sueonia; Szwecya.
- Sueffa, Sessa.
- Sueffones; Soiffons, Swessyon.
- SUESTA POMETIA, miasto  
megdyś Wolskow, na za-  
chod miasta Veiletri.
- SUEVIA, Szwabia, dawniey  
się rozciągala aż do morza  
Baltyckiego.
- Suevus, Sprée.
- Suffeta, w Afryce.
- Suillium, Schwitz.
- Sulgas; Sorgues rzeka, ob.  
Pont de Sorgues, Vauchuse.
- Sulcis, Iglefias.
- Sumerium, Somieres.
- Sumina, Somma.
- Surregium, Belgard.
- Sufatum, Soest.
- Sufa; Suses, Soufe.
- Sufellia, Soufelle.
- Savinnia, Schuewiz.
- Syagros, Fartaque, Fartak.
- SXBARTIS, w stronie południo-  
wey golfu Tarentskiego.
- SYENA, naycelniejszye miasto  
wyższego Egiptu blisko Ka-  
tarakt Nilowych mniey-  
szych.
- Sylletitium, Squillace.
- Sylva benedieta, Sauve be-  
nite.
- Sylva lata, Sauve balade.
- SYNNADA, miasto w Frygii o  
m. 15. na półd: od Chiutayi.
- Syrtecus Ager, Landes po-  
wiat.
- SYRTIS MAXIMA, Szkopuł  
na Oceanie zwany, le grand  
Banc.
- SYRTIS MAJOR I MINOR, od-  
noga morza szródziemnego  
oblewająca brzegi Afrykań-  
skie między Królestwem Bar-  
ki i Trypolu; której zato-  
ka, naygłębiey klinem mię-  
dzy dwie Ziemie zachodzi,  
zowie się wielka, mnieysza  
zaś iest blisko Cabes.

## T. T. T.

- TABELLICUM, Tailleburg.
- Taberna; Sabern, Sawerna.
- TABOR, góra o m. 7. na półn.  
od Samaryi.
- Tabraca, Tabarca.
- Tabuda, Demer.
- TABURNUS, góra w bliskości  
Caudium.
- Tacapa, Cabes.
- Tacubis, Abrantes.
- TAENARIUM promontorium,  
przyładek morski południo-

- wy ku w. nad golfem Ko-  
 ryntskim w Morei.  
 Tænia longa, Targa.  
 Tagodastum, Ifadagus.  
 Tagularia, Tilliers.  
 Talabriga, Talavera.  
 Talca, Alca.  
 Taleaburgus, Tailleburg.  
 Talemundum, Talmond.  
 Talhuda, Tagasa.  
 Taliequitium, Tagliacozzo.  
 Tamara, Tavistock.  
 Tamedunum, Taunton.  
 Tamefis, Tamiza.  
 Tammum Burgus, Bourg en  
 Bresse.  
 Tanais, Don.  
 TANIS, miasto Egipskie nad  
 odnogą Nilu, miało położe-  
 nie na z. Damietty.  
 Tanneium, Tenailles.  
 Taprobana, Ceilan.  
 TAPSUS, miasto w Afryce nie-  
 daleko Tunis na połud. Był  
 pół-wysp tegoż im: na pół-  
 noc Syrakuzy.  
 Tarbellicæ aquæ, Dax.  
 TARQUINIUM, miasto w Etruryi  
 blisko Corneto.  
 Tartesium, Tartas.  
 Tarvisus; Trevisa, Trewiza.  
 Tarusates, Turjan.  
 Tavera, Twer.  
 Tauriacum, Tennyay.  
 Tauresium; Giustaudil, Tauris.  
 Tauriacum, Toury.  
 Tauriniacum, Thorigny.  
 Taurinum, Turin.  
 TAURUNUM, Belgrad; czyli  
 miejsce blisko Sawy leżące,  
 ziwane teraz Czerwinka,  
 przy Belgradzie.  
 Taurus, Toro.
- TAVUS, Tay.  
 TAYGETA, góra w Lakonii,  
 kończąca się przyłądkiem  
 Tenaryjskim.  
 Teanum, Teano, Tyana.  
 Teatea, Chieti.  
 Tecelia, Teklemburg.  
 Techinia, Tekin, lub Bender.  
 TECTOSAGES VOLCÆ, naród  
 Langwedocyi ku Garumnii  
 osiadły.  
 Tedlesa, Tedelez.  
 TEGEA, miasto w Arkadyi  
 blisko miasta Alpea kredyś  
 leżące, o m. 6. na półn. ku  
 z. od Naponi w Romanii.  
 TELIBOIDES Insulæ, wyspy  
 przy wyspie S. Maura bę-  
 dące.  
 Telliolum, Teilleul.  
 Telomartius, Toulon.  
 Telonium, Toulon.  
 Temeste, Messa.  
 TEMPE, dolina sławna mię-  
 dzy Olimpem i Ossą którą  
 przerzyna rzeka Peneas.  
 Tenasserimum, Tenacerim.  
 Teneræmunda, Dendermunda.  
 Tenisia, Tremecen.  
 Tenos, Tma.  
 Tephlis, Teflis. †  
 Terchium, Terki.  
 Terdona, Tortona.  
 Tergeste, Trieste.  
 Termæ, Xacca.  
 Tertiaria, Tercera.  
 Tefara, Tezar.  
 TETRICUS, góra poblisko mi-  
 sta Norcia.  
 Teurnia, Willach.  
 Teutoburgium, Dethmold.  
 TEUTOBURGUM; Doesburg,

- Duisburg. Było miasto iedno tego im. w Panonii w okolicy miasta Quinqu Ecclesia.
- TEUTONES, nazwisko dawne narodu Niemieckiego.
- Thamiatis, Damietta.
- Thelmissus, Macri.
- Thenotix, Thenailles.
- Theoci curia, Tewksbury.
- Theodemerensis ager, Thimerais.
- Theodonis villa, Thionville.
- Theodosia, Kassa.
- THEODOSIOPOLIS, Assancala. Inne tego im. było o m. 8. na w. od Trajanopolu.
- Theolocus, Theulley.
- Theophilis, Gottlieben.
- Theorascia, Thierache.
- Theorodunum, Wels.
- S. Thotfridus, S. Chassre.
- Theotvaldum, Doe.
- Thera, Santorini.
- Theranne, Calamata.
- Thermæ, Auftriacæ, Baden.
- Carolinæ, Karlsbad.
- Himerenses, Termini.
- Inferiores, Bade w Szwabii.
- Superiores, Bade w Szwaycary.
- Thermæ, Salonichi.
- Thermidava, Dagno.
- THERMODOX, rzeka w Amazyi, uchodząca w morze Czarne.
- Theschina, Cieszyn.
- THESPIÆ, miasto w Beocyi, pod górą Helikonem w stronie południowej.
- THESPROTIA, miała położenie na półn. ku z. golfu Arceńskiego.
- Thessalonica; Salonichi, Thessalonika.
- Thetis, Tet.
- Thomaspolis, Tomaszpol.
- Thomastovia, Tomaszow.
- Thracia, Romania.
- THRACONTIDIS, prowincya Galilei, ku źródłom rzeki Jordanu.
- Thudinum, Thuin.
- THULE, lub Thyle, Islandya.
- THURII, nazwisko dane Sybarydzie, po odnowieniu iego od Greków, z którego był Herodot.
- Thyatira, Akissar.
- Thyella, Aiolo.
- Thymbra, miasteczko w Troadzie.
- Tiberis, Tiber.
- Tibiscum, Titul, lub Temeswar.
- Tibiscus, Cissa.
- Tibur, Tivoli.
- Tiburnia, Willach.
- Ticinum; Pavia, Tyczyn.
- Ticinus, Tesino.
- Ticis, Teck.
- Tifernum, Citta di Castello.
- Tigernum, Thiers.
- TIGRANOCERTA, miasto niegdyś w Armenii południowej nad rz: Tygrem.
- Tigulia, Sestri.
- Tigurum, Zurich.
- TILIUS, rzeka w Dalmacyi, która do morza Adryatyckiego wpada, poblisko miasta Sebenico.
- Tillum, Tiel.

TIMAVUS, rzeka w pow. Forojulieńskim uchodząca między Akwileią, i Triestem.  
 Tingis, Tanger.  
 Tingesti, Tingtoests.  
 Tifidis, Tecoti.  
 Tituris, Teuzar.  
 Tivurtium, Trevoux.  
 TMOLUS, góra w Frygii, pod którą leżało Sardes.  
 Toarcium, Thouars.  
 Tobinium, Zoffingen.  
 Tociacum, Toucy.  
 Tokeum, Tokay.  
 Tolbiacum, Zulpich, lub Zulch.  
 Tolca, Touque.  
 Tolosa, Toulouse.  
 Tomeratium, S Pons.  
 Tomesium, Tonneins.  
 Toredon, Bassora.  
 Torena, Turenne.  
 Tornacum; Tournay, Tornak.  
 Tornodunum, Tornerre.  
 Torpatum, Derpt.  
 Tessiacum, Thoissey.  
 TRACHYS, miasto w Tessalii, na połud: gósu Tessalonickiego.  
 Tragurium, Traou.  
 Trajanopolis, Palestoli.  
 Traiectum ad Mosam, Mastricht.  
 Traiectum ad Rhenum, Utrecht.  
 TRALLES, miasto w Karyii, blisko Meandru.  
 Trapezus, Trebizond.  
 TRASIMANUS, jezioro w Pe-ruzyjskim pow.  
 Transalana provincia, Owesisset.  
 Transagnana, Allenteja.

Transmontana, Tra los Montes.  
 Trecae, Troyes.  
 Treconium, Treguir.  
 Tremonia, Dormunda.  
 TREMONIUM, Dormont w Westfali Tu r. 1005. miastem było Concilium.  
 Trenorchium, Tournus.  
 Trevennum, Trivigno.  
 Treviri, Trewir.  
 Trevoltium, Trevoux.  
 TREZENA znaydowala się w Morei nad golfem Egejskim.  
 TRIBACTRA, stolica Sogdyany, Bokara.  
 Tribulium, Trebigna.  
 Triburia, Trebur.  
 TRIBURIUM, niedaleko Moguncyi, st. przez miastem tu Concilium, r. 895.  
 Tributum Caesaris, Tribsées.  
 Tricastles, Troyes.  
 Tricastini, S. Paul trois Châteaux.  
 Tricontium, Sancoins.  
 Tridinum, Trino.  
 Trileucum promontorium, Kap Ortegal.  
 Trinscria, Sycylia.  
 Trinobantes, Hrabstwo Middlesex.  
 TRITON, rzeka w Afryce, która uchodzi do młej Syrti.  
 Trivix lacus, jezioro zwane du Bois w Atycii.  
 TROAS, w Natolii nad Cieśniną Dardanellą.  
 Troca, Troki.  
 Troglotidis, Abex.  
 Troia, Troyae, lub Illium.

miasto niegdyś w Myzyi.  
 Bedąc zrównane z ziemią  
 od Greków, odnowione zo-  
 stało i postawione bliżej  
 morza.

- Tropetopolis, *S. Tropes.*  
 Trudenopolis, *S. Tron.*  
 Trutnovia, *Trautenau.*  
 Tucubis, *Abrantes.*  
 Tudæ, *Tuy.*  
 Tudertum; *Todi.*  
 Tugium, *Zug.*  
 Tulingi, *Stulingen.*  
 Tullum Leucorum, *Toul.*  
 Tunetum; *Tunis, Tunet.*  
 Tungri, *Tongres.*  
 Tunonium, *Thonon.*  
 Tura, *Turgowia.*  
 Turbalo, *Teruel.*  
 Turchestania, *Turkestan.*  
 Turones, *Tours.*  
 Turris Ardens, *Tour d'Ordre.*  
 ---Juliana, *Truxillo.*  
 --Sillana, *Tordeflás.*  
 --Stratonis, *lub Cæsarea Pa-*  
*lestine.*  
 Turtavia, *Forchain.*  
 Turturiacum, *Tourtoirac.*  
 Turullus, *Chiourlic.*  
 Tuscia, *Toskania.*  
 Tusculum novum; *Frascati.*  
 Tutela; *Tudela, Tullis.*  
 Tuvomontium, *Toam.*  
 TYANA, *miasto w Kappadocyi,*  
*o m. 20. na północ od*  
*Tarsu.*  
 Tychopolis, *Gluckstadt.*  
 Tyde, *Tuy.*  
 Tylos, *Bachrain.*  
 Tyndaris, *blisko Termini miasta.*  
 Tyras, *Dniestr.*  
 Tyrens, *miasto w Argolidzie.*

Tyrrheni, *Toskania.*  
 Tyrus; *Sur, Sour.*

V. V. U. U.

- VABRINCUM, *Vabres.*  
 Vada, *Vado.*  
 Vada Viriæ, *les Vés.*  
 Vadacium, *Waas.*  
 Vadani mons, *Vaudemont.*  
 Vadensis pagus, *Walezya.*  
 Vaga, *Necaus.*  
 Vagorikum, *w pow: Cenemah-*  
*skim, lub Séez*  
 Valaeria, *Walcheren.*  
 Valcum, *Walpon.*  
 Valdenfinga, *Vandrevange.*  
 Valentiniarum, *Valenciennes.*  
 Valefcia, *Valeffe.*  
 Valetria, *Barege.*  
 Vallia, *Xstwo Wallii, lub*  
*Galli.*  
 Valliacum, *Vailly.*  
 Vallis benedicta, *Val benoit.*  
 --Burgum, *Walleburg.*  
 --Color, *Vaucouleurs.*  
 --Diaboli, *Vaudables.*  
 --Dominarum, *Frauenfeld.*  
 --Guidonis, *Laval.*  
 --Macræ, *Magra.*  
 --Nemorensis, *di Demona.*  
 --Romana, *Val Romey.*  
 --Roscida, *Roncevaux.*  
 --Scolarium, *Val-des-Eco-*  
*liers.*  
 --Serena, *Val Sery.*  
 --Telina, *Waltelina.*  
 --Viridis, *Walwarda.*  
 Vallisoletam, *Valladolid.*  
 Vallocuria, *Walcourt.*  
 Valonizæ, *Valognes.*  
 Vallum, *Wals.*  
 VANDALI, *Wandalovie. Na*

rod dawny Niemiecki, osiadły ponad morzem Baltyckim.  
 Vandalia, *Wensyffel*.  
 Vandalitia, *Andaluzya*.  
 Vandopera, *Vandœuvre*.  
 Vangiones, *ob. Augusta*.  
 Vangio rivus, *Vignori*.  
 Vapincum, *Gap*.  
 Varactum, *Gueret*.  
 Varciacum, *Varzy*.  
 Vardo, *Gardon*.  
 Varicorum Curia, *Hoff*.  
 Vasconia, *Gasconia*.  
 Vasio, *Vaison*.  
 Vastalla, *Guastalla*.  
 Vastena, *Warneton*.  
 Vastinia, *Gastine*.  
 Vastum, *Guasto*.  
 Vanrium; *Lavaur, Lawora*.  
 UBII, narod Niemiecki, który był wezwwał Rzymian na swą pomoc, osadzony od nich z tej strony Renu, aby był bezpieczniejszy przeciw zawisici Sasiadow.  
 Ucetia, *Ufex*.  
 Vectis, *Wight*.  
 Vedassus, *Bidassoa*.  
 S. Vedastus, *S. Waast*.  
 Vedinum, *Udino*.  
 Vegia, *Veglia*.  
 Veicetia, *Vicenza*.  
 VBII, Wejowie narod sąsiedzki Rzymian, ponad Tybrem, poniżej Rzymu.  
 Velauni, *Velay*.  
 Velia; *Castelamara, w Prynypacie bliższym*.  
 Velinus, *ob. Rieti*.  
 Velitræ, *ob. Veletri*.  
 Vellaunodunum; *Beaune, lub*

*Chateau - Landon, albo Auxerre*.  
 Velocassinus pagus, powiat *Wexyński*.  
 Venantodurum, *Huntington*.  
 Vendocinum, *Vendone*.  
 Vandopera, *Vendeuvre*.  
 Veneris flos, *Kinhoa*.  
 Venetiæ; *Wenecya, Vannes*.  
 Venetiola, *Venezuola*.  
 Venta Belgarum, *Winchester*.  
 Venusia; *Venosa*.  
 Verbanus, *Lago Maggiore*.  
 VERBIGENUS PAGUS, *Kanton Fryburski i Xstwo Neuchatel*.  
 Verbinium, *Vervins*.  
 Verda, *Ferden*.  
 Vergilia, *Murcya*.  
 Verimbrea, *Vernubria; Verberia*.  
 Vernogillum, *Vernolium, Verneuil*.  
 Verodunum, *Verdun*.  
 Veromandui, *ob. Augusta*.  
 Verona, *Bonna*.  
 Verovicum, *Warwick*.  
 Veruca; *Verua, Montefalcone*.  
 Verulæ, *Veroli*.  
 Verulamium, *bliżko S. Albans*.  
 Vesalia Inferior, *Wesel*.  
 --Superior, *Ober Wesel*.  
 Vesonna, *Perigueux*.  
 Vesontio, *Bezancón*.  
 Vestmaria Damii, *Westmorland*.  
 Vestmonasterium, *Westminster*.  
 Vestrovicum, *Westerwik*.  
 Vesulus, *teraz się zowie*  
 --Viso, *ob. Po*.  
 Vetera, *Santen*,

- VETULONIUM, miasto w Etruryi, leżące dawniej w małej odległości od Populonium na północ.
- WESTSEX, Królestwo, czyli dawna Prowincya, która zawierała kraje zachodnie Brytanii Wielkiej.
- Ufnaugia, Aufnau.
- Ugoza, Ugocz.
- VIA ÆMILIA, droga, która prowadziła z Aryminu do Akwilei.
- VIA APPIA, ciągnęła się od Rzymu do Kapuy, potem do Benewentu, gdzie dzieliła się na dwa trakty, ieden szedł ku Brundysum, drugi do Regio.
- VIA AURELIA, była ta droga która szła przez granice Toskanii, i Liguryę, aż do Gallii.
- VIA CLAUDIA, prowadziła z Rzymu przez środek Etruryi aż do Porto Venere, tam łączyła się z drogą Aurelia.
- VIA FLAMINIA, służyła idącym z Rzymu do Aryminu.
- VIA SALARIA, była ciągniona z Rzymu do Ankony.
- VIA VALERIA, szła od Rzymu do Pefkary.
- Viadrus, Odra.
- Vibiscus, Vevay.
- Vibo, Bivona.
- Viceliacum, Vexelay.
- Vicinacia, Vicinonia, Villaine.
- Victoria, Agobel.
- VICTORIACUM Francicum, *Vitry le François,*  
Tom III.
- Vicus Aquensis, *Vico Aquense.*
- Augusti, Kairwan.
- Brajæ, *Vic Braia.*
- Ad Cerem, *Vic w Carlades.*
- Iriæ, Voghera.
- Julius; *Ave nad rz: Adour,*  
*Gemersheim.*
- Monasterii, *Vimontier.*
- Sarina, *Vicegrad.*
- Vidu casses, *Vieux.*
- Vidulliacum, *Vesly.*
- Vicrium, *Vihers.*
- Victo, *Wightun.*
- Vigenna, *Vienne.*
- Vigiliæ, *Biseglia.*
- Vigornia, *Worcester.*
- Villa Dei, *Ville-Dieu.*
- Franca, *Ville-Franche.*
- Lupensis, *Ville Loin.*
- Magna, *Ville magne.*
- Murum, *Ville mur.*
- Regalis; *Ville del Rey, Villa Real.*
- Vetus, *Ville-mur Vieu-ville.*
- Villaris ad Collum Retiæ, *Villers-Coterets.*
- Viltonia, *Wiltshire.*
- Vimacensis pagus, *Vimeu.*
- Vimania, *Wangen.*
- Vimaranum, *Gumaraens.*
- Viminacium, *Neuville.*
- VIMINIACUM, miasto w Mezji nad Dunajem, o m. 30. powyżey Belgradu.
- Vimutium, *Weimouth.*
- Vinacium, *Vignats.*
- Vinaria; *Weimar, Wizmar.*
- Vinciacus, *Crevecoeur.*
- Vindana, *Vannas.*
- Vindasca, *Venasque.*
- Vindascensis Comitatus, *powiat Venaisin.*

- Vindejorium, *Windsor.*  
 VINDELICII, *narod który mieszkał w Szwabii od Bre- gentzu aż ku Dunajowi.*  
 Vindibilis, *Belle-Isle.*  
 Vindoum, *le Mans.*  
 Vindobona, *Wiedeń. Vienna.*  
 Vindonissa, *Windisch.*  
 Vindoffinense, *Castrum, Al- tenburg.*  
 Vinea, *Weingarten.*  
 Vinnumacus pagus, *Vimeu.*  
 Vincium, *Vence.*  
 Vintonia, *Winchester.*  
 Viruburgum, *Wurtzburg.*  
 Virgi, *Vera.*  
 Viridarium, *Verger.*  
 Viridesium, *Verfeuil.*  
 Viridunum, *Verdun.*  
 Virinandis, *Castrum, Ver- mand.*  
 Viritium, *Greiffenhagen.*  
 Viriziacum, *S. Basle.*  
 Virimanduenſis pagus, *po- wiat Vermandois.*  
 Virovesca, *Birwiesca.*  
 Virunum, *Fienſac.*  
 Wisburgum, *Wisby.*  
 Viſtrigium, *Feneſtrange.*  
 Viſtula, *Wiſta.*  
 Viſuris, *Weſer.*  
 Vitelliacum, *Wittlich.*  
 Vitodunum, *Winterhut.*  
 Vittebarea, *Wittenberg.*  
 Vitus, *S. Weit.*  
 Vladislavia, *Wrocławek.*  
 Ulcinium, *Dalcigno.*  
 Uliarius, *Oleron wyſpa.*  
 Uliffæa, *Ultzen.*  
 Uliffaga, *Fleſſingen.*  
 Vloderia, *Włodzimierz.*  
 Ulpianum, *Prisdana.*  
 Ultonia, *Ulster.*  
 Ultrajectum, *Utrecht.*  
 Ulterium, *Elſter.*  
 Ulyſſippo, *Lizbona.*  
 Umbelicus maris, *Maelſtrom.*  
 Umbria, *Ombria.*  
 Umbro, *Ombrone.*  
 Unelli, *ob: Valogne.*  
 Ungaria; *Węgry, Ungwar.*  
 Ungiacum, *Oigny.*  
 VOCENTII, *narod dawny, gdzie Diecezye Dieſka i Wezon- ſka, we Francyi.*  
 Voſiocæ, *Vieux.*  
 Vodium, *Void.*  
 Voigtia Varifcia, *Woigtland.*  
 Volcæ, *ob: Arecomici, Teſto- ſages.*  
 Voliba; *Bodmary Falmouth.*  
 Vollaterra, *Volterre.*  
 Volsci; *Wolkowie, poſiadali pomorze Włoſki, od An- tium, aż do Terraciny.*  
 Volcivium, *Bolſena.*  
 Volutaria, *Volturara.*  
 Vorganium, *Karhais.*  
 Vormatia, *Worms.*  
 Voſagus Saltus, *Vosges.*  
 Voſalia, *Ober Weſel.*  
 Voſium, *le Vigeois.*  
 Voſonnuſ, *Vouzon.*  
 Vratiſlavia, *Wrocław.*  
 Urba, *Orba.*  
 Urbventum, *Orvietto.*  
 Urbs, *Lorbus.*  
 Uccinum, *Adjazzo.*  
 Urgo, *Gorgonna.*  
 Urla, *Oira.*  
 Uricum, *Ourique.*  
 Uripponium, *Rippon.*  
 Uricampus, *Ourcamp.*  
 Urſaun, *Urſingen.*

Urfo, *Ossuna.*

Urus, *Ouse.*

Usbium, *Ipswik.*

Utellis; *Oristagni, Uffel.*

Usetis, *Uzez.*

Uâpii, *w powiecie Zutfanii.*

Ustinga, *Usting.*

UTICA, *miasto w Afryce, nie-  
gdyś na z. Kartaginy leżą-  
ce. Rzeka Bagrada płynę-  
ła pomiędzy temi z. miasta-  
mi.*

Uticum, *S. Evroul.*

Utina, *Udin.*

Vulturinus, *Voltorno.*

Uxama, *Osma.*

Uxartus, *Ouessant.*

Uxella; *Leshwithiel.*

UXELLODUNUM, *miasto w po-  
wiece Quercy, toż podo-  
bno, co Cahors teraz.*

Uxentum, *Ugento.*

Uxii, *Ahuas.*

Uxus, *Usson.*

Uzarchia, *Luzarches.*

## X. X. X.

XANTHUS, *rzeczka, która  
wypływa z góry Ida. Tegoż*

*im, miasto w Lycyi blisko mo-  
rza leżące.*

Xera Equitum, *Xeres do Ba-  
dajoz.*

Xicenium, *Xecien.*

## Y. Y. Y.

YPERGRÆCIA, *Oberkirch.*

Yvodium, *Ivoi.*

## Z. Z. Z.

ZABOTHUS, *Zotenberg.*

Zacynthus, *Zanta.*

ZAMA, *miasto bliskie Kartaginy na Zachod.*

Zancle, *Messina.*

Zilis, *Arzilla.*

ZIPH, *slawna Puszcza, któ-  
ra się rozciągała między  
górami Hebron, i morzem  
umarłym.*

Zitia, *Zeitz.*

Znoimum, *Znaim.*

Zuvolla, *Zwoll.*



IMIONA JJ. OO. JJ. WW. WW. ICHMCIOW PANOW,  
Którzy Prenumerowali

N A

## DYKCYONARZ GEOGRAFICZNY.

Exempl:

<b>N</b> AYIASNIEYSZY PAN.	10
Prześwietna Kommissya Edukacyina.	60
Korpus Kadetow.	15
Xiążę Poniatowski, Biskup Plocki.	I
Xiążę Stanisław Poniatowski, General Leutenant Woysk Koronnych.	I
X. Okęcki, Biskup Poznański, Kanclerz W. Ko- ronny.	I
Xiążę Czartoryski, General Ziem Podolskich.	I
Xiężna Czartoryska, Generalowa Ziem Podolskich.	I
Xiążę Radziwiłł, Woiewoda Wileński.	I
Hrabia Unruh,	I
Hrabia Moszyński, Referendarz Koronny.	I
Męciński, Starosta Wieluński.	I
Hrabia Moszyński, Ex Stolnik Kor:	I
Witostawski, Obożny Polny Koronny.	I
Xiążę Marcin Lubomirski, General Leutenant Woysk Koronnych.	I
Olizar, Stolnik Koronny.	I
Xiążę Janusz Czetwertyński.	I
Mniszech, Marszałek Nadworny W. X. Litt:	I
Xiążna Lubomirska, Marszałkowa W. Kor:	I
Rzewuski, Pisarz Polny Kor:	I
Xiążę Poniatowski, Ex- Podkomorzy Kor:	I
Potocki, Podkomorzy Kor:	I
X. Cieciszowski, Biskup Koadjutor Kiiowski Offieyal Warszawski,	I
Tyszkiewiczowa, Referendar: Litt:	I
Potocki, Woiewoda Ruski.	I

Exemplars

Hrabia Bruhl, General Artyleryi Kor:	I
Xiąże Sapięha, Kanclerz W. W. X. Litt:	I
Xiężna Sanguszkowa, Woiewodzina Wolyńska.	I
Alexandrowicz, Kasztelan Podlaski.	I
Gurowski, Marszałek W. W. X. Litt:	I
Xiąże Alexander Lubomirski.	I
Potocki, Pisarz W. W. X. Litt:	I
Potocki, Podstoli Kor:	I
Ogińska, Hetmanowa W. W. X. Litt:	I
Wielohurski,	I
Xiąże Szembek, Biskup Koadiutor Plocki.	I
Raczyński, General Wielkopolski.	I
Kossowski, Podskarbi Nadw: Kor:	I
Grabowska, Generalowa Gwardyi Konney Litt:	I
X. Turcki, Biskup Lucki.	I
X. Bartz, Bibliotekarz Rzepltey.	I
X. Stanisław Piątkowski.	I
Skowroński, Sekretarz Xcia Generała Podolskiego.	I
Kossakowski, Sekretarz, J. K. Mci.	I
Zabłocki.	I
Skodowski.	I
Jozef Lignau.	I
Markwart.	I
Baczyński,	I
Andrzejkiewicz, Sekret: Kom: Skarb: Kor:	I
Kahlen, Rezydent Gdański.	I
Jozef Szczeniawski.	I
Jozef Fergis, Rotmistrz.	I
Nowicki, Geometr J. K. Mci.	I
Dankiewicz,	I
Wieprzowski.	I
Antoni Tomaszewicz,	I
Antoni Modzelewski.	I
Filip Obuchowicz.	I
Jan Jeleński.	I
Przybylski.	I
Bronisz Chromiński.	I
Adam Heppen, Kapitan od Regim: Wodzick.	I
Joachim Grzymała, Porucznik od Regim: Wodzick.	I
X. Hieronim Stroynowski S. P. Prefekt. Profesorow w Krakowie.	I

X. Mikołaj Stanis: Bramaicki S. P.	I
Jan Kalck, Kapitan od Regim: Wodzi.	I
Święcicki, Miecznikiewicz Ostrzefzowski.	I
X. Choloniewski, Kułosz Łucki, Kan: Lwow.	I
Kaetan Hebdowski, Kapitan od Regim: Potec:	I
Tietz.	I
Glaize.	I
X. Teodor Grodziecki, Dziekan Łucki.	I
Chelewski, Łowczy Sochaczewski.	I
X. Jan Woronicz.	I
X. Jakub Zaiączkowski.	I
X. Tomasz Strachowicz.	I
Jan Kozłowski.	I
Schindler.	I
X. Karol Pleński.	I
Zboński, Kasztelan Raciążki.	I
X. Bonawentura Goylewicz.	I
Bernatowicz, Sekre: Xcia Janci Wdy Wileńskiego.	I
Boczkowski, Kapitan.	I
Suikowski, Cześnik Inowrocławski.	I
Strzyżewski Regent Sądow Marsz.	I
Antanazy Rogalińska.	I
Hippolit Rogaliński.	I
X. Grochowicki.	I
X. Piotr Gościcki, Kan: Pultuski, Prorektor szkół Pultuskich.	I
X. Sebastyan Rudawski, Misyjonarz Diec: Płock.	I
Kazimierz Dakiszewicz, Rotmistrz X. Zmudz.	I
Michler.	I
Idziński.	I
Górski.	I
Motowidło.	I
Ginter, Podstoli Wdztwa Nowogrodzkiego.	I
Korsak, Oboźny Wdztwa Nowogrodzkiego.	I
X. Stefan Noiszewski, Prefekt Szkół Słuckich.	I
X. Tadeusz Niemanowicz Prof: Szkół Słuckich.	I
X. Onufry Totwiński, Prof: Szkół Słuckich.	I
Leon Madziarski, Prezes Fabryki Perfkiey Słuckiey.	I
Zabiellowa, Łowczynya W. X. Litt:	I
Morawski, General Woysk W. X. Litt:	I
Mateusz Ustrzycki, Sekr: J. K. Mci.	I

## Exemplare

Franciszek Witofzyński, Sekr: Xcia Jmci Generala	
Podol:	I
X. Wargacki, Teolog J. K. Mci.	I
X. Kołodowicz, Wizytator Szkół.	I
X. Antoni Mufzyński, Prof: w Akad: Krakowskiej.	I
X. Meleniewski, Prokurator Gener. Jmci X. Metro-	
polity.	I
X. Downar, Kanonik Smoleński.	2
Borkowski, Inſtygator Ekon, J. K. Mci.	2
X. Tomasz Strachowicz.	I
X. Andrzej Siabniewicz, Kan: Lucki, Rektor Szkół	
Wołyńskich.	I
Michał Augustynowicz, Pifarz Apos: Konfiſt: Luckiego.	I
X. Ignacy Drozdowicz, Spowiednik Panien Brygitek.	I
X. Stefan Szydłowski, Prof: Lucki.	I
Kowalkowski, Miecznik Nowogrodzki.	I
X. Antoni Juſzkiewicz, Prałat Zmudzki.	I
X. Halyburton, Kanonik Zmudzki.	I
X. Jan Janufzewski, Kanonik Zmudzki.	I
Michał Weffel, Podskarbi Xcia Jmci Wdy Wileń:	
Bobar.	I
X. Palma, Pleban w Prusiech.	I
Laſocki, Kaſztelan Goſtyński.	I
Kufzewski, Regent Metr: Kor:	I
Kraiewski.	I
Ciepliński.	I
Iwodulski.	I
Jan Salacki.	I
Witkowski.	I
Sobolewski, Poczmayſter Grodzieński.	I
Bobieński, Regent Tabacznego W. X. Litt:	I
Łękański, Przeor Jaſnogórski.	2
Karol Kallemar.	I
Urbanowski, Chorąży Gwardyi Kor.	I
X. Woliński, Starſzy S. Krzyża.	I
Niewieściński, Szambelan J. K. Mci.	I
Kazimierz Kognowicki.	I
Boelke, Sekr: Gabin J. K. Mci.	3
Dobrzański.	I
X. Marcin Swieykowski, Kanonik Płocki.	I
X. Auguſt Darewski.	I



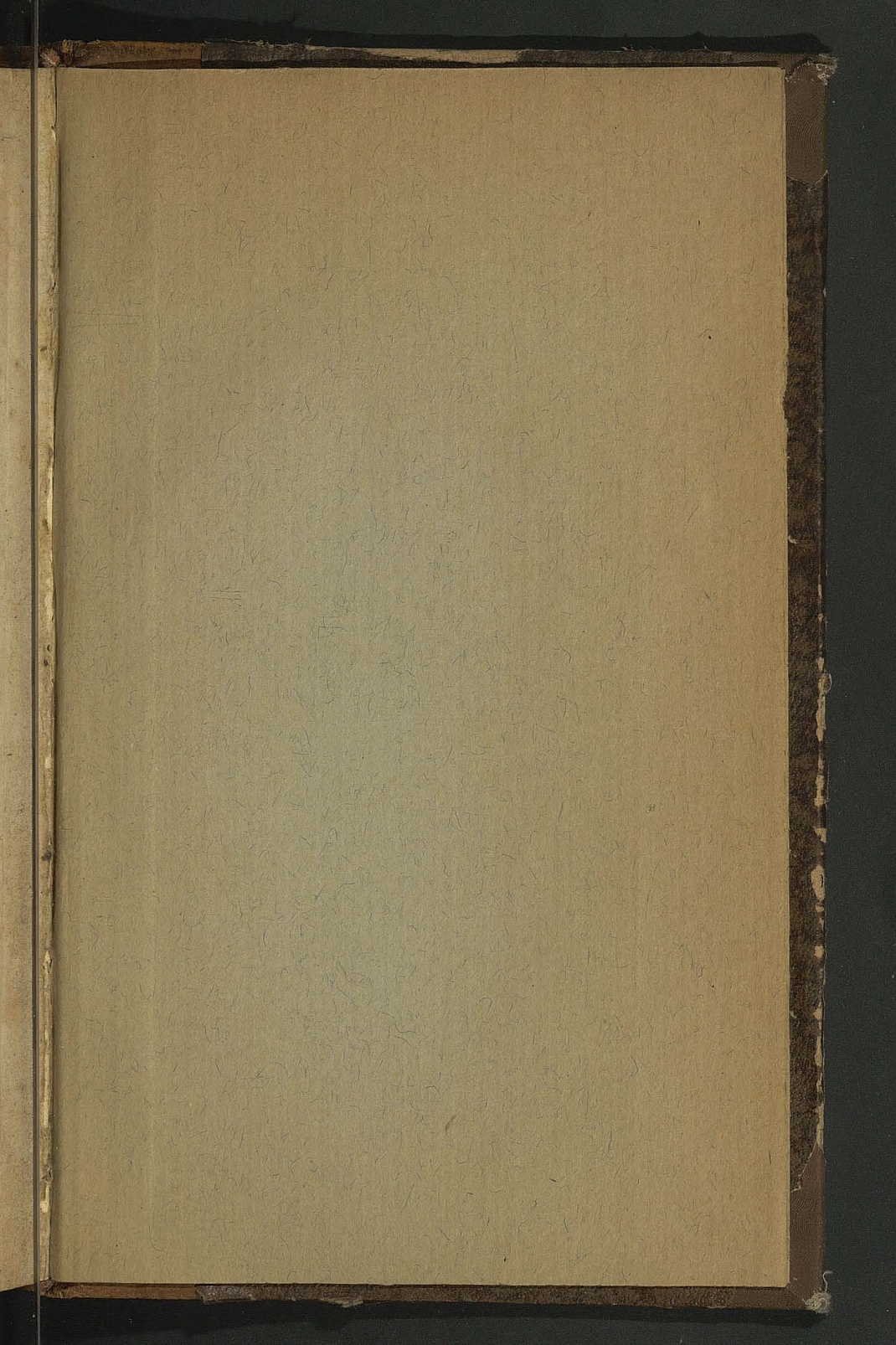

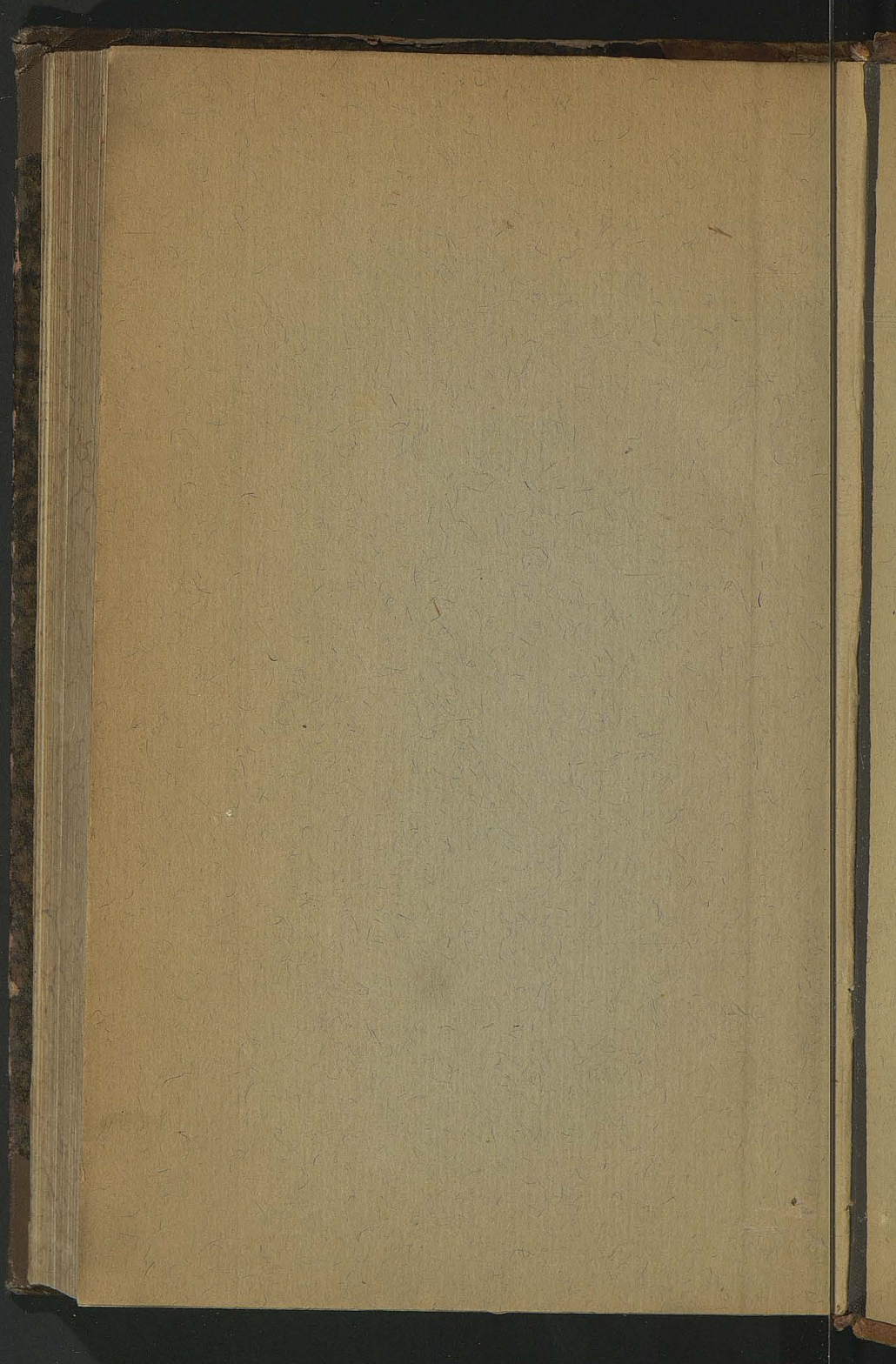

Biblioteka Jagiellońska



std:0013526

