

kat.komp.



BIBLIOTHECA
UNIV. JAGELL.
CRACOVENSIS

30014

I

Moo-*su* Di

P

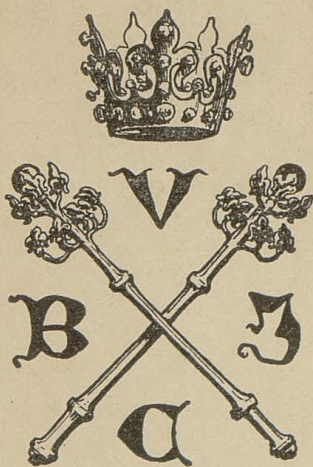

30014

I Mag. St. Dr.

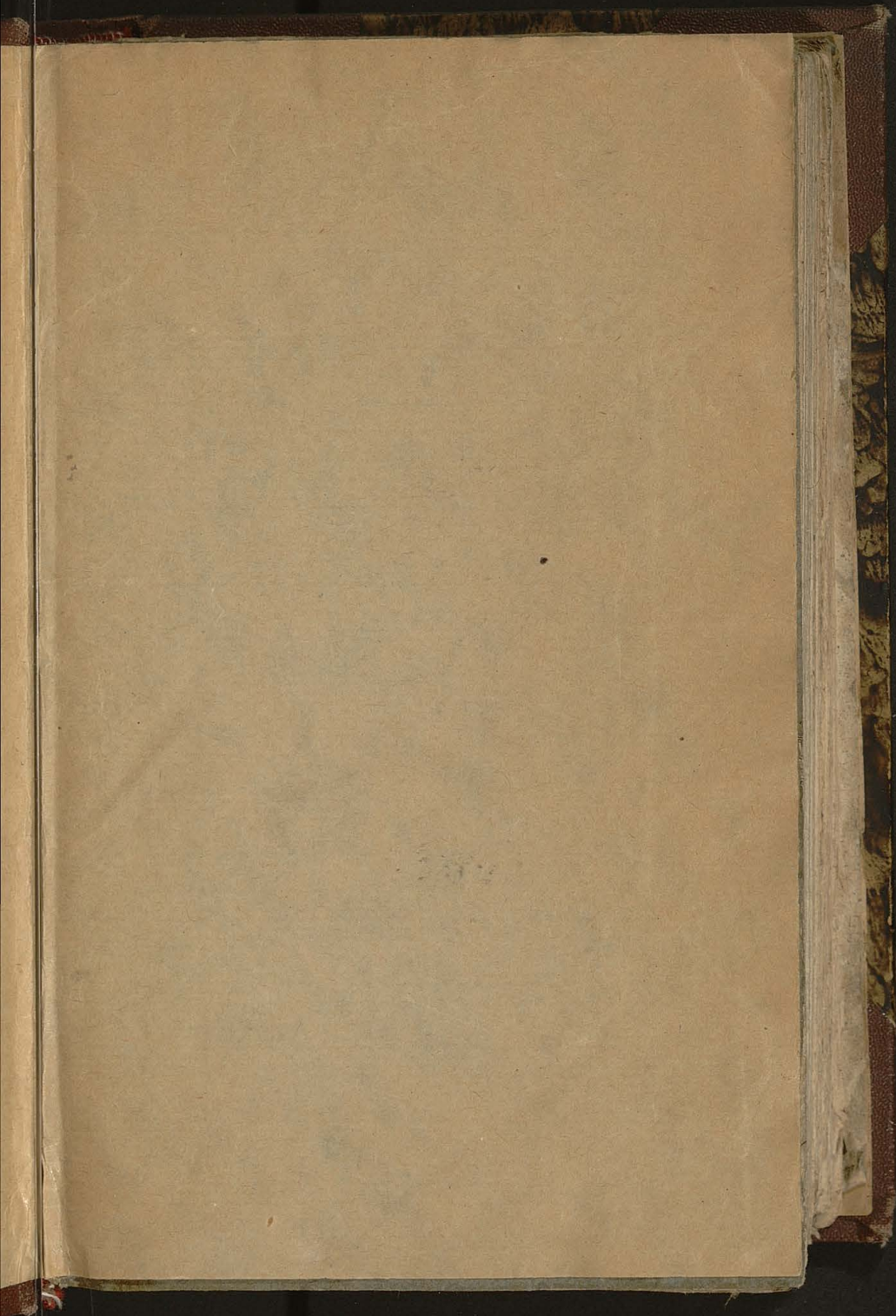

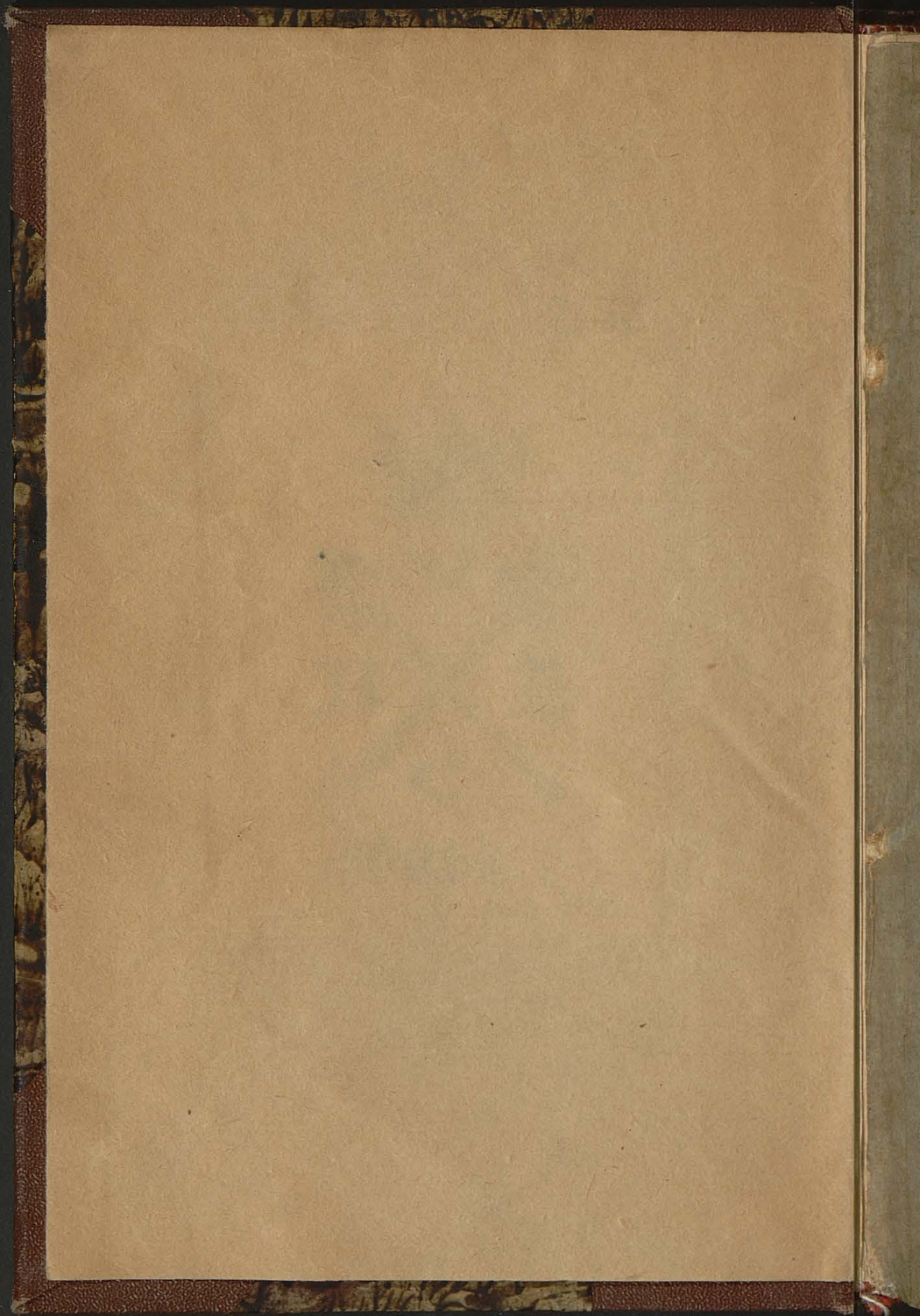

1/2 1877

January 1877

1877

2.

IX. S. 94

IV. f. 5.

Geogr. 337

GEOGRAFIA

CZYLI OPISANIE

NATURALNE, HISTORYCZNE I POLITYCZNE
KRAIOW I NARODOW

*We czterech częściach świata zawierają-
cych się,*

Z DOŁĄCZENIEM

GEOGRAFII ASTRONOMICZNEY.

Przez X. Franciszka Siarczyńskiego

K. W. P. K.

T O M II.



W WARSZAWIE 1794

w Drukarni XX. Piarow.

GEOGRAFII

TOM II.

ZAWIERA:

1 Państwo Niemieckie.	-	k. 1
2 Arcyksięstwo Austryackie	-	k. 16
3 Kraje Niderlandzkie	-	k. 336
4 Królestwo Czeskie z Morawią		k. 350
5 Śląsk Austryacki i Pruski		k. 371
6 Państwo Pruskie	-	k. 441
7 Rzplątą Hollenderską	-	k. 484

30074



XIĘGA III.

O Państwach w środku Europy leżących
bliższych północy.

ROZDZIAŁ I.

NIEMCY.

Państwo Niemieckie, które się Granice i
też świętym Państwem Rzym- rozległość
skim, u Niemców *Deutschland*, u
Francuzów *Allemagne*, zowie, ma za
granicę na północ morze Niemieckie, u
Danią oddzieloną przez rz. Eyder i
merze Bałtyckie; na wschód Prusy,
Polskę, Węgry, Sklawonią i Kroa-
cyą; na południe morze Adryatyckie,
Włochy i Szwajcary, na zachód
Francyą i Hollandyą. Rozległość
kraju pod tym nazwiskiem branego,
wzdłuż mil 400. od morza Bałtyckie-
go do Alpów, wszcz 300 od Renu
do Węgier wynosi. W tey obszerno-
ści zajmując i Szląsk ma mil kwa-
dratowych 11,124.

Powietrze
produkta.

Powietrze i~~e~~ powszechnie u-
miarkowane, lubo względem położenia
krajów ku północy lub południowi
nieco odmienne. Grunt, lubo
jest rozmaity, ogólnie iednak w wszel-
kie płody do potrzeby i wygody ży-
cia służące odfity. Ma wiele gór,
z których większe są: *Sudetische-Ge-
birge* między Morawią i Czechami
z iedney, a Szląskiem z drugiey stro-
ny. *Kablenberg*, która od Dunaju nie-
daleko Wiednia aż do Sawy w Kar-
nioli na mil 70. się ciągnie. Nie-
zbywa i na lasach, *Birnbaumerwald*
w Karnioli: *Alb*, *Stthwarzwald*, w
Szwabii, *Harz*, w Saxonii i. t. d.
Znayduie się też nie mało źródeł
mineralnych, wód lekarskich, cie-
plic, wód słonych, z których sól
warzą, minery srebra, miedzi, ołowiu,
żywego srebra, żelaza, nieco
złota, marmury, kamienne węgle,
sól kopalna, cynober, spitzglas &c.
W czym zaś upośledziło przyrodze-
nie, nadgradza dobre mieszkańców
gospodarstwo, rządzone rozumnym
przemysłem, utrzymywane pilną pra-
cowitością.

Co do osiadłości kraiu, ledwie
który kray w Europie wyrównać Niem-
cóm może. Gdyż w nich liczą 24-
milliony dusz, Duchowienstwa ro-
zmaitey

zmaitey Religii 75,000. a między temi nie katolickich 8,500. miast 2,300. prócz daleko większey liczby miasteczek, wsiow przeszło 82,000. Stosunek ludności do rozległości krajów wypada na milę kwadratową 2157.

Dwa języki powszechniey używane są w Niemczech. Niemiecki, którego wymawianie, podług różności Prowincyi, tak iest odmienne, iż często Niemiec Niemca zrozumieć nie potrafi; i język Słowiański, którym mówią w Czechach, Morawii, Łuzacyi, w części Styryi i Karnioli. Religie Rzysko-Katolicka, Luterska, i Reformowana Ewangelicka czyli Kalwińska są panujące, i Traktatem Westfalskim R. 1648. za wolne uznane. Żydzi i inne sekty po wielu miejscach utrzymują się. Niemcy obdarzeni z przyrodzenia wynalazczym i mechanicznym dowcipem kochają się w wyższych umiejętnościach, a naybardziej w kunsztach; do wyzwolonych zaś nauk nie naywięcej skłonności mają. W Niemczech znajdują się Universitas 39. Naybardziej się w malarstwie, rzeźbie, Architekturze, śnycerstwie, i w całej Mechanice doskonałą. Biegli są po większey części w rozmaitych

Język;
Religia;
Nauki;
handel,

itych rękodzielnach i Ekonomikę rządnie prowadzą. Co do handlu położenie mają iedno z naywygodniejszych. Morza północne, Bałtyckie i Adryatyckie, które do Niemieckich granic przytykają, wielka liczba rzek i kanałów sprawnych, posada krajów w środku Europy, ułatwiają Niemcom handel i wywóz towarów, które są: Zboża, tabaka, konie, woły, mięsa solone, śledzie, masło, sery, miody, wina, sukna, nicie, wstążki, materye iedwabne, bawełniane i wełniane, drzewa, skóry, zwierzcjadła, porcellany, fajans, farby i drobne rozmaite rękodzieła żelazne, srebrne, miedziane, mosiężne &c.

Moneta.

Moneta w Niemczech iest rozliczna, gdyż każdy Xiążę i Pan udzielnym będąc, osobną ma w swym kraju. Można iednak monetę Niemiecką dzielić ogólnie na ciężką i lekką. Co do ciężkiej monety pospolitey w Hamburgu, Lubecie, Meklemburgu i Holsztynie, Reichstaler zawiera 3. grzywny, grzywna 16. Szillingów. W lekkiej monecie Reichstaler czyni 90. kreutzerów, lub 36. Mariengroszów, czyli 30. Kaisergroszów, albo 24. dobrych groszów. Reichs-

Reichsgulden waży 60. kreutzerów ,
albo 20. Kaisergroszów , i. t. d.

Panstwo Niemieckie składa się z rozlicznych Stanów , różniących się tytułami , rozległością krain i dostoięństwem. Wszystkie niemal co do szczególnych swych rządów są udzielne , lubo w ogólnym zostają związku. Forma zatem rządu nie jest iednostayna i powszechna. Głową całego Państwa iest właściwie Król , lecz który skoro nim iest obrany , zostaje razem Cesarzem Rzymskim , i używa tytułu: *Electus Romanorum Imperator semper Augustus Germania Rex.* Herb Cesarstwa iest orzeł o 2. głowach czarny w złotym polu. Władza Cesarza ograniczona iest prawami Rzeszy , i powagą Seymu Ratybońskiego. Ten Seym roztrząsa , i stanowi względem spraw i interessów powszechnych Rzeszy Niemieckiey. Cesarz uważany iest iako pierwszy Panujący w Europie. Po Cesarzu następują 8. Elektorów , którzy mają prawo obierać Cesarza. Ci są: Moguncki , Trewirski , Koloński , Palatyn Bawarski , Saski , Brandenburgski , Brunswik - Lunenburg - Hannowerski. Trzey pierwsi są Duchowni , 5. Swieckich. Do godności Elektorów przywiązane są urzędy. Duchowni są

Tytuły.
Herb.
Rząd.

Arey-

Arcy-Kändlerzami , Czeski , Arcy-Podczaszym , Palatyn i Bawarski , Arcy-Kuchmistrzem , Saski Arcy-Marszałkiem , Brandebürgski Arcy-Podkomorzym , Hannowerski Arcy-Podskarbin S. Państwa Rzymskiego. Po Elektorach duchownych idą Arcy-Biskupi , Biskupi , Opaci , Proboszczowie , W. Mistrz Teutonski i Kawalerów S. Jana. Po świeckich Arcy-Dukowie , Dukowie , Hrabiowie Palatyni , Margrabiowie , Landgraffowie , Xiążęta , Hrabiowie z tytułem Xiążęcym , Hrabiowie , Baronowie , miasta i wsie wolne Cesarskie. Elektorowie Duchowni , którzy się nie rodzą Xiążętami , mają tytuł Xiążęcey Elektorskiej Mości , Swieccy Xiążęcey Najiaśniejszey Elektorskiej Mci.

Arcy-Biskupi nie podlegają tylko powadze Papieża , i są udzielní w swych Diecezyach. Katedry ich Metropolitami się zowią , a Biskupi są ich Szuffraganami , oprócz Bamberckiego , Ratysbońskiego i Passawskiego , którzy udzielne także mają Katedry. Miasta Cesarskie rządzone są przez swe Magistraty , i niezawisły tylko od Cesarza i Rzeszy , mieysce też na Seymie mają. Wsie zależą od miast i władzy swey nie-mają.

Dochody Cesarские ile Cesarza i Dochody
 Króla Niemieckiego za Fryderyka I. i potęga.
 czyniły 60. beczek Złota, za Rudol-
 fa tylko 10. a teraz daleko są mniej-
 sze. Stany żadnych nie opłacają po-
 datków, iak tylko pobór Kameralny
Kammerzieler, na utrzymywanie sądów
 Kamery, czyli Fiskalnych. Nadzw-
 ezayne pobory Seym uchwalić ma
 prawo, urządzać ie podług tak na-
 zwanych Rzymskich miesięcy, z
 których każdy wyniesie na 50,000.
 Zł: Ani woyska żadnego Cesarz,
 iako Cesarz nie trzyma. Na mocy
 ustawy Seymowey R. 1702. Potęga
 Rzeszy Niemieckiey w czasie poko-
 tu składać się ma z 80,000. a w cza-
 sie wojny z 120,000. ludzi. Cesarz
 ani wypowiadać, ani kończyć wojny
 imieniem Rzeszy nie może, bez ze-
 zwolenia iey na Seymie.

Rzeki większe w Państwie Nie- Rzeki
 mieckim. 1. *Dunay, Dunau, Danubius* większe.
 nayznacznieysza rzeka w Europie,
 bierze początek w lesie czarnym przy
Doneschingen w Szwabii w Xstwie Für-
 stemberskim, zaczyna bydź żeglo-
 wną pod *Ulmą*, i przebiegłszy Szw-
 abią, i Bawaryą wchodzi do Austrii,
 gdzie przy Kaplicy S. Mikołai ma
 wir bardzo niebezpieczny z przyczy-
 ny skał w wodzie ukrytych. Ztąd
 prze-

przebiega Turcyą i zaiąwszy rzeki: *Jler*, *Lech*, *Iser*, *Inn*, *Ens*, *Mora-
wę*, *Wagę*, *Gran*; *Theiss*, *Teinesz*,
Drawę, *Raabę*, *Leithę*, i. t. d. i in-
nych przeszło 60. z wielkim pędem
6. korytami do morza czarnego wpa-
da. Płynie, iak mała rzek innych
od zachodu ku wschodowi. W niej
poławia się *Wyż* ryba największa
z tych, które w wodzie słodkiej ży-
ją. 2. *Ren*, *Rbein*; najsławniejsza
w Niemczech; wypływa w Szway-
carach w kraju Gryzonów z góry *S.*
Gotarda, ze dwóch źródeł, z któ-
rych północne *Ren* wyższy, południo-
we *Ren* niższy się zowie. Oba przy
Rezuns, o mil 4. od Koiry się łączą.
Przebywszy przez iezioro Konstancy-
eńskie wpada do *Zellersée*. 3. Katarak-
ty na nim się znajdują; iedna Pod
Laufen niżej *Schaschausen*, gdzie węż-
kim gardłem z wysokiej góry zwiel-
kim szumem wodę rzyga. Miejsce
niepodobne do przebycia statkom,
przeto ładunki wybrane poniżej *Sza-
fuzy* za kataraktą na inne statki prze-
noszą. Druga przy *Laufenburgu* nie
tak niebezpieczna, statki przez nią,
przeprowadzają na linach. Trzecia
mniejsza pod *Rbeinsfelden* w miejscu
zwanym *Hellbaaken*. *Ren* przerzyna
Alsacyą, daley Palatynat, pod *Man-
heimem* zabiera *Necker* rzekę, pod
Mo-

Moguncyą *Men*. Tu *Ren* wyższy przestaje, a niższym zwać się zaczyna. Przechodzi pod *Bingen* przez *Bingerloch* miejsce niebezpieczne dla żeglugi. Przy *Goarshausen* ma wir wielki zwany *Werb*. Blisko *Koblenz* zajmuje *Mozellę* zaczynającą w kraju *Wozgów* i wchodzącą do *Renu* z takim pędem, iż obydwóch rzek wody nie pomieszane daleko się widzieć się dają. Obfituje ta rzeka w łososie, iesiotry, sumy, szczupaki, karpie, mientusy &c. 3. *Men*, *Mein* ma źródło iedno w *Xztwie Barcith*, i tego odnoga *Menem Czerwonym* od ziemi tego koloru, której korytem płynie, zowie się; druga z pod *Fichtelberga* *Menem białym* zwana łączy się z pierwszą przy *Steinhausen*. Wody *Menu* są zawsze mętne i pełne mułu, ale bardzo rybne. Ubiegłszy na mil 60. pod Moguncyą do *Renu* wchodzi. 4. *Elba*, *Elbe*, *Albis* poczyną się w *Szląsku* w *Xstwie Jaworskim* w górach olbrzymich *Riesengebirge* przy *Teufelsgrund*. Przechodzi *Czechy*, niższą i wyższą *Saxonią*; pomnaza się wpływem *Moldawy*, *Egry*, *Saali*, *Haweli*, i *flmenawy*, podzielona na wiele korytów oblewa rozmaite wysypki około *Hamburga*, nakoniec o mil 14. od tego miasta przy *Ritzebüttel* do morza *Niemieckie-*

go wpływa. O mil 22. od uścia icoy, wzbieranie i opadanie morskie na niey postrzegać się daie. 5. *Odra*, *Oder*, *Viadrus* ma początek wsród skał i lasów między *Bautsch* i *Spar* w Cyrkule Ołomunieckim w Morawii. Przebywa Szląsk cały i Brandenburgią; potym w Pomeranii wylewa ieżoro *Damm*, przebiega wielki i mały *Frischebaff* i do morza Bałtyckiego trzema uściami *Peen*, *Swine*, i *Dywenów*, uchodzi. 6. *Wezer*, *Visurgis*, iego źródło iest w Xstwie *Hildburghausen* o mil 3. od *Eisfeldu*. Zowie się z początku *Werra*, dopiero po złączeniu się z *Fuldą* przy *Münden* *Wezery* bierze nazwisko. Zabiera rz. *Aller*, i *Wümme*, oblewa *Hoexten*, *Hameln*, *Rinteln*, *Minder*, *Nienburg*, *Hoye*, i *Bremę*, wpada do morza północnego na granicy Xstwa *Bremeńskiego*.

Jeziora.

Jeziora znaczniejsze: *Bodensee*, czyli *Konstancyeńskie* między *Szwajcarami* i *Szwabią*. *Chiemsee* w *Bawaryi*, *Zirnitz* w *Karnioli*, które raz suche, drugiraz pełne wody bywa. Na początku lata wsiąka w ziemię woda zupełnie, co skoro postrzedz się daie, biią we dzwony, lud okoliczny cały nago się zbiega, i obławowany mnóstwem ryb pozostałych

na

na dnie, powraca. W kilka tygodni łowią tu zwierzę, potem trawę obfitą kózą, nakoniec sięią proso, i inne zboża, które przed powrotem wód w iesieni zbierają. Wielki i mały *Frischhoff* w Pomeranii.

Germanią dawną na północ oblewał Ocean północny i odnogi jego: Botnicka, Finlandzka i Baltycka, na wschód Wisła dzieliła ją od Sarmatów i Daków, na południe miała góry Sarmackie i Dunay, graniczyła z Pannonami, Retami i Helwetami, na zachód Ren od Gallów i Belgów czynił iey granicę. Tacyt i Pliniusz wyliczają mnóstwo osiadłych w tym kraju narodów, iakoby rozplenione pokolenia od iednegoż przodka pochodzące, oddzielną posadę i nazwiskiem różniące się. Znacznieysze z pomiędzy nich wymieniają: 1. Ingewony, którzy podzieleni na Chauków, Chaltów lub Saxonów zajmowali Xstwo Bremeńskie, Holsztyn, a nawet Danię i Szwecyi Prowincye. 2. Istewony siedzieli bliżey Renu i mieścili razem Fryzów, Brukterów, Angrywarów, Chamawów, Dulgibinów, Marsów, Marsaków, Sykambrów, Chazuarów, Ubiów, a których potym spędziły hordy Tenkterów, Usypów i Macyaków, a naydawniey

Opisanie
staroży
tney Ger-
manii.

Mar-

Markomanni i Seduzowie, którzy się do Czech przenieśli. Fryzowie zaś, Marsakowie i Brukterowie, gdzie dziś Rplta Hollenderska zamieszkali. Angrywarowie bliżej Brukterów między rz. Ems i Wezerą, gdzie teraz miasto Minden, powyżej nich Chamawy mieli siedlisko, później zajęli i kraj wypędzonych Brukterów. Dulbignowie między Paderborną i Wezerą byli. Tu Kwintiliusz Warus z 3. pułkami Rzymskimi od Arymina wodza Cherusków był zbity. Sykambrowie od Tyberysza między Renem i Mozą osadzeni byli; Ubio- wie, gdzie Elektorat Koloński, Wangionowie w Wormackim, Nemetowie w Spirskim, Trewerowie w Trewirskim, Mattiakowie gdzie Xstwo Nassawskie, Weterawia i Hassya, się dzieli. Allemannowie od Gallów pochodzący za Augusta z wodzem Marebodnem kraj opuszczony od Markomannów obrali. 3. Hermionowie rozlegli po nad Dunajem ku południowi zawierali Cherusków, Kattów, Hermundorów, Naryzków, Markomannów, Kwadów, Ozów, Gotynów, Guryów, Marsignów. Kraj Cherusków zajął Xstwo Brunswickie i Marchia Brandeburska; Kattów osady rozciągały się między rzekami Renem, Mencm i Salą, gdzie Hassya, Tu.

Turyngia i część Frankonii; Her-
mundowie wprzód między Elbą i Sa-
lą mieszkali; gdy Charudowie, Mar-
komannowie i Seduzowie do Czech się
przenieśli, oni Charudów kraj zasie-
dli, i zwani zostali Swewami, czyli
Szwabami; Narysków w stronie za-
chodniej Czech, i w północnej Ba-
waryi było siedlisko; Markomnani wy-
gnawszy Boiów, w Boiohemum, gdzie
teraz Królestwo Czeskie, osiedli.
Kwadowie część Bawaryi, Morawii,
i Austrii nad-Dunajskiej trzymali,
aż ku góróm Sarmackim. Ozow sie-
dliska, przez część Morawy i Szlą-
ska po lewej stronie Wisły, aż ku
Oświęcimowi a daley ku źródłóm
Warty rozciągały się. Niżej mie-
szkali Gotynowie między źródłami
rzek Wisły, Odry i Elby, zajmując
Xztwo Cieszyńskie i część Woiewódz-
twa Krakowskiego. Lugowie byli w
części Mało-Polskiej między Wisłą i
Wartą, a Kluwer Geograf do Kujaw
ich posuwa. Graniczyli z niemi na
zachód Guryowie między Wartą i
Odrą, gdzie Poznańskie i Kaliskie
Woiewództwa; Dalej Marsygnowie
gdzie Szląsk i Luzacya ku Czechom.
4. Bastarnowie z Peucynami byli to
mieszkańcy Podgórze Krakowskiego i
Sandomirskiego, i Rusi Czerwonej
aż do Dniestra. 5. Gotmowie, lub
Go.

Gotonowie siedzieli między morzem Bałtyckim, Wisłą, Notecią i Odrą. Tych pokrewne były Narody: Karynów, gdzie teraz Pomerania; Lemowów około Szczecina; Rugów przy Regenwoldzie, a potym na wyspie Rugii; Warynów w Xstwie Meklemburskim, tamże Anglów aż ku Lubecce; Turyngów gdzie Haberberg i Ryppin; Longobardów w Marchii średniey między Elbą i Odrą, gdzie Brandedurg, Berlin; Semnonów w częściach Marchii, Misnii, Luzacyi i Pomeranii &c. Zwano też ogólnie wszystkie narody Niemieckie Swewami. Kray zwany w dawnych dziejach Windelicia od źródła Dunaju po jezioro Konstancyeńskie i rzekę Innę rozlegał się, gdzie teraz części Cyrkułu Szwabskiego, Bawarskiego i Hrabstwa Tyrolskiego. W nim mieszkali: Estyonowie, gdzie miasto Kampidona czyli Kempten; Likatowie po nad rz. Lech, gdzie Auszburg, niegdyś Augusta Vindelica; Boiowie między Izerą, Dunajem i Inną gdzie Passawa, i Regensburg, &c. Noryk zajmował część Cyrkułu Bawarskiego i cały prawie Austriacki.

Podziął.

Państwo Niemieckie składa się z 10. Cyrkułów. 1. *Austriya*, 2. *Szwabia*,
3. *Węgry*, 4. *Bohemia*, 5. *Brandenburg*, 6. *Saksonia*, 7. *Prusy*, 8. *Polonia*, 9. *Lotaryngia*, 10. *Włochy*.

bia, 3. Bawarya, 4. Frankonia, 5. Saxonia wyższa, 6. Saxonia niższa, 7. Ren wyższy, 8. Ren niższy, 9. Westfalia, 10. Burgundya, którego już niema w istocie. Prócz tego są inne Stany udzielne, które do żadnego z Cyrkułów rzeczonych nienależą: iakiemi są Czechy, Morawia, Lukacya, Szląsk, Xztwo Jaworskie, Kniphausen; włości niepodległe szlacheckie w Szwabii, Frankonii, Renie, niektóre Opactwa, &c. Te wszystkie mające miejsce i głos na Seymie Rzeszy lub Cyrkułu, Stanami się zowią.

I. Cyrkuł Austryacki.

Nayzacniejszym Stanem w tym Cyrkule jest Dom Arcy-Xiążęcy Austryacki, któremu inne mniejsze stany podlegają, i nie miewają żadnego Seymu.

Austrya, u Niem: *Oestreich*, u Franc. *Autriche*, po Łac. *Austria*, co Austrya. — znaczy Prowincyą wschodnią graniczy na północ z Szwabią, Bawaryą, Czechami i Morawią; na wschód z Węgrami, na południe z Rzpltą Wenecką, morzem Adryatyckim, i Włochami, na zachód z Szwajcaryą.

Kra-

Kraie Austriackie dzielą się:
 1. na Austryą niższą, czyli właściwe
 Arcy-Xstwo Austriackie. 2. Austryą
 wewnętrzną. 3. Austryą wyższą. 4.
 Zewnętrzną, którey kraie wsrzód
 Szwabii wchodzą.

A. Arcy - Xięztwo Austriackie
 między Czechami, Morawią, Węgroma-
 mi, Styryą i Bawaryą, składa się ze
 2. Prowincyi iedna niżej rzeki *Ens*
 wschodnia i większa, druga powy-
 żej rz. *Ens* zachodnia. Obie rzeka
Dunay przebiega, do którey tu rz.
Ens, *Ips*, *Morawa*, czyli *Marck*,
Traun i *Leitba* uchodzą. Kray cie-
 pły i dosyć żyzny, obfity w dobre
 wina, iedwab, minery srebrne i ału-
 nowe i cieplice. Część zachodnia
 mniej urodzayna i górzysta, ale bo-
 gata w owoce, sól, szafran, i rudę
 żelazną. Węgry opatruią Austryą w
 zboże i bydło; handel od powstania
 Tryestu coraz bardziey kwitnąć za-
 czyną. Jeziora większe są: *Traun*,
Halkstadt, *Atter*, *Mann*, i *Alber*. Gó-
 ry najwyższe zwane *Kahlenberg* o mi-
 lę od Wiednia ciągną się ku Styryi,
 iest to pasmo wielu gór, między
 niemi większe: *Traunstein* nad iezio-
 rem *Gemünden*, *Gressenberg* i *Mann-
 hardsberg* na północ Dunaju.

Li.

Linia męzka Domu Arcy-Xiążąt Austryackich zgasła R. 1740. na Karolu VI. Cesarzu. Marya Teressa Córka jego i dziedziczka, żona Franciszka I. Lotaryńczyka założyła nowego Domu Lotaryńsko-Austryackiego początek, z którego trzeci panujący jest teraz Piotr Leopold. Ten posiada Królestwa Czeskie, Węgierskie, Galicyjskie, liczne Arcy-Xstwa, Xstwa, Margrabstwa &c. Dochody jego na 100. millionów wynoszą, woyska ma do 360.000. Ludności we wszystkich Państwach Austryackich do 19,500,000. dusz liczą.

1. *Kray poniżej rz. Ens.* W nim miast Xiążęcych 17. udzielnych Pańów 19. Miasteczek 140. Klasztorów oboiey płci było 114. Zamków i Dworów Szlacheckich 606. wsi 1310. Dzieli się na 4. Powiaty, *Viertel* zwane. Pierwsze 2. na południowej, drugie na północnej stronie Dunaju leżą.

Wiedeń, u Niem: *Wien*, u Franc. *Vienne*, po Łac. *Vienna*, a po dawnemu *Vindobona*, u Węgrów i Turków *Becz*; stolica Arcy-Xięztwa i dla rezydencyi Cesarzów niemiako całych Niemiec, wielkie, piękne i bogate; ma Arcy-Biskupa i Uniwersytatem. Leży nad Dunajem przy uyciu rzeki

czki Wiennej. Obwód jego z przedmieściami na 4. mile wynosi. W samym mieście liczą domów 1400. na przedmieściach przeszło 3,000. których część większa od 4. do 8. piątrów. Domów gościnnych wspaniałych bardzo wiele. Liczba mieszkańców wynosi 250,000. Między mieszczan do 70,000. Cudzoziemców część wielka. Ulic w mieście 117. na przedmieściach 180. Rynków wielkich 8. mniejszych 14. Z nich najpiękniejszy jest *Hof* zwany, gdzie przepyszna z bronzu statua Nays. Panny między 2. fontanami. *Graben* ozdobny prócz 2. fontan pyramidą z marmuru białego, na której osoby SS. Trójcy brązowe złożone, a przy podstawie Leopold Cesarz w postaci modlącego się. Jest to pamiątka zachowanego Wiednia od zarazy powietrza wystawiona R. 1759. Prócz Katedry Arcy-Biskupiej znajduje się w samym mieście Kościołów i Kaplic 48. na przedmieściach 66. Kościół Augustynianów bosych jest parafialnym Dworu, a Kościół Kapucynów miejscem Cesarskiego grobu. Na przeciw Kościoła Augustynianów jest zamek Cesarski o 4. piątrach z skarbcem jednym z najbogatszych w Europie, gabinetem rozmaitych osobliwości, historyi naturalnej, i medalów; z

galeryą obrazów wielkiego szacunku, i operalnym Teatrem bardzo wspinałym. Kancellarya Cesarzaska, Biblioteka wielka, Dyrektorzyum Cesarzsko-Królewskie, Reitschule, Kancellarya prywatna Dworu, Mennica, Dom pocztowy, Ratusz, Szpital są budowle wielkie, nowe i piękne. Inne też gmachy, iako Arsenaly Cesarzaski i mieyski, Magazyny, Dom S. Marka dla sierot, godne są widzenia. Przedmieścia są daleko obszerniejsze i okazalsze niż miasto, i leżą w okóło. Zowią się: *Leopoldstadt* na kępie Dunaju, wylewom wody podległe. W nim ogród wielki *Augarten* i zwierzyniec na zarosłej kępie zwany *Prater*, od którego *Stadtgut* kanałem oddzielony, miejsce przechadzki publiczney. Inne: *Rosau*, *Lichtenthal*, *Karlstadt* pospolicie *auf der Wiesen*, *Waringer-Gasse*, *Alster-Gasse*, *Josephstadt*, *S. Ulrich*, *Neustift*, *Leimgrube*, *Marienhülf*, *Emedendorf*, *auf der Wien*, *Wieden*, *Rennweg*, *Landstrasse*, *Erdberg*, i *Lerchfeld*. Wiedeń ma wiele użytecznych funduszów: *Collegium Theresianum*, iest Akademia Szlachecka dla Edukacyi 140. Kadetów, gdzie znaczna Biblioteka i zbiór osobliwości naturalnych. Akademia *Saubaudzka* także dla młodzi szlacheckiey. Szkoła militarna, w której 200. sy-

nów Officyerskich i ubogiej szlachty biorą. Edukacyą wojskową. Szkoła rysunku i rzeźby założona R. 1768. Szpital wielki pod dozorem Bonifratrow. Fabryki liczne tego miasta wydaia porcellanę, materye wełniane i iedwabne, obicia, galony złote i srebrne, szychy, ołówki, towary stalowe, żelazne, mosiężne &c. R. 1784. rachowano w Wiedniu 20,000. robotników przy warsztatach iedwabnych. Wzdłuż Dunaju są liczne łaźnie dla wygody publiczney. Co niedziela i święto bawi się Wiedeń widowskim Hecu, czyli utarczki dzikich zwierzów.

Belvedere pałac letni Cesarski na przedmieściu; ma wielki i mały ogród, ozdobny posagami, kaskadami, kanałami, wytryskami, labiryntami, &c. *Schönbrunn* najpiękniejszy zamek Cesarski o milę od Wiednia nad rz. Wienną, składa się z 2. skrzydeł w których, iednym iest Kościół dla Dworu. Ogród zwany Hollenderskim zawiera rozmaite osobliwsze i zagraniczne rośliny, *Laxenburg* miasteczko o mil 2. od Wiednia przy lesie ozdobne pięknemi letniemi pałacami i domami. Celnie pałac Cesarski otoczony zwierzyńcami, labiryntami, i kanałami. *Kloster-Neuburg* nad Du-

maiem o 385. domach, na wyższe miasto i niższe się dzieli. Ma koszary, Tafać Cesarski, warsztat statków Dunajowych i bogatą Kollegiatę mającą ciało S. Leopolda swego Fundatora, w którego święto ubogim mięso, chleb, wino, i pieniądze Kapituła rozdaje. W okolicy rodzi się wino dobre. *Baden*, małe, ale dobrze zabudowane nad rz. *Schwöcha*, sławne łaźniami, i zachwalonemi wodami mineralnemi, których 3. źródła w mieście, 9. za miastem znajduie się. Przed kilką laty założono tu fabrykę pończoch, a w pobliżności innej iedwabną, i farbiernią. *Neustadt*, w miłym bardzo położeniu, piękne, porządne, i obrotne zamkiem nad *Leithą*. Ma Katedrę Biskupią, 14. Kościołów i Kaplic, i do 5,000. mieszkańców. Zamek z Arsenalem iest gmach obszerny i wielki, obrocony na militarną Akademię. *Neubaus*, dawna górzysta forteca o mil 2. od *Baden*. Tu są 2. fabryki, zwierciadłana i mosiężna, która tak sztucznie iest urządzona, iż iedno koło poruszone wodą, 16. obrotów sprawuje, a które rzemieślnik wstrzymać może bez zastanawiania koła, i bez przeskody robocie innych. *Ebersdorf* nad Dunajem. Tu zamek niegdyś letni Cesarski roku 1752. na szkołę córcek ubo.

ubogich Officyerskich, zaś 1770. na Szpital ludzi starych obrócony został. *Schwöchat* nad rzeczką tegoż imienia sławne z. znacznemi fabrykami płócienek, gdzie około warsztatu, przedzenia nici, bielienia, farbowania przeszło 10,000. różnych osób pracuje. *Männerstorf* z tamtey strony Leity, liczone niegdys do Węgier, ale kupione od Franciszka I. tu teraz należy, zalecone źródłem zimney wody Lekarskiej. *Tuln* w Powiecie *Tulnerfeld* zachwalonym dla dobrych win, obfitości zbóż, i zdrowego powietrza. *Hainburg* nad Dunaiem z zamkiem na skale. W tym mieście fabryka tabaki zatrudnia 360. męszczyzn, kobiet, i dzieci. Warsztaty także sukienne wielki pożytek mieszkańcom przynoszą. *Ips* przy wpadku rzeki tegoż imienia do Dunaju, sławne fabryką tygielków, które stąd wszędzie rozwożone bywają. *Melk* nad rzeką tegoż imienia. Na skale blizkiej nad Dunaiem jest bogate Opatwo Benedyktynów z Klasztorem i Kościołem, które są poczytane za jedne z naysiękniejszych w Austrii; Opat tytułuje się Prymasem Austrii. *Gottwich* Opatwo na bardzo wysokiey skale blizko Dunaju, nowo odbudowane z Biblioteką naylepszą w Austrii, bogatą w rzadkie rękopisma.

Man.

Mautern nad Dunaiem włość Grafów Schönborn. *Ebenfurth*, *Bruck*, oba nad *Leitz*, ostatnie z zamkiem Hr. Harrach. Klasztor Kamedułów na wierzchołku góry *Kahlenberg* zwanym *Josephsberg*; Inne są: *Maurbach*, *Heilige-Kreutz*, *Marienzell* &c. *S. Pölten* nad rz. *Trasen*. *Trasmaur* do Arcy-B. Saliburskiego. *Waidbowen* nad rz. Ips do Bisk: Freyzyngeskiego. *Pechlam* nad Dunaiem do Bisk: Ratyzboskiego. *Krems* przy uściu rzeki tegoż imienia do Dunaju dobrze zabudowane; w którym R. 1768. założono fabrykę Axamitów i innych materyi iedwabnych. Blizko znajduje się minera *Afunowa* bardzo obfita, która wraz z szafranem, który w tey okolicy naywybornieyszy się rodzi, bogaci handel mieszkańców. *Stein* nad Dunaiem, miasto o iedney ulicy, która wciąż pięknie wysadzona drzewami do *Krems* przytyka; i oba te miasta ieden tylko na przemian mają Magistrat. *Egenburg* na górze *Marmhartsberg*. *Zweit* nad rz. tegoż imienia, *Korn-Neuburg* nad Dunaiem. *Ketz* na granicy Morawii. *Laa* obronne nad rz. Tęą miane za naystarożytnieysze w Austrii. *Enzensdorf* przy Dunaju do Bisk. Freyzyngeskiego. *Marchek*, nad rz. March *Graffów* *Palffy*. *Zistersdorf* familij *Althanich*.
Feld.

Feldsburg Xzát *Lichtenstein*. *Schrattenthal* Graffów *Hartig*. *Meissau* Graffów *Traun*. *Schloszboff* nad rz. *March* z pięknym zamkiem nad rz. *Morawa*, z ogrodem wielkim i wesołym. Tu przerznięta góra ku *Prezburgowi* miastu *Węgierskiemu* otworzyła miły widok ciągniony wprost wysadzoną drzewami drogą. *Horn* nad rz. *Teffer* uchodzącą do rz. *Kamp* z zamkiem do Graffów *Hoyos*. Sławne jest białemi piwami warzonymi z tataraku i owsa, mającemi smak limonady, które mieszkańcy rozwożą po całej Austrii. *Hardeg* w włości *Pruzendorf* Graffów *Khawenhüller*. *Drosendorf* z zamkiem nad *Teyą* Familii *Lambergów*. *Litschau* włość na pograniczu *Czech* *Hrabiów* *Seilern*. *Gemund* z zamkiem Graffów *Geyersberg*. *Weytra* ozdobne Pałacem Xzát *Flirstenbergow*. *Altensteig* z zamkiem Graffów *Falkenhayn*. *Diernstein* i zamek Graffów *Stahrenberg*. Do tychże należy włość i zamek *Senftenberg* nad rz. *Krems* dla dziedzicznego w domu ich Marszałkowstwa Austrii.

2. *Kray* powyżey rz. *Ens*. Zawiera miast Xlżęcych 9. innych *Panów* 3. miasteczek 84. Klasztorów oboiey pći 35. zamków i Dworów 223. wsi 643. Dzieli się na 4. Powiaty *Viertel*.
Linz

Linx, *Lencia*, w miłym położeniu nad Dunaiem, ludne, handlowne, dobrze zabudowane, otoczone górami okrytymi lasem. Zamek *Arce-Xzęcy* na wzgórkach ma wesoły i daleki widok. Największa tu fabryka materii wełnianych, broni ogniastej, &c. *Wels* ozdobne pięknymi budowlami nad rz. *Traun* przy wielkim lesie zwanym *Welserbide*; handel wielki drzewem prowadzi. *Gmunden* nad ueziołem tegoż imienia z zupami soli warzonej. Blizko leżą *Hallstadt* i *Ischel*, gdzie obfite minery soli szybkowey znajdują się. *Ens* obronne, porządne i osiadłe przy rz. tego imienia uchodzącej do Dunaju. *Föklabruck* nad rz. *Vökl*. *Efferding* w zuluwie Dunajowey do *Graffów Stahrenberg*. *Schwanastatt* z włością *Fuhaim* *Graffów Salburg*. *Grieskirchen* przy zamku *Parz* *Graffów Weissenwolf*. *Frankenburg* zamek i Hrabstwo *Khevenhüllerów*. *Schaumruberg* Hrabstwo *Stahrenbergów*. *Neuburg* nad rz. *Inn* do *Passawy*. *Traun* zamek i Hrabstwo domu tegoż imienia. *Steyer* nad rz. tegoż imienia, która do *Ens* wbiega. Ma z przedmieścia *Ensdorf*, i *Steyerdorf*, osiadłe Kuźniarzami, Kowalami, Slusarzami, którzy pod imieniem towarzystwa *Innebergskiego* uprzywileiowani są pod *Ferdynanda*

da Cesarza do prowadzenia handlu żelazem w całej Austryi i Styryi. Kilka tysięcy robotników w mnóstwie kuźni nieustannie pracuje. Robią kosy, sierpy, kłótki, wszelkie narzędzia &c. a z przedaży ich, wielkie do kraiu ściągają pieniądze. *Lorch* zabytek dawnego miasta *Lauriacum* niedaleko rz. *Ens*. *Kremsmünster* z bogatym Opactwem Benedyktynów nad rz. *Krems*. *Waxenberg* i *Oberwalsee* Hrabstwa *Stahrenbergów* iako *Marzszalków* Austryi. *Freystadt* Xiążęce. *Grein* i *Steyereck* nad Dunajem. W ostatnim na górze zamek *Weissenwolf*.

B. Austrya wewnętrzna zawiera następujące Prowincye:

— Styrya.

1. Xięztwo Styryi, u Niem: *Steyer*, lub *Steyermark*, otoczone Arcy-Xięztwem, Węgrami, Karniolą, Sklawonią, Karyntyą, i Arcy-Biskupstwem *Salisburskim*. Dzieli się na Styryą północną czyli wyższą, i południową, czyli niższą. W obuch liczą miast 20. miasteczek 100. okładem, zamków blisko 500. Rzeka *Drawa* przebiega ją, i zajmuje rz. *Mur* i *Ens*. Styrya wyższa *Ober-Steyermark*, jest kray pełny gór i skał, z których najwyższa *Grimming* i *Grossing*, dosyć uprawny i obfity w pasze. Górale, lud jest przemyślny, pracowity

ty i na niewygody swych mieszkań i zimnego powietrza zahartowany. Zamiast pługów używają motyk do kopania ziemi, na którą gnoie w koszach wynoszą. Chowają wiele bydła i wielbłądy, lecz mniej tu ich maia, niżeli w Tyrolu i Arcy-B. Saliburskim. Znajduie się tu wiele cieplic, i wód mineralnych. W górach zaś nieco złota i srebra, ołowiu i miedzi, a rudy żelazne *Eisenert*, i *Vorderberg* są nieprzebrane. Niższa *Unter Steyermark* urodzajna wydaie wiele zboża, len długi i nayprzedniejszy, rzepy, owoce dobre i wina. Religia tu sama tylko Katolicka. Mieszkańcy częścią po Niemiecku, częścią po Wandal-sku mówią.

Grätz, *Gracium* stolica Xięztwa nad rz. *Mur*, w okolicy wesołej, którą góry okryte winnicami opasują. Po Wiedniu i Pradze naypiersze i naypiękniejsze w Państwach Austryackich. Liczy domów 2,136. i mieszkańców do 25,000. Jest dobrze ufortyfikowane. Na górze wysokiey od północy ma zamek obronny z Kościołem i Arsenalem. Na rynku, prócz wielu posągów, iest wspaniała statua SS. Trócy z bronzu złoconego. Jest też tu *Universitas*, i iey Biblioteka wcale piękna w gma-

gmachu nowym. Utrzymują się tu rozmaite fabryki, największa i najzyskowniejsza dostarcza obcym nawet Kraiom towarów stalowych delikatney roboty. Jarmark 2. razy do roku sprowadza do Gracu Kupców Węgrów, Polaków, Greków, Moskaliów, Ormianów, Turków, i mnóstwo Żydów. *Voitsberg* nad rz. *Kainach*. *Marburg* i *Petau* ozdobne zamkami, leżą nad *Drawą*, osiadłe są od fabrykantów. *Rakersburg*, ludne i porządne na kępie oblanej rzeką *Mur*. *Zilli*, niegdys *Celeia* między rzekami *Sân* i *Röding*, gdzie powyżey na górze zamek stoi. *Leibnitz* nad rz. *Sulm* dawniey forteca. *Reckelsburg* twierdza prawie niedobyta, której garnizon ma wszystko do potrzeby życia, ogrody, role, winnice, drzewa wewnątrz zamku na górze leżącego. Niedaleko *Robicz*, iest zachwalone źródło wody kwaśney. *Fudenburg*, za Rzymian *Idunum* nad rz. *Mur*, otoczone wysokimi górami zawsze okrytemi śniegiem. *Murau*, *Knittelfeld* i *Loeben*, wszystkie nad rz. *Mur*. Ostatnie wielki handel żelazem prowadzi. *Aussee* zupy solne. *Mariazell* Opactwo i Kościół sławny cudownym obrazem *Nayśw. Maryi P.* który po *Loretańskim* naybogatszym iest w *Europie*. Lud z pogranicznych nawet Państw

Państw tu się zgromadza. Cesarzowa Marya Teressa ofiarowała do tego obrazu drzewo Genealogiczne srebrne, na którym wiszą medaliony wyrażające twarze Franciszka 1. żony jego Maryi Teresy i 16. dzieci.

2. Xięstwo Karyntyi, u Niemc. Karyntya, *Kärthen*, po Łac. *Carnia*, graniczy z Styryą, Arcy-Bisk: Salisburgskim, Tyrolem, Rzplita Wenecką i Karniolą. Kraju leśny i górzysty. Najwyższe góry są: S. Ulryk, S. Helena, S. Wit, i S. Wawrzeniec, *Loibl* także, która Karyntya od Karnioli dzieli. Lubo zaś w dolinach grunt bardzo żyzny, urodzaje iednak nie wystarczają potrzebom mieszkańców. Wina liche się rodzą. Najwięcey obfituje w dobre żelazo, osobliwie około *Friesach* i źródła rz. *Liser*. Pod *Willachem* zaś szyby srebrne i ołowiane znajdują się. Rzeka *Drawa*, do niej *Glan* i *Gurk* uchodzą. Jezioro *Woerdtsee* otoczone górami ma mil 2. wzdłuż, a pół wszereż. Inne są: *Ossiach*, *Weissen*, *Milstadt*, i *Facker*. W caley Karyntyi miast 11. miasteczek 21. zamków 175. i 60,000. domów; Religia sama tylko Katolicka.

Clagenfurt stolica Xięstwa niedaleko rz. *Gławy* łączącey się przez
Ka-

Kanał z izeiorem *Wördtsee*, dobrze zabudowane; ma 6. Kościołów i Klastorów kilka. Rynek ozdobiony posągami marmurowemi. R. 1764. założone tu zostało Towarzystwo ku poprawie rolnictwa i sztuk użytecznych, Dom dla sierot dzieci Żołnierskich, i fabryka sukien. *S. Andree* nad rz. *Lawantą* w okolicy urodzayney do Arcy-Biskupa Salisburskiego. *S. Weit* blisko rz. *Gławy*. *Gurk* nad rz. tegoż imienia z Katedrą Biskupa, który w blizkim swym mieście *Strazburgu* ma zamek mieszkalny, i jest Xciem *Rzeszy Niem.* *Wolfsberg* i *Pleyburg* z zamkami. *Sachsenburg* nad *Drawą*, należy do Arcy-Bisk: *Salisburg*. Pod miastem są 3. zamki z szanćem. *Gmund* nad rz. *Liser*. *Milstadt* niegdyś Kawalerów *S. Jerzego* stolica. *Ortenburg* nad *Drawą*.

— Karniola.

3. Xięztwo *Karnioli* u *Niem.* *Krain*, po *Łac.* *Crania*, lub *Carniola*, przytyka granicami do *Karyntyi*, *Arcy-Bisk: Salisburgskiego*, *Powiatu Foroinlieńskiego*, *morza Adryatyckiego*, *Istryi Weneckiej*, *Liburnii*, *Dalmacyi* i *Kroacyi*. Dzieli się na *górną*, *dolną*, i *wewnętrzną*. Pełno w niej gór; niektóre są mieszkalne, inne puste, inne zarosłe drzewem, inne

inne łyse, inne zawsze pod śniegiem i lodem. Mieszkańcy pną się po górach i chodzą na wzór Laponczyków z oszczepami w ręku, i nogi mając opatrzone nakształt sandałami. Las *Birnbaum* pasmem gór wysokich od źródła Sawy przez całą Karniolę do Krocacy i Bośni zachodzi. Najmniejszy szerokości ma 3. mile, i chociaż w gruncie kamienistym, drzewa jednak ma nadzwyczajney wysokości. *Terklu* jest góra najwyższa w Karnioli, co do odmiany klimatu i roślin do Szwajcarskich gór podobna. *Kahlenberg* prawie niemieszkalna. *Nanas* wysoka na podziw na wierzchołku ma równinę dość obszerną, okrytą gestwiną. *Loibel* skalista i przykro wyniosła. Przez nią rznęta w gzygzak droga dzieli Karyntyę od Karnioli. Jaskinie czyli lochy podziemne Karniolskie niemniejszy ciekawości są godne. *Adlsberg* wewnątrz ma obszerne place, rozmaite kamienne figury, mosty, i gdzie niegdzie straszne przepaści. Zayść w nim można przeszło na 2. mile. Przy wniyściu rz. *Paig*, o milę stąd z góry wypływająca, wpada w loch przez otwór w skale, i przezeń przechodzi. Loch *S. Magdaleny* o milę od *Adlsberga* przechodzącemu się w nim najpiękniejsze wystawia widoki,

ki, i ukaznie iakoby wiszące staro-
żytnych gmachów rozwaliny, różne
kształty z kamienia, Alabastru &c.
udziałane ręką natury. Równie po-
dziwienie grotty *Lueg* na milę rozle-
gła i druga *S. Serf* przychodniom
sprawują. Grunt nizin i w równi-
nach iest żyzny, dwa razy w nim
do roku urodzaje zbierają. Prócz zbo-
ża, rodzi się len przedni, konopie,
owoce ranne i wyborne, z których
trunki robią, orzechy &c. Drzewa
oliwne naylepicy udają się około
Karst, w pomorzu, i Istrii, która
też wydaie Cytryny, Pomarańcze,
limonie, granaty, migdały, figi &c.
Wina tuteysze białe i czerwone, by-
dło rogate i konie, osobliwie od
Karstu są zachwalone. Nie zbywa na
minerach ołowiu i miedzi, lecz nay-
więcey rudy żelazney i stalowey.
Marmur *Karniolski* iest bardzo pię-
kny. Nie dostaie tylko soli, którą
z wody morskiej warzą, i w wielu
mieyscach wody źrzodlaney, którey
o mil kilka szukać muszą. Są iednak
w *Karnioli* i źrzódła mineralne. W
niektórych mieyscach tego *Xięztwa*
tak przykre iest powietrze, iak w
Laponii, w innych tak łagodne iak
we *Włoszech*. Płynie przez ten kray
rz. *Sawa*; do której spławne *Lay-
bach*, *Gurk*, i *Kulpa* uchodzą. Je-
zioro

zioro *Coyrknicz* leży wśrzedku gór
 drikich, i przepaścistych, w roku
 suchym ma obwodu na mil 6. a
 gdy wylecie, przenosi 8. Na nim są
 3. kępy: *Wornek*, z wsią *Ottogk*, od-
 dzielona kanałem od pół-wyspy *Dor-*
weszecz; *Welka Gorycza*, i *Mala Go-*
rycza drzewem zarosłe. Strug 8. do
 niego wpada. Wyschnięcie jego nie
 corok się zdarza; niekiedy zaś bądź
 w lecie bądź w zimie suchej 2. lub
 3. do roku bywa. Woda na ów czas
 wsiąka w lochy, czyli studnie wśrzed-
 ku jeziora będące. Liczą ich 18. z
 których 5. większych osychają porząd-
 kiem w 6. dniach. Mieszkańcy wsi
Oberseedorf gdy znaki wyschnienia
 postrzegą, dają znać przez dzwon
 okolicznym rybakom, i na pewne
 w onych studniach łowić zaczynają.
 Do studni *Rybeska-jama* zstępować
 można, iak do lochu. *Narta* i *Plau-*
za błotniste niewysychają. Gdy wcze-
 śnie opadną wody, wyrasta trawa
 we 20. dniach. Zaraz więc ją ko-
 szą, potem orzą i proso siewią. Lecz
 gdy nierychło opadnie, nie siewić nie
 można. Zdarza się, iż wcześniey-
 szy wody powrót wszystko zalecie.
 Po żniwie polują na rozmaitą zwie-
 rzynę, która tu schodzi się dla ży-
 ra. Po kilku deszczach z grzmota-
 mi wracają wody, i występują z lo-

chów tak prędko, iż we 24. godzinach jezioro się napelnia; na ów czas zlatują się gęsi, kaczki dzikie, i inne ptastwo wodne &c. Jezioro *Felden* jest bardzo głębokie. W środku styrczy góra okrągła mająca na wierzchu Kościołek. *Wochein* powstałe ze źródła, które z szumem ze skały na dół spada; w nim poławiają się wyborne pstrągi. Mieszkańcy są rodacy, Niemcy, Wołosi, Uskokowie, Karsztmanie, Wipazanie &c. Mówią nakształt po Słowacku i po Niemiecku, wiarę tylko Katolicką, a Wołosi Grecką wyznają.

Laybach, po kraiowemu *Lublana*, MS. nad rz. tegoż imienia żeglowną, która tak dzieli miasto, iż część jego jest w górney, część w dolney Karnioli. W tych dwóch, prócz 4. przedmieściów rachują 500. domów, 3. arsenały i zamek na górze zarosły drzewem, 25. Kościołów i Kłasztorów kilka. Ma Katedrę Biskupa swego, i towarzystwo rolnicze. Pod miastem wśród gór jest bagno, długie na mil 2. szerokie pół-mili. R. 1770. osuszć go zaczęto. *Bischoff-lak*, (*Sakofialoka*) z włością zawierającą do 200. wsi Biskupa Freyzyngenskiego. *Krainburg* na górze oblaney Sawą z zamkiem zwanym *Kieselstein*.

Ra.

Ratmansdorf (*Radowelza*) nad *Sawą*.
Stein, (*Kamniec*) nad rz. *Feystrycą*
 obrotne zamkiem. *Neumarkel* (*Ter-*
schicz) pod *Loiblą* górą. Tu robią
szafian, materje wełniane i mnóstwo
 naczyń miedzianych i żelaznych.
Weissenfels, i *Einsnern* zalecone fabry-
 ką igiel i sprzętów stalowych. *Asling*
 (*Jessenicza*) tu należy. *Feldes* przy
 jeziorze do *Biskupa Bryzickiego*.
Gurkfeld, (*Kersko*) nad *Sawą* z zam-
 kiem. *Landstrasz* (*Rostaynaweczka*)
 na kępie rz. *Gurki*, ma zamek i włość
 obszerną. *Rudolfsberib*, (*Newomesto*)
 nad rz. *Gurką*. *Weichselburg* (*Wi-*
sznagóra) w dolinie żyznej i miłym
 położeniu. Około liczne są kuźnie,
 tu zaś fabryka stalowa. *Gottschee*
 (*Choczwia*) miasto i Hrabstwo *Xżąt*
Auersbergów. Tychże *Laas* (*Losz*)
 z zamkiem. *Mötiling* (*Meilika*) nie-
 daleko rz. *Kulpy*. *Auersberg* gniazdo
 familii *Xżąt* tego imienia z zam-
 kiem na górze. *Czyrknice* opasane
 górami. Od niego sławne jezioro
 wzięło nazwisko. Tu wielki skład
 soli, i założona *Czyrknickiego* fabry-
 ka szkła równającego się *Czeskiemu*.
Tybsin, (*Duin*) z portem na górze
 nad morzem *Adryatyckim*. *Wipach*,
 (*Wipako*) i *S. Serf* sławne są, że
 ich okolice najlepsze wina rodzą.

Adlsberg (*Postojna*) znane dla dziwny blizkiej iaskini.

Tu należy Istrya Austryacka, u Niem. *Histerreich*, Istrya obfituje w wina, oliwę, zboże i inne plody. W niej: 1. Hrabstwo *Mittersburskie*, dobra Grafów *Montecucoli*. *Mitterburg* (*Pixyno*) MS. z zamkiem na górze. *Biben*, (*Piczen*) z Biskupstwem, leży na wysokiej górze. *Gallignania*, *Berszec*, i *Laurana* nad morzem Adryatyckim. 2. Dobra *Kastuańskie* wprzód do Jezuitów u *S. Wita am Pflaum* rzeczzonego należały. *Castua*, (*Restaw*) na górze wysokiej przy morzu Adryatyckim. *Moszczenca* sławna szybami marmurowemi. *Wolowska* nadmorskie i w blizkości port wielki *Preluka*,

Friaul.

4. Powiat Austryacki *Foroiulicki* zamyka Hrabstwa z tytułem *Xiążęcym Gradyskie i Goryckie*, *Hr. Tulmińskie*, i *Pow. Idryi*.

1. *Gradyska* miasto obronne twierdzą założoną R. 1764. nad rz. *Lisonžo*, iedyna zasłona Państw Austryackich od Wenecyi. 1. *Gorycza*, *Górz*, z Arcy-Biskupstwem erygowanym R. 1741. Dzieli się na wyższe ozyli stare na górze z zamkiem, i niż.

nizsze czyli nowe w równinie po nad rz. Lisonzo. 3. *Tulmino* na górze. Niedaleko rz. Lisonzo, niegdys *Sontius* ma źródło. 4. *Idrya* leży między Karniolą i Hr. Goryckim. Tam miasto tegoż imienia wierzód gór wysokich w głębokiej dolinie, ma zamek i przeszło 300. domów rozproszonych. Sławne niewyczerpnionym skarbem żywego srebra, którego tu są obfite minery. Pagórek średni *Vogelberg* wydaie rocznie przeszło 300,000. funtów merkuryuszu czystego. W ogólności *Idrya* dostarcza go na rok 12,000. cetnarów. Prawdziwy cynober iest tu minerałem pospolitym. W wielu miejscach merkuryusz czysty wewnątrz minier przez szpary i szczeliny kamieni płynie. W tychże minierach i koperwas. znayduie się.

5. Nadbrzeże Austryackie, U Nadbrze
 Niem. *Seeplätz*, *Littorale* zawiera Po- ze A
 wiaty Akwileyski i Tryestki. Mia- stycac K
 sto *Fiume* po Niem. *S. Veit am Pflaum*
 nie należy tu więcey. R. 1776. przy-
 łączone do Korony Węgierskiej. Po-
 morze całe Austryackie rozciąga się
 tu na mil 30. ma wiele portów, ale
 mało otwartych i uczęszczanych.
Akwileya, lub *Aglar*, niegdys sławne,
 potężne i ludne, miało swego Patry-
 archę,

archę, którego godność R. 1751. zniesiona została. Leży w miejscu błotnistym o pół mili od morza, do którego spław kanał murowany ułatwia. Kamera handlowa dla osuszenia tych błot nie małe wysypała pieniądze, i kilka już mil bagnów zamieniła w uprawne role. *Tryest*, *Triest*, *Tergestum*, miasto w zatoce morskiej, z portem. Domy z góry, na której twierdza, ciągną pochyło ku morzu. Dawniej było tu tylko stanowisko. R. 1750. rzucono fundamenta wielkiego portu *Grand molo*. Jest nadto mały kanał i wielki, w którym 20. okrętów Kupieckich mieścić się może. R. 1769. wystawiono Lazaret obszerny, w którym przybywający z miejsc zarażonych, lub podejrzanych odbywają kwarantanę. Miasto i port jest wolny. Wszelkie towary przywożne i wywożne żadnego tu cła nie opłacają, przez co handel Tryestski na podziw się wzmógł i rozszerzył. R. 1770. liczono kantarów 30. Kupieckich hurtowych. Powstało też towarzystwo assekuracyjne, którego fundusz 300,000. Żył i kompania morska. O mil 2. sprowadzono tu wodę źródlaną zawsze płynącą. Rękodzieła rozmaite iako Axamitów, płócien żaglowych, mydła, świec, kotwic, cukru, koper,

waru

wasu i innych towarów wielkie po-
 żytki miastu przynoszą. Przesyłaią
 rocznie 600,000. butelek rosolisów
 do obcych krajów. Jest też i war-
 sztat okrętowy. Tryest ma swego
 Biskupa, 3. Kościoły Katolickie, 1.
 Grecki i drukarnią Ormiańską. *Pros-*
seco wieś, którey okolice sławne są
 wyborym winem i zdrowym zwa-
 nym *Rheinfall*. *Fiume*, u Niem. *S. Veit*
am Pflaum leży w dawney Japydy
 nad odnogą morza Adryatyckiego zwa-
 ną *Golfo di Carnero*, albo *Sinus Fla-*
naticus & *Polenus*, w któren tu wpa-
 da *Fiumara*, lub *Reka*, i formuje
 port, który jest równie wolny, iak
 Tryestski. W znaczney liczbie mie-
 szkańców jest wiele żydów. Jest w
 nizinie równey, ale wąskiey urodzay-
 ney w wina dobre, figi, migdały,
 granaty, oliwę i inne owoce. Za
 miastem daie się widzieć wielki
 dom kwarantanny. Utrzymuje liczne
 fabryki iedwabne, wełniane, wo-
 skowe, płócienne, cukiernie i bli-
 chy, ale naywiększe są lin, żagłów
 i budowy okrętów. Naywięcey tu
 towarów przychodzi z Węgier, dla któ-
 rych ułatwienia przywozu, zrobiono
 gościniec aż do Karlsztadu w Kroacyi
 długi 65,000. kroków, zrównano gó-
 ry, zwalono skały, zasypano głębokie
 doliny. Tak górę *Petr* na 400. sążni
 ze-

zerznęto, i przez Alpy poprowadzo-
no drogę na mil 12. wśród ściana
skalistych szeroką sążni 11. koszta
wielkie, praca, łączenie skał ka-
miennymi mostami godne są podzi-
wienia.

Tyrol. C. Austria wyższa, czyli Hrab-
stwo Tyrolskie, graniczy z Bawaryą,
Salisburgiem, Karyntyą, Rzpłtą We-
necką, kraiem Gryzonów, włością
Vorarlberg, Szwaycarami i Szwabią.

Kray ten wysokie góry, doły
i wąwozy przepaściste przeplatają.
W śrzedku najwyżcey gór się mieści,
na których odwieczne składy śniegów
i lodów trwają, zwane u Szwayca-
rów *Glacieres*, po Tyrolsku *Ferner*, a
podług miejsc różnią się nazwiskami,
izko: *Gurgler*, *Fernalter*, *Schnalzer*,
Rasner, *Tauserer* &c. Tu już daie
się widzieć góra *Brenner*, Pyreneyska,
pasma wysokich gór między Inspru-
kiem i Störzing leżących, poczynają-
cych się od Luegi. Przez nie 4.
mile drogi, a wśrzedku cieplica.
Prócz góry *Ortelos* w kraiu Gryzonów
najwyższa iest *Klockner*. Góry iednak
Tyrolskie, aż do wierzchołków lo-
dowatych są turodzayne, i między
lasami ornym polem okryte. Puste
zaś zawierają kruszce i najpiękniey-
szy

szy marmur w rozlicznym kolorze. Zboża się wszędzie udują. Podgórze rodzą iak we Włoszech delikatne owoce. Cytryny, pomarańcze, granaty, jabłka Tyrolskie mają powszechny szacunek. Nizina Elz w len obfituje; Bydła i koni dobrych dostatek mają. Powietrze w niektórych miejscach ostre iak w Reinwaldzie w Szwaycarach, w nizinach zaś ciepłe iak w Hiszpanii. Oprócz wielu osobliwszych ziół, znajdują się w górach kamienie drogic, rubiny, szmaragi, ametysty, agatki, krwawniki, i pewny rodzaj dyamentów, *Esc.* Sól, merkuryusz, srebro, miedź, ołów, żelazo, siarka, koperwas, asun, najpiękniejsze farby mineralne, i wody lekarskie. W dolinie Zill pod Zellą znajdują się minera złota, ale już nie tak bogata, iak niegdyś. Miedź Tyrolska jest bardzo giętka, i przednia. Rzeki: *Inn*, po Łac. *Oenus*, *Sill*, *Etich*, po Włosku *Adige*, po Łac. *Atthesis*, *Lech*, po Łac. *Lycus*, *Drava*, *Iser*, *Sarca* i *Odrenta*, kray ten przebiegają. Jezioro *Gardsee*, *Lago di Garda*, *lacus Bernacus* w części tylko do Tyrolu należą. Inne są: *Caldonax*, *Toblin*, *Caltarn*, *Molven*, *Leder*, *Aiterwang*, *Achen*, *Malsrheide*. W ostatnich 3. poławia się osobliwszy gatunek ryb, zwany *Reucken*, któ-

które mają mięso białe i smaku wybornego. W Hrabstwie miast 12. miasteczek 17. 2. Biskupstwa, 48. Llasztorów, 230. Kościołów, 355. zamków, 894. wsi, i nad 100,000. dusz. Chłopi tu do Stanów należą i Stan 4ty składają. Religia jedyna Katolicka. Dzieli się na 6. Powiatów.

Inspruck, Enipons, Enipontum,
 MS. nad rz. Inn, małe w sobie samym, ale w przedmieściach rozległe, ozdobne domami w guście terazniejszym, Klasztorami i Kościołami. Między temi celuje Parafialny wamóżny w bogactwa dla cudownego Mays: Panny obrazu. Drugi Dworu czyli Franciszkański, w którym przepyszne Maxymiliana I. z białego marmuru mauzoleum, posąg Cesarza i 28. osób kolosalnych Domu Austriackiego, 4. figury cnot, 23. osób na półkole sklepienia wszystkie z brązu. Poboczna kaplica zwana srebrną dla wielości tego kruszcu zawiera nadgrobki wspaniałe Arcy-Xcia Ferdynanda i jego żony. Zamek stary jest bardzo wielki, i część dachu na nim ozdobiona listkami ze złota. W ogrodzie odmiana i ozdób do zbytku. Collegium Po-Jezuickie z. 1775. obrócone na fundusz 18. młc.

młodzi szlacheckiey biorący darmo
 Edukacyą zowie się *Teressianum*. O-
 pactwo Panien założone R. 1765.
 szczyti się wielą przywilejami. W
 nim od R. 1781. Xienią Arcy-Xźni-
 czka Elżbieta siostra Cesarza. Uni-
 versitas ma znaczną Bibliotekę. Za
 miastem o milę stoi zamek letni
Ambras na górze nad Inną; w nim
 Gabinet zbroi i innych osobliwości
 niema nic równego. Dają się w nim
 widzieć zbroie całe i oryginalne wię-
 cey niż 100. Bohaterów i Panów 15go
 i 16go wieku, z ich portretami, her-
 bami &c. *Hall* nad Inną *Hala ad*
Oenum, gdzie 2. zupy wielkie soli
 warzonki, i Mennica, którey machi-
 nie woda obrot daie, z taką łatwo-
 ścią, iż jeden człowiek ją poruszyć,
 i na minutę 150. talerów wybić się
 bez trudności może. Klasztor Panien
 fundowany, od 3. córek Ferdynanda
 I. znacznemi dochodami jest opa-
 trzony. Noszą ubiór żałobny, iskie-
 go Damy używały w czasie fundacyi
 z kapeluszami kończastemi. Hala
 rzeką Inn wielką ma handel z Wie-
 dniem. O milę wysoka góra wydaie
 obficie sól kryształową. *Kirzbichl*,
Hadicollis, z włością przyległą. *Kuff-*
stein ufortyfikowane nad Inną na po-
 graniczu Bawaryi, leży pod wielką
 skalą, na której stoi zamek obrona-
 ny.

ny. *Ratanberg* mocne miasto i zamek nad *Inną*; w bliskości którego jest bogata minera miedzi i srebra. W *Brixleek* nad tąż rz. ludwisarnia wielka. Pod *Acherain* fabryka mosiężna. W *Kranzach* fabryka drutów i igieł. *Schwatz*, *Sevavium*, nad rz. *Inn*, niemniej wielkie iak piękne i porządne miasto. Prócz wyborney tu hutty, niedaleko w *Falkensteynie* są szuby srebrne i miedziane, w których zawsze kilka tysięcy ludzi pracuje. Gdzie i farby mineralne błękitne i zielone znajdują. Niewiasty i dzieci przedają nici i mnóstwo pończoch robią, tak dalece że ich stąd na 80. setnarów wychodzi do Austryi, Węgier, Morawii, Czech, Polski i Szwaycar. *Cirle*, *Cireola*, nad *Inną* i *Schärnitz*, *Scarbia*, *Porta Claudia*, a niegdyś *Scarantia*, twierdza pograniczna Bawaryi należą do włości *Hertemberskiej*. *Ehrenberg* miejsce obronne na granicy Szwabskiej. *Imst*, lub *Vemst* sławne kompanią Kupiecką kanarkami handel nie tylko w Niemczech i Szwaycarach, ale w Londynie i Konstantynopolu prowadzącą. Niektórych lat 1606. ich do samey Anglii wysyła. *Glurns*, *Gelurnum*, i *Mals* nad izeiorem, z którego rz. *Etsch* wypływa. *Meran* nad rz. *Passer*. *Tyrol* zamek, od którego kray

kray n
mek
Bozen,
kie i
rego n
miecc
W bli
Leyfe
lone.
fabryk
Salurn
S. Lon
sku A
Luenz
Clauso
Beitels
dza n
rz. Sa
WI. R
drown
zamek
mater
jedwa
Zac.
granic
necki
any,
moga
te są
robi
żni s
niey

kray nazwisko wziął. *Fürstenburg* zamek i włość Biskupa Koireńskiego. *Bozen*, lub *Bolzano*, handlowne, wielkie i ludne nad rz. *Eisach*, do którego na 4. iarmarki Włosey i Niemieccy Kupcy licznie się gromadzą. W bliskiej okolicy wina *Leytachske*, *Leyferske* i *Rentehske* są zachwalone. *Störzing* nad rz. *Eisak* sławne fabryką stalową. *Caltarn*, *Tramin*, *Salurn*, *Neumarkt*, *Steinach*, *Martray*, *S. Loranzen*, *Tauffers*, *Haiden* po Włosku *Ampezzo* miasteczka. *Lienz*, lub *Luenz*, *Loncium*, nad rz. *Isolą*. *Luenzen-Clauso* wawoz obronny nad *Drawą*. *Beitelsstein*, po *Wł.* *Botestagno* twierdza na górze. *Arch*, lub *Arco* nad rz. *Sarką* z zamkiem. *Rovercith*, po *Wł.* *Roveredo*, po *Łac.* *Roboretum*, handlowne, i ludne nad rz. *Leno*, ma zamek mocny. Tu fabryka pięknych materyi iedwabnych, i wielki handel iedwabiu. *Köfel*, po *Wł.* *Covolo*, po *Łac.* *Clastrum Cubali* miejsce po graniczne Włochom, na trakcie *Wennekim*. Gościniec zaś tak jest ciasny, iż ledwo 2. powozy minąć się mogą. *Forteca* iako i studnia wykute są prawie w skale, która zewnątrz robi ścianę wysoką i pionową na sążni 50. tak iż chcących wniknąć do niej, sznurami wciągnać trzeba. Za-

wsze tu Kapitan z garnizonem zostaje. Droga z jedney strony ma skałę, z drugiey brzegi przepaściste rz. Brenty. *Borgo di Valsugana* piękne w nizinie *Val Sugana*, w włości Telwańskiej. Mieszkańcy doliny *Stubey* robią rozmaite towary z miedzi i żelaza, które do krajów obcych wywożą. Niedaleko *Clausen* jest dolina *Gröden*, w której mieszkają kamieniarze i śnycerze. Ci z drzewa, kamienia, alabastru &c. które w swych górach znajdują, wyrabiają różne figury, i inne rzeczy, których bardzo wiele, lubo nie są najlepsze, do Portugallii sprzedają i mają swe domy w Lizbonie. Przeto w tey okolicy wiele jest niewiast Portugalskich.

D. Austriya zewnętrzna, zawiera kraie rozproszone, i dzielące się na 3. ogólne części. 1. Bryzgawia z miastami leśnemi. 2. Szwaby Austriackie. 3. Włości Vorarlbergskie.

Bryzgawia.

a. Bryzgawia Austriacka, *Breisgau*, dzieli się na 3. stany: Prałatów, Szlachtę, i Stan trzeci, który 13. miast i 6. włości kameralnych składa. *Frayburg*, MS. nad rz. *Treyssane*, niegdyś mocne, teraz wielkie, Kościołami, Akademią, i Klasztorami ozdobne. Kościół *Münster* jest gmach

gmach wspaniały i wielkie zdawna bogactwa posiada. Mieszkańcy bawią się rżnięciem, polerowaniem granatów, i kryształów, i niemi handel wiodą. *Breysach*, lub *Alt-Breysach*, u Franc. *Visux Brisac*, czyli stary Bryzak dla różnicy od nowego, który z drugiej strony Renu w Alsacyi leży i jest obronną twierdzą. Ten Klasztorzy zdobiją. *Willingen* nad rz. *Briege* otoczone *Fürstenberskiemi* dobrami. O milę jest *Breunlingen*. *Neuenburg* nad Renem. *Waldkirch* małe, lecz ma zamożnych mieszkańców dla fabryk rżnięcia i polerowania kamieni granatów, kryształów &c. *Endingen*, *Kenzingen*, *Burken* miasteczka. Prelatury Stanów są: Opactwo *S. Błażenia*, *Abtoy Sanct Blasi*, z tytułem Książęcym, leży w lesie czarnym, i jedno z najbogatszych w Niemczech Klasztorów. Posiada dobra *Stauffen*, *Kirchhofen*, *Gurtweil*, *Bürglen*, *Oberried* &c. W Szwabii zaś Hrabstwo *Bondorf* i włość *Blumeneck*. *Heistersheim*, Kapituła Joannistów, którzy więcey wchodzi do Stanów Cyrkuflu Renu wyższego. Prelatury Benedyktynów *Schuttern*, *S. Rupert*, *S. Peter*, w czarnym lesie; *Ettenheim*. *Münster* &c. Włości Kameralne (*Kameralherrschaften*) 1. *Kastellberg* i *Schwarzenberg*. 2. *Kärnberg*. 3. *Tryberg*. 4. Hrabstwo *Ha-*
nenstein.

nenstein. 5. Rheinfelden. W tey okolicy leży wieś *Augst*, gdzie niegdyś było miasto *Augusta Rauracerum*. 6. *Laufenburg* zawiera 4. niziny: *Keisten*, *Mettan*, *Sulz*. i *Gansingen*. Miasta leśne, *Waldstädte* są 4. *Laufenburg*, dzieli ie Ren na 2. części nierówne, należy do Panien Sekingenkich. W bliskości iest sławna Katarakta na Renie. *Rheinfelden* niegdyś bardzo obrotne, nad Renem. O pół-milę wyżej zaczyna się grunt skalisty *Gewild* zwany, przez który Ren z wielkim szumem płynie i bydz spławnym nie przestaje. *Seckingen* oblane Renem. Tuteyszy Xiążęcy Panien Klasztor do Stanu Prelatur należy. *Waldsbu* nad Renem.

Possessye
Austryackie w
Szwabii.

6. Szwaby Austryackie, dzielą się na 6. części czyli *Corpora*: 1. *Burgawia*. 2. *Nellenburg*. 3. Starostwo *Altorfskie* i *Rawenburgskie*. 4. Górny i dolny *Hohenberg*. 5. Miast 5. *Dunaiowych*. 6. Klasztorów, Powiatów i miast 19. I. Margrabstwo *Burgawskie* leży nad Dunaiem między rz. *Lech* i *Jler*. *Günzburg* MS. nad uysciem *Lechy* do *Dunaiu* z zamkiem. *Burgau* nad rz. *Mindel*. *Krûmbach* z zamkiem. II. *Laudgrafstwo Nellenburgskie* między *Biskupstwem Konstancyeńskim*, *Kantonem Szafhauzeńskim* i

Hra-

Hrabstwem Fürstenberskim. *Stockach* MS. *Nellenburg* i *Aach* na górze. III. Starostwo, czy Landwoytostwo Altorfskie i Rawensburskie, z miastem *Altorff*, w którym jest Opactwo udziczne *Weingarien*. IV. Hrabstwo Hohenbergskie, w nim miasta: *Rotenburg*, *Ebingen*, i *Horb* leżą po nad rz. Necką. Ostatnie dobry handel suknamy prowadzi. *Schönberg*, i *Friedingen* nad Dunajem. *Oberndorf* w czararnym lesie. *Schramberg* nad rz. *Schiltach* z zamkiem na górze. V. Miasta Dunsiove: *Munderkingen*, *Riedlingen*, *Meugen* leżą nad Dunajem. *Waldsee*, wszród Hrabstwa *Waldburg*. *Sulgau*, nad rz. *Schwarzach*. VI. 19. Klasztorów, Powiatów i Miast, które są: *Wiblingen* Opactwo Benedyktynów nad rz. Jler. *Buxheim* Kartuzya o milę od *Memingen*. Hrabstwa *Kirchberg*, i *Weissenborn* nad Jlerem i Dunajem; Dom *Fuggerów* lennym prawem je dzierży. Włości: *Erbach* nad Dunajem. *Berg* niedaleko Dunaju; *Wirthausen* nad *Riszą* pod *Biberachem*. Miasta: *Konstancya*, *Costanz*, w miley okolicy nad jeziorem niższym *Unteriée*, czyli *Zelle*, i *Konstancyeńskim Bodensée* ufortyfikowane i obronne twierdzą *Petirschausen*, z drugiej strony *Renu* leżącą, gdzie ta rzeka z jeziora *Konstancyeńskiego*

do Zelle przechodzi, na pograniczu Turgawii. Zdobią ie wysokie i piękne domy, naywięccy kamienic; kilka Kościołów, i klasztorów. Katedra w nowym guście wielkie skarby zawiera, Arsenał zaś rozmaite osobliwości. Biskup mieszka pospolicie w Mersburgu. Sławna iest Konstancya Zborem generalnym R. 1414. na którym Papież i 2. Anti-Papów byli złożeni, a Jan Hus i Hieronim Pragięńczyk potępieni i spaleni, iako Heretycy. *Steckborn*, i *Ratolfzell*, nad iezioirem Zelle. *Vöyngen* przy rz. *Lauchert*. *Ebingen* nad Dunajem. *Schelklingen* na rz. *Ach*.

Vor-Arl-
berg.

a. Włości Przed-Arlberskie (*Vor-Arlberg*) są częścią sławney w starożytności góry *Mons-Rheticus*, która ie od Tyrolu dzieli. Nazwisko mają od położenia z tey strony góry *Arlberg* po Łac. *Arula*. 1. Hrabstwo *Felokirch*, lub *Montfort*, po Włosku *Campo di San Pietro* z miastem nad rz. *Jllą* blisko do *Renu* uchodzącą, dobrze zabudowane w okolicy obfitey w dobre wina. 2. Hr. *Bryganckie*, *Bregenz*, *Comitatus Brigantinus*, nad iez. *Bodensée*, którego część i las w dolinie od niego się zowią. *Bregenz* miasto nad tymże iezioirem. Mieszkańcy okoliczni robią wiele naczyń dre.

drewnianych, które do Szwaycar i Szwabii wywożą. Włość *Hobeneck* z zamkiem. 3. Hr. *Bludenskie*, lub *Pludenz* z miastem i zamkiem nad Jllą. 4. Hr. *Sonneberg*, ma zamek na górze.

6. Powiat Biskupa Trydenckiego; Biskupa
leży w Hr. Tyrolskim, jest pod pro- Tryden-
tekcyą Domu Austryackiego, lubo ckiego
Biskup jest Xciem Rzeszy, w niey Powiat.
ma głos i miejsce, i Stanem Cyr-
kułu Austryackiego. *Trydent*, u Niem.
Trient, po Włosku *Trento*, po Franc.
Trente, po Łac. *Tridentum*, MS. mię-
dzy górami nad Adygą; ulice niereg-
ularne, ale wśród powiększey części
nowych i pięknych domów. Pałac
Biskupi obszerny, a dla wielości mar-
murów, i przednich malowań wspa-
niały. W katedrze celuje przepy-
szny wielki Ołtarz. Klasztorów zna-
czna liczba. Najznaczniejszy z nich
za miastem zwany *Nusberg* w okoli-
cy w cytryny i pomarańcze obfitey.
W tym mieście Zbor powszechny R.
1545. odprawił się. *Reiff*, po Łac.
Ripa, po Wł. *Riva*, nad izeiorem
Gard, z mocnym zamkiem. *Biscin*,
Beseno, obronna twierdza. *Ala*, *Mo-*
ri, *Brentonico*, *Avio*, *Stor*, *Cavales*,
Eles, *Persen*, miasteczka.

Biskupa
Bryxyeń-
skiego
Powiat.

c. Powiat Biskupa Bryxyeńskiego, tamże leży, i Biskup również jest Xciem Rzeszy. *Brixen*, po Wł. *Bressanone*, po Łac. *Brixinum*, MS. w miłym położeniu nad zbiegiem rzek *Eisack* i *Riens*. Jest tu Collegium i fundusz dla Edukacyi bezpłatney Panienek Angielskich, Niemieckich, i Włoskich. *Seben*, *Savione*, *Sabiona* nad rz. *Eisack* niegdyż rezydencya Biskupa. *Clausen*, *Clusina*, po Wł. *Cbiusa di Bressanone*, nad tąż rzeką. *Bruneck*, lub *Brunegen*, *Brunopolis* małe miasteczko.

Dobra
Teutof-
skie.

d. Dobra Zakonu Teutońskiego, który między Stanami Cyrkułu Austryackiego się liczy, i pod opieką Domu Panującego zostać, zawierają 2. Powiaty, *Ballejen*, *Baillages*. Jeden Pow. Austryacki z 7. Kommanderyami, których Kommandor mieszka w Wiedniu. Drugi w Tyrolskim w górach nad Adygą z 5. Kommanderyami. Rezydencya Kommandora w zamku *Wegenstein* niedaleko *Bozen*.

Włość
Traspeń-
ska.

e. Włość Traspeńska należy do Xżąt *Dietrichstein*, którzy przeto na Seymie Rzeszy w Kollegium Xżęcym głos i miejsce mają; jest w Tyrolskim w Dolinie *Engadin*, którey głów-
wny

wny zamek *Trasp*, jest graniczną twierdzą Tyrolu.

II. *Cyrkuł Szwabski.*

Szwabia, u Niem: *Schwaben*, u Franc. *Suabe*, po Łac. *Suevia*, graniczy z Renem wyższym, Frankonią, Bawaryą, Tyrolem, ieziołem Konstancyeńskim, Szwaycarami i Alsacją. Góry najwyższe w tym kraju są *Alby*, lub *Alpy* (a) i Czarny las *Schwarzwald*; ciągnąc się pasmem przerywaną Szwaby od południa na północ, i od wschodu na zachód. Z nich najwyższy rzek wypływa. *Las czarny* ku północy od 4. miast leśnych do Powiatu *Neuenburg*, i ku wschodowi do Alpów się rozlega. Część południowa wyższym, północna niższym lasem się zowie. W tym drugim tak w wielu miejscach ciężko jest o świeżą wodę, iż ścieków śnieżnych lub deszczowych do picia i gotowania używać muszą, a szklanka czystey wody równie jest u nich droga, jak szklanka wina. Utrzymują się mieszkańcy z chowu bydła, z handlu żywicy i drzewa, z któ-

[a] *Alb*, i *Alpy*, zowie się wszelka góra mająca pasze, których nie koszą, ale na nich bydło nie kiedy i 3. miesiące wciąż pasą.

z którego różne narzędzia i naczynia wyrabiają. Długość Alpów od Königsbrunnen do Ebingen wprost wynosić może na mil 13. wazerz gdzie nigdzie ma mil 2: nigdzie więcej niż mil 4. Tu wielkie mnóstwo żywi się owice, i len wyborny nadzwyczajney wysokości się rodzi. Rzeki są: *Dunay*, *Ens*, i *Necker*. Jeziora: Konstancyeńskie, u Niem: *Bodensee*, *Conitzer* i *Bregenzersée*, u pospółstwa *Deutsche-Meer*, po Łac. *Lacus Bodanicus* zwane między Szwaycarami i Szwabią. Feder między *Biberchem* i *Buchau*. Zwierzchność Cyrkularna iest przy Biskupie Konstancyeńskim i Xciu Wirtembergskim. Sejm odprawiają w Ulmie. Na nim na 5. ław Stany się dzielą. Ława Duchownych Biskupów i Xżąt, których iest 4. druga Swieckich Xżąt i Biskupów, tych iest 13. trzecia Prałatów, tych iest 20. czwarta Graffów i Szlachty, tych 26. piąta miast wolnych, których 31.

Biskupa-
stwo
Konstan-
cyeńskie-

1. Biskupstwo Konstancyeńskie. Dobra jego leżą w wyższej Szwabii po nad brzegami jeziora tegoż imienia. Dochody stołowe na 20,000. Zł. Niem. wynoszą. *Niersburg*, rezydencyonalne Biskupa, w okolicy urodzajney w wina. *Ittendorf*, włość. *Reichenau*.

chenau, *Augia dives* Opactwo Benedyktynów na kępie jeziora Zellerskiego długiej na milę, przyłączone do dochodów Biskupich R. 1535. z wsiami *Ober- i Niedertzelle*. Tu dobre wina i wszelkie owoce obficie się rodzą. *Oehningen*, Probostwo Augustynianów niedaleko od Steinu. Dochody jego od R. 1534. Biskup posiada. *Rötteln* włość w Landgraffistwie Kletgawskim nad Renem. *Konzenberg* dobra Kapituły nad Dunaiem.

2. Biskupstwo Auszpurgskie leży między rz. Dunaiem, Jlerą i Lechem; ma nazwisko od miasta wolnego Augsburg, gdzie Katedra i Kapituła. Biskup jest Xciem Rzeszy, ma głos i miejsce na Seymie. Kapituła z 40. Osób się składa. Dochody Biskupie na 100.000. Reichstalerów szacują. Posiada ie teraz Elektor Trewirski. *Dillingen* nad Dunaiem. Tu jest Universitas Katolicka i Rezydencya Biskupa. *Fuessen* pograniczne nad Lechem. Trakt przezeń do Bawaryi i Tyrolu. Miasteczek 10. *Aysliagen*, *Zusmerhausen*, *Plaffenhausen*, *Schwabmünchem*, *Buchlor*, *Leeder*, *Oberdorf* nad rz. *Wertach*, *Nesselwang*, *Sonthoffen*, i *Obersdorf* nad Jlerą.

Biskupstwo Auszpurgskie.

Probostwo
Elwangen-
skie.

3. Probostwo Xiężce Elwangen-
skie między Frankonią i Xztwem
Wirtembergskim. Xżę Proboszcz ma
głos i mieysce na Seymie Rzeszy.
Jest nim teraz Elektor Trewirski. Ka-
pituła zawiera Osób 12. *Elwangen MS.*
nad rz. Jaxtą, która tu wypływa.
Blizko miasta jest na górze zamek
rezydencyonalny. Inne: *Faxtcell*,
Neuler, *Röthlein*, *Wasseraalgingen*; *Abts-
mündt* i *Heuchlingen* tu należą.

Opactwo
Kampido-
neńskie.

4. Opactwo Xiążęce Kampido-
neńskie (Kempten) położone po nad
obydwoma brzegami Jłery. Opat jest
Xiążęciem Rzeszy, i Cesarzowey-
Rzymskiej Arcy-Marszałkiem. Ka-
pituła ma Osób 20. z Szlachty.
Kempten, *Campidona* miasto Opackie
naprzeciw Cesarzowskiego tegoż imienia;
w nim Kościół, pomieszkanie, i
towarzystwo uczone założone R. 1752.
Miasteczka: *Buchenberg*, *S. Martinszell*,
Thingau, *Günzburg*, *Ittelsburg*, *Diet-
mansried*, *Grünenbach*, i *Legau*; Zamki:
Sulzberg, *Wagegg*, *Westerriedt*, *Zum-
falken*, *Rotenstein*, *Hobeman*, i *Kemnack*.

Xięztwo
Wirtem-
berskie.

5. Xięztwo Wirtemberskie skła-
da się z wielu Hrabstw i włości.
Gra.

Graniczy z Bisk. Spireńskim, Pałatynatem Renu, Hr. Hohenloheńskim i Limburskim, z Pow. Ulmy, Rechbergu, Probostwem Ellwangen, Hr. Oettingeńskim, Xięstwem Neuburg, włościami Domu Austryackiego, z Bisk. Strasburgskim i Margr. Badeńskim. Kray jest ieden z naycieplejszych, nayżyzniejszych, i naylepszych, nie tylko w Szwabii, ale i w Niemczech. Przeplatają go doliny i góry, których w środku naywięcej; zatym dzieli się na górny i dolny. Obfituje w czerwone i białe wina, zdrowe i miłego smaku, sławne pod imieniem win Nekierskich. Niziny zarosłe owocowym drzewem wyglądają iak lasy. Zboża dostatek. Len i konopie naylepiej się udaia. W minerach srebro, miedź, żelazo, węgle ziemne, siarkę, marmury różnego koloru, agatki, alabaster i kryształ znayduia. Niezbywa też na cieplicach i źródlach lekarskich. W okolicy Heidenheimu maia wyborną glinę, a pod Hombergiem ziemię porcellanową. Rzeki są: *Necker*, *Nicer*, lub *Nicrus*, wypływa z czarnego lasu, wygodna jest do spławu drzewa, które ztad do Mannheimu na Ren, a nim do Hollandyi spuszczaia. Z Nekre *Enz*, i *Nagord* się łączy. Rz. *Blau* ma źródło pod *Blauenburen*,

beuren, zwana *Blau-topf*, czyli niebieski garnek, dla farby wody, wpada pod Ulmą do Dunaju, i jest bardzo głęboka. Kraje Xztwa rozciągają się wzdłuż na mil 40. wszerz 24. Zawieonia miast 68. miasteczek, wsiów, folwarków na 1200. mieszkańców prawie półmilionu. Sekta Ewangelicka panuje, dom iednak Xiążęcy jest Katolicki. Tytuł Xiążęcy jest: Xiążę Wirtemberski i Tecki, Graf Monpelgardzki, Pan Heydenheymu i Justingeny; Wielki Łowczy Imperii. Dochody iego roczne 2. miliony przynoszą. *Stuttgard* Ms. i rezydencya Xiążąt. Mię ma położenie w dolinie opasanej wzgórkami, które winnice i piękne ogrody okrywają; nad strugą *Nesenbach* o milę poniżej wpadającą do Neki. Zdobią ię Kościoły Luterskie, Kolegiata, Szpitalny i S. Leonarda; 2. zamki Xiążęce. Naywiększą zaś byłby ozdobą zamek nowo przez Xiążęcia panującego wystawiony, gdyby go był pożar nie zniszczył. Gabinety Xiążęce: Starożytności, medalów, i innych ciekawości godne są widzenia. Tu Akademia Malarstwa, snycerstwa, i budownictwa założona R. 1761. Akademia zaś militarna R. 1781. na Uniwersyatem obrócona została. *Tubingen* nad Nekrą między

2. górami *Osterberg* i *Schloszberg*, (na tey stoi zamek obronny) dzielącemi doliny *Neckerthal* i *Ammerthal*. Akademia tuteysza wywodzi swój początek od R. 1477. Zegar ratuszny godzin jest ciekawości. *Ludwisburg*, lub *Louisbourg*, druga rezydencya Xiążąt między *Stuttgardą* i *Tietigheim*, ulice ma proste i długie, domy piękne, i pałac wspaniały. W nim przepyszna galerya obrazów, i jedna z nayrzadszych oranżerya. Dom Operalny jest gmach wielki. Część nowa miasta *Carlstadt* się zowie. Słynną tuteysze: Akademia Malarstwa i rzeźby, fabryki piękney porcellany, dobrych sukien, materyi iedwabnych, pończoch, wstążek, płócien i papierów malowanych. Ztąd prosta ulica prowadzi o 3. mile do wspaniałego letniego zamku zwanego, *la Solitude* zbudowanego przez terażnieyszego Xięcia na górze z pięknym ogrodem dla drzew rzadkich, posągów, domków Chińskich i zwierzyńca. *Asperg*, lub *Hoben Asperg* twierdza górna blisko *Luisburga*. Niżej leży miasto otoczone winnicami. *Cantstadt* nad *Nekrą*, gdzie drukarnia do sztychowania płócien. W obwodzie i okolicy miasta znajdują się 3. źródła wody lekarskiej na różne choroby pomocney, a w samym mieście i na przed.

przedmieściu zdroje są słone, i wielki zysk przynoszą. *Württemberg* zamek na górze, który dał Xięztwu nazwisko i w którym do R. 1320. Grafowie niegdyś Wirtemberscy mieszkali. *Waiblingen*, i *Schorndorf* obronne nad rz. Rems. *Göppingen* nad rz. *Fils* z zamkiem Xzęcym, ma fabryki wszelkich materyi wełnianych i zdroj wody mineralney kwaśney, zwany *Schwalbrunn*. *Heydenheim* z włością i zamkiem *Hollenstein*. Tu ziemia w delikatne glinki bogata, po nad rz. *Brenz*, gdzie i miasto od rzeki mające nazwisko. *Heubach* niedaleko źródła rzeki Rems. *Winnenden* i *Marpach* nad Nekreą, blisko iey zbiegu z Murzą, nad która *Backnank* i *Murbard* leży. *Botwar*, *Lichtenstein* i *Beilstein* przyległe sobie. *Steuteufels*, i *Gruppenbach* włości od R. 1747. zupełnie do Xięcia należące. *Neustadt* nad rz. *Koches*; *Meckmuhl* nad Jaxtą. Blizko są: *Brackenheim*, *Gartach* i zamek *Ochsenberg*. *Weinsberg* w miłym położeniu na schyłku okrągłej góry, na której stoi zruynowany zamek. Sławne cnotą żon, które po dobyteiu miasta przez Konrada Cesarza R. 1140. uprosiwszy sobie u zwycięzcy, aby kaźdey wolno było to wynieść, coby która udźwignąć zdołała, kaźda męża własnego na plecach wyniosła.

nioſta. *Chglingen* nad rz. Sabrą. *Bietigheim*, i *Vaybingen* z zamkiem
 górnym nad Enzą. *Besigheim* przy
 uſciu Enzy do Nekry. *Ober Rieckin-*
gen, *Grosz Sa. hsenheim*, i *Mandelsheim*,
 przy którym wyborne wina ſię rodzą.
Gochshaim ma zamek nad rz. Kraich.
Maulbronn Klasztor i Opactwo Ewan-
 gelickie, przy którym Szkoła główna
 w tym Xięztwie. *Margröningen* nad
 rz. Glemsą i *Leonberg* z zamkiem.
Knittlingen do Maulbronny należy. *Be-*
benhausen Opactwo Ewangelickie z
 Szkołami o milę od Tubingi. *Böblin-*
gen w bardzo urodzayney okolicy, pod
 lasem *Schönbuch* obfitym w różną zwie-
 rzynę. Blizko iest *Herrenberg*. Mia-
 steczka: *Heimsen*, *Sindelfingen*, *Wal-*
tenbuch, i *Gröszingen*. *Nürtingen* ma
 Szpital z naybogatszym funduszem
 w całym Xięztwie, nad Nekrą. *Wen-*
dlingen nad rz. Lauter. Blizkie są:
Kirchheim, *Weitheim*, *Owen*, i *Neidlin-*
gen. *Teck*, niegdys zamek, od które-
 go Xiążęta wygaſli w R. 1439. tytuł
 brali. *Neuffen*, przy którym mocna
 twierdza na górze. *Urach* leży pod
 Alpą w dolinie oblaney Ermsą. Tu
 zamek Xiążęcy i kompania handlowa,
 która ſię zatrudnia wywozem płócien
 adamaszkowych i innych, w wielkiej
 liczbie wyrabianych w tuteyszey fa-
 bryce.

bryce. W okolicy są blichy wybor-
ne, hamernie, Kuźnie i papiernie.
Glinki białey dostatek znayduie się
w *S. Johan, Güterstein*, i *Offenhausen*.
Wzdłuż wysokiey i przepaścistej gó-
ry daie się widzieć ów sławny kanał
kuty z grubego żelaza, zwany *Holz-
rutsche*, który od wierzchu góry ku
dolinie pod *Urach* do rz. *Erms* się cią-
gnie. Nim ścięte na Alpie drzewa
spuszczają, które lecąc na dół nie-
słychanym pędem do *Ermsy* wpadają,
a z niey na *Nekrę* pod *Denzingen* wy-
pływają. W ten sposób Alpa dostar-
cza *Stutgardzie* co rocznie więcey nad
9,000. sążni drzewa do opał. *Blau-
beueren* na górze Alpie przy źródle
rz. *Blau* z Opactwem *Ewangelickim*
i Szkołami. Też są i w *Denkendör-
fie*. *Oberstēnsfeld* Klasztor Panien Lu-
terskich mających swą Xienią. *Pfäl-
lingen* pod Alpą w wesołej i żyznej
dolinie. W okolicy blizkiey znaydu-
ie się sławna iaskinia, ciekawa dla
rozmaitych wewnątrz figur, zwana
Nebelloch. Tuż pod *Engstingen* iest
źródły wody mineralney. *Münsingen*
przyległe. *Nagold* nad rz. tegoż imie-
nia w lesie czarnym, i *Haiterbach*.
Wildberg nad *Nagoldą* i *Bulach* blizko.
Calw w lesie czarnym nad *Nagoldą*;
ledwie ma 1000. mieszkańców, ale
dla

dla fabryk i handlu iedno z miast
 znaczniejszych w Wirtemberskim.
 Kompania Kupiecka prowadzi tu zy-
 skowny handel na wszelkie materye
 wełniane i drzewo, które Nagoldą,
 Nekrą, i Renem do Holliandyi spła-
 wia. Tu leży *Zawelstein* na górze.
Liebenzelle w klinie rzeki Nagoldy,
 gdzie blisko są 2. zdroie lekarskie;
 przy iedym Cieplice wyższe, przy
 drugim niższe się zowią. *Neuenburg*
 nad rz. Enz. *Wildbad* w dolinie głę-
 bokiey przy Enzy, sławne zdrowemi
 do kąpieli wodami. *Herrenalb*, nad
 rz. Albą Opactwo Ewangelickie. *Al-*
tensteig, *Dornstetten*, *Schiltach*, *Hornberg*
 nad rz. Gutach, leżą w czarnym le-
 sie. *Sulz* nad Nekrą, blisko Dorha-
 nu i Rosenfeldu z dwoma żupami
 solnemi, i fabryką płócien. Tuż stoi
 zamek *Albeck*, kończący góry Alpeń-
 skie. *Bablingen*, położeniem miłym,
 gruntem urodzaynym, i źródłem
 siarczystym zachwalone. R. 1781. wy-
 stawiono dom wielki dla wygody bio-
 rących kąpiele. Niedaleko daie się
 widzieć góra *Heuberg*, w której gmin
 tyle ma wiary, ile Sasi w Bloksber-
 gu. *Tuttlingen* nad Dunaiem, gdzie
 blisko zamek na górze *Lichtenberg*.
Hohentwiel, niegdys *Duellium*, twier-
 dza sławna wśród Hrabstwa Nellen-
 burg. Skala, na której stoi, u wierzchu
 iest

jest spłaszczona, i okryta winnicą *Freudenstadt* miasto i forteca na skale o milę od *Knäbiss*. W okolicy tej znayduie się marmur twardy czernonawy z żyłami białemi, żółtymi i brunatnemi. Hrabstwo *Löwenstein*, które dom Xiążęcy *Graffów Löwenstein-Wertheimów* od Xżąt lennym prawem posiada. Do nich też tu *Włości Sulzbach* nad *Murrą*, i *Abstatt* czyli *Wildek* należą.

Margrabstwo Ba-
deńskie.

9. Margrabstwo Bańskie, otoczone Cyrkułem *Renu* wyższego, Xięztwem *Wirtemberskim*, *Firstenbergskim* i brzegiem wschodnim rzeki *Renu*. Zawiera kraie między rz. *Pfintz*, i *Schwarzbachem*; oblane rz. *Enzą*, *Wurmą*, *Nagoldą*, *Pfederbachem*, *Murgą*, *Saubachem*, *Oebachem* i *Sulzbachem*, uchodzącemi do *Renu*. Przedtym Margrabiowie Bańscy dzielili się na 2. linie: *Baaden-Baaden*, i *Baaden Durlach*, jedna *Katolicka*, druga *Luterska*, ale po zgaśnieniu pierwszej R. 1771. druga wszystko objęła. Tytułnie się: Margrabią Bańskim i *Hohenbergskim*, Landgrafem na *Sausenbergu*, Grafem *Sponheimu* i *Ebersteinu*, Panem na *Rötelu*, *Baadenweiler*, *Lahr* i *Mahlbergu*, Landwoytem *Ortenawskim* i *Kehlskim*. Kray żyzny w zboża, do-

dobre wina, owoce, drzewa, a po
 nad brzegiem Renu w pasze wybor-
 ne obfity. Oprócz lasów *Hartwald* i
Hagenschiess wszędzie równy i prawie
 bez pagórków nawet. I. Dzielnica
Baaden-Badeńska, czyli *Margrabstwo*
 wyższe. *Baaden MS.* nad rz. *Oelbach*
 ozdobne zamkiem Książęcym. Leży
 wśród winnic i ogrodów. Tutejsze
 cieplice sławne są zdawna bardzo.
Rastadt nad rz. *Mürgą*, która nieda-
 leko do Renu wpada. Jest tu za-
 mek rezydencyonalny i fabryka sta-
 lowa, w której same tylko narzędzia
 rolnicze i rzemieślnicze robią. Sła-
 wne Traktatem między Francją i
 Niemcami R. 1714. zawartym. *Fa-*
worita zamek o milę od *Rastadu*.
Kuppenheim nad *Murgą*. *Erlingen* nad
Albą. *Beinheim* na zachodniej stronie
 Renu w niższej *Alsacyi*. *Steinbach* i
Stellkoffen miasteczka. *Kehl* twierdza
 zruynowana na prawym brzegu Renu
 na przeciw *Strazburga*, której posses-
 sya z włością *Margr. Badeńskiego* Tra-
 ktatem *Ryświckim* R. 1697. przyzna-
 na. *Landwóytstwo Ortenau*skie
 obszarnicy je biorąc zajmują ciąg
 krain między *Margr. Badeńskim*, *Bry-*
zgawią, *czarnym lasem* i *Renem*.
 Ale odłączywszy *Hessen-Darmsztadzki*
Pow. Wilstätt i *Lichtenau*, i z drugiej
 strony część *Bisk. Strazburgskiego*

Oberkirch i *Oppenau*, reszta jest Landwóytostwem właściwym, którego części iedne do Szlachty udzielney, drugie do Margrabiów Badeńskich, iako lenność domu Austryackiego należą. Pow. *Stauffenberg* między *Oberkirchem* i *Gegenbachem*. Włość *Mablberg* i miasto z zamkiem między *Ortenau* i *Breysgau*. II. Dzielnica *Baden-Durlach*ska, lub Margrabstwo niższe. *Durlach*, MS. nad *Fincą*, gdzie zamek Xiążęcy i w nim mennica. Jest tu kilka fabryk, ale faiansów największa. Za miastem są góry kamienne. O milę z strony *Rindeheimu* znajduje się wielka kaczarnia. Ogrodzenie dla tego ptastwa ma na pół mili obwodu. Niektórych lat wydaie to miejsce do 6,000. kaczek. *Karlsruhe*, regularne i w miłym położeniu w lesie *Hartwald*, rezydencya pospolita Margrabiów. Las przernięty iest 32. ulicami, które od iednego miejsca, to iest zamku rozchodzą się, nakształt rozwinionego wachlarza, tak iż z zamku celniejsze ulicę wzdłuż widzieć można. Stosownie do tych ulic miasto iest zabudowane. Są tu 2. Kościoły Luterskie, ieden reformowanych Ewangelików, ieden Katolicki, Synagoga Żydowska, i Szkoły Akademiczne. Ogrody zamkowe słyną wielością roz-

maitych, i osobliwszych drzew za-
 granicznych. Założył to miasto R.
 1715. Margrabia Karól Wilhelm Mühl-
 berg leży na górze z zamkiem i wło-
 ścią przyległą. *Pforzheim* przy zbie-
 gu Nagoldy i Wurmy do rz. Enz.
 Tu wielkie piece żelazne, kuźnie, bli-
 chy i liczne warsztaty pończoch,
 płócien, sukien i materji wełnianych.
 Niemiecy znaczne są fabryki stalowe,
 zegarków i jubilerskiey roboty, z
 których wychodzące piękne towary
 nie tylko w Europie, ale i w Ame-
 rce odbyt mają. *Elmendingen* zachwa-
 lone dla win dobrych, i *Tiefenbrunn*.
Stein z zamkiem. *Königsbach*, *Langen-*
Steinbach, gdzie zamek, zródło lekar-
 skiey wody i łaźnie. *Roth*, którego
 sławne są wina. *Münzesheim*, i tu
 dobre wina się rodzą. Margrabstwo
 Hochbergskie, które po większey
 części w Breisgau leży. Okolica gó-
 ry *Kaiserstuhl* zwaney wyborne wina
 wydaie. *Hochberg* stary zamek. *Em-*
mendingen i *Malterdingen* miasteczka.
Sulzburg ma minere dawną srebra i
 zdrową cieplicę. *Rödeln* włość obfita
 w dobre wina, gdzie *Lörrach* dobrze
 zabudowane utrzymuie fabrykę płó-
 cien malowanych. Landgrafstwo *Sau-*
senberg, w którym *Schöpfung* nad rz.
Wiese, znaczne dla blichów, rękodziel-
 nic bawełnianych, drócianych i in-
 nych.

nych. Kray górzysty wydaie wyhor-
ne żelazo, i piękne agatki. Włość
Badenweiles cząstka naylepsza w grun-
tach kraiów Margrabskich, obfita w
wina, drzewa, i zboża. Miasto te-
goż imienia zalecone cieplicami.
Mühlheim sądowe. Wóytostwo *Lauf-
fen*, które wina naylepsze w kraiach
Margrabskich z tey strony Renu wy-
daie.

Kraie
Xząt Ho-
henzol-
lern.

7. Kraie Xząt Hohenzollern.
graniczą z Hohenbergiem, Wirtem-
bergiem, i Firszttembergiem. Skła-
daia ie: Hrabstwa *Hohenzollern*, *Sigma-
ringen*, *Vöringen*, i włość *Haigerloch*.
Dom Hohenzollerski dzieli się na 2.
linie: Heckingenską i Sigmaringen-
ską; z tegoż szczepu pochodzi, co i
Dom Brandeburski; obie linie są Ka-
tolickie. Tytułuią się: Xzęta Ho-
henzollernscy, Burgrabiowie Norym-
berscy, Graffowie Sigmaringen i *Vörin-
gen*, Panowie na *Haigerlochu* i *Wöhr-
steinie*, S. P. Rzymskiego Podkomo-
rzowie dziedziczni. Dzieci ich ty-
tułu tylko Hrabiów używaią. Kray
ich wzdłuż ma mil 15. wszereż 7.
obłany iest Dunaiem, i rz. *Lauchert*
i *Eyach*, i wszędzie urodzayny. a.
Hohenzollern stara twiedza na górze,
od którey dom panuiący wziął na-
zwisko. *Heckingen* rezydencyonalne,

nad rz. Starzel. *Groszelfingen* małe, lecz porządne miasto. *St. Sigmaringen*, rezydencya Xżąt drugiey dzielnicy nad Dunajem. Nad tą częścią Dom Austryacki zwierzchność sobie przywłaszcza. *Hrabstwo Voringen*, którego też część domowi Austryackiemu należy, prócz wsi tegoż imienia, ma miasta *Benzingen* i *Harthausen* na górze *Sulbeer*. Włości *Haigerlach* i *Wöhrstein* przy rz. *Eyach* leżą.

8. Opactwo Xiążęce Lindawskie Opactwo Lindawskie.
w mieście wolnym Cesarskim *Lindau* nad jeziorem Konstancyeńskim; składa się Kapituła z 12. Świeckich szlachetnych Kanoniczek mogących wyniść i iść za mąż, pod rządem Xieni, która w Szwabskiej Prałatów Jawie na Seymie Rzeszy nayıpierwsze ma miejsce. Jest Xiężną Imperii; prócz dóbr własnego Powiatu nie ma. Każda Xięni ma prawo na raz jeden w swym życiu uwolnienia winowacy skazanego na śmierć, które traci swą ważność, gdy przez sto lat od którey Xieni użyte nie było.

9. Opactwo Xiążęce Buchawskie Opactwo Buchawskie.
leżące w mieście Ces. *Buchau*, którego Xięni Świecka w Reńskiej Prałatów Jawie na Seymie Rzeszy miejsce zasiada, jest dożywotnią iak piąrsze,
i ró.

i również sama iść za mąż nie może. Do Opactwa należy włość Straszberg z miastem i zamkiem, położona w przyległości Wirtembergi i Hohenbergu.

Hrabstwo
Thengen-
skie.

10. Hrabstwo Xiążęce Thengen-
skie między Firszttembergiem i Kan-
tonem Szafhuzy. Należy do familii
Auersbergów Xiążąt na Minsterburgu
i Frankensteinie, Graffów Thengen-
skich i Mitterburgskich z tytułem
Xięcym, Graffów na Gottschée i Wels
&c. Miasto główne *Thengen* z zam-
kiem.

Hrabstwo
Heilige-
berskie.

11. Hrabstwo Heiligeberskie z
włóściami Jungenau i Trochtelfingen
po zgasłym domie Werdenbergów R.
1530. od którego też kraje miały na-
zwisko, do Xiążąt Fürstemberg na-
leża. *Heiligenberg* zamek na górze
skalistej i bardzo wysokiej. *Jun-
gnau*, *Trochtelfingen*, i *Steinhölben* ma-
łe miasta w górach Alpeńskich. Pa-
niący Fürstemberg używa tytułu:
Xiążę S. P. Rzymskiego na Fürstem-
bergu, Landgraff-Baaru, i Stuhlin-
geny, Graff Heiligenbergu, i Wer-
denbergu, Baron Gundelfingeny, Pan
na Kinzingerthali, Möskirden, Ho-
henhöwenie, Wildensteinie, Jungna-
wii, Trochtelfingenie, Waldsbergu i
Weitrze

Weitrze &c. Dzieci Xiążęce mają tylko tytuł Landgraffów. Kraie wymienione w tytule aż do Wevtry leżą w Szwabii, w której Cyrkularnym Seymie Xiążę ma 6. głosów. W Rzeszy w Collegium Xiążąt głos jeden, drugi w Collegium Graffów.

12. Xięstwo Oettingeńskie otoczone jest Frankonią, Xięstwami Wirtemberskim, i Neuburskim. Mieszkańcy są częścią Katolicy, częścią Lutrzy. Dom Ettingeński dzieli się dziś na 3. linie: Spielbergską, Wallersteińską, i Balderską, stąd i kraie Xiążąt są w 3. częściach. I. *Oettingen* piękne miasto nad rz. *Wernitz*, rezydencyonalne Xiążąt Linii Spilberskiej, z zamkiem. Inne są: *Aufkirch* nad *Wernicą*; *Münchsroth*, *Dürwangen*, i *Gnosheim*. *Spielberg*, wieś wielka z zamkiem, i *Walxheim*, gdzie rz. Jaxt bierze początek. II. *Wallerstein*, w którego zamku mieszkanie mają Xiążęta drugiej linii. *Marktsöfingen*, *Ober-Bisingen*, *Holzkirch* i *Harburg* z zamkiem, miasteczka. III. *Baldern* rezydencya trzeciej linii z zamkiem. *Mark-Zobing* małe miasto, i *Katzenstein* zamek.

Xięstwo
Oettin-
geńskie.

13. Margrabstwo Xiążęce Kletgawskie między Renem, Szwajcaryą

Margrab-
stwo
Klet-
skie.

i 4. miastami leśnemi. Przedtym do Graffów Sulz, teraz do Xżąt Schwa-
rzenbergów należy. *Thângen* lub *Tien-*
gen, MS. nad rz. *Wutach*, mieszka-
nie Xiążęce. *Kletgau*, *Pagus Lato-*
brigicus, od którego to Landgrafstwo
się zowie.

Xięstwo
Lichten-
steinskie.

14. Xięstwo Lichtensteinskie mię-
dzy Hr. Pludenckim, *Feldkirchem* i
Szwajcaryą, zawiera Hrabstwa *Wa-*
dutz i *Schellenberg* po nad *Renem*,
które dla Antoniego Floryana Xcia
Lichtenstein, na Xięstwo tegoż imie-
nia R. 1718. erygowane zostały. Miey-
sca główne Xięstwa są zamki na wy-
sokiey górze *Wadutz* i *Schellenberg*
zwane.

Prelatury
udzielne.

15. Prelatury udzielne, które
osobną ławę w Cyrkule Szwabskim
składają. I. Opactwo *Salmansweiler*
Cystersów między Hr. *Heiligeberskim*
i Bisk: *Konstancyeńskim* po nad rz.
Aach. Opat nie podlega tylko wła-
dzy Papieża, posiada 15. wsi przy-
ległych Klasztorowi, Powiat *Owingen*
i *Osterach*, włość *Schemmerberg* &c.
II. Opactwo *Weingarten* w Diecezyi
Konstancyeńskiej pod *Altarfsem*, *Be-*
nedyktynow. Do niego włości *Bro-*
chenzell, *Hagnau*, i *Blumeneck* prócz
wielu wsiów i Dworów pod *Zwierz-*
chno-

chuością Landwóyta Altorfskiego zo-
 stających, należą. III. Opac. *Ochsen-*
hausen Benedyktynów między miasta-
 mi Memmingen i Biberach; ma 5.
 kluczków z 17. Parafiami. IV. Opa-
 ctwo *Elchingen* Benedyktynów, na gó-
 rze nad Dunaiem. Klasztor leży, a
 dobra jego w 4. kluczkach są wórzód
 Powiatu miasta Ulmy. V. Opac. *Irsee*
 Benedyktynów nad rz. Wertach, z
 włością przynależącą, jest między
 Opac. Kempten, miastem Kaufbeuren
 i dobrami Mindelheim. VI. Opac.
Ursperg Norbertanów na pograniczu
 Burgawii między rz. Kamblach i Min-
 del, ma wsie tylko w swej włości.
 VII. Opac. *Kaysersheim*, lub *Keyszheim*
 Cystersów niedaleko miasta *Donauwert*
 w Xstwie Neuburgskim, 10. kluczków
 posiada. Opac. *Pillenbosen* w tymże Xię-
 stwie i do niegoż jest przyłączone.
 VIII. Opac. *Roggenburg* nad rz. *Guntz*,
 Norbertanów. Do niego prócz wie-
 lu wsiów, Klasztory S. Łucyusza i
Cburwalden w Szwaycaryi w Kantonie
 Gryzonów należą. IX. Opac. *Roit*
 Norbertanów między Opac. *Ochsen-*
hausen i Hr. *Walzburg* z włościami
 swemi leży. X. Opac. *Weiszenau*, lub
Minderau nad rz. Schusz, Norberta-
 nów. Prócz wielkiej wsi *Oberbosen*
 wiele dóbr w Landwóytostwie Altorf-
 skim posiada. XI. Opac. *Schussenried*, lub

Soreth Norbertanów nad jeziorem *Federsée* między Opac. — *Buchau* i Hr. *Waldbourg*. W dobrach tego Opac. rz. *Schösz* bierze początek. XII. Opac. *Marchthal* Norbertanów jest także blisko *Federsée*. Klasztor nad Dunaiem na opoce leży. Oprócz wsi tegoż imienia ma dóbr wiele. XIII. Opac. *Petershausen* Benedyktynów naprzeciw miasta *Konstancyi*. Klasztor upadły *SS. Cyryaka* i *Grzegorza* w *Steinie* nad *Renem*. Probostwo *Klingenzell* w *Szwajcaryi* leżące, włości *Stauffen*, *Hilzingen*, i *Rietheim*, iako i wsie inne do niego należą. XIV. Przeorstwo w *Wettenhausen* Augustynianów w *Margrabstwie Burgawii*, ma dobra między rz. *Günz*, *Kemblach*, i *Mindel*. XV. Opac. *Zwifalten* Benedyktynów pod górą *Alpą* między *Dunaiem*, *Xstwem Wirtembergskim* i *Firszttembergskim*. Posiada liczne wsie, włość *Reichenstein*, i zamek *Mochenthal*. XVI. Opac. *Gengenbach* Benedyktynów w mieście wolnym tegoż imienia, włości ku *Strazburgowi*. XVII. Opactwo *Heggbach*, lub *Heppach* *Cystersek* między Opac. *Ochsenhausen*, *Biberachem* miastem, i *Powiatami Austryackimi*. Posiada wieś *Mietingen* i niektóre inne. XVIII. Opac. *Gutenzell*, *Cystersek* między Opac. *Ochsenhausen* i włością *Jler-Aichheim*; szczupłe ma

ma dobra. XIX. Opac. *Rothmünster* Cystersek nad Nekrą, blisko miasta *Rothweili*, z dobrami swemi leży. XX. Opac. *Baindt*, Cystersek wórzód Landwóytostwa *Altorfskiego* nad rz. *Schusz*, gdzie wsie różne posiada, ale nie ma własnego Powiatu. XXI. Opac. *Neresheim* Benedyktynów przy mieście tegoż imienia w Hrabstwie *Oettingen*.

16. Ława *Graffów* i Szlachty.

I. Kommanderya *Alschhausen*, należy do Powiatu, który Zakon *Tentonski* w *Alsacyi* i *Burundy* posiada. Zamek *Alschhausen*, w którym Kommandor Prowincjonalny mieszka, między Landwóytostwem *Altorfskim*, Hr. *Königseck*, i *Scheer* leży. Tuż inne Kommanderye przynależą: *Rebr*, i *Waldstetten*, *Meinau*, *Beuggen* i *Freyburg*. *Meinau* na wyspie odnogi izeiora *Konstancyeńskiego* zwaney *Ueberlinger*, miśey i żyzney. *Blumenfeld*, miasto nad rz. *Ach*. II. Landgrafstwo *Stühlingen* przy *Bryzgawii*, *Szawaycaryi* i Landgrafstwie *Kletgawskim*, należy do Xżąt *Fürstemberg*. Zawiera 1. właściwe Landgrafstwo *Stühlingen* z miastem i zamkiem tegoż imienia nad rz. *Wutach*. 2. Włość *Heben* i *Engen* w *Hegawii*. 3. Oberwóytostwo *Neustadt* nad rz. *Wutach*.

III.

Włości
udzielne
Hrabiów
i Szlachty

III. Landgrafstwo *Baar* leży w Lesie Czarnym (*Schwarzwald*) także Xiążąt *Fürstemberg* w. *Donaueschingen* rezydencyonalne Xiążąt, przy którym z dwóch strumieni *Brigach* i *Brige Dunay* bierze początek. *Fürstemberg* z zamkiem na górze. Ztąd Dom Xiążąt ma nazwisko. *Hüfingen*, i *Febrenbach* nad Bregą, *Geisingen*, i *Möningen* nad Dunaiem; *Blumberg* i *Löffingen* miasteczka. IV. *Wiesensteig* włość między Powiatem Ulmy i Wirtembergiem położona należy do Elektora Palatyna. W niej: *Wiesensteig* w dolinie nad rz. *Fils*, i *Deckingen* nad tąż rz. *Wildenstein* zamek nad Dunaiem na 2. opokach. V. Włość *Hausen* w lesie czarnym nad rz. *Kinzing*; nad nią są i miasta tu należące: *Hausen*, *Haszlach*, i *Wolffach*. Posiada ją cała Xięż *Fürstemberg*. VI. Włość *Möszkirch* także Xiążąt *Fürstemberg* między *Sigmaringen* i *Opac. Petershausen*, z miastami: *Möszkirch* gdzie i zamek. *Menningen* i *Falkenstein*. VII. Włości *Tettwang* i *Argen* do Hrabiów *Montfort*. są blisko jeziora *Konstancyeńskiego*. *Tettwang* miasto z zamkiem nad rz. *Mühlenbach* do Schuszy uchodzącą. *Summerau* i *Argen* zamki. VIII. Hrabstwo *Waldburg* między Dunaiem i Jlerą położone, Dom *Grafów* na dwie główne linie się dzieli.

Trauch-

Trauc
znov
ską,
ską p
deńsk
poboc
Hrab
Wurz
Algav
włość
Wolff
włość
4. W
sée, 8
strya
rz. R
ści:
nad
rz. K
siada
rey
Neide
legu
fow
Pierw
thenfel
Ausz
drug
dorf,
Heili
posia
beck
Pierw

Trauchburską i Zeyleńską. Pierwsza znowu na Scheereńską i Trauchburską, druga na Wolfegską i Zeyleńską podziela się; od pierwszej Waldęńska, od drugiej Wurzachska linie poboczne idą. 1. Linia *Zeyl-Zeyl* ma Hrabstwo *Zeyl* w Algawii. 2. *Zeyl-Wurzach* posiada włość *Wurzach* w Algawii nad rz. tegoż imienia; i włość *Marstetten* nad Jlerą 3. *Wolffegg-Wolffegg* od wsi i zamku zwana, ma włości *Waldburg* i *Kiszleg* z zamkami. 4. *Wolffegg-Waldsee*, ma zamek *Waldsee*, gdyż miasto przyległe jest Austryackie i Powiat *Winterstetten* nad rz. *Risz*. 5. Linia *Scheer-Scheer* włości: *Scheer* z miastem i zamkiem nad Dunajem; *Dürmeting* i *Busz* nad rz. *Kanzach* i Hrabstwo *Friedberg* posiada. 6. Linia *Trauchburg*; do której Hr. *Trauchburg* z zamkiem i *Neideck*; włość *Herroth* i część *Kiszlegu* należy. IX. Dobra familii *Grafów Königseck* podzieloney na 2. linie. Pierwsza *Rothenfelska*, Hrabstwo, *Rothenfels* i włość *Stauffen* przy Bisk. *Auszpurskim*, i *Opac. Kempten*; druga *Aulendorfska*, Baronią *Aulendorf*, Hrabstwo *Königseck* między *Heiligsbergiem*, *Scheerą* i *Altorfem* posiada. X. Włości *Mindelheim* i *Schwa-beck* do Elektora Palatyna należą. Pierwsza jest przy *Landgrafstwie Bur.*

Burgawii, druga z Bisk. Auszpurskim graniczy. W nich *Mindelheim* miasto nad rz. Mindel, gdzie i zamek na górze; *Türkheim* nad rz. Wertach, i zamek *Schwabeck*. XI. Włość *Gundelfingen* między Xstwem Wirtembergskim i Opac. Zwifalten do Xcia Fürstemberg. Tu zamek tegoż imienia, i *Haingen* miasteczko nad rz. Lauter; *Neufra* z zamkiem blisko Dunaju. XII. Hrabstwo *Eberstein* przyległe i należące do Margr. Badeńskiego. W nim znaczniejsze miejsca: *Eberstein* zamek, *Mückensturm*, i *Gerspach* nad Murgą; w tym i Biskup Spireński ma część swoją. XIII. Włości Grafów *Fuggerów* w Szwabii między Dunajem, Jlerą i Lechem będące. Dom ten pochodzi z Auszpurga, z którego ieden przyszedłszy do wielkich bogactw nobilitowany został od Maxymiliana I. przez wdzięczność, iż zaprosiwszy w dom swój tegoż Cesarza, spalił w oczach jego szkatułkę z dokumentami na wielkie pożyczone mu summy. Karól V. zaszczycił go tytułem Graffów Imperii. Dom *Fuggerów* dzieli się na 2. linie od *Raymunda* i *Antoniego* idące. Druga posiada w Szwabii włości: *Norndorf* między rz. Lech i *Schmutter*; *Kirchheim* z zamkiem rezydencyjalnym niedaleko *Mindeli*; *Eppischhausen*; *Türkensfeld*

kenfeld i Schmüchen; Mühlhausen i Schwindegg; Glött, Hilgartschberg i Oberndorf nad Lechem, Babenhausen nad rz. Günz; Boosz nad Jlerą; Wöllenburg, Gaiblingen, i Biberbach; Röttenbach i Wasserburg nad jeziorem Konstancyjskim.

XIV. Hrabstwo *Hobenems* wzdłuż Renu między Bregezą i Feldkirchem. Franciszek Wilhelm Rudolf ostatni Graf tego imienia zmarł R. 1760. pozostała jedyna Córka utrzymała się przy Hrabstwie, lecz już jako przy lenności. Stary i nowy *Hobenems* dwa obronne zamki; *Ems* miasto, gdzie zamek rezydencyonalny i w bliskości cieplice siarczyste. *Lustnau* niedaleko Renu. XV. Hrabstwo *Furstingen* wśród Xstwa Wirtemberskiego i do niego należy. Ma zamek tego imienia. XVI. Hrabstwo *Bondorf* między Bryzgawią, Baarem i Stühlingen; należy do Opactwa S. Błażeja. XVII. Włość *Egloff*, nad rz. Argen, między miastami Ysni i Wangen, dziedziczna przedtym Meglitzów, teraz Graffów Traun i Abensperg. XVIII. Włość *Thannhausen* w Burgawii nad Mindelą do Graffów Stadion należy. XIX. Hrabstwo *Hoben Geroldseck* w czarnym lesie, graniczy z Bryzgawią, Fürstemburgi, Margr. Baden, Bisk. Strazburskim, ma nazwisko od zamku, jest w Possessyi

sessyi Graffów Leyen. XX. Hrabstwo *Eglingen* przytyka do Hr. *Oettingen* i Xstwa *Neuburg*, posiadane od Xżąt *Thurn* i *Taxis*. XXI. Powiat *Balley Hochstädt* o milę od *Dillingen* nad Dunaiem blisko *Donauwert*. Należy do Elektora Palatyna Xiążęcia Bawaryi. Miasto jest sławne wygraną bitwą przez Xcia *Eugeniusza* i *Malboruga* na Francuzach, będących pod *Kommandą* Marszałka *de Talard* R. 1714. Wprzód tamże Francuzi Cesarских porazili. XXII. Hrabiowie *Neuperg* od R. 1766. mają miejsce w Ławie Graffów na Seymie *Cyrkułu*. Naznaczyli *Cyrkułowi* pewne dobra w *Bebenhausen*, które wprzód ani Cesarstwu, ani *Cyrkułowi* podległe nie były.

17. Miasta wolne Cesarstwa, które mają głos i miejsce na Seymie *Rzeszy* i w *Cyrkule Szwabii* porządkiem, iak następują *Augsburg* *Auszpurg*. *Auszpurg*, *Augusta Vindelicorum*, lub *Rhatorum*, w miejscu wesołym, zdrowym i żyznym, między blizkim zbiegiem rzek *Lech* i *Wertach*. *Stolica Szwabii*, iedno z naypiękniejszych miast w *Niemczech*. Ulice na powiększey części proste i szerokie, wysokie domy, i zewnątrz iak w *Norymberdze* malowane. Prócz *Katedry*,
w któ.

w którey Kaplic 14. iest Parafii Katol. 6. Klasztorów 10. Kościołow Luterskich 6. Magistrat składa się z równey liczby osob Katolików i Lutrów. Ratusz miasta słynie za nayspanialszy w Niemczech; w nim przepyszna sala ozdobiona obrazami i malowaniem przedniey sztuki; wzwyż ma stóp 51. wzdłuż 110. wszerz 85. bez żadney iednak kolumny. Wieża Ratuszowa dla wspaniałości i wysokości swey godna widzenia, zwana *Perlo-kiburn*. Arsenal w różną broń dobrze opatrzony, wielki dom poprawy, i mnóstwo pięknych gmachów publicznych, zdobią miasto. Jest też tu kilka Szpitalów, i fundusz w pobożnych dla sierot, ubogich i chorych oboygą Religii. Akademie 2. dawna, i nowa od Franciszka 1. założona. Rurmusy prowadzące wodę z rz. Lech służy do obrótu kół w młynach, druciarniach, kuźniach, i Ludwisarniach. Machina Hydrauliczna sprowadza z 3. wież wodę świeżą do miasta w tey obfitości, iż nietylko 5. wielkim fontanom i studniom publicznym, ale i wszystkim prawie domom obficie iey dostarcza. Rzemieślnicy tuteysi w wszelkim gatunku zdawna słyną dla swey biegłości. Prócz rzeźby doskonałej, galanterye z srebra i złota,

i naczynia cynowe Auszpurskiej roboty wszędzie mają szacunek. Fabryka płócienek tutejszych inne Europejskie przechodzi. Tu sławna liga przeciw Ludwikowi XIV. R. 1687. stanęła. Tu R. 1530. Luter i Melanchton podali Karólowi V. wyznanie swej wiary, które dotąd konfessyi Auszpurskiej, lub Augustańskiej imię nosi. II. *Ulm* nad Dunaiem przy wbiegu bliskim Jlery i Blau, która część miasta oblewa. Jest wielkie, bogate, obronne, i ludne. Co do miejsca jest w nierównym położeniu. Dunay służy wygodzie znacznego handlu Ulmy, zwłaszcza na żelazo, wełnę i płótna zachwalone. Ratusz jest gmach wspaniały. Liczy 5. Kościołów; z tych 2. są Katolickie; największy *Münster* się zowie, ma wieżę z ciosu wysoką 401. kroków. Ulma jest składem win sprowadzonych tu z po nad Renu, Nekry, iezlora Konstancyeńskiego, i z Waleliny, dla spuszczenia ich Dunaiem, na którym tu piękny jest most z kamienia. Magistrat składaia tylko Lutrzy. Oyczyzną jest Frensheimusza, który dzieła Liwiusza, Tacyta i Kurcyusza dopeśniał. III. *Eszlingen* nad Nekrą o milę od Stutgardy w okolicy w dobre wina obfitey, znane pod imieniem *Neckarbalden*. Tu Szkoły dla

Ulma.

Eszlingca.

mfo.

młodzi Szlacheckiey i piękny Ratusz
 po Auszpurskim słynący. Mieszkań-
 cy są Lutrzy. Pod tym miastem Lu-
 dwik Bawarczyk Fryderyka Austriaka
 poraził. IV. *Reutlingen* o milę od Tu-
 bingi nad strugą Echetz do Nekry Reutlin-
gen.
 wpadającą. Mieszkańcy są Lutrzy.
 Równie iak i poprzednie pod opieką
 Xcia Wirtemberskiego zostaje. V.
Nordlingen nad rz. Eger ufortyfikowa- Nordlin-
gen.
 ne po dawnemu. Leży w Hr. Oettin-
 gen, w kraju żyznym i w dobre pa-
 sze obfitym. Sławne zwycięstwem
 Cesarskich nad Szwedami R. 1634.
 odniesionym. VI. *Hall*, lub *Schwä-
 bisch Hall*, *Halla Suevorum*, nad rz. Halla.
 Kocher w włości Elwangeńskiej oto-
 czone jest górami. Ma źródła wo-
 dy słoney bardzo obfite, z którey tu
 sól w III. kadziach warzą. VII.
Ueberlingen nad odnogą jeziora Kon- Ueberlin-
gen.
 stancyńskiego, która od miasta bie-
 rze nazwisko. Stoi na skale, w którey
 kamieniu prowadzone fossy ie otacza-
 ją. Mieszkańcy są Katolicy. VIII.
Rothweil między Xstwem Würtem- Rothweil.
 berg, Hr. Hohenberg i Landgrafstwem
 Baar, nad Nekrą. Było niegdyś
 sprzymierzone Szwaycaryi. Tutejszy
 urząd obszerną ma Juryzdykcyą. IX.
Heilbronn między Palatynatem Renu i Heil-
bronn.
 Xstwem Würtemberg, nad Nekrą,

- w okolicy winnicami! okrytey. W Mieście są zdroje wody kąpielney. Wprzeszłym Katolicy, w tym Lutrzy są mieszkańcy. X. *Gemund*, lub *Schwäbisch-Gmund*. między włością Heydenheim i Xstwem Württemberg nad rz. Rems. Mieszkańcy Katolicy największy handel paciorkami prowadzą, które daleko rozsyłają. XI. *Memmingen* nad strugą Aach do Jlery wpadającą. Położenie miśe, grunta urodzayne, i handel tak w okolicy, iako też do Szwaycar i Włoch znaczny.
- XII. *Lindau* wystawione na 2. wyspach jeziora Konstancyeńskiego przez most z lądem łączące się. Handel ma wielki, mnóstwo winnic i pięknych ogrodów. Obydwóch miast mieszkańcy częścią są Lutrzy, częścią Katolicy. Jest tu Opactwo Kanoniczek, których Xięni iest Xiężną Imperii i Katoliczką. XIII. *Dinkelspühl*, nad rz. Wernitz między Hr. Oettingen i Margr. Anspachskim. Magistrat z Lutrów i Katolików się składa.
- XIV. *Biberach*, w dolinie nad rz. Riesz blisko Opac. Ochsenhausen, którego Magistrat częścią Katolicki, częścią Luterski. XV. *Rawensberg*, nad rz. Schusz w dolinie w Algawii. XVI. *Kempten*, *Campidona*, po nizcy Memmingen nad Jlerą. Mieszkańcy są
- Lu_z

Gemund.

Memmin.
Sen.

Lindawa.

Dinkel-
szpil.Rawen-
sberg.Kampido-
na.

Lutrzy. Zaszczycą je Opactwo. XVII. *Kayffbeuren* nad rz. Wertach w Alga-
 wii między Bisk. Auszpurskim i Opac.
 Kempten. Utrzymaie fabryki pię-
 hnych płócienek. Magistrat z Kato-
 lików i Lutrów się składa. XVIII. *Weil*,
 lub *Weilerstadt*, nad rz. Wurm *Weil*,
 w Xstwie Wirtemberskim. Mieszkań-
 cy są Katolicy. XIX. *Wangen*, przy
 rz. Argen, Katolickie. XX. *Ysn*, w
 Algawii między Hrab. Hoheneck i
 Trauchburg, powiększey części Lu-
 terskie. XXI. *Leutkirch* w pograni- *Leutkirch*
 czu Opac. Kempten nad rz. Eschach.
 XXII. *Wimpffen*, *Vimpina*, nad *Ne-* *Wimpffen*
krą, do której tu Jaxt uchodzi. Le-
 zy na górze. Inne zaś tegoż imie-
 nia w dolinie. R. 1762. założono tu
 żupy solne. XXIII. *Giengen* między *Giengen*
Heidenheimen i *Dillingen* nad rz.
Brenz, Luterskie. XXIV. *Pfullendorf* *Pfullendorf*
 w Hegawii w Xstwie Fürstemberskim,
 Katolickie. XXV. *Buchhorn*, nad ie- *Buchhorn*
 ziozem Konstancyeńskim, Luterskie.
 XXVI. *Aalen*, *Ala*, między *Elwangen* *Aalen*
 i *Gemünd* nad rz. *Kocher*. Nazwi-
 sko ma w Niemieckim ięzyku od
 mnóstwa poławiających się w okoli-
 cy węgorzów, mieszkańcy sami Lu-
 trzy. XXVII. *Bopfingen* nad rz. *Eger* *Bopfingen*
 w Hr. Oettingen, Luterskie. XXVIII.
Buchau nad iziozem Federsée. XXIX. *Buchau*
Offenburg w Ortenawii nad rz. *Kin-* *Offenburg*
zing

Gengen-
bach.
Cella.

zing niedaleko Renu, pod opieką domu Austryackiego, Katolickie. XXX. *Gengenbach* nad rz. Kinzing w Ortenawii. XXXI. *Zell*, na wschód poprzedniego nad *Hammersbachem*, Katolickie i także pod opieką Austryacką.

III. *Cyrkuł Bawarski.*

Cyrkuł ten bierze nazwisko od Xięstwa Bawaryi, ile największey jego części. Graniczy na północ z Frankonią i Czechami, na wschód i południe z Austryą, na zachód z Sawabią i Frankonią. Składa się z 20. stanów na 2. Ławy podzielonych.

Arcy-Bi-
skupstwo
Salisbur-
skie.

I. Arcy Biskupstwo Salisburskie otoczone Austryą, Styryą, Karyntyą, Tyrolem i Bawaryą, góry i wąwozy ma za granice. Grunt górzysty i płonny nie wydaie ani zbóż, ani owoców, ani win, ale tych płodów Bawaryą mu udziela. Doliny iednak obfite w żyzną paszę utrzymują mnóstwo bydła i koni. Minery złote w tutejszych górach są naybogatsze w Niemczech. Srebrne też, miedziane, ołowiane i żelazne wielkie zyski przynoszą; ale sól naywiększe, nie zbywa i na marmurach. Kray długi mil 48. szeroki 36. w nim miast

miast Arcy-Biskapich 6. miasteczek.
 25. Dochody rocznie szacują do
 4.000.000. Zł: Podatek na gry wło-
 żony czyni 30.000. Zł: Niem: a za
 3. Msze śpiewane na rok, bierze 8.000.
 Reichstal. Woyska nie trzyma nad
 1.000. piechoty. Ale lud tak się po-
 wszechnie ze zwyczaju z młodu do
 żołnierki sposobi, iż w potrzebie
 może służyć do obrony Kraiu. Ty-
 tuł Arcy-Bisk. jest: z Bozey Łaski
 Xżę S. P. Rzym. Arcy-Bisk: Salisburg-
 ski, urodzony Legat Stolicy Apostol-
 skiej, Prymas Niemiecki. Co do
 godności idzie po Elektorach Arcy-
 Biskupach. Ma w swej Juryzdykeyi
 Biskupów: Frezyngeskiego, Raty-
 zbońskiego, Brixieńskiego, Gurkskie-
 go, Chiemseńskiego, Seckawskiego
 i Lawanckiego. Kapituła składa się
 z 24. Kanoników, którzy Baronami,
 lub Grafami bydz powinni. *Salzburg*,
Salisburgum, niegdyś *Juwania*. MS,
 z iedney strony równiną, z drugiey
 5. górami *Imberg*, *Schloszberg*, i *Munch-*
berg opasane. Rz. *Salza* przerzyna
 miasto łączące się mostem. W bli-
 zkim zamku na wysokiey górze iest
 zbroiownia. Zamek rezydencyonalny
 iest obszerny, wygodny i wspania-
 ły; W nim fontana dla swey wiel-
 kości godna podziwienia. Pałac le-
 tni *Mirabella* i ogród iego zawiera-

ią wiele osobliwszych piękności. Sa-
lisburg liczy 31. Kościołów, 7. Kla-
sztorów, 5. Szpitalów. Katedra zbu-
dowana z ciosu Kwadratowego i mar-
muru w ozdobach i kruszcach zna-
czne ma skarby; w niej pięć Orga-
nów. Gmach Akademii założoney
R. 1623. jest przepyszny. Niedaleko
od miasta są 2. zamki rezydencyi
Arcy-Bisk: *Kleissheim*, i *Heilbronn*. Bli-
zko Salisburga, w rz. *Iletz* poławiają
się perły, z których zysk razem do
Xcia Bawaryi i Arcy-Xcia Austryi
należy. *Lauffen* i *Tittmaning* nad Salzą,
Mühlendorf nad Inną. *Hallein* nad Salzą.
W poblizkicy wysokiey górze *Dürnberg*
są szyby solne, z których sól doby-
ta jest koloru żółtego, czerwonego,
niebieskiego i białego; rozpuszczają
ją w wodzie dla znajdującego się
w rumach kamienia; a z wody wy-
warzoney zbierają rocznie na 750,000.
cetnarów soli. *Werfen* twierdza mo-
cna nad Salzą. *Gastein* przy rz. te-
goż imienia, dla swych cieplic i mi-
ner złota, miedzi i żelaza sławne.
Radstatt nad rz. *Ens*, która tu blisko
wypływa.

Biskup-
stwo
Freyzyn-
geńskie.

2. Biskupstwo Freyzyngieńskie
leży w Kztwie Bawaryi po nad rz.
Iser. Biskup jest Xciem Imperii.
W Kapitulę 15. Kanoników. *Frey-*
singen,

singen, *Erisinga*, MS. nad rz. Mosach niedaleko Isery. Leży na 2. górach, na których Pałac Biskupi i Katedra stoja. Tu należą: Hr. *Ismaning* nad Isera; włość *Burgkrain*, z zamkiem tego imienia, i miastem *Isen*, Hr. *Werdenfels*, między Bawaryą wyższą i Tyrolem, w którym miasteczka są: *Germisch*, *Partenkirch*, i *Mittenwald*.

3. Biskupstwo Ratyżbońskie. Biskup jest Xciem Imperyi; Rezydencya jego, Katedra i Kapituła z 24. Osób złożona w mieście wolnym Ratyżbonie (*Regensburg*). Posiada włości: *Donaustauf* o mil 2. od Ratyżbony ponad Dunaiem; *Werth* przyległe nad tąż rz. z zamkiem; i *Hohenburg* nad rz. *Lautrach*.

Biskupstwo Ratyżbońskie.

4. Biskupstwo Passawskie, między Bawaryą, Czechami i Austryą nad Dunaiem leży, ma nazwisko od miasta *Passau*, do którego z *Laureaku* (*Lorch*) przeniesione zostało. Biskup pisze się niepodległym, *exemptus*, i Xciem Imperii. Kapituła składa się z 25. bogatych Kanonii. Dochody Biskupa wynoszą 40,000. Zł: Niem. *Passau*, MS. dobrze zabudowane, i otoczone górami, na których są 2. zamki obronne *Oberhaus* i *Niederhaus*. Dunaj oblewa miasto, i 12-

Biskupstwo Passawskie.

i łączy się tu z Inną i Jletzą bogatą w perły. Pałac Biskupa i Katedra piękne są gmachy. Tu R. 1552. pokóy stanął z Protestantami. Włości: *Viechtenstein, Hafnerzell, Fürsteneck, Leoprechting, Wolfstein, Wegscheid, Riedenburg, Obernberg, Waldkirchen* do Biskupa należą.

Probostwo
Berchtol-
gadenskie.

5. Probostwo Xiążęce *Berchtolsgaden* w Biskupstwie Salzburskim, grunta ma bardzo górzyste. W *Gollenbach* znajdują się obfite szyby solne, w których rum kopany płuczą w wodzie, a tę dopiero warzą w *Schellenberg*, i *Fraureith. Berchtolsgaden*. MS. nad rz. Achen, gdzie zamek *Fürsteneckstein*. Proboszcz jest udziałnym i Xiążęciem Imperii.

Opactwo
Emmeram-
skie.

6. Opactwo Xiążęce *Emmeramskie* w Ratyzbonie Zakonu Benedyktynskiego. Opat nie podlega tylko władzy Papieża, jest Xiążęciem Imperii, lecz dla większej części dóbr jego leżących w krajach Xcia Bawaryi, pod jego opieką zostaje.

Opactwa
Nider-
Ober-Mo-
nasterskie.

7. Opactwo *Nieder-münster* święckich Panien w Ratyzbonie; Xiężni jest Xiężną Imperii, w duchownych rzeczach zależy od Biskupa Ratyzbonskiego, pod opieką zaś Elektora Bawaryi.

8. Opac. *Ober-münster* równie świeckich Panien, i w tymże mieście, też ma zaszczyty i prawa.

9. Xięstwo Bawaryi z wyższym Palatynatem. Bawaryą właściwą, u Niem. *Bayern*, u Franc: *Baviere* styka się z Cyrkułem Szwabii i Frankonii, Xstwem Neuburg i Sulzbach, z Tyrolem, z Hr. Werdenfels, Arcy-Bisk. Salisburskim, Austryą, Bisk. Passawskim i Czechami. Dzielą się na wyższą, która na południe, i niższą Bawaryą, która na północ leży. Wyższa dla gór, lasów i bagnów bardziej do chowu bydła, niż do rolnictwa sposobna; niższa ma więcej równin i jest urodzajna. Zbogacają kray minery srebra, miedzi i ołowiu, żupy solne, i góry w piękny marmur obfite. Wyższy Palatynat jest górzysty, ale lasami, polem ornym z łąkami przeplatany. Mieszkańcy utrzymują się z chowu bydła, z obfitości rudy żelazney i ołowianey, i produktów leśnych. Cała Bawaryą liczy miast 35. mniejszych 85. wsiów 14,786. mieszkańców przeszło 3. miliony. W wyższym zaś Palatynacie miast 13. miasteczek 28. Tu są i Ewangelicy, w Bawaryi sami tylko Katolicy. Dochody Xiążęce wynoszą do 6. millionów Zł: Niem. woyska

gotowego w pokoju około 12,000. Dunaj przerywa kraj od wschodu do zachodu. Do niego tu uchodzą *Lech*, *Altmühl* i *Nab. Fils* tu wypływa i wpada do Salzy. Iser i Inn unoszą piasek złoty.

a. Bawaryja wyższa, *Ober-Bayern*. *Munich*, lub *München*, po Łac. *Monachium* MS. forteca, mieszkanie Elektora Palatyna Bawaryi, nad Iserą leży. Ulice proste i szerokie, domy piękne czynią je równym miastom wielkim w Europie. Pałac Xiążęcy ma 4. dziedzińce, z których 2. pierwsze są najwspanialsze, ieden ozdobiony posągami brązowemi Xiążąt, drugi Cesarzów, inny zwany *Kuchelhof*, i stary zamek. Wewnątrz sale wielkie, skarbiec, Kaplica, gabinet ciekawości i biblioteka Elektoralna godne są widzenia; niemniej jako i 3. Arsenaly w broń wszelką opatrzone, ogród Dworski, i galeryja wyborney sztuki obrazów. Wielki rynek zdobi statua Najsów. Panny marmurowa i bardzo wysoka między 2. fontanami. Tu Klasztorów 19. Kościołów 38. dusz do 40,000. liczą. Akademia umiejętności założona R. 1759. ma rzadki zbiór instrumentów Matematyki i Fizyki, modelów, Kruszców &c. Kwitną też w tym mieście

fa.

fabryki axamiłów, materyi wełnianych i iedwabnych, obiciów, i sukien. O milę przeszło daia się wiozić z zamki letnie Xcia Elektora: *Nymphenberg*, gdzie fabryka porcellany, i ogrody z kanałami, fontanami c. *Schleissheim* ozdobiony drogą kolekcją doskonałego pędzla obrazow, iako to Rubensa, Durera &c. Za nim leży roskoszny dom *Lustheim* zwany, gdzie kanał od Dachau do Isery prowadzi. Za miastem robią przednie sery, które i przez 3. lata chować można, i wielki ich odbyt maia. *Dachau* nad rz. Ammer; przy nim zamek na górze. *Pfaffenbosen* nad rz. Jlmą; *Neustadt* nad Dunaiem; *Abensperg*, po Łac. *Aventinum*, nad rz. Ambs. *Ingolstadt*, niegdys *Aureatum* miasto i forteca nad Dunaiem. Ulice ma proste, szerokie i wśród pięknych domów. W Kościele Parafialnym P. Maryi jest bardzo kosztowny obraz z czystego złota, i drogich kamieni przednią sztuką wyrobiony. Słynie tuteysza *Universitas* założona R. 1471. *Schrobenhausen* i *Rain* obronne. *Donauwerth*, nad Dunaiem przy wbiegu rz. Wernitz. *Schellenberg* zamek niedaleko miasta, sławny, iż tu R. 1704. oszańcowani Bawarczykowie wytrzymali od ziednoczonych woysk Cesarzkich i Angielskich oblężenie. *Wemdingen*

dingen nad rz. Aicha. *Friedberg*, *Land-
sberg*, *Schongau* oba nad rz. Loch; *Weilheim* nad rz. Ammer. *Starenberg*,
zamek Elektoralny nad *Wurmsée*. *Wasserburg* nad Inną i *Marquartstein*.
Reichenbalt nad rz. Salą ma źródło
słone obfite. Tu przegotowaną nie-
co wodę słoną wielkie koło pędzi do
góry iednego domu, skąd przez górę
w odległości 3. mil w otwieranych
kanałach płynie do *Traunstein*, gdzie
iż dopiero warzą dla bliskości lasów,
i większej łatwości do wywozu soli.
Od 300. lat przeszło, wielkim ko-
sztem zrobiony rurmus dotąd się
utrzymnie; jest on z kamieni na klej
ziemny sadzonych, którym zbywają-
ca woda słona i źródłana spływa;
ztań idzie do pomp i koła obraca.
Jest on sklepiony, długi na pół mi-
li, szeroki stóp 3. głęboki rz. sążni,
przechodzi po pod miasto, ogrody,
i pola i wylewa się iak rzeka. Wo-
dy nim tak prędko płyną, iż batem
z pochodnią w kwadransie przepły-
nąć go można. Schody zrobione w
wieży do źródła słonego prowadzą.
Kanał rurmusowy ma 5. okien nak-
ształt wież wzniesionych, za po-
mocą których płynący wewnątrz i
przechodzący się po okopach sły-
szć się wzajem mogą. *Burghausen*,
z starym zamkiem na górze nad
Sal.

Salz
Herrn
bosw
skupa
ski
od ni

jern
dobr
ktor
górze
nami
gelfin
mek
od R
Oster
nad
go w
uyśc
naic
bne
piek
Dun
drug
most
lepsz
jest
w ni
częś
Altin
zbies
Abac

Salzą. *Neu-Otling* niedaleko Inny. *Herrnwerth*, lub *Herrn-Chiemsee* Probostwo Augustynianów z Katedrą Biskupa, którego Arcy-Bisk: Salizburski nominuje, święci, i przysięgę od niego wierności odbiera.

b. Bawarya Niższa, *Nieder-Bayern*. *Landsbut* miasto otwarte, ale dobrze zabudowane nad rz. *Iser*. Elektor ma tu swój zamek na wysokiej górze z pięknymi ogrodami, fontanami, &c. Nad tąż rz. leżą, *Dingelring* i *Landau*. *Hals* miasto i zamek nad rz. *Jletz*, główne Hrabstwa od R. 1517. do Elektora należącego. *Osterhofen* niedaleko Dunaju *Wilsbosen* nad Dunajem, gdzie rz. *Wils* do niego wpada. *Mosburg* nad Iserą blisko ujścia rz. *Ammer*. *Straubing* nad Dunajem stołeczne swej Regencyi, ozdobne zamkiem, Kościołami i domami pięknymi. *Stadt am Hof* leży nad Dunajem na przeciw Ratyzbony z drugiej strony Dunaju; oba łączy most kamienny najsilniejszy i najlepszy z będących na tey rzece. Tu jest Szpital S. Katarzyny; dozorczy w nim i chorzy są częścią Katalicy, częścią Protestanci. *Dietsunt* nad rz. *Altmuhl*. *Kelheim* na wyspie, którą zbieg rzek *Altmuhl* i *Dunaju* robi. *Abach* nad Dunajem znane dla wód zdro-

zdrowych. *Cham nad rz. Regen* niegdys Hrabstwo. *Furt, Deckendorf* niedaleko Dunaju; i *Gravenau*. *Viechtach* nad rz. *Schwarzregen*, gdzie w bliskości minery srebra i miedzi znaydują się.

c. Palatynat Wyższy, *Obers-Pfalz* zowie się dla różnicy od niższego, który leży w Cyrkule niższego Renu. Opasany iest granicami Czech, Frankonii i Bawaryi. Kray ma dosyć zboża, zwierza, ryb i rudy żelazney. *Amberg*, stołeczne Xztwa i Regencyi, obronne i największe w Palatynacie. Zdobie ie zamek Elektoralny i Arsenal. Leży nad rz. *Vils*. Na bliżkiej górze stoi Kościół Najsów: Panny sławny uczęszczaniem pobożnego ludu. Niedaleko iest ruda żelazna. *Neumarkt* obronne z zamkiem. *Hirschau, Naburg* nad rz. *Nabą*. *Neuburg* pod lasem; *Retz* i *Waldmünchen* są nad rz. *Schwarza*. *Bernau*, i *Tirschenreith* nad *Nabą*. *Kemnal, Eschenbach, Gravenwerth*, i *Aurbach*. *Waldsachsen* bogate Opac. *Cystersów*. *Rothenberg* twierdza i włość z miastem pięknym *Schnaitach* od Xcia Elektora nabyta.

Pewiat
Austryacki.

d. Dystrykt Domu Austryackiego, odstąpiony mu od Xcia Elektora Traktatem Cicszyńskim Roku 1779.
zay-

zajmuje część wyższej Bawaryi rozległa na mil kwadratowych 38. oblana rzekami Dunajem, Inną i Salzą, grunta żyzne mająca. W nim miast 2. włości 6. prócz Szlacheckich, zamków 256. Juryzdykcyi sądowych 7. *Braunau* miasto i twierdza nad Inną. Nad tąż rz. *Scherding*, w którym wielki, wysoki i mocny zamek. Dobra: *Murskirchem*, *Fiburg*, *Mattiglioven*, i *Ried*.

Io. i Vi. Xięztwa *Neuburg* i Xięztwo *Sulzbach*, leżą powiększey części w Palatynacie wyższym i do Elektora Palatyna Xcia Bawaryi należą. I. Xięztwo *Neuburg* ma własną Regencyą. Religia panująca Katolicka, ale i Protestanci są cierpiani. Główne miasto tego imienia dobrze zabudowane i obronne, jest w położeniu wysokim nad Dunajem. *Lengensfeld*, *Velburg*, i *Schwandorf*, wszystkie 3. nad Nabą. *Monnheim*; *Lauringen* nad Dunajem, *Gundelfingen* nad Brenzą; *Heydeck* z Hrabstwem; *Hilpoltstein* i *Hemman* miasteczka. II. Xięztwo *Sulzbach* z osobną Regencyą. Mieszkańcy częścią Katolicy, częścią Lutrzy. Miasto z Xięcym zamkiem leży na górze. Pod nią jest źródło, które wody całemu miastu dostarcza. Inne

sa: *Weyden*, *Wobenstrausz*, i zamek *Friderichsburg*:

Landgraff-
stwo
Leichten-
berskie.

12. Landgraffstwo Xżęce *Leuchtenberg* między Xztwem Sulzbach i Palatynatem wyższym, należy do Elektora Palatyna Xcia Bawaryi. Ma nazwisko od miasta i zamku. Inne zamki: *Wernberg*, *Neustadt* i *Pfreimb*t po nad *Nabą*.

Hrabstwo
Steen-
einskie.

13. Hrabstwo Xżęce *Stenstein* w Palatynacie wyższym, w Possessyi Domu Xżąt *Lobkowiczów* mających przeto na Seymie głos i miejsce. Tu *Neustadt* miasto z zamkiem nad *Nabą*; w bliskości *Sternstein* pusty zamek. *Schönsée* miasteczko; *Waldau* i *Waldthurn* zamki.

Hr. Haag-
skie.

14. Hrabstwo *Haag* między Bawaryą wyższą i niższą i Biskup. Freyzyngenskim należy do Elektora Palatyna Xcia Bawaryi. *Haag* jest miasto i zamek.

Hr. Or-
tenburg-
skie.

15. Hrabstwo *Ortenburg*, w Bawaryi niższej. Ma własnych Graffów i miejsce główne tegoż imienia.

Hr. Eren-
felskie.

16. Hr. *Ebrenfels*, w Xstwie Neuburgskim nad rz. *Laber*, nazwisko od zamku na górze będącego bierze.
Ele.

Elektor Palatyn, iako Xążę Neuburgski, je posiada.

17. Hr. *Sulzburg* i *Pyrbaum*, leżą w Palatynacie wyższym, i po śmierci ostatniego dziedzica Graffa *Wolfstein* R. 1740. od domu Elektorálnego Bawarskiego w possessyą są załączone. Dwa zamki tym Hrabstwom dały nazwisko.

Hr. Sulzburskie i Pyrbaumskie.

18. Włość *Hohen-Waldeck* w Bawaryi wyższej, także Elektora Palatyna od R. 1734. po zeyściu ostatniego dziedzica Graffa *Jana Jozefa de Hohen Waldeck*, i *Maxertain*.

Hr. Hohenwaldeckie.

19. Włość *Breiteneck* w Palatynacie wyższym, którego część w dobrach lennych Elektor Palatyn, część w Allodialnych Hrabina *de Montfort* posiada od R. 1724. po zeyściu Possessora Hr. *de Tilly*. 1. *Lenne* dobra są: *Freyenstadt* nad rz. *Schwarzach*, *Hohenfels*, i *Holens tein* zamki. 2. Allodialne: *Breiteneck* z miasteczkiem i *Helfenberg* zamek.

Breyteneck.

20. *Rogensburg*, po Łac. *Ratisbona*, *Reginoburgum*, miasto wolne, lądne, obszerne i obronne. Leży nad Dunajem, na którym tu most dawny i mocny postawiony z ciosu widzieć

Ratybo-na.

się dale. Po niżej rz. *Regen* do Duńa-
iu wbiega. Magistrat i mieszkań-
cy są Lutrzy. Naypiękniejszy ich
Kościół SS. Trójcy. Katedrę Katoli-
cką zdobią obrazy, relikwie &c. Tu
miejsce Seymów Rzeszy, Biskup-
stwo, i 3. udzielne Opactwa: *S. E-*
merau, *Ober i Nieder Münster*, miasto
ma prawo na skład soli nad Duńa-
iem, i handel nią wielki prowadzi,
iako też z Wiedniem na zboża, drze-
wo i inne produkta. Poblizkie kępy
Dunałowe osiadłe są młynarzami,
flisami i rybakami.

IV. *Cyrkuł Frankoński.*

Przypiera granicą do wyższej
Saxonii, Czech, Bawaryi, Szwabii,
części Renu wyższego i Hassyi. Kray
Frankonii, u Niem: *Frankenlande*, bie-
rze się obszerniey, niżeli Cyrkuł, i
w środku Niemiec leży. Stany Fran-
końskie na 4. Ławy się dzielą: Xżąt
Duchownych; Xżąt Świeckich; Graf-
fów i miast wolnych. Następują po-
rządkiem:

1. Biskupstwo Bamberskie gra-
niczy na północ z Xstwem Koburg,
i Woigtlandyą; na wschód z Xstwem
i Pow. Norymbergi, na południe z
tymże i Xztwami Anspach i Schwarz-
zemberg;

zemberg; na zachód z Bisk. Wurzburgskim. Grunt tu iest urodzayny w zboża wszelkie, owoce, wina dobre, szafran, lukrecyą, która szczególnicy około Bambergi się rodzi, gdzie tak iest wiele drzew laurowych, figowych, cytrynowych i pomarańczowych, iż tę okolicę Włochami Niemieckimi zowią. Jest też dosyć i lasów, w których są wyborne pastwiska, i gór bogatych w minery srebra, miedzi, ołowiu, żelaza i węgle ziemne. W Biskup. liczą miast 18. miasteczek 15. Religia tylko Katolicka. Kray długi mil 32. szeroki 16. Biskup Bamberski nayspierwszym iest Bisk: w Niemczech, Xzęciem udzielnym Imperii. Używa Palliusza; i ma prawo przez Przywiley Henryka II. zwany edyktem nieni jedwabney S. Kungundy, do hořdu od Króla Czeskiego iako Podczaszego Bamberskiego za Pragę; od Elektorów: Brandeburskiego Podkomorzego Bamber: za Kustryn, Saskiego Marszałka Bamb. za Wittemberg, Bawarskiego Stolnika za Auerbach. Dochody iego są wielkie, Kapituła ma z 20. Kanonikami Osób 34. Bamberg MS. i Rezydencya Xcia Biskupa, pięknie zabudowane i bardzo ludne, lubo samo miasto iest małe, ale przedmieścia rozległe. Ozdobne

bne Klasztorami i Kościołami. Rz.
Rednitz w z. miejscach ie przerzyna,
 i na części dzieli. Wyższa część na
 wzgórkę ma wspaniały zamek rezy-
 denc. nowy wystawiony zwany *Pe-
 tersburg*; Katedra zawiera Skarb bo-
 gaty w relikwie i wiele rzeczy ko-
 sztownych. Część średnia z pier-
 wszą pięknym mostem kamiennym
 się łączy. Tu domy gustowne, i za-
 mek Biskupi. *Universitas Katolicka*
 dobrze urządzona. Mieszkańcy wielki
 handel na suszone owoce prowadzą.
 O milę pod wsią *Séchhof* jest letni
 piękny zamek Biskupi z ogrodami,
 zwany *Marquarisburg*. *Forchheim* obron-
 ne miasto przy uściu *Rednity* do
 rz. *Wiesent*. *Ebermannstad*, *Weisshen-
 feld*, i *Hollfeld* nad rz. *Wiesent* leżą.
Bottenstein; *Schlesitz* z zamkiem; *Weis-
 mayn*; *Burgkunstadt*, *Kupferberg*, *Stei-
 nach* i *Tenuechnitz* są małe miasta,
Cronach, lub *Cranach*, ufortyfikowane
 nad rz. tegoż imienia wpadającą tu
 do *Rotach*. Przy mieście jest forteca
Rosenberg. W lasach pobliskich spu-
 szczaią wiele drzewa na *Men*, tak
 w belkach iako i tarcicach, i których
 tu skład jest bardzo znaczny. *Li-
 chtenfeld* nad *Menem*. *Staffelstein*;
Zail nad *Menem*; *Hochstadt* nad rz.
Aisch; *Herzogenaurach* nad rz. *Au-
 rach*;

rach; i *Wilsack* nad Filsą w wyższym Palatynacie leżą.

2. Biskupstwo Würzburgskie po Biskup: nad rz. *Men*, *Tauber*, *Saale*, i *Fant* Würzburgskie. rozlega się. Obfituje w zboża, owoce, zioła, i wina, które naylepsze w całej Frankonii, zwłaszcza około Würzburga i Klingenbergu udają się. Są też cieplice, żupy solne, i szyby marmurowe. Wzdłuż kraiu mil 26. wszcz 20. miast 34. miasteczek 11. sądowych Juryzdykcyi 52. Biskup jest Xć Imperii, w rzeczach duchownych do Metropolii Arcy-Bisk: Mogunckiego należy. Dochodów rocznych ma do 6,000,000. Zł. Niem: Kapituła składa się z 24. Kanoników. W przyjmowaniu osobliwszy obrządek, iż obrany Kanonikiem przechodzi z plecami obnażonemi pomiędzy Kanonikami, którzy mu chłostę lekką zadają. *Würzburg*, *Wirceburgum*, *Herbipolis*, MS. nad Menem, na którym most kamienny zdobią przepyszne posągi. Fortyfikacye miasta obronne są twierdzą *Marienberg*, lub *Frauenberg* zwaną, leżącą na wysokicy i skalistej górze. W nim mieści się Arsenal, zamek Biskupi, Kościół wspaniały, od którego zamek się zowie, i który ma być naydawniejszy w Frankonii. Jest on o 4. wiekach;

żach; na naywyższej statua Nayśw.
 Panny z mosiądzu złoconego. Mia-
 sto ma 4. przedmieścia; zamek no-
 wy Biskupa; Kollegiatę S. Jana gmach
 przepyszny; bogaty Biskupi Kościół
 S. Killiana; Szpital podobniejszy do
 Pałacu, w którym 400. osób utrzy-
 mują; Akademią z Kościołem i Szpi-
 talami dobrze opatrzonemi; dom po-
 prawy, gdzie robią sukna i serże;
 Ludwisarnią Armat i dzwonów i zna-
 czną liczbę Klasztorów. Na blizkiej
 górze *Stein* rodzi się wino tak za-
 chwalone pod imieniem *Steinwein*.
Heydingsfeld; *Eubelstadt*, i *Ochsenfurt*
 oba należące do Proboszcza Katedry;
Kitzingen w okolicy urodzajncy w
 przednie wina; *Sulzfeld*, *Iphofen*;
Dettelbach, *Schwarzach*, *Volkach*, *Hass-
 furt*, *Eltmann*, *Karlstadt*, *Eisenheim*,
Rotenfels, *Freudenberg* z zamkiem;
 wszystkie te miasta nad Menem le-
 żą. *Arnstadt* nad rz. *Weren*, i *Gerolz-
 hofen*. *Eberach* Opactwo Cystersów ie-
 dno z naybogatszych, w Niemczech.
 Opat ma zwierzchność nad 5. przyle-
 głemi Klasztorami męzkimi, a 3.
 Panieckimi. *Schlüsselfeld* wsrzód Bi-
 skupstwa Bambińskiego. *Ebern*, *Ses-
 slach* i *Lauringen* nad rz. *Laurz*. *Kö-
 nigshofen in Grabfeld*, *Regia Curia in*
Arvis obronne miasto nad *Salą*. *Mel-
 richstadt*, *Fladungen*, *Bischofsheim*, i
 Neu.

Neustadt nad rz. Salą. *Kissingen* nad tąż rz. sławne zdrojami wód słonych i mineralnych. *Gemünden* przy uściu Sali do Menu. *Grünsfeld*, *Lauda*, i *Rottingen* nad rz. Tauber. *Aub* nad rz. Gollach. *Faxberg* nad rz. Jaxtą z zamkiem. *Comburg* Opactwo świeckie przy Hali Szwabskiej.

3. Biskupstwo Eichstadzkie ma Bisk. granice z Palatynatem wyższym, Bawaryą, Xztwem Neuburg, Hr. Pappenheim, i Xztwem Anspach; grunt dobry, naywięcey pastwisk, chmielu i zwierza. Znayduie się też ruda żelaza, srebra, i szyby marmurowe. W Biskupstwie miast 10. Mieszkańcy sami Katolicy. Biskup iest Xiążęciem, od Arcy-Bisk. Mogunckiego zależy. *Eichstädt*, MS. rezydencya Biskupa, położone w dolinie nad brzegiem rz. Altmühl. Między budynkami publicznemi celuie zamek, Katedra, i Kościół S. Walburgi cudami słynący. O ćwierć mili iest mocny zamek *Wilibaldsburg* z Arsenalem na górze S. Wilibalda. Tamże blisko zamek Xiążęcy *Pfanz*; Inny także *Nassensfels*; i Kupferberg nad Altmühl. *Hirsoliberg*, niegdys Hrabstwo Grafów tegoż imienia, ale już od Dawna Elektora Xiążęcia Bawarskiego. *Beinlgriesz* wyżey uściu rz. Sulzy do Alt-

Altmuhli. *Bereching* nad rz. Sulz. *Gre-
ding* nad rz. Schwarzach. *Dolnstein*
nad rz. Altmuhl powyżey Eichstadtu.
Sandee i *Pleinfeld* nad rz. Retzat. Nad
tąż rz. *Spalt*. *Abenberg* z zamkiem. *Ohrn-
bau*, i *Herrieden* dokąd Katolicy z
Anspach na nabożeństwa swey Religii
chodzić zwykli nad rz. Altmühl leżą.

Włości
Teutoń-
skie.

4. Wielkie Mistrzostwo Mer-
gentheimskie i Prowincya Frankoń-
ska Zakonu Teutońskiego. Zakon ten
biorący swój początek od R. 1190.
z Palestyny, tu dla samych Niem-
ców dawnego Szlachectwa był fun-
dowany. Jakoż nieprzyimują do nie-
go żadnych cudzoziemców. Mogą
zaś bydź Katolicy lub Lutrzy, ale
się żenić nie mogą. Głowa Zakonu
zowie się Wielkim Mistrzem, iest
duchownym Xżęciem Imperii, ma
miejsce po Arcy-Biskupach przed
Biskupami. Dobra, które zakon w
Niemczech posiada, a które z Mi-
strzostwa Mergentheimskiego i 12.
Prowincyi (*Ballejen*) składają się,
dzielą się na Kommanderye, i przez
Kommandorów są rządzone, zawisły
jednak od wielkiego Mistrza, lubo nie-
które są udzielne, iako Alsacka i Ko-
blencka. Gdyby razem w iednym miej-
scu leżały, znaczneby Państwo uformo-
wać mogły. Tu miejsce iest wspo-
mnieć

mieć o wszystkich, lubo właściwie
 Mistrzostwo tylko Mergentheim i
 Prowincya Frankońska w tym się
 Cyrkule znayduie. *a.* Mistrzostwo
Mergentheim, lub *Marienthal* zawiera.
 1. Miasto tegoż imienia, stolicę rzą-
 du; Lecz rezydencya właściwie W.
 Mistrza iest w blizkim zamku na górze
Neubaus. 2. *Neckarsulm* małe miasto
 nad zbiegiem rzek Sulmy i Nekry.
 Rozmaite Juryzdykcye i włości: *Freu-*
denthal w Szląsku wyższym; *Eulenberg*
 w Morawii; *Baussau* w tymże Mar-
 grabstwie. *b.* Prowincya (*Balley*)
 Frankońska składa się z 15. Komman-
 deryi, lecz tu 5. ich iest tylko, re-
 szta w Cyrkułach Szwabii, Renu i
 Bawaryi leży. Rezydencya Prowin-
 cyonalnego Kommandora iest w *Och-*
lingen nad rz. Retzat. *c.* Prowincya
 Alsacka i Burgundzka ma także 15.
 Kommanderyi rozproszonych po Szwabii,
 Szwajcaryi i Alsacyi. Prowin-
 cyonalny Kommander mieszka w zam-
 ku *Alschhausen*. *d.* Prowincya Au-
 stryacka, o tey się iuż mówiło. *e.*
 Prowincya nad rz. Etsch i w górach
 Tyrolskich, i o niey iuż iest wyżej.
f. Prowincya Koblencka w Cyrkule
 Elektoralnym Reńskim. *g.* Prowincya
 Alten Bisen ma 12. Kommanderyi,
 częścią w Niemczech, częścią w Ni-
 derlandzie. Kommandor Prowincyo-
 nalny

nalny mieszka w Mastrychcie. *b.* Prowincya Westfalska z 7. Kommanderyami w Cyrkolach Renu i Westfalii. *i.* Prowincya Lotaryńska. *k.* Prowincya Saska z 6. Kommanderyami. Prowincjonalny Kommandor mieszka w Lucklum w Xztwie Wolfenbuttelskim. *l.* Prowincya Turyńska o 4. Kommanderyach; miejsce ich główne Zwezen nad Saalą niedaleko Jeny. *m.* Prowincya Utrechtska ma 10. Kommanderyi, oddzielna już od W. Mistrza; Kommandora rezydencya w Utrechcie. O wszystkich na swym miejscu się powie. Mistrzem W. jest teraz Arcy-Xiążę Maxymilian.

Xiąztwo
Kulmbachskie.

5. Xiąztwo Kulmbach, czyli Bayreuth. Xiąztwo to wraz z Xztwem Onolzbach składają Burgrabstwo Norymberskie w tym stanie, w jakim przez nabycie kupna i spadku powiększone pod iednym teraz Panem zostaje. *Kulmbachskie* Xztwo dzieli się na kray wyższy i niższy. Pierwszy z Bisk. Bamberskim, Woigtlandyą, Czechami, Palatynatem wyższym, i Powiatem Norymbergi, drugi z Powiatami także Norymbergi, Anspachu, Rothenburga, Schwarzenberga, i Bambergi graniczy. Grunt i powietrze nie jest wszędzie iednakowe. Górny jest mniej żyzny i zimniejszy

szy

szy niżeli dolny. Niezbywa mieszkańcom na wszelkich potrzebach i wygodach do życia, oprócz wina. Góra *Fichtelberg*, *Mons Pinniferus*, jest wielką od wschodu do zachodu na mil 5. i pół, i miana jest za najwyższą w Niemczech. W niej znajdują glinki rozmaite, turkusy, marmury w różnych kolorach, kryształy, koperwas, alun, siarkę, antymonium, miedź, żelazo i ołów. Obfitsze niegdyś miney złota i srebra już powiększey części zniknęły. Rzeki: *Men* biały i czerwony, z których zbiegu *Men* właściwy powstaie. *Eger*, która z pomiędzy *Buchbergi*, *Haydtbergi* i *Schnéebergi* wypływa. *Naba* i *Saala* mające źródło w *Fichtelbergu*; *Pegnitz* zaś przy mieście tegoż imienia pod górą *Bochenstein*. W kraju miast 18. miasteczek 36. Religia sama Luterska, inne niewiele cierpiane. Margrabia Panujący *Brandenburg-Kulmbach* i *Onolzbachski* jest Xzczem Imperii i ma dochodu przeszło 400,000. *Reichstal*. a. Kraj wyższy. *Bayreuth*, lub *Barcuth*, w miłym położeniu nad *Menem* czerwonym, i rz. *Mistelbach* i *Sendelbach*. Domów liczy blisko 500. najwięcey z kamienia murowanych. Zamek rezydencyi jest wśród rynku wielkiego, przed którym posąg złożony Margr.

Margr. Chrystyana Ernesta. Za zamkiem ogrody pełne ozdób różnych i odinian bawiących. Tu też wielki dom sierot, Akademia umiejętności, i Collegium znajduje się. O milę przy wsi *S. Johan* wśród gęstego lasu jest pustynia w ogrodach, domkach, kaskadach, kanałach, ulicach na podziw pięknych. O 3. mile imia pustynia *Sanspareil*, czyli *Zwernitz*, przewyższa ją jeszcze w wielu rzeczach. *S. Georgen* na miejscu zwanym staw Brandeburski, który od lat kilku osuszony wydał pola ornego na 500. Morgów w około, jest zamek Xiążący z pięknym ogrodem i fabryka porcelany. Tu w domu poprawy polegują się marmury przeszło w 40. gatunkach, z których rozmaite sztuki wyrabiają. *Culmbach* w żyznej i wesołej dolinie nad *Menem* białym. Powyżej forteca *Plasenburg* na górze stoi. Wśród niej między innymi budynkami, nayznaczniejszy jest zamek, w którym zachowują się Archiwa wspólne 2. Brandeburskich domów, i zbroiownia. W teyże okolicy jest zamek Margrabiów zwany *Himmelskron* nad *Menem* białym w dolinie wśród łąk, ogrodów, pól i lasów. *Hof*, pospolicie *Stadztum Hof*, *Curia*, lub *Curia Variscorum* nad rz. *Saallą*, gdzie jest

ludwisarnia Armat i dzwonów; fabryki płócienek i materyi wełnianych. W górze przyległej łupią marmury czerwone, szare i czarne. Zaś przy *Neylau* nad rz. *Selbitz* są marmury zielone, i rudy żelaza i miedzi. *Wonsiedel* na górze *Fichtelbergu* przy *Röszlau* zalecone fabrykami adamszkowemi. Była tu niegdyś znaczna minera cynowa. Niedaleko jest wieś *Siebertsreuth* sławna zdrojem wody kwaśney, która co do smaku i gatunku do Egierskiej się zbliża. *Thiersheim* piękne miasteczko. *Weissenstadt* nad rz. *Eger*. *Lichtenberg* z zamkiem nad *Selbitzą*. W okolicy jest *Friedensgrube* minera miedzi i żelaza, i marmury rozmaite. *Berneck*, *Münchberg*, *Golderonach* nad rz. *Cronach*. *Creusen* nad *Menem* czerwonym. Tu robią wyborne gliniane naczynia. *Pegnitz* nad rz. tegoż imienia. *Neustadt* między 2. górami *Culmen* zwanemi. b. Kray niższy: *Erlangen M.* niedaleko Rednicy, do której blisko rz. *Schwabach* wpada. Dzieli się na *Alt* i *Neu* czyli *Christians - Erlangen*. To drugie jest dobrze zabudowane, ulice ma proste i pod sznur ciągnięte, rynek na 500. kroków długi i szeroki, którego część wschodnią zamek Margrabięgo z przepysznyim ogrodem zajmuje. Tu Kościół Lu-
 trzy,

trzy, Francuzi, kalwini, Protestanci Niemcy swój mają. Gmach Akademii z Kościołem zabiera najpiękniejszą ulicę. Margrabia panujący i Katolikom swój mieć Kościół dozwolił. Słyną Erlangeńskie rękodzieła i fabryki, powiększey części przez Osoby Francuzkie założone, zwłaszcza fabryka zwierciadeł, płócienek, sukien, Kapeluszków, pończoch i rękawiczek. *Neustadt* nad rz. Aisch z zamkiem Xzęcym. *Bayersdorf* nad rz. Rednitz. *Emskirchem*, *Lenkersheim*, *Mark-Burgel*, *Neuböf*, *Mark-Erlbach*, i *Mark-Burghernheim* są piękne miasteczka. Przy ostatnim jest *Wildbad*, sławny zdrojami dwoma wody mineralney, jedna do picia, druga do kąpieli.

Xięstwo
Onolc-
bachskie.

6. Xięstwo Onolzbach, lub Anspachskie, między Powiatem Norymbergi, Xstwem Oettingen, Hr. Pappenheim, Bisk: Eichstadzkim i Würzburgskim, Hr. Hohenloe i Limburg, Hallą Szwabską, Rotenburgiem i Xstwem Schwarzenberskim. Grunt ma górzysty i piaszczysty, lepszy przecie niż w Xstwie Kulmbachskim. Rodzi zboża, owoce, tytiun, i około rzek Menu, Taubery i Jaxy dobre wina. Są też i zdroje wód mineralnych, węgle ziemne, marmury,
zc.

żelazo, alabaster, ałun, koperwas &c. Rzeki: Men, Jagst; Retzat z dwóch źródeł płynie, pierwsze w tym Xstwie powyżey Ober-Dachstetten, drugie w Hr. Pappenheim. Oba się łączą przy Georgens-Gemund i biorą spólne nazwisko Rednitz. Altmühl, która tu wypływa, i Tauber od jeziora Taubersee. Xstwo zawiera miast 15. miasteczek 17. Religia Luterska panuje. Dochody z Xstwa tego i Hrabstwa Sayn-Altenkirchen na 600,000. Reichthal. szacują. *Onolzbach*, lub *Anspach*, *Onoldum* MS. i rezydencya Margrabiów nad niższą rz. Retzat. Zdobią miasto zamek nowo R. 1710. wspaniale odbudowany, w którym Galerya portretów, zbiór medalów i kopersztychów; Collegium, koszary, Szpital, Dom sierot. Za miastem przy koszarach iest fabryka fajansu, i dom letni Xżęcy z ogrodami. O 3. mile iest zamek letni Margrabiów zwany *Friedorf* z folwarkiem. Inny też w miłym położeniu *Bruckberg*. *Schwabach*, ładne, dobrze zabudowane nad rz. tegoż imienia, która ie na 2. części dzieli. Prócz 2. Kościołów Luter. mają swóy także Protestanci Francuscy. Rynek zdobi pięćna fontana z kaskadami i rurami. Jest też dom poprawy, i znaczne fabryki. Nay-

większa szpilek i igieł, które w całych Niemczech zyskowny pokup mają. Wywożą też stąd wiele mak pięknych które tu się miała. Liczą więcej nad 300. warsztatów pończoszanych, fabryka płócienek przeszło 300. osób zajmuje. *Wendelstein*, gdzie dom Xiążęcy *Schwandt*, *Kornburg* z zamkiem. *Langenzenn* nad rz. *Zenn*. Tu dobre skóry wyprawiają. O milę jest *Kadolzburg*, przy nim zamek obronny na skale. *Fürth* obszerne i ludne nad zbiegiem Regnicy i Pegnicy. Osiadłe jest mnóstwem Sztukmistrzów i Rzemieślników. Gdyż który z nich przyjeżdżym nie jest do Norymbergi o ćwierć mili tylko będącej, tu się udać, a do *Fürth* przyimają wszystkich. Samych tu żydów liczą przeszło 1,000. którzy mają swą Jurydykcyą, drukarnią, szkoły, wielką Synagogę, i Cmentarz z Szpitalem, i przywileje większe, niż gdzie indziej. Ztąd naywięcej wychodzi towarów Norymberskiemi zwanymi. *Roth* przy zbiegu rzek *Roth* i *Rednitz*. Tu fabryki pończoch, Galonów i sukien. *Thalmessingen* nad rz. *Schwarzach*. *Wilzburg* forteca na wysokiej górze niedaleko *Weissenburga*. *Gunzenhausen* nad rz. *Altmühl*. Nad tąż rz. *Treuchtlingen* z zamkiem, i *Solenhofen*, gdzie znaczna fabryka zwierz.

zwierzcideł i wielka szyb^a marmuru. *Hohen-Trüdingen* gniazdo niegdys Graffów Truhendingen, i *Wasser-Trüdingen* nad rz. Wernitz. *Schwanningen*, gdzie stary i nowy zamek Xiążęcy. *Windsbach* nad Rednicą. *Heydenheim* porządne i wielkie miasteczko. *Heilsbrunn* ma nazwisko od źródeł wody lekarskiej. *Feuchwang* nad rz. Sulz. *Creilsheim* nad Jaxtą; ma zamek, Kościół z grobem Xiążąt domu panującego, i fabrykę naczyń w gatunku bardzo podobnym do porcelany. *Leutershofen* nad rz. Altmühl. *Colmberg* z zamkiem na górze. *Creglingen*, i tu zamek nad Tauberą. *Hest* nad Menem, gdzie się dobre wina rodzą. *Uffenheim* iedno z miast lepszych w tym Xstwie ozdobne zamkiem Xięcym. *Hochlach*, niegdys *Hobenloch*, między Uffenheimem i Krecklingą, gniazdo właściwe domu Graffów Hobelohé. *Maynbernheim* niedaleko Menu; *Prichsenstadt* i *Klein-Lankheim*.

7. Hrabstwo Xiążęce Henneberg. Hrabstwo Hennebergskie. —
 skie leży wśród granic Xięztw Koberg, Schwarzburg, Gotha, Eisenach, Hassyi i Biskupstw Fuldeńskiego i Würzburgskiego. Rz. Werra pizerzy-
 na ie na 2. połowy. Kray lubo przeplatany górami, wydaie obficie zbo-
 za,

za, tytiun, len, konopie i wino. Nad Romhildem jest wielka góra *Gleichberg*. Wyższa nad nią *Inselberg* się zowie. Na iey wierzchołku jest dom *Inselhaus* zwany, do którego przez ciekawość widoku wielu cudzoziemców uczęszcza. Góry te obfitują w drzewo, zwierzynę, minery miedzi i srebra. W niektórych też miejscach ametysty, pewny gatunek dyamentów jaśniejszych i twardszych nad Czeskie, marmury, alabaster, siarkę, węgle ziemne, turkusy i glinki i wody mineralne znajdują. Religia tylko Luterska. Miast 10. miasteczek 5. Kray ten który wprzód należał do domu Hrabiów Hennebergskich zgasłego w R. 1589. ma dzisiaj 7. Panów, przeto części osobne się opiszą: a. Część Xcia. Hessen-Kasselskiego. *Smalkalden* leży pod lasem Turyngii nad rz. tegoż imienia przy uścieniu *Stylli*, jest dosyć wielkie i bardzo ludne. Większa część mieszkańców są górnicy, slusarze, mosiężniki, nożykarze, &c. Wśród miasta jest zamek Xiążęcy. Tuż przy mieście jest inny zamek na wzgórkach zwany *Wilhelmsburg*. Kuznie, piece, hamernie, (których liczą na 500.) niemały czynią miastu pożytek, iako i warzelnie solne. Niedaleko także jest wicś *Weydebrunn*,
gdzie

gdzie zdroj wody ciepley. Ta o 50. kroków od swego źródła do Smalkaldy wpływa. Wslawiły to miasto ligi Protestantów czynione tu R. 1530. 1537. 1540. *Herrenbreitungen* nad rz. Werrą, na przeciw *Frauenbreitungen*. b. Część Elektora Saskiego. *Schleusingen* niegdyś rezydencya Hrabów Hennebergskich, nad rz. Sleuss z zamkiem i szkołami. O pół mili w lesie jest *Wilhelmsbrunn* źródło wody lekarskiej. *Subla* nad Haselą, gdzie szpad, stalowych robót, barchanów i cwilichów liczne są warsztaty. *Schwarz* z zamkiem należy do Hr. Stollberg-Wernigerode. *Heinrichs* nad Haselą i *Benshausen*. c. Część Xęcia *Sachsen-Weimar*. *Jlmenau* nad rz. Jlmą blisko lasu Turyngskiego w górach w szybę srebrną i miedzianą bogatych. *Ostheim* pod górą Rhône. *Helmershausen* nad Herpfą. *Kalten-Nordheim*, i *Kalten Sundheim* ponad Feldą. d. Część Xęcia *Sachsen-Meinungen* naywiększa. *Meinungen* nad Werrą opasane wysokimi górami. W zamku rezydencyonalnym *Elisabethenburg* jest piękna Biblioteka i Gabinet medalów. Mieszkańcy utrzymują różne fabryki. *Henneberg* wieś niegdyś Graffów Hennebergskich siedlisko. *Wasungen* dawne miasto i zamek nad Werrą, z którego ekoli-

cy wiele tytinnu wychodzi. *Salzungen* nad tąż rz. ma zupy solne. O cwierć mili przy *Grundhof* jest źródło wody kwaśney. *Römbild* z zamkiem, który się *Glücksburg* zowie. e. i f. Części 2. Xżęcia *Sachsen-Gotha* i *Koburg-Saalfeld* składa włość *Themar*, którey pierwszy $\frac{1}{3}$, drugi $\frac{2}{3}$, posiada. *Themar* miasteczko nad *Werrą*. g. Część Xżęcia *Sachsen-Hildburghausen* jest włość *Bebrungen* od wsi tegoż imienia zwana.

Hrabstwo
Schwarz-
zenberg-
skie.

8. Hrabstwo Xiążęce *Schwarzenberg*, między Biskupstwem *Bamberskim* i *Würzburkim*. Mieszkańcy są częścią *Katolicy*, częścią *Dyssydenci*. Należy do domu *Hr. Schwarzenbergów*. *Mark-Schainfeld* miasteczko, przy którym zamek *Schwarzenberg* dał nazwisko panującej *Hrabiów* familii. *Mark-Nordheim*, *Mark-Brait*, i *Unter-Brait* nad *Menem*. *Seehausz* zamek nad jeziorem.

Xięstwo
Hohenlo-
hefiskie.

Xięstwo *Hohenloheńskie*, między *Mergentheimem*, *Bisk: Würzburg*, *Xstwem Anspach*, *Rothemburgi*, *Hallą Szwabską*, *Xięstwem Württemberg*, częścią *Elektorstwa Mogunckiego* i *Palatynatu*, po nad rz *Kocherą*, *Jaxtą*, *Tauberą*, i *Wernitzą* jest położone. Góry wysokie,

równiny, i niziny ie przeplataią. Winnice, chów licznego bydła i obszerny handel utrzymuje mieszkańców. Lasy na górach dębowe, bukowe, brzozowe, iodłowe i sosnowe wielkie pożytki przynoszą. Znajdują się też wody mineralne i w Weissbach żupy solne. Miast w Xięztwie jest 10. miasteczek 7. Dom Xiążąt Hohenlohe na 2. główne linie się dzieli. 1. *Neuenstein*, tey 4. są linie: *Oehringen*, *Ingelfingen*, *Langenburg*, i *Kirchberg*. 2. *Waldenburg*, i tey są 2. linie: *Schillingsfurts* i *Bartenstein*. Każda z nich ma swój dział w tym Xięztwie, przeto na 6. części się dzieli. 1. Linia główna *Neuensteińska*: a. Dział Xiążąt *Hohenlohe Oehringen* zawiera: *Oehringen* MS. Xięztwa nad rz. *Ohrn*, która nowe od starego miasta odłącza. Tu niegdyś było miasto *Rzymian Ara Flavia* zwane. Należy wspólnie do wszystkich Xiążąt. *Neuenstein* z zamkiem. *Ernsbach*, *Forchtenberg*, *Niedernhall*, *Künzelsau* nad rz. *Kocherą* leżą. *Weickersheim*, małe miasto i zamek Xiążęcy nad rz. *Tauberą* o $\frac{3}{4}$ mili na wzgórkach stoi zamek *Karlsberg*, otoczony pięknym lasem, w którym na około rznięte są ulice. b. Dział Xiążąt *Hohenlohe-Ingelfingen* ma 2. włości: *Ingelfingen* nad

nad Köchera, gdzie zamek rezydencyonalny Xżęcia i *Schrotzberg*. c. Dział Xżąt Hohenlohe - Langeburg, także o 2. włościach: *Langeburg* miasto i zamek obronny na górze, w którym mieszkanie Xżąt tej linii. Pod górą płynie rz. *Jaxt*. *Lindenbronn* zamek letni z wierzykami. d. Dział Xżąt Hohenlohe - Kirchberg, gdzie miasteczka *Kirchberg* rezydencyonalne nad *Jaxta* i *Döttingen*. Zamki: *Leonfels* i *Thierberg*. II. Linia główna Waldeburgska: a. Dział Xżąt Hohenlohe - Bartenstein. W nim tegoż imienia zamek i rezydencya. *Sindringen*, *Herren-Thierbach*, i *Pfedelbach* małe miasta. *Charlottenberg*, i *Mainhard* zamki. b. Dział Xżąt Hohenlohe - Schillingsfürst zawiera: *Waldenburg* z zamkiem starym na górze. *Schillingsfürst* podwójny zamek mieszkania Xżęcego. *Frankenau* leży przy zamku. W bliskości rz. *Wernitz* wypływa.

Hr. Kastelskie.

10. Hrabstwo Kastelskie leży między Hrabstwem Schwarzberg i Bisk: Würzburgskim. Dom Graffów, iako i Hrabstwo na 2. linie główne jest podzielone: Remlingeńską i Rudenhauską.

Hr. Wertemskie.

11. Hrabstwo Wertheim położone jest nad Menem, który tu Tauberg w sie.

w siebie bierze, obfituje w rozmaite owoce, a szczególniej w dobre wino. Należy do Xżąt i Graffów Lōwenstein - Wertheim. Starsza linia Lōwenstein - Wertheim - Wirnenburg jest Luterska, młodsza Lōwenstein - Wertheim - Rochefort Katolicka. *Wertheim* MS. przy uściu Taubery do Menu z 2. zamkami rezydencyonalnemi. *Remlingen*, w którym swe części Graffowie Lōwenstein, Kastell i Bisk: Wūrburski mają. *Hartheim*, którego część także jest Wūrburska. *Königheim*, *Lautenbach*, *Schwanberg* wsie z zamkami. *Breuberg* włość spólna Lōwensteinów i Erbachów. *Heubach* miasto przez Lōwensteinów a Erbachów R. 1721. nabyte, leży nad Menem.

12. Hrabstwo Rieneck, między Arcy-Bisk: Mogunckim, Hrabstwem Hanau, i Bisk: Wūrburskim, należy w części do Graffów *Nostitz-Rieneck*, w części do Arcy-Bisk: Mogunckiego. Pierwsi posiadają miasto i zamek *Rieneck* nad rz. Sinn, gdzie i Hr. Hanau ma część, drugi miasto *Lohr* nad wbiegiem rz. Lohr do Menu. Tu dobra fabryka zwierciadeł i szkieleł różnych.

Hr. Rieneckie.

Hr. Er-
bachskie.

13. Hrabstwo Erbach graniczy z niższym Palatynatem, Hrabstwem Katzelnbogen i Wertheim, i Arcy-Bisk. Mogunckim. Kray górzysty, ale osiadły, obfity i w rudę żelazną bogaty. Dom, który ie posiada iest Religii Luterskiej i dzieli się na 3. linie: Erbachską, Schönberską i Fürstenawską. Mieysca znaczniejsze: *Erbach*, MS. ma stary zamek w nizinie nad rz. Mümling. *Michelstadt* piękne i porządne, mieysce regencyi. *Freienstein*, *Fürstenau* dawne zamki; także *Reichenberg*, *Schönberg* i *Wildenstein*. Włości *Brenberg* połowa.

Hr. Lim-
burgskie.

14. Hrabstwo Limburgskie położone w Szwabii nad rz. *Kocher*, ale włość *Speckfeld* do niego należąca iest w Frankonii. Posiada ie w części Margt. Brandenburg-Anspach, w części Graffowie Limburg, iako dziedzicze Allodyalni. Do pierwszego wies *Markertshofen* i poddani w innych wsiach, do drugich miasto *Gailsdorf* nad *Kocherą*, zamki *Ober-Sontheim* i *Scheriedelfeld*, i włość *Speckfeld*, gdzie miasteczka *Markt-Einersheim* i *Sommerhausen* z zamkiem, należą.

włość
Seinsheim.

15. Włość *Seinsheim*, o granicę *Speckfeldu*, w Possessyi Xżąt *Schwarzem*.

zembergów. Mieysce główne tegoż imienia.

16. Włość Reichelsberg leży w Reichelsberg. Bisk: Würzburgskim i do niego należy. leży, lubo Baronowie Schönborn tytułu iey używają.

17. Włość Wiesentheid jest między Bisk: Würzburgskim, Hrabstwem Kastell i Xztwem Anspach. Dziedziczy familia Graffów Schönborn-Wiesentheid. Od zamku włość ma nazwisko.

18. Włość Welzheim wsrzód Xztwa Wirtembergskiego przy mieście Schorndorf w Szwabii, iednak jest częścią Cyrkułu Frankońskiego, i z niey głos mają w tym Cyrkule Graffowie Grawenitz, lubo należy do Xiążąt Wirtembergskich.

19. Włość Hausen w Szwabii także w włości Limburskiej, w dzierzeniu dziedzicznym Margrabiów Anspach.

20. Nürnberg, Norimberga, miasto wolne Imperii, wielkie, dobrze zabudowane lecz nie bardzo ludne. W miłym jest położeniu dla pięknych wokoło domków wiejskich i folwarków, w

których dobre rolnictwo piaszczyste grunta uczyniło bardzo żyznemi. Rz. Pegnitz przerzyna je na 2. równe części, na niej 6. mostów kamiennych, z tych najznaczniejszy jest jeden dla sztuki w stawianiu jego, iż będąc na 98. stóp długi, a 13. wysokości, na jedney tylko arkadzie się wspiera. Prócz tych jest bardzo wiele drewnianych. Rów głęboki i szeroki, i podwójny mur z basztami spizowanemi otacza miasto. Obwód na małą milę Niem: wynosi. Więc cy nad 500. ulic, a domów wielkich i powiększey części kamienic do 8,000. liczy. W wielu jest po kilku gospodarzów, niektóre zaś są puste. Między 29. Kościołami i Kaplicami, które tak w mieście, iako i za miastem znajdują się, celują 2. Parafialne, jeden S. Sebalda gdzie grób jego sztuczney roboty z miedzi złotey otoczony statuami kruszcowemi 13. Apostołów i malowanie stworzenia świata pędzla sławnego Durera Norymberczyka. Drugi S. Wawrzeńca, przy nim fontanna między statuami, a nad nią Neptun Kelossalny z bronzu. W Kościele S. Ducha jest skład korony, berła, miecza, globu, i całego kosztownego ubioru używanego w czasie Koronacyi Cesarzów. Blizko jest obszerny i bogaty Szpital

na Osób 400. Na wzgórku stojący zamek zwany *die Kaiserliche burg*, zawiera rzadkie i drogie obrazy. Ratusz, zbrojownia, Biblioteka publiczna, i teatr Anatomiczny godne są widzenia. Jest też tu Akademia malarstwa i rysunków. Fabryki Norymberskie wydają rozmaite roboty ze złota, srebra, mosiądzu, wosku, drobiazgi stalowe i żelazne, instrumenta Matematyczne i muzyczne, maszyny fizyczne, kopiersztychy, karty geograficzne &c. Które towary znane pod imieniem Norymberszczyzny rozwożone po całej Europie bywają. Powiat Norymberski jest obszerny, w nim mieysca znaczniejsze: *Altorf*, gdzie blisko 208. domów i *universitas*. *Gründlach*, *Heroldsberg* i *Feucht* miasteczka. *Wöbrd*, *Lauf*, *Velden*, *Herrsbruck* nad *Pegnitzą* leżą. *Reicheneck*, *Hohenstein*, *Graffenberg*, i *Hippolstein* zamki. *Lichtenau* na wyspie rzeki *Retzat* ma zamek mocny.

21. *Rotheburg* miasto wolne na *Rothenburg* górze przy rz. *Tauber*, z której pom-pami pędzona woda wznosi się na górę do wieży *Klingenturn*, skąd się rozlewając trzema fontanami osobnymi wytryska. Powiat Mieyski zawiera wsie i zamki, i miasteczko *Oberstetten*.

Winds-
heim.

22. *Windsheim*, miasto wolne nad rz. Aisch. Mieszkańcy iak i w przeszłych są Lutrzy. W Powiecie są 3. parafie, połowy innych 4. i lasy wielkie dwa. Wokoło winnice.

Schwein-
furt.

23. *Schweinfurt*, *Suevofurtum*, albo *Traiectus Suevorum* nad Menem. W okolicy dobre wina się rodzą. W Powiecie swym ma 3. wsie.

Weissen-
burg.

24. *Weissenburg* w Xztwie Anspachskim. Jego Powiat nie zawiera, iak tylko wies iedną *Wengen*.

V. *Cyrkuł Saxonii Wyższej.*

Część ta Niemiec wielkiej iest rozległości, od Frankonii aż do morza wsehodniego rozciąga się, i w całym Państwie kray najlepszy prawie zaymuie. W nim Stanów 22. się liczy. Idą tym porządkiem.

I. *Saxonia* w powszechności. Dom Saski na dwie linie się dzieli Albertyńską i Ernestyńską. Z pierwszej Elektorowie Sascy, z drugiey Xiążęta: *Sachsen-Weimar*, *Sachsen-Gotha*, *Sachsen-Meinungen*, *Sachsen-Hildburghausen*, *Sachsen-Coburg-Saalfeld* pochodzą. I. Kraie Elektora Saskiego zawierają: *Cyrkuł Ele-*
kto.

ktoralny, czyli Xięztwo Saxonii; Cyrkuł Turyngii, Misnią, Cytkuł Lipski, Cyrkuł Erzgeburski, Voigtlandyą, Cyrkuł Neustadzki, Biskupstwo Mersburgskie, Biskupstwo Naumburg-Zeitzeńskie. Wszystkie kraie Xiążęcia Elektora obficie są opatrzone z natury w wszelkie wygody i potrzeby życia. W nich liczy się 3. miast głównych, innych 215. miasteczek 36. wsiów przeszło 4,000. rozległości mil kwadratowych 540. dusz 1,750,000. okładem. Co tym kraiom naywiększą zaletę sprawia, są drogi publiczne wszędzie wymierzone, i słupami odległość wskazującami oznaczone. Panujący Elektor jest Fryderyk August. Używa tytułów: Xiążę Saxonii, Juliaku, Kliwii, i Bergu, także Engryi i Westfali, S. P. Rzym. Arcy-Marszałek i Elektor, Landgraff Turyngii, Margrabia Misnii, Luzacyi górney i dolney, Burgrabia Magdeburgski, Graff Xiążęcy Magdeburgu, Graff Marchii, Rawensbergu, Barby i Hanowii, Pan na Rawensteynie. Elektorem jest w porządku szóstym, a między świeckimi trzecim. W czasie wakującego Cesarstwa, w kraiach gdzie waży Prawo Saskie, jest Provisor Imperii. Wyznaie z swym domem Religią Katolicką; inne linie iako i kra-

kraie Saskie są Lutarskie. Dochody Elektora wynoszą okładem 6. millio-
nów Reichstalerów, liczbą woyska
do 30,000. w czasie pokoju.

Xięstwo
Saxonii.

a. Cyrkuł Elektoralny, czyli
Xięztwo Saxonii, graniczy na pół-
noc z Marchią Brandeburską, na
wschód z Luzacyą na południe z
Cyrkułem Misnii i Lipskim, i Tu-
ryngią, na zachód z Xztwem Anhalt.
Grunt powiększey części równy, pia-
szczysty i w lasy nieskapy. Rodzi
się tu wiele chmielu, zboża, tytiu-
nu, lnu, i bardzo mało wina. Zwie-
rza, ryb, drzewa dostatek. Z by-
dła, a szczególniey owiec, i z pasiek
wielkie zyski ciągną. W wielu miey-
scach czerwiec znayduie się. Rzeki:
Elba łącząca się tu z Elsterą czarną i
Muldawa spławem handel ułatwiają.
Wittenberg po Łac. *Witteberga*, *Leuco-*
rea, MS. o 400. kroków od prawe-
go brzegu Elby, na której tu iest
most pływający. Ma Universitatem
założoną R. 1502. od Fryderyka III.
Elekt. Sask. w której Marcin Luter
R. 1517. nayprzód swe błędy opowia-
dać zaczął. W Kaplicy zamkowej
iest grób tego nowej sekty Autora.
Kwitną tu fabryki sukienne i far-
biernie. Od kilku lat zasadzono przy
mieście drzewa morwowe, teraz zaś
iuz

inż liczne iedwabniarnie z pożytkiem utrzymują. *Kemberg*, po Łac. *Cameracum*, *Zabna*, *Grafenbagnchen*, *Schmiedelberg*, *Belzig*, *Brück*, oba z zamkami, *Niemeck*, *Gommern*, i *Seyda* są małe miasta. *Annaburg*, niegdyś *Lochau* ma zamek Książęcy i szkołę dla pewney liczby dzieci żołnierskich tak Katolików, iako i Lutrów. Pod tym miastem Elektor Jan Fryderyk R. 1547. przez Karola V. poimany został. *Schireinitz*, *Fessen*, *Liebenwerda*, wszystkie nad czarną *Elstera*, iako i *Herzberg*, przy którym jest Saletrznia. Mieszkańcy na wełnę i sukna znaczny handel prowadzą: *Baruth*, i *Sonnenwalde* z zamkami główne miejsca włóści, które z włóścią *Pouch* należą do linii *Licheńskiej* domu *Graffow Solms*. *Schönwalde*, *Prettin* nad *Elbą* i *Schlieben*; *Wahrenbrück*, *Ubigau*, *Bitterfeld*, i *Brehna* są sobie przyległe. *Barby* przy blizkim uścieniu *Saali* do *Elby* miejsce główne Hrabstwa.

b. Cyrkuł, czyli Langraffstwo Turyngii, u Niem. *Thüringen*, które właściwie całe tu nie należy, lecz tylko część iey północna, reszta, o której daley się mówić będzie, ma wielu Panów. Kray ten oblewiają rzeki *Saala*, *Unstrute*, i inne mniey-

szc. Obfituje w dobre pasze, i zboża, niektóre miejsca wydają wino, chmiel, szafran dziki, anyż, kmin, len i konopie. Z lasów, torfu, bydła rogatego i pasiek niemałe mają pożytki. Miejsca znaczniejsze: *Tenstadt*, gdzie mieszka urząd Cyrkularny. *Pforta*, lub *Schul-Pforte* nad Saalą o milę od Naumburga. Tu Xiążęce Collegium, w którym 150. młodzieży biorą darmo nauki i wyżywienie. Było to niegdyś Opac. Cystersów, obrócone na szkoły R. 1543. przez Elektora Maurycyego de Saxe. *Tautenburg* zamek dawny o milę od Kamburga z włością, która przedtym Panów tegoż nazwiska miała. *Treffurt*, którego też część do Elektora Mogunckiego i do Hassyi należy. *Weissenfels*, po Łac. *Leucopetra*, ma zamek na skale już się walący. Z kilku fabryk nayznaczniejsza tu jest axamitów, i materyi iedwabnych. (b) *Stössen*, *Sköblen*, *Mölsen* i *Teuchern*, miasta Szlacheckie. *Freyburg*, *Laucha*, *Mücheln* i *Nebra* nad Unstruttą leżą. *Eckartsberg* i *Bibra* sławna wodami mineralnemi. *Beichlingen* zamek i włość, *Graffów* tego imie-

[b] Włość Weissenfelską z tytułem Xźtwa posiadała dzielnica Domu Saskiego, po której zgłoszeniu R. 1746. objął ją Xiążęce Elektor.

imienia była niegdyś dziedziczną, dziś iey część dom Hr. Werthern posiada. *Wiehe* niedaleko Unstrutty główne Hrabstwa do Hr. Werthern należącego: Włość też *Frohndorf* w ich possessyi. *Roszbach* wieś sławna zupełnym zwycięstwem, które Fryderyk W. nad woyskiem Cesarskim i Francuzkim odniósł R. 1757. *Zwetzen*, lub *Zwätzen*, wieś na górze nad Saalą niedaleko Jeny główne miejsce Prowincyi Turyngskiey Kawalerów Teutońskich, do której Kommanderye w Turyngii Saskiey *Lebesten*, *Liebstädt*, i *Negelstadt* należą. *Sangerhausen* miasto jedno z naydawniejszych w Turyngii. *Weissensee*, niegdyś nad jeziorem, teraz już osuszonym. *Kindelbruck* nad rz. *Wipper*. *Cölleda*, lub *Cölln*, nad Unstruttą Grafów Werthern. *Grifstädt*, Kommanderya Teutońska do Prowincyi Saskiey. *Thamsbruck* nad Unstruttą z zamkiem. *Langensalza* główne Turyngii Elektoralney nad rz. *Salzą*. *Langendorf*, wieś, gdzie dom sierot R. 1710. fundowany utrzymuje wiele osób różney płci i kondycyi, i onym przyzwoite daie wychowanie. *Kösen* wieś, blisko Saali z zupami solnemi. *Groszen*, lub *Bischofs-Gotttern* piękne miasteczko.

Misnia.

c. Cyrkuł, lub Margrabstwo Miśnii, czyli Muszyńskie, po Niem. *Meissen*, ma na wschód Luzacyą, na południe Czechy i Frankonią, na zachód Cyrkuł Lipski i Turyngią, na północ Xztwo Saskie i Anhalt. *Elba* płynąc przez kraj ułatwia handel jego na zboża, drzewa i kamienie Pirneńskie. Rolnictwo w bardzo dobrym iest stanie. Owoców wielka obfitość. Zmnieyszający się co raz bardziey dostatek drzewa zastępuie torff i węgiel ziemny. Znajdują się też marmury, rubiny, i inne minerały. *Dresden*, Drezno, MS. i rezydencya Elektorów iedno z miast naypięknieyszych w Niemczech. Dzielili się na miasto nowe, stare i *Friedrichstadt*, w których liczą domów przeszło 3,000. mieszkańców 55,000. Most na Elbie łączy Drezno nowe ze starym, iest wspaniały, postawiony z ciostu na 17. pilastrach, długi 552. kroków. Po uszkodzeniu jego przez wylew wody R. 1783. naprawa wielkie summy kosztowała. Wielki zamek Elektoralny iest bardzo bogaty w obicia, i obrazy. Jest tu Galeria obrazów iedna z naydroższych w Niemczech. Kabinet zwany zielonym zawiera skarb wielki rzadkich i kosztownych osobliwości. Między innemi iest diament w krzy-

zu Orderowym ceniony 200.000. tal. Zwinger się zowie przepyszny ogród ozdobiony pięknymi domami, w których Biblioteka Elektorska, gabinety historyi naturalney, zbiory medalów, obrazów, rysunków, instrumentów Matematycznych, Hirurgicznych, Fizycznych, Anatomicznych, i innych wiele iest rzeczy do widzenia ciekawych. Pałac Japoński iest składem mnóstwa porcellany Saskiey i obcey, i zbioru wszelkiego gatunku ptastwa i zwierza naturalney wielkości z porcellany, gdzie i Tron iest Audiencyonalny także z porcellany. Pałac i ogród Turecki, w obrazy, obicia i meble po Turecku przybrany. Ratusz, arsenał ieden z naywiększych w Niemczech, koszary, dom operalny, balowy i komedyalnia piękne są gmachy. Kościołów iest w Dreźnie 18 z tych 4. Katolickich. Nowy Kościół Katol. zamkowy co do Architektury i ozdób iest doskonale piękny. W Dreźnie są liczne Szkoły: Artylleryi, Kadetów, nauk wyższych &c. Szpitalów także nie mało, między niemi nayznacznieyszy dom sierot wystawiony i utrzymywany od Frankmasonów; kwitną tu Akademie Malarstwa, Architektury, Snycerstwa i rzeźby. Ma wielu doskonałych Mistrzów, w rozmaitych sztukach i

rękodziełach, iako też wyborne fabryki. Młyn do polerowania zwierciadeł godzien iest ciekawości. Robią tu ponczochoy iedwabne, serże, obicia, szafian, lulki, karty, różne sztuki złote, srebrne &c. W ludwisarni leią armaty, moździerze, żelzniaki &c. O $\frac{1}{2}$ mili iest ogród Elektoralny zwany wielkim, dla swey i domu piękności. Z drugiey strony Drezna prawie o milę iest rokoszne miejsce do przechadzki publiczney zwane *Plauensche Grund*. *Pilnitz* o milę od Drezna wieś piękna z zamkiem i ogrodem, miejsce letniego mieszkania Xcia Elektora. Elba oblewając mury zamku miły czyni widok pływających tu, lub nazad powracających batów i gonduń na przepychy zdobionych. Król August II. założył tu osadę zwaną wsią Francuzką, gdzie 30. domów równey wysokości i odległości dla Dworu swego wystawił. *Wilsdruf* miasteczko Szlacheckie. *Resselsdorf* wieś sławna krwawą bitwą między Sasami i Prusakami R. 1745. zasztą z wygraną pierwszych. *Dippoldiswalda* i *Rabenau*, małe, ale piękne miasta. *Pirna* nad rz. Elbą przy uściu rz. *Gottseube*, blisko leżące góry wydaiają kamień tak gładki, iż robione z niego sztuki w obcych krajach znaczny pokup mają. Tu

śla-

sławna batalia Pirneńska była, w której oblężeni Sasów 15,000. głodem do poddania się przymuszeni zostali R. 1756. *Sonnenstein* twierdza niegdys mocna przy Pirnie, którą ostatniey wojny rozwalili Prusacy. *Königstein* małe miasto nad Elbą zalecone fabryką axamitów. Leży pod skałą, na której obronna forteca. Tu w czasie wojny chowają skarby i Archiwa Xiążęce. Tamże iest Magazyn żywności przysposobionych na lat kilka. Na przeciw Kościoła iest piwnica *Kellerey*, w której się znajduje owa sławna beczka co do wielkości Heydelberską przynosząca. Lat 3. ją stawiano. Bierze w siebie miar wina (*Eimer*) 3,709. Wierzch iey otoczony balustradą mógłby obić znaczną liczbę ludzi. *Georgenburg*, iest miejsce, w którym zamykają więźniów publicznych. Jest tu ieszcze arsenał napełniony starą bronią, i studnia 900. łokci Drezdeńskich głęboka, a na 18. łokci wysoko w niej iest woda. Sławna ta forteca zawiera ogrody, pola &c. Liczba mieszkańców mało większą nad 550. między niemi garnizon z 400. ludzi się składa. *Dohna* z zamkiem, od którego dom Burgrabiów *Dohna* wziął nazwisko. *Meissen*, *Misnia*,

po Łac. *Misena*, częścią w dobrym położeniu nad Elbą, przy wbiegu do niej rzeczek *Triebisz* i *Meise*. Zawiera domów 500. Dawny zamek na górze *Albrechtsburg* sławny jest lokowaną w nim fabryką przedniey porcellany Misneńskiej, której Jan Fryderyk Baron *Bôticher* był wynalazcą. Zamek ten przez most kamienny z górą *Afrą* się łączy, gdzie Szkoła *Xiążęca* dla 121. młodzieży utrzymywanych z funduszu. *Lommats*, czyli *Lumetz* nad rz. *Jalme*. *Gottleube*, *Schmiedeberg*, miasta w górach. *Bergszhûbel* cieplicami i wodami mineralnemi zalecone, pierwsze *Johann-Georgenbad*, drugie *Friderichsbrunn* się zowie. *Liebstadt* i *Bârenstein* z zamkami. Ostatnie szlacheckie mające rudę cynową. *Grosz-Sedlitz*, gdzie zamek *Xiążęcy* *Friderichsburg*. *Maxen* wieś sławna górami marmurowemi, i porażką Prusaków przez woyska Cesarskie 1759. *Hohnstein*, *Neustadt*, *Sebnitz*, *Schandau*, i *Wehlen*. Te 2. ostatnie są nad Elbą. *Bischofwerda* nad rz. *Wesenitz*. Nad tąż rz. *Stolpen* z zamkiem na górze. *Neusalza* szlacheckie. *Radeberg* o mil 3. od *Dreżna*. Tu źródły *Augustów*, którego wód mieszkańcy i obcy do picia i do kąpiel używają. Tu dobre robią

naczynia gliniane. *Moritzburg* zamek
 mieszkania Xiążęcego w czasie lo-
 wów o mil 2. od Drezna w miley
 okolicy otoczony zewsząd lasami,
 blisko miasteczko *Eisenberg*. *Hayn*
 nad rz. *Röder*, *Ortrand* nad *Pulsnitzą*.
Elsterwerda nad *Elsterą* czarną i *Ra-*
denburg, nad *Röderą*, oba z zamka-
 mi. *Zeithayn*, gdzie wspaniała re-
 wia August II. R. 1730. odprawił.
Senftenberg i *Finsterwalda* także zam-
 ki maia. *Friderichsthal* wielka fabry-
 ka Xiążęca szkiele zwierciadlanych i
 w gatunku wybornym, i wysokości
 niepospolitey, bo niektóre aż do
 100. calów wysokości maia. Zład do
 szlifowania posyłaia ie do Drezna.
 Także robią tu naczynia i sztuki
 rozmaite marmoryzowane i iaspizo-
 wane, które bardzo są pokupne. *Mühl-*
berg nad *Elbą* z zamkiem. *Torgau*,
 także nad *Elbą*, na której most tu
 iest drewniany. Kwitną tuteysze
 fabryki materyi iedwabnych, axami-
 tów, i sukien. Zamek za miastem
 leżący *Hartensfels* ma swóy Kościół
 osobny. Miasta: *Schilda*, *Domitsch*,
Belgern nad *Elbą* i *Oschatz*. *Strehla* i
Dahlen są Szlacheckie.

d. Cyrkuł Lipski, który iest Cyrkuł
 właściwie częścią Margrabstwa Mi. Lipski.
 sni. *Leipzig*, Lipsk, po Łac. *Lipsia*
 ie.

Jedno z najpiękniejszych i najsław-
 niejszych miast w Niemczech. Le-
 ży w równinie po nad rzekami Pleisse,
 Psar, Elster i Luppe. Obwód jego
 na milę wyniesie. Piękne w około
 przedmieścia i ogrody miłe czynią
 Lipska położenie. Ulice lipowe od-
 dzielaia przedmieścia od miasta. Fos-
 sy od Bramy Grymskiej do bramy S.
 Pietra obsadzone są morwami. Mo-
 cny zamek *Pleissenburg*, w którym Ka-
 tolicy mają Kaplicę niemi jest także
 opasany. Ulice oświetlone 700. prze-
 szło latarniami, utrzymywane są w
 największym ochędostwie, i służami
 puszczonemi czyszczone bywaią.
 Lipsk ma Uniwersitatem, Akademią
 sztuk wyzwolonych, Towarzystwo
 literatów, 2. biblioteki publiczne,
 bursę, kilka użytecznych funduszów,
 Szkoły, Szpitale i dom sierot. Wsła-
 wia to miasto obszerny handel, i
 wielki iarmark 3. razy do roku (to
 jest dnia 15. Stycznia, Maja i Pa-
 ździernika) na który uczęszczaia
 Kupcy z całych Niemiec, Polski,
 Prus, Hollandyi, Anglii, Francyi,
 Moskwy, Multan, Turek &c. między
 niemi samych Xięgarzów do 200. li-
 czą. W samym Lipsku jest 20. Dru-
 karni, wielka liczba warsztatów i
 fabryk, iako to: Axamitów, materyi
 edwabnych, i pół iedwabnych, far-
 bierni,

bierni; pończoch jedwabnych, nici, galanteryi złotych, srebrnych, mosiężnych, galonów, obiciów, kart, papierów, płócienek, płócien malowanych, cerat, tabaki, safianów, świec, i blich woskowy. Universitas tuteysza sławna wielą uczonemi mężami i ich dziełami, niedawno miała w liczbie Nauczycielów Gellerta, a teraz Waissa, obydwóch wielkiego imienia w naukach, założona była R. 1409. Lipsk, chociaż Rządowi Xcia Elektora podlega, własnymi się jednak prawami rządzi. *Taucha*, *Röthig*, *Delitsch*, *Zörbig*, miasta z zamkami. *Alt-Ranstadt* wieś, w której Karól XII. R. 1706. i 1707. miał główną kwaterę, i z Królem Augustem II. Traktat uczynił. *Landsberg*. gdzie przyległy zamek na wysokiej górze był rezydencyonalnym Margrabiów *Landsbergskich*. *Düben*, *Eilenburg*, i *Grimma*, mają swe zamki i nad *Muldawą* leżą. Ostatnie handel znaczny drzewem, płótnem i przędzą prowadzi, i utrzymuje zyskowne fabryki sukien, flanellów, lulek i tabaki. *Naunhof*, *Brandis*, *Trebsen* nad *Muldawą* i *Nerchau* miasta Szlacheckie. *Hubertsburg* zamek Xiążęcy dla wygody w czasie łowów w lesie przerziętym ulicami postawiony. Znany w dzieciach dla ostatniego

Tra-

Traktatu pokoju między Prusami i Saxonią, który tu stanął R. 1763. *Colditz*, *Döblen*, leżą nad *Muldą*, i *Geithayn* przyległe. *Leisznig* nad tą rzeką bogate i osiadłe dla wielkiej liczby fabryk sukiennych, płócien, pończoch, i kapeluszków. *Blichy* płócien i przędzy, iako też fabryka warsztatów tkackich wielkie pożytki mieszkańcom przynoszą. *Rochlitz* także nad *Muldą*. Z tutejszych fabryk wychodzi wiele sukna, płótna, płócienek, materji, flaneli, i pończoch, na wieżchołku wysokiej góry także *Rochlitz* zwaney znajdują się szyby kamienia, który dla pięknego czerwonego koloru bardzo jest szacowany, i wiele go zakupują do obcych krajów. Taż góra zawiera marmur, iaspis, i inne kamienie. *Borna* i miasta Szlacheckie *Frobburg* i *Lobstadt* oba nad rz. *Wiehra* blisko siebie leżą. *Pegau*, nad *Elsterą*. *Waldheim* i *Mitweyda* oba nad rz. *Czopą*. *Mutschen* z zamkiem. *Geringswalda*, *Hartha*, *Groitsch* małe miasta. *Wurzen* obszerne wraz z rozległemi przedmiesciami. Jest tu Kapituła, którey fundusz składający się z wielu wsiów, i miasta *Mügeln* z zamkiem *Rugethal* R. 1653. od Xiążąt Elektorów zajęty został. Piwa tutejsze, miane są za najlepsze w całej Saxonii, i wicie

bar-

bardzo go stąd wywożą. Farbiernie i blichy także tutejsze powszechnie są zachwalone. Są też tu i rozmaite fabryki.

e. Cyrkuł Erzgebirgski, który również iak pierwszy czyni część Margrabstwa Misnii. Nazwisko *Erzgebirge* bierze od obfitości rozmaitych kruszców, które się w górach tego kraju znajdują. Z kopania i wyrobienia minerałów, iako też z chowu była licznego, przy pomocy niektórych rękodziel, mają wyżywienie mieszkańcy, którego by mieć z rolnictwa dla niepłodności gruntu nie mogli. *Freyberg MS.* Mulda zwana *Freybergską* dla różnicy od *Schneebergskiej* przerzyna miasto, iako i rz. *Lusitz*, czyli *Münzbach*, która do niey wpada. Zawiera domów 2,000. mieszkańców 50,000. Opasane jest podwójnym murem, obronnym nie mają liczbą wież i basztów. Założona tu *Akademia Mineralogii* słynie z doskonałości nauk górniczych. Do niey obcy, nawet *Portugalczykowie* i *Hiszpanie* uczęszczają. Jest tu najwyższa *Jurydykcyja górnicza*, której powaga do wszystkich kopalni w *Misnii* rozciąga się. Dochody z minerałów *Freybergskich* są najzyskowniejsze w całej *Saxonii*. Szrednią

liczbę biorąc, wydaią corok najmniej 27,000. grzywiem czystego srebra. Prócz tego znajduią w tych górach rudy ołowiane, cynowe miedziane, koperwas i siarkę. Mieszkańcy robią piękne koronki podobne do Lionskich, warzą też piwa zachwalone w Saxonii. Grunt w okolicy, choć górzysty, jest jednak urodzajny. *Haynichen* nad *Strignitzą*, i *Sayda* z włością *Porschenstein* miasta szlacheckie. *Augustsburg* na górze zamek Xiążęcy nad *Czopą*. Pod nim leży miasto *Schellenberg*. *Tschopau*, lub *Czopa* nad rz. tegoż imienia i *Oederan*. *Chemnitz*, albo *Kemnitz* nad rz. *Kemnicą* z zamkiem, otoczone zewsząd górami, ma blisko 7,000. mieszkańców. *Kemnickie* fabryki płócien i materyi wełnianych, iako też blichy są zachwalone. Jest tu zawsze kilku Greków Kupczących bawełną. Pod miastem góry kamienne i wapienne znajduią się. *Frankenberg* nad *Czopą*. Nad *Muldą Freybergską* leżą: *Siebenlehn*, *Rosswein*, lub *Rüspen* i *Nossen*, w którym jest wielka liczba Sukienników i Garbarzów. *Frauenstein* przy górnym zamku. *Altenberg* wolne miasto górnicze przy źródle 2. rzeczek *Weisseritz*. Lubo niema nad 200. domów, sławne jest iednak bogatą minierą miedzianą,

dzi, która w gatunku nieustępię Angielskiej. W tychże tu górach odkryto materią kleyną *Cimentum naturale*. Ztąd też bardzo wiele koronek wychodzi. *Glaszbütte* nad rz. *Möglitz* przy górach obfitych w minery srebrne, miedziane i rudę żelazną. *Alt-Geysing* jest przyległe. *S. Georgenfeld* na po graniczu Czeskim. *Zöblitz* małe miasto, przy którym znajdują się szyby marmuru Serpentynem zwanego, jest zaś czerwony, a ten jest najpiękniejszy, zielony, brunatny, szary i czarny. Szyba Elektoralna, która wydaie Serpentyń czerwony, zawiera też amiant w rozmaitym kolorze, i grenaty. Mieszkańcy zyskują na wyrabianych z Serpentyń różnych sztukach i naczyniach, iako to dzbankach, kałamarzach, filizankach, kubkach, tacach, tabakierach, stolikach, warcabnicach, figurach &c. Handlują też Koronkami, przędzą, płótnem i. t. d. *Wolkenstein* w poblizkości nad Czopą. Ztąd o pół mili są wody kąpielne. Położenie miłe sprawują w około otaczające łąki, strumyki, stawy, gaie, i góry kruszcowe. *Marienberg* miasto górnicze, gdzie się szyby srebrne znajdują, wydaie na rok zawsze okładem 4,000. grzywien czystego srebra. W tychże górach kopią kobolt, rudę
ze-

żelazną, koperwas i siarkę. Koronki tu robią bardzo cienkie. Łaznie Marienbergskie za zdrowe są miane powszechnie. *Annaberg* miasto górnicze; liczy domów około 500. Ma liczne fabryki koronek i wstążek, *Passamoników* blisko 230. robiących na 400. warsztatach. Niedaleko jest góra *Schrekenberg*, sławna bogatą minierą srebra, pod której też imieniem białą monetę. *Göstadt*, lub *Föstadt*, *Buchholtz*, *Ehrenfriedensdorf*, lub *Irbersdorf*, w bliskości którego są cynowe góry, *Tbun*, *Stolberg*, *Grünbain*, *Elterlein*, *Zwönitz*, *Schleittau* nad Czopą są powiększey części miasteczka górnicze. *Geyer* ma wielką fabrykę do preparowania afunu, koperwasu, siarki i arszeniku. Okolica minery srebra i cyny zawiera. W bliskości *Schwarzenbergu* są także minery cyny i ołowiu, i liczne hamernie. W przyległej Elektorálney fabryce kruszcowey z rozmaitych ziemi gatunków odcigają farby naturalne, lub preparowane. *Schneeberg* miasto górnicze niedaleko *Muldy*. Mieszkańcy robią najcieńsze w tym Cyrkule koronki, przędą nici lniane, iedwabne, złote i srebrne. Minery wydaia srebro, kobolt, i markazytę. Dwoiaka fabryka Elektoralna farby błękitney bardzo wielki ma odbyt. W szybach

Szne-

Szneberskich znaleziono R. 1477. bryłę srebra iednostayną, z ktorey 400. cetnarów monety wybito. *Eybenstock* nad rz. *Donfbach*, w którego okolicy znaydują ziarnka złota, ametysty, topazie, opale, porosty morskie, magnesowy kamień, i krzemienie białe przezroczyte. *Wildenthal*, gdzie mnóstwo fabryk z żelaza białego, którego wiele do Hamburga, Amsterdamu, Londynu, i innych miast wywożą. *Lössnitz* miasto górnicze małe, nie ma iak 520. domów. Mieszkańcy, między którymi iest 100. Sukienników, znaczny suknamy i materyami bawełnianemi prowadzą handel. *Johan Georgenstadt* wystawione od górników Czeskich Protestantów z *Platten* wygnanych R. 1654. Gdy męszczyzni kopią w górach, kobiety zatrudniają się robotą pięknych koronek. *Deutsch Wiesenthal*, *Scheibenberg* nad rz. *Aue*, *Kirckberg* są miasteczka górnicze. *Zwickau* nad *Muldą* zalecone wielością warsztatów sukniennych. Wyprawa skór tuteysza miana iest za naylepszą. Handlują mieszkańcy suknamy, skórami, tarcicami, żelazem, węglami ziemnymi, kamieniem ciosowym, marmurami, i zbożem. Sławne też są w poblizkości minery srebra. Zamek przyległy *Osterstejn* się zowie. *Werdau* i

Krimmitschau nad rz. Pleisse leżą. *Wildenfels* z zamkiem, główne włości należące do linii Graffów Solms-Laubach.

Cyrkuł
Woyt-
landzki.

f. Cyrkuł Woytlandzki, *Voigtland*, czyli kray Woytowski. Ztąd ma nazwisko, iż należał dawniej cały do Graffów Reussen Woytów Imperii. Część tylko jego Dom Saski posiada. Graniczy na północ z częścią Woytlandyi należącey do Graffów Reussen i Ercebirgiem, na południe z Czechami, na wschód z Margr. Kulmbach i Czechami. Grunt górzysty ma dobre pastwiska i lasy. Rolnictwo mało pożytku przynosi. Mieszkańcy utrzymują się z bydła, przędzy, i niektórych rękodzieł. Len tu się tylko najlepiej udaie. W czasie żniwa tysiące ich na zarobek do okolic Magdeburga i Lipska wychodzą. W kraju znajdują się minery miedzi, sżunu, nieco piasku złotego, ruda żelazna, topazie żółte przezroczyste i białe. Rzeka Alstera biała *die weisse Elster* poczyna się w Woytlandyi i blisko Halli do Saali wpada. Od iey źróźdła aż do Elsterburga perły się w niey poławiają. *Plauen* MS. Cyrkułu z zamkiem starym. Mieszkańcy mają liczne sukien warsztaty, i materji bawełnianych. i tu
płó-

płócie
700. c
Tu f
nie zn
łat w
berg n
Lengen
truf sa
gdzie
blizki
le sp
któren
wny l
Auerb
znayd
topazi
zanki
wolne
datku
by os
sta,
wać
haler
Pawa
iest
giem
feld,
Schw
lasan
tu m
zo, n

płócienka drukują. *Reichenbach* ma 700. domów, należy do Pana *Metsch*. Tu fabryki są sukien, i handel na nie znaczny; Tu najpiękniejszy szkarłat w całej Saxonii farbują. *Elsterberg* nad *Elsterą*; *Neuzschkau*, *Mylau*, *Lengsfeld*, *Treuen* lub *Dreyen*, *Mühltruf* są miasta Szlacheckie. *Auerbach*, gdzie robią wiele sukien, a w pobliskich kuźniach i hamerniach wiele sprzętów i naczyń żelaznych, któremi towarami mieszkańcy zyskowy handel prowadzą. O mil 2. od *Auerbachu* jest *Wildward*, gdzie się znajdują szyby bardzo szanowanych topazjów. *Olesnitz* nad *Elsterą* pod zamkiem *Woigtsberg*. *Schöneck* miasto wolne, które nie płaci żadnego podatku panującemu Xiążęciu, ale gdyby osobiście przyjechał do tego miasta, powinno mu na ieden raz ofiarować w kubku nowym drewnianym 5. halerczów. Inne małe miasta: *Gefell*, *Pausa*, *Adorf*, i *Neukirchen*.

9. *Cyrkuł Neustadt Neyszadzki* Cyrkuł Ney-szadzki. jest częścią *Misnii* między *Eregebirgiem*, *Xztwem Altenburg* i *Saalfeld*, włościami *Graffów Reussen*, i *Schwarzburgiem*. Grunt górami i lasami przeplatany; przeto rolnictwo tu mało znaczy. Znajdują się żelazo, miedź, magnes i czerwiec. Prze-

rzynaiaż kray rzeki *Elster*, *Saale*, i *Orla*. *Newstadt* MS. nad *Orlą* z zamkiem. *Weyda* przy rzece tegoż imienia blisko *Elstery*. Mieszkańcy robią piękne kałamayki i kamloty, i mają fabryki uprzywileiowane sukien i folusze. Małe miasta: *Triptis*, *Auma*, *Berga* nad *Elsterą*, *Ranis*, i *Ziegenrück*, nad *Saalą* są Szlacheckie.

Biskup-
stwo
Merse-
burgskie.

b. Biskupstwo Merseburgskie, także należy do Misnii, otoczone Cyrkułem Lipskim, Turyngią i Xztwem Saalfeld. Kapituła tego Biskupstwa przyjąwszy w Wieku 16. naukę Lutra, R. 1561. Xcia Elektora za Administratora obrała. Potym od R. 1656. do 1738. posiadała ie linia Saska Merseburgska, (c) po której zeyściu na moey Kapitulacyi na zawsze do Domu Elektorskiego przyłączone zostało. Kapituła trwa dotąd i z samey Luterskiej Szlachty Osob 20. się składa. Grunt tu iest bardzo urodzayny w zboża, len i proso. Zupy solne są nie małym kraiu tego bogactwem. Płyną przezeń rzeki

[c] Jan Jerzy I. Elektor Saski przywłaszczył ie sobie i w dziale puścić trzeciemu swemu Synowi, którego ztąd linią Merseburgską nazwano. Zgasła ta na ostatnim Xiążćciu Henryku R. 1738.

ki Saale i Elster. Merseburg, po Łac. *Martisburgum* MS. nad Saalą łączącą się z Geysą, w miłym położeniu. Piwa tutejsze są zachwalone, i bardzo wiele ich stąd wywożą. Liczy domów 689. mieszkańców 4,629. Zdobią miasto Katedra, zamek i dom Sierot. Na przedmieściu miasta tego *Altenburg* zwanym Tankred Syn Henryka Ptasznika Cesarza, a brat Ottona I. R. 937. w Kościele przed Ołtarzem od Zolnierza zabity został. *Lützen* małe miasto z zamkiem ale sławne batalią R. 1632. między Szwedzkim i Cesarskim wojskiem, na której pierwsze wygranej przypłaciło stratą Króla swego Gustawa Adolfa. Miejsce, gdzie poległ, prosty tylko kamień oznacza. *Mark-Ranstadt*, i *Zwenka* nad Elsterą z zamkiem, nad tąż rz. *Schkeuditz*. *Lauchstädt* z zamkiem. W tym miejscu wody mineralne do picia i kąpieli bardzo są zalecone. *Ketschau* i *Teuditz* dwie wsie, w których są żupy solne.

2. Biskupstwo Naumburg-Zeitz-
 tzeńskie część Misnii, częścią ponad
 Saalą, częścią po nad Elsterą leży;
 Sekularyzowane w Wieku 16. i przez
 Dom Saski zajęte, od linii Zeitzeń-
 skicy do R. 1715. posiadane było
 te-

Biskup-
 Naum-
 burg Zei-
 tzeńskie.

teraz zaś w Possessyi wieczystey Xiążąt Elektorów zostaje. Ziemia, lubo wzgórkowata, w wielu miejscach ma piękne równiny, urodzajne żuławy, i obfite winnice. *Naumburg*, MS. niedaleko Saali, do której w przyległości miasta rz. Unstrutt wpada. Ma Katedrę, Kapitułę i corok wielki Jarmark. *Zeitz*, po Łac. *Ciza* nad Elsterą z zamkiem i fabryką sukien. Miejsce główne Regencyi. *Crossen* nad Elsterą, *Regis* nad Pleissą miasta Szlacheckie.

Kraie linii Xiążęcey Ernestynskiej. Linia ta zawiera 2. dzielnice Weimarską i Gotheńską. Pierwsza żadnych rozrodnych linii nie ma; druga ich ma 4. to iest: *Gotha*, *Meinungen*, *Hildburghausen*, i *Coburg-Saalfeld*. Wszyscy Xiążęta z tych linii iednychże używają tytułów, a na Seymie Rzeszy na przemian pierwsze między sobą miejsca zasiadają, *Universitas* i Sąd Nadworny w Jenie, iako też minery srebrne, i niektóre inne rzeczy do wszystkich wspólnem należą. Wszyscy idą za nauką Lutra.

Xięstwo
Weimarskie

I. Xięstwo Weimarskie leży w Turyngii nad rz. *Jlmą*, która ie wzdłuż przerzyna, i potym do Saali ucho-

uchodzi. Graniczy na zachód z Xię-
 ztstwem Eisenach i Powiatem Erfurt-
 skim, na południe z tymże i Xztwem
 Altenburg, na wschód z tymże, na
 północ z Bisk: Naumburg - Zeitz.
 Grunt nieco górzysty, ale powię-
 kszey części urodzayny. *Weimar* MS.
 w nizinie nad Jlmą. Zamek rezy-
 dencyi Xżęcey zniszczył pożar R.
 1774. Tu Biblioteka Xżęca, Gabinet
 drogich medalów, i galerya obrazów
 godne są widzenia. R. 1778. zało-
 zono tu Szkołę rysunków, w którey
 90. chłopców, a 24. Panienek dar-
 me się uczy, a corok dnia 24. Wrze-
 śnia z sztukami lepszymi popisować
 się powinny. Na przedmieściu, wspa-
 niały ogród Xżęcy, pustynia, ulice
 bardzo wiele mają piękności. O pół
 mili mieszkanie letnie Xcia i ogród,
 prócz sławney oranżeryi, wszelkie
 gatunki drzew zagranicznych zawie-
 ra. *Magdela*, miało niegdyś tegoż
 imienia Panów. *Buttstatt* nad rz.
 Lossą. *Berka* i *Tannroda* oba nad
 Jlmą. *Raspenburg* nad Lossą i *But-
 telstett* z zamkami. *Oldisleben*, które-
 go dochody do Seniora linii Ernestyń-
 skiey należą. *Sulza* nad Jlmą. Przy-
 ległe żupy solne należą do Xżąt de
 Gotha. *Dornburg* na górze nad Saalą
 i *Bürgel*. *Jena* w miłym położeniu,
 między pagórkami i winnicami blisko
 Saali.

Saali. Liczy domów 817, mieszkań-
ców 3,000. Sławna Universitas Je-
neńska posiada 2. włości *Reneda* i
Apollada, i wielkie gmachy w mie-
ście to jest: Convictorium, Kony-
storz, Observatorium, Kościół, Kol-
legium Teologiczne, 2. znaczne Bi-
blioteki, Ogród Botaniczny, Teatr
Anatomii, i Akademiczne Kollegium.
W zamku Xiążęcym daie się widzieć
rzadki i kosztowny zbiór osobliwo-
ści natury i sztuki, pomnożony na-
byty u Walcha gabinetem. *Apolda*
ma do 4.000. mieszkańców, gdzie
iako i w okolicy robią mnóstwo
pończoch, i do obcych krajów ie wy-
wożą.

Xięztwo
Eisenach-
skie.

II. Xięztwo Eisenach położone
w Turyngii większa część po nad rz.
Werra i w pograniczu Hassyi, część
nad Saalą, naymnieysza część nad
Gerą. Grunt dla gór i lasów nie
wiele wydaie. Rodzi się iednak wi-
no, chmiel, i nieco zboża, które
nie wystarcza do wyżywienia mie-
szkańców. Znayduią się tu minery
miedzi, żelaza, alunu, i zdroie wo-
dy słoney. Rz. Nesse ma w lecie
wodę zimną, a w zimie ciepłą i ni-
gdy nie marznie. Xięztwo należy do
Xcia Weimarskiego. *Eisenach* MS.
nad Nessą, do której tu Hörssel wpły-
wa.

wa. Liczy 1,400. domów, między
któremi celuje Xiążęcy wśrząd ryn-
ku. Rękodzieła ma znaczne. O pół
mili jest *Wartenburg* stary zamek
niegdys forteca, w którym niekie-
dy osadzaią więźniów. *Wilhelmsthal*
zamek Xżęcy letniej rezydencyi.
Kreutzberg, nad Werrą; sławne bli-
zkiemi solnemi żupami. *Gerstungen*
i *Berka* leżą nad Werrą, w ostatnim
ma część Xżę Hessen-Cassel. *Mark-
Subla* nad rz. *Suhl* z zamkiem.
Farnroda włość i zamek Burgrabiów
Kirchbergów. *Lobeda* o pół mili od
rz. Jeny. *Altstett* dawne miasto i za-
mek należy do Pfälz-Graffów Saskich.

III. Xięztwo Coburg leży w po-
lesiu Turynгии i właściwie w Fran-
konii, ale jest częścią Saxonii wyż-
szej, z Hennebergiem na zachód,
z Schwarzburgiem na północ, z Bisk:
Bamberskim na wschód, z Bisk:
Wurzburskim na południe graniczy.
Należało dawniej do Graffów Henne-
bergskich, i zwano je nową Henne-
bergską włością. Teraz w 4. nieró-
wnych częściach osobnych ma z Do-
mu Saskiego Panów to jest 1. Xżąt
Coburg-Saalfeld. 2. Sachsen Meinun-
gen. 3. Sachsen-Hildburghausen. 4.
Najmnieysza Sachsen-Gotha. Ziemia
w tym kraju bardzo żyzna. Zboża
do-

Xięztwo
Koburg-
skie.

dostatek obcym zbywa: Łąki i pasze żywią mnóstwo bydła rogatego i owiec. Mają rudy miedziane, żelazne, węgle ziemne, ałun, alabaster, Gips, marmurowe i kamienne góry. Rz. *Itsch* tu wypływa z lasu Turyn-gii i wpada do Menu w Bisk: Bamberskim. *Werra* w lesie *Heldrietb* ma źródło w tym kraju. Wszystkie rzeki i jeziora około *Mönchrode* i *Stressenhausen* są bardzo rybne. a. Część Xiążąt *Sachsen-Coburg-Saalfeld*. *Coburg* MS. całego Xztwa i rezydencya Xiążęcia nad rz. *Itsch* w nizinie, z iedney strony ma górę *Festungsberg*, z drugiej *Judenberg*. Miasto otoczne murami, przedmieścia są rozległe. Zamek Xiążęcy zowie się *Ehrenburg*, zawiera fabrykę drzewa petryfikowanego, z którego rozmaite sztuki wyrabiają. Jest też i fabryka porcellany, i wielu Złotników. *Rodach* nad rzeką tegoż imienia, i *Neustadt* nad rz. *Rôte*. *Gestungshausen* i *Steinbeid* miasteczka. b. Część Xiążąt *Sachsen-Meinungen*. *Sonneberg* małe miasto nad *Werrą*, którego mieszkańcy tablicami do pisania, osekami, skałkami do strzelby, i rozmaity robotą z drzewa handlują. *Salzungen* nad tąż rz. gdzie żupy soli warzoney. *Schalkau* nad rz. *Itsch*. *Neuhaus* i *Schnepfenburg* zamki. c. *Sachsen-Hild-*

Widb
MS. I
się na
rym
ogrod
na u
wne
Lute
nych
nad
i Kö
nad
städte
derich
by S
d. Sa
dwigs
burg

chód
połu
i Sch
Saski
wiel
rym
ce t
lecz
Tu
które
W n
sicia
Gor

Hildburghausen. Ich *Hildburghausen* MS. i rezydencya nad Werrą, dzieli się na stare miasto i nowe. W starym jest zamek Xięcy z wielkim ogrodem. Nowe jest wcale piękne, ma ulice proste i długie, domy równe i w dobrym guście. Kościoły Luterski i Protestantów reformowanych wiele ozdoby przydają. *Eisfeld* nad Werrą; *Heldburg* nad rz. Krecki i *Königsberg* z zamkami. *Ummerstadt* nad rz. Rodach. *Streußdorf* i *Hofstädten*. Huta szkła pięknego w *Friedrichshöhe*, fabryka koperwasu i farby Smalty w *Sophtenau* znajdują się. d. Sachsen-Gotha włóści tylko *Ludwigsburg* i *Schweichhof* w dziale Koberg-Salfeldzkim posiadają.

IV. Xięstwo Gotha ma na zachód Xztwa Eisenach i Koberg, na północ Saski, część południową zawiera wielką część lasu Turynгии, w którym palone potazie, smoły &c. tysiące talerów wprowadzają do kraju, lecz za to mało mają pól ornych. Tu się daie widzieć góra *Inselsberg*, którą *Brocken* wysokością przenosi. W niewielu miejscach len i zboża sicia. Niedawno odkryto minery. *Gotha* MS. i rezydencya Xiążąt, iedno z nay-

z najpiękniejszych i najlepszych miast Turynii. Mieści domów 1274. Ludzi 11,280. Zamek *Friedenstein* stoi na wzgórku; w nim wielka Biblioteka, gabinet ciekawości i zbiór medalów miany za ieden z najbogatszych w Europie. Na przedmieściu jest dom letni Xiążęcy *Friderichsthal* zwany. W tym mieście fabryki porcellany, obiciów, papierów, sukien i materji wełnianych kwitną. *Waltershausen* leży poniżej zamku *Tenneberg* nad rz. *Hörsel*, nie ma iak tylko 491. domów, ale jest zamożne dla dobrych fabryk płóciennych i wełnianych. *Friderichswerth* piękny zamek Xięcy w miasteczku regularnie zabudowanym. *Friderichsrode* i *Ichtershausen* nad Gerą. *Blasii-Zella* małe miasto w lesie Turynii. Ma domów 240. i mieszkańców 1,000. którzy utrzymują się z fabryk broni rozmaitey, w których Slusarzów jest 80. prócz innych rzemieślników około broni pracujących. Ciż robią wiele drobnych sprzętów żelaznych, iako to: szczypce, noże, krzesiwka, łańcuszki do zegarków, pierzcionki, guziki &c. *Rubla* przy rzece tegoż imienia. W niej domów 500. mieszkańców 6,466. Wieś ta, której połowa tylko tu należy, a druga do Xię-

Xięzt
ką do
zjad
lerów.
sztuki
piany
ci tha
wicze
towar
dzaig
po iar
Frankl
nad O
zanki
miasto
nad J
czy do
międz
innych
robiąc
wies
od os
wach.
fabryk
dzi ma
Ciż m
wane,
robią.

V
należy
w czę
Panów

Xięztwa Eisenach, sławna jest fabryką dobrych nożów. Wychodzi ich ztąd na rok pospolicie za 50,000. talarów. Nadto robią tu rozmaite sztuki z żelaza, mosiądzu, drzewa, piany morskiej &c. Kobiety i dzieci tkają mnóstwo pończoch i rękawiczek wełnianych. Wszystkie te towary i strzelby zakupują przyjeżdżający po nie kupcy i rozwożą je po iarmarkach do Lipska, Brunswiku, Frankfortu nad Menem, i Frankfortu nad Odrą. *Körner*, i *Graffen-Tonna* z zamkiem miasteczka. *Kranichfeld* miasto główne dawney włości po nad Jlmą. *Melis* znaczna wieś, liczy domów 280. mieszkańców 1,200. między niemi 100. Slusarzów, prócz innych rzemieślników około żelaza robiących. *Neu-Dietendorf* wielka wieś nad rz. *Apfelstädt* zamieszкана od osady *Herrenhutów* w 300. głowach. Ci założyli tu 20. rozmaitych fabryk, z których naywięcej wychodzi materyi wełnianych i pończoch. Ciż mieszkańcy lak, papiery malowane, i flanelle w różnych kolorach robią.

V. Hrabstwo *Gleichen* tu jeszcze Hrabstwo
 należy. Dzieli się na górne i dolne, *Gleichen*
 w częściach 4. które swych osobnych
 Panów mają pod zwierzchnością nay-
 wyższą

wyższą Xżąt Sachsen-Gotha, niegdyś własnych Hrabiów miało. Jest w 4. częściach. 1. Xcia Hohenlohe-Ingelfingen. 2. Xcia Hohenlohe-Neuenstein. 3. Xcia Hohenlohe-Langenburg. 4. Xcia Hohenlohe-Kirchberg. Te 4. części składają Hrabstwo górne i dolne. W górnym *Obrdruf* nad rz. *Obr* w pelesiu Turyngii: miśe ma położenie, domów 755. mieszkańców 4,150. Zamek będący w mieście iest o 2. pawilonach, z których ieden do Xcia Hohenlohe-Neuenstein, drugi do Xcia Hohenlohe-Langenburg należy. Jest tu znaczna liczba fabrykantów i rzemieślników, którzy zyskowny na swe rękodzieła handel prowadzą. R. 1762. blich tu wielki założono. W bliskości małe miasto *Wechmar*. *Cranichfeld* w dolnym Hrabstwie nad Jlmą. W nim domów 250. mieszkańców 1300. którzy, iako ich domy i Magistraty, a nawet i izby w domach, iedne do Xcia Gotha, drugie do Hr. Hatzfeld należą. W tymże Hrabstwie Dom Hatzfeld stary zamek *Gleichen*, włość *Blankerhain* i miasteczko *Wandersleben* nad rz. *Apfelstett*, Dom *Schwarzburg*. *Rudolfstadt* włości: *Paulinzella* i *Ilm* nad rz. tegoż imienia posiadają.

VI. Xięztwo Altenburg czyniące ^{Xięztwo} część dawney Osterlandyi, włość ^{Altenburg} *Gera* należąca do Hr. Reuss od południa ku północy na 2. połowy przedziela. Graniczy na zachód z Xięztwem Schwarzburg, i Weimar, na północ z Bisk: Naumburg, z Cyrkałem Turynгии i Lipskim, na wschód z tymże i Erzgebirgskim, na południe z Cyrkałem Neustadzkim. Grunt tu górzysty, obfity w lasy, ale urodzayny w zboża i wina, ma wyborne pasze dla bydła i koni, rudy miedzi, żelaza, kalaminy, koperwasu, szyby solne i kamienne. Oblewaią ten kray rzeki: *Pleisse* łącząca się z *Sprottą* i *Saale* z *Orlą* i *Rodą*. Część Prowincyi należy do Xżąt Gotha, część do Xżąt Koburg-Saalfeld, lecz pod zwierzchnością Domu Sachsen-Gotha. Dom Xżąt Gotha posiada *Altenburg* MS. dosyć wielkie i ludne na wzgórkunierównym. Zamek stojący na skale zawiera fundusz na 24. Panienek Szlacheckich ubogich, w nim Przeor, Przeoryssa i Kanoniczki noszą cyfrę złotą Imienia Jezus na wstędze czerwoney. Tu miejsce Regencyi Xztwa, i Szkoły Akademiczne. *Lucca* i *Meuselwitz* miasteczka Szlacheckie leżą nad rz. *Schnauder*. *Schmöllen* nad *Sprottą*. *Ronneburg* załecone wodami mineralnemi, zamakiem

kiem i fabryką wełnianych materyi i naczyń glinianych. *Camburg* nad Saalą niegdyś główne Hrabstwa swego. *Roda*, nad rz. tegoż imienia, którego mieszkańcy wszyscy prawie są fabrykantami różnych materyi i pończoch. *Orlamunda* przy uściu Orli do Saali, miało swych dawaczy własnych Hrabiów. *Kobla* nad Saalą niegdyś do Hr. *Leuchtenburg* należało. *Eisenberg* z zamkiem. *Altenberg* włość Szlachecka. z. Część Xżąt *Koburg-Saalfeld*. *Saalfeld* nad Saalą między górami i łąkami położone, ma zamek zbudowany na górze, gdzie niegdyś było Benedyktynów Opactwo. Tu warsztaty sukienne, fabryka do pozłacania, i preparowania Smalty, i huta koperwasowa znajdują się. *Gräsfenthal* przy rz. *Zepten* ma pobliskie rudy, hamernie i kuźnie żelazne i miedziane, i huty szklane. Przy miasteczku *Lehrstein* są wyborne szyby kamienia, którego wywóz do dalekich nawet krajów wielki zysk przynosi. *Posneck* małe miasto.

Xztwo
Kwerfurt.

VII. Xięstwo *Kwerfurt*, którego włości *Querfurt* i *Heldringen* są w Turynгии, włości: *Futerberg* i *Dabme* między Elektoratem Saskim, Marchią Brandeburską i niższą Luzacyą leżą. Posiada je Elektor Saski. *Querfurt*

MS.

MS. z
czy do
tek po
wny ia
przyleg
wiese.
przy k
skiem
graną

2.
nice m
Pomera
połudn
Saski,
na zac
Ziemia
i piasz
czmier
Niekt
Uker-
nu są
ctwo
przyw
ne wir
ią się
maszt
landyi
bardzo
duie s
saletra
neraln
i Odr
Ten

MS. z zamkiem nad rz. Weite. Liczy domów blisko 500. We czwartek po wielkiej nocy bywa tu sławny iarmark, który się odprawia w przyległym miejscu zwanym *Eselswicse*. *Jüterberk* nad rz. Angerbach, przy którym R. 1644. między wojskiem Szwedzkim i Cesarskim z wygraną pierwszego zaszła potyczka.

2. Marchia Brandeburska granice ma na północ Meklemburg, i Pomeranią; na wschód Polskę, na południe Szląsk, Łuzycę, Elektorat Saski, Xztwo Anhalt i Magdeburg, na zachód też Xztwo i Luneburg. Ziemia powiększey części nierówna i piaszczysta, rodzi jednak żyto, ięczmień, owies i wyborne rzepy. Niektóre okolice starey Marchii, Uker-Marchii, Hawellandy i Ruppynu są bardzo żyzne. Wszędzie rolnictwo za Fryderyka II. do lepszego przywiedzione stanu, wprowadzone winnice i iedwabniarnie utrzymują się pomyślnie. Lasy dostarczają masztów, które do Hamburga i Hollandyi spławiają. Chmiel, len, tytium bardzo się tu dobrze udają. Znajduie się w tym kraju: glinka, siun, saletra, bursztyn, żelazo, i wody mineralne &c. Rzeki ma spławne Elbę i Odrę. Do pierwszey wpadają Ha-

Marchia
Brande-
burska.

wel, Stepnitz i Aland. Hawela zabiera Spreę i Dossę. Wiele kanałów ułatwia handel wodny. Kanał Plawieński skraca połowę żeglugi z Berlina do Magdeburga. Kanał Finowski łączy Hawelę z Odrą. Fossa Fryderyka Wilhelma od Spry do Odry się ciągnie. W całej Marchii liczy się miast 114. Dom Brandeburski dziedziczy Marchią, iako idący od Fryderyka Xiążęcia Hohenzollern Burgrabi Norymberskiego, który ją posiadał R. 1417. Z niego Król Pruski jest oraz Elektorem w porządku siódmym. Religia Ewangelicka jest panującą; inne też są cierpiane. Dzieli się Marchia ogólnie na Marchią Elektoralną *Churmark*, i Nową Marchią *Neumark*. Pierwsza zawiera Starą Marchią *Altmark*, *Prignitz*, średnią Marchią *Mittelmark* i Marchią Uckerąską *Uckermark*.

a. Stara Marchia, kray żyzny po nad Elbą zamyka 6. Cyrkułów. *Stendal* MS. nad rz. *Ucht*, w równinie opasanej zewsząd górami, ma dom w 948. mieszkańców 4,389. Mury około miasta rozwalone zostały R. 1781. a miejsca rozdane na ogrody mieszczanom z obowiązkiem sadzenia w nich drzew morwowych. W Mieście jest 8. Kościołów Farnych, jeden dla Ewan-

Ewing
cużów
Panień
ników
ich r
fabryk
Uchty
stwo.
stare
800.
mują
fabryk
czoch
Garde
łach.
legiu
przyl
jest t
stecz
Kalb
Seeba
Elba
gery
pod
cło
Opa
6. P
Arne
Prot
Szla
New

Ewangelików Reformowanych, Francuzów i Niemców, i 2. Klasztory Panięskie. Liczba niegdyś Sukieników była bardzo znaczna, dotąd ich rachują na 400. Jest też tu fabryka cerat. *Osterburg* przy uściu *Uchty* do *Bizy*. Przedtym było Hrabstwo. *Salzwedel* dzieli rz. *Jeetze* na stare miasto i nowe. Liczy domów 800. i dusz 5,000. którzy się utrzymują z odbytu na piwa tuteysze, z fabryk sukien, serży, ratyny, pończoch, płócien i różnych materji. *Gardeleben* nad *Mildą*, o 2. Kościołach, i 4. Szpitalach. Nadto ma Collegium i fabrykę sukienią. Las przyległy zwany *Gardelebische Heide* jest bardzo rozległy. *Betzendorf* miasteczko Szlacheckie z zamkiem. Inne: *Kalbe*, *Bismark*, i *Gross-Apenburg*. *Seehausen* nad *Alandą*. *Werben* nad *Elbą*. *Tangermünde* przy uściu *Tangery* do *Elby* z zamkiem. Płynące pod te miasto wszystkie statki tu cło opłacać muszą. *Arendsée*, gdzie Opactwo Luterskie z funduszem na 6. Panien Luterskich szlacheckich. *Arneburg* nad *Elbą*. *Diesdorf* Opactwo Protestantkie w którym 6. Panien Szlacheckich, 6. Miejskich. Inne *Neuendorf* składa się z 6. osób.

b. Marchia Prignitz, która się też zowie *Vormark*, leży po nad Elbą i Hawelą, ma 7. Dystryktów. *Perleberg* MS. nad Stepenicą; w nim domów blisko 400. ludzi przeszło 2,000 *Wittenberge* niedaleko uyscia Stepenicy i Kartawy do starey Elby. Należy do Baronów *Putlitz*. *Pritzwalk* Dystryktowe nad Domnicą. *Meyenburg*, *Putlitz*, i *Freyenstein* Szlacheckie. *Kyritz* dystryktowe. *Havelberg* leży na kępie oblaney rz. Hawelą, na której most wielki prowadzi do Katedry i wzgórków przyległych osiadłych przedmieściami. Kapituła tuteysza ma wielkie przywileie. Fryderyk II. nadał iey R. 1755. prawo noszenia krzyża na wstędze białey z pręgami purpurowemi. Krzyż na iedney stronie Orła czarnego i na 8. końcach litery F. R. na drugiej postać Nays: Panny. *Wilsnack* poblizkie. *Lenzen* po obu brzegach Elby leży, iest dystryktowe. *Wittstock* także dystryktowe w gruncie bagnistym, który odnoga rz. Dossy przerzyna. Ma domów 530. ludzi blisko 3,000. którzy wódkami handlują. *Heiligen-grab* Opactwo złożone z Xięni i 30. Panien Szlacheckich, którym Fryderyk II. krzyż orderowy nosić pozwolił. *Stepenitz* Opac. Szlacheckie, w nim 6.

Panien.
fabrykac. Szr
wiera
Stolica
Państw
Spr.
lin wła
dzia R
oblan
Frideric
4. Neu
od drug
5. Frid
Frydery
gularne
na ciąg
Oranie
miasta
Domó
piękny
szło
mostó
nych,
posag
Kośció
cki i.
prócz
Gmach
własci
Joachim
Teolog

Panien. *Zechlin* gdzie huty szklane i fabryka kryształowa.

c. *Srzednia Marchia (Mittelmark)* zawiera 9. *Cyrkułów. Berlin, Berolinum, Stolica* Brandeburgii i wszystkich Państw Króla Pruskiego. Leży nad *Sprą*. Dzieli się na 5. miast. 1. *Berlin* właściwy przez *Alberta Niedźwie-dzia* R. 1163. wystawiony. 2. *Kölln* oblany *Sprą* nakształt wyspy 3. *Friderichs-Werder* zbudowany R. 1657. 4. *Neuentadt*, zwany też *Dorothenstadt* od drugiey żony *Fryderyka Wilhelma*. 5. *Friderichsstadt* założony R. 1688. od *Fryderyka I.* Zdobią miasto ulice regularne i proste. *Friderichsstrasse* zwana ciągnie się na milę od bramy *Oranienburskiej* do *Halli*. Obwód miasta wynosi 2. mile Niem; i pół. Domów 9,695. między niemi wiele pięknych Pałaców; mieszkańców przeszło 140,000. bram 15. ulic 270. mostów 36. większą częścią kamien-nych; z tych najwspanialszy zdo- bi posąg konny z brązu *Fryderyka W.* Kościołów 32. między niemi *Katoli-cki* 1. i *Synagoga*; *Przedmieściów*, prócz 5. miast, 4. *Magistrat* ieden. Gmachy znaczniejsze — 2. W *Berlinie* właściwym: *Akademia* militarna; *Joachimsthal Collegium* i *Seminarium* Teologiczne. *Ratusz*, dom poczty.

rynek nowy nayobszerniejszy i nayregularniejszy; Pałac Kadetów, w którym 236. młodzi szlacheckiey biorą edukacją, magazyn prowiantów wielki, Fara reformowanych Niemców, u której wieża ma 36. wieższych i mniejszych dzwonów; *Granc-Kloster* Luterski z znaczną Biblioteką i zbiorem pięknych malowań; *Lagerhaus* magazyn Królewski sukien i wełny, którą ubożsi biorą i swą robotą wypłacają. Na Przedmieściu Królewskim dom poprawy i Cukiernia. Między ulicą Oranienburską i Sprą jest *Monbijou* ogród i Pałac letni Królewski. Za bramą Oranienburską jest piękny i wielki Szpital Inwalidów wystawiony od Fryderyka II. R. 1748. w którym się mieści 600. żołnierzy prócz ich żon i dzieci. Na jednym końcu tego gmachu jest Kościół Katolicki, na drugim Luterski, w około pola, ogrody i gay morwowy. *b.* W *Kölln* zamek Królewski o 3. piętach, z 3. podwórzami, dachem miedzianym, i balustradą ozdobioną posągami; w zamku galeryja wspaniała obrazów, Gabinet medalów, starożytności i osobliwości rozmaitych. Przyległa Katedra Kalwinistów zawiera groby Królów. *c.* W *Friedrichswerder* Arsenał Królewski jeden z najpiękniejszych

gma-

gmach
podzi
Za nin
stadt
nowa
miedzi
biona,
Jadwi
dowan
zwane
kelma,
Genera
terfeld
ieden
nawet
wiczar
i Nien
zu Er
re są
del Po
sztu
placu
wielu
w Ber
Malars
gli rz
działa
się zn
osób
cellan
nie h
i śled
Berli

gmachów w Berlinie, w którym na podziw wielka liczba różney broni. Za nim Ludwisarnia. *d.* W *Dorothenstadt* przepyszny teatr operalny, nowa Biblioteka Królewska pokryta miedzią i statuami pięknemi ozdobiona, nowy Kościół Katolicki *S.* Jadwigi poświęcony R. 1773. zbudowany na wzór Rzymskiego *Rotunda* zwanego. *e.* W *Friedrichstadt* plac Willelma, na nim 3. wspaniałe posągi Generałów Pruskich *Schwerina*, *Winterfelda* i *Seidlitz*a. Plac żołnierski, jeden z naywiększych w Berlinie i nawet w Niemczech, ozdobny 2. wieżami przy Kościołach Francuzkim i Niemieckim wystawionemi z rozkazu Fryderyka II. na wzór tych, które są w Rzymie na placu zwanym *dell Popolo*, ale co do gustu, ozdób i kosztu ię przewyższającemi. Wśród placu iest Teatr Francuzki. Prócz wielu Szkół i użytecznych funduszów w Berlinie, są Akademie Francuzka, Malarska i militarna. Artysci i biegli rzemieślnicy w rozmaitych rękodzielnach, iako i liczne fabryki tu się znaydują. W cukierniach na 200. osób pracuje zawsze; w fabryce porcellanowej około 600. Trzy Kompanie handlowe, to iest: morska, solna i śledziowa mają swe banki. Pod Berlinem iest zwierzyniec Królewski, w któ-

w którym nie zbywa na niczym, co-
kolwiek zabawie i ukontentowaniu
przechadzki publiczney służyć może.
Oranienburg miasto blisko Haweli z
zamkiem Królewskim, dobrze zabu-
dowane. Jest to osada Francuzka,
ma 194. domów. *Nieder-Schönhausen*
wieś z zamkiem letnicy rezydencyi
Królowey, przy którym ogród, prócz
wielu piękności, ma rozmaite zagra-
niczne drzewa. *Liebenwalde* nad Ha-
welą. *Bernau* i *Alt Landsberg* bliżkie
miasteczka. *Brandenburg* od którego
cała Marchia wzięła nazwisko, leży
nad Hawelą, która ie na stare i no-
we miasto dzieli. W nich domów
1239. ludzi przeszło 11,000. Kościo-
łów 6. Kollegium Akademiczne i
Kapituła. Tey osoby krzyż ordero-
wy ustanowiony od Fryderyka II.
noszą. Osada Francuzka tu też ma
swój Kościół. Fabryki płócien i in-
nych materyi kwitną, niemniej iako
i handel dla łatwości spławu rzeką
Hawelą, na której ma miasto Pra-
wo cło wybierać. *Potsdam*, na wy-
spie oblaney Hawelą i jeziorami,
którey obwód na mil 4. wynosi. Ka-
nał długi szrodkiem między starym
i nowym miastem płynie. Na nim
jest 7. mostów kamiennych, brzegi
obwarowane balustradą żelazną, ozdo-
bione budowlami pięknymi i sadzo-
nemi

nemi drzewem ulicami. Pałac Królewski w starym mieście jest przepyszny, iako i przyległy ogród. Ratusz znaczny kopułą i Kościołem S. Mikołaja. Na tym placu stoi Obelisk wysoki 75. stop z marmuru, w różnych kolorach, po 4. zaś iego rogach są posągi Fryderyka Wilhelma i 3. iego następców. Kościół Dworu i garnizonu jest bardzo piękny, wysoki i obszerny. Dom sierot jest gmach wielki, zawiera blisko 3000. dzieci żołnierskich, których uczą potrzebnych nauk i do rękodzielności. Dom dla edukacji ubogich córek Officerskich jest niemniej obszerny. Prócz Nauk, i robot kobiecych się uczą. Potsdam jest jedyną z najpiękniejszych miast w Niemczech; liczy domów 1745. mieszkańców do 27,000. fabryk iedwabnych, bawełnianych i nicianych znaczna liczba, nadto ma fabrykę broni i różne rękodzieła. Blisko Potsdamu jest sławny zamek Królewski *Sans-Souci*, na górze wysokiey stóp 60. którego rozlicznych piękności widokiem oczy nasycić się niemogą. Jest on tylko o iednym piętrze. Pełno tu pięknych domków w rozmaitym kształcie, grotów, fontan, terassów, posągów, gajków, winnic, kaskadów, i wielu przedziwnych ozdób natury i sztuki.

i sztuki. Galerya obrazów iest w oddzielnym gmachu. Sala galeryina, którą Niemcy za naywspanialszą mają w Europie, długa iest 246. stróp, szeroka 33. Ogrody, kolumnady, Pałac w guście Japońskim, zwierzyńiec, Kościoły dwa, pomazają obszerność i ozdoby miejsca tego. Ztąd wielka ulica prowadzi do nowego zamku dokończzonego R. 1769. miany on iest za naypiękniejszy, co do Architektury, gustu ozdób i rozmaitych odmian. *Charlottenburg* o milę od Berlina nad Sprą, gdzie także zamek Królewski bogato i pięknie wewnątrz przyozdobiony, ma ogród obszerny. *Spandau* miasto i forteca nad zbiegiem Spry i Haweli z mocną Cytadellą o mil 2. od Berlina. Liczą tu domów przeszło 500. i 3,000. mieszkańców, iest osiadłe różnemi fabrykantami, rzemieślnikami i flisami. Za miastem iest fabryka broni, z której broń wszelką do poloru ostatniego do Berlina odsyłaią. *Rathenów* nad Hawelą złożone z starego i nowego miasta, ma domów na 600. i blisko 4,000. dusz, które z rolnictwa, chowu bydła, winnic, handlu drzewnego i gorzelni żyją. Nad tą rz. małe miasto *Nauen* i *Pritzerbe*. *Telton*, w nim 216. domów, mieszkańców 750. sławne

wne

wne miejsce dla rzep zachwalonych, które się udaia najlepší w tey okolicy. *Fehrbellin* nad Renem z Komora. Tu Elektor Fryder. Wilelm R. 1675. Szwedów poraził. Miasteczka Szlacheckie: *Rhinów* i *Frisack* nad Renem; *Plauen* nad jeziorem, przez które Havel bieży, i gdzie się kanał Plawęński zaczyna. *Freuenbritzen* i *Belitz* nad Nieplięą. *Werder* na kępie oblaney Havelą. *Saarmund* nad rz. Saara. *Berwalde* włość Szlachecka o 7. wsiach. *Luckenwalde* i *Zauch* są Cyrkularne, znaczne części tych 2. Cyrkułów R. 1773. do Xięstwa Magdeburskiego oddzielone zostały. *Köpenick* z zamkiem Król. o mil 2. od Berlina na kępie rz. Spry. Ma fabrykę materyi iedwabnych, a za miastem blich kartomowy. *Mittenwalde*, *Trebbin*, *Zossen*, *Teupitz* są poblizkie. *Frankfort* nad Odrą w miłym położeniu, ma Uniwersitatem, domów 1200. mieszkańców do 12,000. Tu bywa sławny iarmark 3. razy do roku. Na iednym przedmiestciu jest fabryka iedwabnych materyi. *Müllrose*, *Müncheberg*, i *Fürstenwalde*, także *Seelow*, *Buckow* i *Lebus* nad Odrą, gdzie niegdys było Biskupstwo, (d)

[d] Mieczysław I. Król Pol. w wieku 10. fundował w nim Biskupstwo, iako Pan Miasta i

sz w przyległości. *Brietzen* lub *Wrietzen* niedaleko Odry. *Strausberg*, *Biesenthal*, i *Oderberg* nad Odrą, są w Cyrkule Barnimskim. *Neustadt-Eberswalde* nad rz. i kanałem Finówskim, sławne jest fabryką kości słoniowych. Robią tu zaś tak wiele nozów, nożyczek, szczypców i innych podobnych towarów, iż ztąd ma ich cała Marchia dostatkiem. *Freyenwalde*, niema iak 229. domów i blisko 2,000. mieszkańców, położone nad Odrą. O ćwierć mili są wody mineralne zachwalone i wygodne kąźnie wśród pięknych ogrodów i ulic. W bliskości między górami *Schlosberg* i *Marienberg* założono fabrykę do preparowania alunu, która do Potsdamskiego domu sierot należy. Także niedaleko znajduje się delikatny piasek biały, którego potrzebują do fabryki zwierciadlaney w *Neustadt*. Nowy *Ruppin* leży nad bardzo rybnym jeziorem, które *Ren* przerzyna, od starego *Ruppina* o ćwierć mili. Oba nie mają więcej nad 900. domów i 3,000. mieszkańców, znaczny handel

kraiu, ale naprzód Jan I. Margrabia opano-
wał Zamek Lebus R. 1250. a Biskupstwo
zniesione zostało R. 1555. gdy Joachim II.
Elektor Brandeburski dobra tego do Dzierżaw-
owych przyłączył.

del prowadzą, na sukna, których liczne mają warsztaty, i piwa tu warzone. *Neustadt* nad Dossą, sławne jest fabryką zwierciadeł, z tych niektóre więcej nad 100. calów mają wysokości. Okolice obfitują w rudę żelazną. *Rheinsberg* przy źródle blizkim rzeki Renu. Tu daie się widzieć zamek rezydencyi letniej Xcia Henryka Brata Królewskiego. Domów jest blizko 200. mieszkańców przeszło 1000.

d. *Uker-Mark*, lub *Marchia Ukerńska*, niegdys *Ukerland* od rz. Uker ma nazwisko, grunta zawiera urodzayne. *Prenzlów* MS. Prowincyi nad rz. Uker wsrzód urodzayney i rozlegley równiny. Na nowe i stare się dzieli. Zawiera dusz 6,000. domów blizko 900. Ma liczne warsztaty dobrych sukien i płócien. Na handlu bydła i tytiunów naywięcej zyskują. *Templin* regularne i dobrze zabudowane miasto nad ieziorem *Dolgen*, drzewem znaczny prowadzi handel, ułatwiony kanałem, którego iedno koryto idzie od ieziora *Ringwalde* i łączy się z iez. *Lübbe*, i przez różne kanały ma komunikacyą aż do *Haweli* starey; drugie zaczyna się pod *Müllersdorf* i ciągnie się ku iez. *Fabr. see*. *Zshdenick*, nad *Hawelą* ma

Opactwo złożone z 6. Panien Szlacheckich. Pod miastem jest Ludwisarnia Królewska, w której bomby, grenaty, kule, moździerze &c. leżą. *Joachimsthal* z włością do Collegium tegoż imienia w Berlinie należy. *Neu-Angermunde* nad iez. *Münde*. *Löcknitz*, zamek stary i *Brüssow* miasteczko. *Greiffenberg* i *Stolpe* zamki Szlacheckie. *Schwedt* nad Odrą liczy domów 263. i mieszkańców przeszło 2,000. ozdobne przepyszny zamkiem i ogrodem, od którego prowadzi piękna i długa ulica do innego zamku *Monplaisir*. Z blizkim miastem *Vierraden* do Margrabi Brandeburg-Schwedt należy. *Liechen*, *Straszburg*, *Gramzów*, *Boytzenburg*, *Fredenwalde*, *Fürstenwerder* i *Gerswalde* małe miasta. *Beeskow* i *Storkow* mają przyległe włości.

c. *Neumark*, lub nowa Marchia mieści się właściwie między rz. Regą i Wastą, dalsze kraje do Zakonu Teutońskiego należą, i od niego oderwane nowey Marchii wzięły nazwisko, pomnożeney przyłączeniem niektórych Cyrkułów. *Küstřin*, MS. nad Odrą w miejscu błotnistym, położeniem i sztuką obronne, w sobie jest dosyć małe, ale ma 2. przedmieścia obszerne nie liczy nad 4000. dusz.

dusz. *Soldin*, przy ieżiorze tegoż imienia rybnym w miętosy. *Lippe-bne* i *Berlinken* są blizkie. *Königsberg* w okolicy miśey nad rz. *Röricke*. *Schönflies* nad ieżiorem, *Neu-Damn*, *Zehden* nad *Muglitzą*, *Fürstensele* i *Zellin* nad *Odrą*. *Zorndorf* mila od *Kustrynu*, gdzie między *Moskwą* i *Prusakami* R. 1758. zwawa zaszła potyczka. *Bärwalde* i *Landsberg*, nad *Wartą*, mają fabryki sukienne. Dru-gie wełną handluie, i materyalne ma warsztaty. *Friedberg* Cyrkularne przy 2. ieżiorach. *Driesson*, *Drezdenko*, nad *Notecią*. *Woldenberg* na górze. *Aren-swalde* Cyrkularne. *Bernstein*, to co do *Policyi*, co do *Sądów* do *Pome-ranii* należy. *Reetz* nad *Ihne*. *Nö-renberg* nad ież. *Enzig*. *Neuwedel* gnia-zdo domu *Wedłów* nad rz. *Dragą*. Nad nią także, *Dramburg*, *Kalies*, i *Falkenburg* leżą. *Schievelbein* nad *Re-gą* Cyrkularne z *Kommanderyą* *Jo-hannitów*, do której połowa wsiów w tym Cyrkule należy. *Drossen* nad rz. *Lenzen*, i *Reppen*. *Göritz*, *Stern-berg*, i *Königswalde* są poblizkie. *Sonneburg* z zamkiem nad *Lenzen*, główne *Prowincyi* *Brandenburgskiej* *Joannitów*, których *Mistrz* wchodzi do *Stanów* *Elektorstwa*, czyni przy-sięgę wierności *Elektorowi* *Brandeb:* podlega też i *Elektorowi* *Saskiemu* z dóbr

z dóbr w Luzacyi niższej. Kawalerowie mogą być Ewangelicy i Żonaci. Dobra tej Prowincyi są trojakię: 1. Włości Kameralne Mistrza: *Sonneburg*, *Kampitz*, *Grüneberg* w Marchii; *Collin* w Pomeranii; *Friedland* i *Schenkendorf* w niższej Luzacyi. 2. Kommanderye mające swych Kommandorów, te są: *Lagow* z miastem *Ziellenzig*, *Bursben*, *Schewelbein*, *Lietzen*, *Gorgast*, *Werben* w Marchii. *Wietersheim* w Xięstwie Mindenskim, *Sapligenburg* w Xstwie *Wolfenbittel*. 3. Pewne lenności. *Krossen* Kroszyn główne Cyrkułu, który z Cwilichowskim składa Xstwo Krosneńskie przedtym do Szląska należące, a R. 1538. przez Elektora Brandeb. zaięte i tu przyłączone. Leży przy uściu rz. Bober do Odry. Ma liczne warsztaty sukien. Piwa i wina tu teysze są zachwalone. *Bobersberg* nad Bobrą. *Sommerfeld* do familii Bredów, *Rothenburg* do Graffów tegoż imienia należy. *Züllichau*, Cwilichów o pół mili od Odry, niema miasto samo iak 250. domów, ale 4. iego przedmieścia są rozległe, w jednym z nich jest dom dla sierot i Szkoła przez Michała Steinbarta fundowane. *Friederichshulde* Szlacheckie. *Kotbus* nad Sprą liczy 600. domów, i 5,000. mieszkańców. Tu osada Francuzka, Col.

Collegi
warszt
wary.
zko są

3
Pommer
Pomor
żący,
rellą
Polską
ztwem
się z
równy
Cbollen
wem
grunt
kszey
szkańc
wincy
bow,
rzepy
nawwi
Koni
Są i w
szyby
ne, r
brzega
Nawwi
Odra,
tykaia
blisz
poniż
Ter

Collegium, fabryka sukien, liczne warsztaty płócien i dobrych piw browary. *Peitz* niegdyś twierdza, blisko są hamernie.

3. Xięztwo Pomeranii, u Niem: Xięztwo Pomeranii.
Pommern, w naszym ięzyku właściwie Pomorze,

czyli kray przy morzu leżący, znaczy; na wschód z *Pomerellą* i częścią *Pruss*, na południe z *Polską* i *Marchią*, na zachód z Xięztwem *Meklemburg*, na północ styka się z morzem *Baltyckim*. Kray jest równy prócz niewielu gór, z których *Chollenberg* między *Kozlinem* i *Zanowem* naywiększa. Gdzie niegdzie grunt piaszczysty, ale w części większey żyzny w zboża, których mieszkańcy innym nawet dostarczają *Prowincyom*. Rodzi się tu wiele *bobów*, *grochów*, *lnu*, *konopi*, *prosa*, *rzepy*, *tytiumu*, *kartofli* &c. Lasów naywięcey *dębowych* i *sosnowych*. *Koni* stada, i *trzody owiec* są liczne. Są i *wody mineralne*, *zdroie słone*, *szyby marmurowe*, *kamienie wapienne*, *rudy żelazney* niewiele, a na *brzegach bursztynu żółtego* dostatek. *Naywiększa rzeka* w *Pomeranii* jest *Odra*, ta ją dzieli na 2. części. Przytykająca do *Meklemburga* *Pomerania* bliższą, druga dalszą się zowie. *Odra* poniżej *Sztctyna* 3. jeziorami: *Damm*,

Damanzig, i *Pfaffenwasser* uchodzą do jeziora *Frische Haff*, które się dzieli na wielki i mały. Inne rzeki są: *Reckenitz*, *Peene* ma początek w Meklemburgu, zawmuje rz. *Trebel* i *Tollensee*, przechodzą przez jezioro *Kummero* do morza wschodniego. *Uller*, powięszona wbiegiem *Randowy* do wielkiego *Haffu* wpada. *Ibna* ma uścicie w jeziorze *Damm*. *Rega*, *Persanta*, *Wipper*, *Stolp*, *Lupow* i *Leba* wpływają do morza wschodniego. Długość kraju na mil 100. szerokość 30. wynosi. Miast 68. Religia Ewangelicka jest panującą. Język Niemiecki jest powszechny, w niektórych Cyrkułach po Kaszabsku i Wandalsku, a w Stolpeńskim mówią mieszanym językiem. Prowincya ta miała niegdyś swych Xiążąt po wygaśnięciu ich R. 1637. przez Traktat Westfalcki R. 1648. część bliższa czyli zachodnia Królowi Szwedzkiemu, a dalsza lub wschodnia Elektorowi Branemburskiemu razem z Biskupstwa Magdeburskie, Halbersztadzkie i Mindenskie dostały się. Znowu R. 1714. zagarnął Król Pruski wraz z Stetynem część Pomorania bliższej między Odrą i Peną leżącey, tak iż teraz część tylko czwarta do Szwecyi należy. Rzeka

Pena Pr
oddziel

1.
Citerior
między
ztwo

Strals
Gellen

gen oc
forteca

ma do

ko prz

pół m

wynos

prócz

sierot

1779.

i por

Kupc

Przed

pedze

fabryk

nad c

Xiężt

Grim

miast

miast

rz. s

publi

Univ

Pena Pruską Pomeranią od Szwedzkiej oddziela.

1. Pomerania bliższa, *Pomerania Citerior*, u Niem: *Vor-Pommern*, leży między rz. Rekenicą i Odrą i Xięztwo Rugen zajmuie.

a. Część Korony Szwedzkiej: *Stralsund*. MŚ. nad cieśniną morską *Gellen*. lub *Fellen*, która wyspę Rugen od lądu dzieli. Jest to ważna forteca oblana zewsząd wodą, i nie- ma do niey przystępu od lądu, tyl- ko przez mosty. Obwód murów na pół mili, a liczba ludzi do 10,000, wynosi. Ulice ma ciasne i krótkie, prócz 3. Far są 4. Kościoły, dom sierot żołnierskich wystawiony R. 1779. warsztat dla budowy okrętów, i port dobry. Mieszkańcy są maiętni Kupcy, i handel znaczny prowadzą. Przed kilką laty pogrożeni Zydzi wy- pędzeniem przyrzec musieli zakładać fabryki i iuż maią mydlarnią. *Barth* nad odnogą morską główne swego Xięztwa. W nim *Damgard*, *Tribbsces*, *Grim*, *Franzburg*, i *Richtenberg* małe miasta. Hrabstwo *Gutzkow*, w nim miasto tegoż imienia; *Greifwalde* nad rz. spławną, *Rick*, prócz budowli publicznych ma na 600. domów, *Universitatem*, *Skołę* ięzyka Nie-

mieckiego, i gabinet Fizyczny i mechaniczny. Nadto port dobry o pół mili od miasta. Używa wielu przywileiów, handel prowadzi zyskowny, i w około ma grunta urodzajne, zdroië słone. Do miasta należy wysep *Gaus* o pięć mil na morzu Bałtyckim; *Loitz*, *Lassan*, *Ludwigsburg*, *Eldenow*, miasteczka. Włość Wolgastka: *Wolgast* nad rz. *Peeną*, która stąd o milę do morza wpada. Tu 300. iest domów, prócz przedmieściów, na których sami maitkowie mieszkaia. Corok buduia w Wolgastie na przedaź okręty rozmaitey wielkości. *Grünswart*, i *Peenamûnder* twierdze przy uściu *Peny*. Xięztwo i wyspa *Rügen* na morzu Bałtyckim o ćwierć mili od lądu, grunt bardzo urodzajny, przeto stąd corok zbóža kilka tysięcy łasztów wychodzi. Lasow niema, drzewa iey *Pomerania* dostarcza, naywięcey *torfem* palą. *Bergen* iest stolicą, gdzie *Kapituła Szlachetnych Panien* znayduie się. Tamże zamek *Putbus*, *Garz* i *Gingst* miasteczka. *Wittow* pół wysep leży na północ *Rugeny*. Na wschód teyże inny pół-wysep *Fasmund*, w którey klinie iest przylądek zwany *Stuben-Kamer* okryty pięknym lasem zwanym *Stubenitz*. Boki tey góry przykro spadziste okazują
ska-

skale
Königs
wysep
w tym
Ruden,
chód
statek
ielita
ka Pre

b.
Szczeci
Odry,
zdziela
gate, i
clawiu
z miast
fikacye
prawa
cami i
na. N
gi 348
szancu
ziora
przez
a. prze
dnaz 12
terskich
mowan
w Sali
stwa.
ku, g
ty, tak

skale kredzianą. Część najwyższa *Königstubl* się zowie. *Mönkgut* pół wysyp na południe wyspy *Rugen*, w tymże położeniu *Redeswitz*; wyspy *Ruden*, *Hiddensee* i *Umanz* leżą na zachód *Rugeny*, w tych wielki niedostatek drzewa. Palą torf, koście, ielita suche &c. Wyspę *Zingst* rzeka *Prerow* od pół wyspy *Darz* oddziela.

b. Część Brandeburska. *Stettin*, *Szczecin*, MS. w pobrzeżu blisko *Odry*, która się tu na 4. koryta rozdziela. Jest wielkie, obronne, bogate, i bardzo handlowne; Po *Wrocławiu* największe i najludniejsze z miast leżących nad *Odrą*. Fortyfikacye jego są rozległe. Strona ich prawa zwana *Lastadie* otoczona szancami i najlepiej z natury umocniona. Na rz. *Parnitz* jest tu most długości 348. stóp. Grobla sypana nakształt szanцу na milę ciągniona wzdłuż jeziora *Damm* prowadzi do miasta *Damm* przez 6. mostów. W *Szczecinie* z 2. przedmieściami jest domów 1558. dusz 14,670. Prócz 7. Kościołów *Luterskich*, *Dyssydenci* *Francuscy* reformowani mają swóy ieden, *Katolicy* w Sali zamkowej odprawiają nabożeństwa. Zamek obszerny stoi na wzgórku, gdzie i *Arsenał*. Jest inny stary, także magazyn żywności, *Koszary*,

ry, Collegium Medycyny, Collegium
zdrowia, handlowne założone R.
1755. Do portu Szczecina R. 1780.
weszło okrętów 1489. wyszło zaś
1776. między niemi 180. należało do
Kupców i maytków tutejszych. Han-
del wielki wiada mieszkańcy z Me-
klemburgiem, Hollandyą, Anglią,
Prusami, Francyą, Hiszpanią, Pol-
ską, Szwecyą, Norwegią, Danią,
Moskwą &c. Prócz znaczney i po-
większaiący się budowy okrętów,
utrzymują mieszkańcy liczne fabryki
sukien, płócien, materyi bawełnia-
nych, mydlarnie i gorzelnie liczne.
Do Szczecina należy miasteczko *Pölitze*
nad *Frischhaffem* ztąd o mil 2. *Damm-*
stary nad rz. *Plöne*, i ieżiorem
tegoż imienia spławnym i bardzo ry-
bnym. Liczy 1560. mieszkańców i
ma zachwaloną fabrykę stalową. *Garz-*
 nad Odrą. Golnow nad *Jliną. Pen-*
kum Szlacheckie i *Randow* Cyrkularne
nad ieżiorem. *Persewalk* nad rz. *Uker.*
Anklam. główne Cyrkułu nad *Peeną*
w gruncie żyznym. Z ieżdney strony
bagnami, łąkami, i groblą na ćwierć
mili długa, z drugiey szanćami i fos-
sami głębokiemi opasane. Handel
iego lądowy i morski wygórował
bardzo pod Pruskim panowaniem.
Tu wyprawiają skóry, robią tabakier-
ki &c. Przedmieście *Anklam* za

Peeną
ka dła
Ukerm
niżey
lak 12
nietw
ły i
bogac
Stolpe
min C
bel i
del z
twia
dusz
Fris
Jest
nocy
wchó
Zowi
tu g
sto
szkar
Swein
ściu
i cor
dom
znay
spa
Wys
bawi
ryb
zwa
weg

Penę już do Szwecyi należy. Tą rzeka drzewo, zboża i szkła spławiają. *Ukermünde* nad rz. *Uker*, która poniżej do *Frischhaffu* wpada. Niema iak 1300, mieszkańców, którzy z rolnictwa, połowu ryb, z handlu smoły i drzewa u rzymnią się. Okolice bogata jest w łaki i lasy. *Neuwarp*, *Stolpe* i *Torgelow* miasteczka. *Demmin* Cyrkularne przy uściu rzek *Trebel* i *Tollensee* do Peeny, które handel zbożowy i innych towarów ułatwiają miastu. W nim domów 315. dusz 2100. Wyspa *Usedom* oblana *Frischhaffem* i morzem Bałtyckim. Jest bardzo żyzna i ludna. Od północy szanie zasłania wyspę, iako wchód i wychód statków za Penę; Zowie się *Peerenûnder-Scharze*. Jest tu garnizon i latarnia morska. Miasto *Usedom* liczy domów 189. mieszkańców 800. Na teyże wyspie *Swinemünde* ku południowi przy uściu Swiny z portem. Miasto nowe i coraz się powiększa. Już ma 246. domów, mieszkańców 1630. Blizko znajduje się warsztat okrętowy. Wyspa *Wollin* niedaleko przeszłej leży. Wyspiarze chowają liczne obory, bawią się myślistwem i połowem ryb, zwłaszcza w części północney zwany *Pritter*, gdzie się wielka męo węgorzów poławia. Obfitnie grunty
w ka-

w kamienie wapienne. *Wollin* MS. ma 367. domów, mieszkańców 1700. którzy są cieśle okrętowi, i drzewem handlują.

2. Pomerania dalsza, *Pomerania Ulterior*, u Niem: *Hinterpommern*, między Odrą i Prusami zachodniemi, cała do Domu Brandebur: należy. *Stargard* MS. nad rz. żeglowną Jlmą w okolicy na podziw urodzayney w pszenicę i iarzyiny, miasto jest wielkie i dobrze zabudowane. Fabrykują tu rozmaite towary, i na nie odbył maia znaczny. *Satzig* z zamkiem. *Jakobsbagen*, *Zachan* lub *Sochan* i *Masow* blizkie są miasteczka. *Marienfließ* opactwo Panien o mil 2. od *Stargardy*. *Greifenhagen* Cyrkularne nad Odrą. Nad tąż rz. *Fiddichow*. *Pyrütz* główne swego Cyrkułu, grunty ma pszenne. Przyległe są *Neumark*, *Werben* i *Woltin*. *Daber* miasto i Cyrkuł. W nim *Neugarten* nad ieżiorom. *Groszstepenitz* i *Gülköw* w Cyrkole Flemingskim. Cyrkuł *Borkowski* w więkkszey części należy do familii *Borków*, którzy tu *Regenwalde* nad *Regą*, *Strammehel*, *Labes* i *Wangorin* z 30. wsiami posiadają. Tu też *Wamin* miasto znaczne blizko uyscia Dywcnowy do morza. Katedra i Kapituła pozostała po zniesionym *Biskup-*

skupatwie Kamińskim przez Traktat Westfalski, a dobra z tytułem Xięztwa do Pomeranii R. 1654. przyłączone zostały. Rolnictwo, żegluga i handel utrzymuje w dobrym mieście mieszkańców. Do tegoż Xięztwa należą miasta: *Kolberg*, wielkie, handlowe i obronne nad rz. *Persantą*; ma zamek, Kapitułę, Collegium, fundusz dla Panien Szlacheckich i miejskich, i port dobry, lubo przyszczerpły zwany *Munde*. Kwitną tu rękodzieła flanelli, kuczba i płócien. W okolicy są obfite wody słone. *Kôszlin* niedaleko *Chollenberga*. *Kôrlin* nad *Persantą*. *Bublitz*, i *Friedrichsburg* z zamkiem. *Greiffenberg* nad Regą główne Cyrkułu. Mieszkańcy wielki handel na płótna prowadzą. Blisko i nad tąż rz. *Treptów*. Cyrkuł *Osteński* i *Blücherski* zwany jest od Familii *Osten* i *Blücher* i do nich należy. Tu *Plate* małe miasto nad Regą. Cyrkuł *Belgardzki* i *Polecyński* zawiera: *Belgard* nad *Persantą* dobrze zabudowane z 2. przedmieściami, sławne iarmarkami na konie. *Polzin* Szlacheckie. *Neustettin* główne Cyrkułu między jeziorami. *Ratzebur* przy rz. *Zarn*. Włosé *Draheim* z zamkiem. *Tempelburg* i *Bârwalde* miasteczka. *Schlawe* miasto i Cyrkuł nad *Wipperą*. Nad nią też *Râgenwalde*
z zam.

z zamkiem. *Zanow* między Gollenburgiem i Polnowem. Stolpeński Cykuł zawiera: *Stolpe* nad spławną rz. tegoż imienia, rybną w łososie. Ma fundusz dla panienek, i szkołę dla Kadetów 50. edukowanych tu od lat 8. do 12. Mieszkańcy piękne sztuki wyrabiają z bursztynu, i znaczny handel z Gdańskiem na płótna prowadzą. *Rummelsburg* Cykularne przy rz. *Wipper*, gdzie fabryka wstążek i adamaszków wełnianych.

Powiat
La wen.
burgski i
Bytowski.

Tu się liczą Powiaty Lawenburski i Bytowski, lubo właściwie nie są częścią Pomeranii. Należały niegdys do Korony Polskiej. Zygmunt 1. dał był je lennym prawem z obowiązkiem hołdu Xiętom Pomorskim Siostrzeńcom swoim, Jerzemu i Barminowi R. 1526. Gdy ustała ich familia, Konwencyą Bydgoską lenność ich linii męzkiej Elektorów Brandeburskich przyznano R. 1657. Traktatem zaś Warszawskim R. 1773. i prawa nawet lennego do tych Powiatów, czyli Starostw się zrzekła. Oba zawierają wsiów 198. mają swój osobny Trybunał, i niektóre szczególne przywileje, podatki też inne, niżeli w Pomeranii, płacą. *Lawenburg*, lub *Lemburg* nad rz. i blisko jeziora zwanego *Leba*,
któ.

którego nazwiska jest też tu i miasto: Nad tą rz. *Bätow* leży. Mięszka tu wiele Kaszubów, przeto w Kościołach po Niemiecku i po Polsku miewane są nauki.

4. Xięstwo Anhaltynskie ma na północ Xztwo Halbersztadzkie, Magdeburgskie i Marchią. Na zachód i południe Xztwo Brunswickie, Hrabstwa Stolberg i Mansfeld, i Misnią, na wschód Elektorat Saski. Powietrze jest zimne, lecz i zdrowe w górach i w polesiu Harz. Grunt rozmaity, w części Kethen i Bernburg rodzi obficie pszenicę i ięczmień. W Dessawskiej i Zerbstskiej piaszczysty bardziej, wydaie żyto i tytiun. Corok wiele zboża sąsiedzkim krajom udziela. Winnice i chmielniki niemaniey co do liczby iak pożytku są znaczne. Owóców mnóstwo, osobliwie jabłek zwanych *Borstorfe*, których ztąd wywóz jest bardzo wielki. Powiat Harzski całe prawie Xięstwo drzewem zasila. Znajdują się też i bogate minerały srebra, miedzi, żelaza, ołowiu, siarki, afunu, koperwasu, saletry, szyby marmurów &c. Xztwo liczy miast 20. rzeki spławne są: *Elba*, która bieży śródkiem, zabiera *Saale*, *Mulde*, *Nahle* i *Roszlawe*. *Wipper*, *Selka*.
Bu-

Buda i Fubne do Saali wpadaia. Jezioro Löben, iest w części Dessawskiej, Góditz w Zerbskiej. Cafe Xięstwo podzielone iest między 4. Xiążąt panujących: 1. Anhalt-Dessau. 2. Anhalt-Bernburg. 3. Anhalt-Köthen. 4. Anhalt-Zerbst. Roczny z całego Xięstwa dochód wynosi do 600,000 Reichstal.

a. Anhalt-Dessau. Dessau MS. i rezydencya blisko uścia Muldy do Elby w równinie wesołej, ozdobne zamkiem Xięcym. Tu szkoła dla edukacyi młodzieży, podług układu sławnego JP. Baredow powszechną ma zaletę. Drukarnia wielka pod dozorem towarzystwa uczonych, liczne warsztaty sukien, pończoch, i kapeluszków wstawiają i z bogactw Dessawę. Oranienbaum małe, lecz piękne i porządnie zabudowane miasto, ma zamek i ogród Xięcy. Ragun na kępie rzeki Muldy. Fesnitz nad tąż rz. Gröbzig nad Fuhną. Wörlitz gdzie Xię założył Seminarium. Tamże zamek o 3. piętach z wielką ozdobami, obrazami kosztownymi, ogrodami i machiną hydrauliczną po pod dach wodę wznoszącą. Inny zamek letni Xięcy zowie się Luisianum, ozdobny pięknym zbiorem kopersztychów, portretów i innych

nych malowań. O milę ztąd *Stieglitzberg* ma wśród gęstego lasu zamek na górze. *Radegast*, *Sandersleben* nad *Wipperą* i *Alsleben*.

b. Anhalt-Bernburg. *Bernburg*, *Arctopolis*, lub *Ursopolis* MS. nad *Sa-
alą*, na której jest piękny most z ciosu. Dzieli się na stare, nowe i zagórne miasto. Zamek tutejszy jest najdawniejszy i najsławniejszy w Xztwie Anhalt. Stoi na skale wysokiej bardzo, opasany głęboką murowaną fossą. Pod skałą *Sala* płynie ku północy. *Bâllenstadt* z zamkiem rezydencyjonalnym Xęcia na blizkiej skale powiększonym rozmaitemi pięknymi budowlami. Niedaleko jest *Stahlenberg* sławne kopalnią węglów ziemnych. *Harzgerode* przy początku lasów Harz z zamkiem starym. Ma blisko 1500. domów z przedmieściami *Augustenstadt*, i *Ehrenberg*. O pół mili R. 1769. dobyto źródło wody mineralnej do kąpieli zachwalonej. W okolicy znajduje się minera srebna. *Wilhelmshof*, gdzie dom Xęcy i gruzy dawnego zamku Anhalt. *Güntersberg* i *Hoym* nad rz. *Selką* z zamkiem, należy do Hrabiów tegoż imienia idących od linii Bernburskiej. *Gernrode* niegdyś Opactwo Panien Szlacheckich.

c. Anhalt-Zerbst. *Zerbst, Serocista*, MS. nad Nutą największe i najpiękniejsze w kraju Anhaltynskim, liczy dusz do 7,000. Ma zamek znaczny, fabryki galanteryi złotych i srebrnych, świec, tabaki, fajansu i browary. Handluie największy drzewem i piwem. Pod miastem jest źródło, które w największe mrozy nie marznie. *Ankun* przyległe, iako przedmieście Zerbstu. *Dornburg* wieś z zamkiem letnim i pięknym ogrodem, była tu forteca, której gruzy Elba zalała, w niej niekiedy przemieszkiwali Cesarze do iedyńszego wieku. *Lindau* główne miejsce przedtym Hrabstwa. *Koswik* nad Elbą z zamkiem. *Bûrow* Komanderya Teutońskiego Zakonu. Linia Anhalt-Zerbstska posiada też włość Jewern w Westfalii.

d. Anhalt-Kôthen. *Kôthen, Cobena*, MS. nad rz. *Zitau*, rezydencya Xżąt, ozdobne z zamkami starym i nowym, i Opactwem Luterskim Panien. Znaczne tu są fabryki srebrnych i złotych towarów. *Warm-sdorf*, i *Nienburg* nad Saalą zamki Xiążęce. *Gûsten* nad Wipperą małe miasto. Familia Xiążąt *d'Anhalt* iest iedną znayzaciejszych w Niemczech, a była najmocniejszą w wieku

ku rz. boposiadała Brandeburgią, Xztwa Saskie i Lawenburgskie. Z Linii Anhalt-Zerbst jest panująca Imperatorowa Rossyjska.

5. Opactwo Kwedlimburgskie leży między Xztwem Anhalt i Halberstadtским, fundowane było od Henryka I. R. 932. pod Xienią Stolberg nauę Lutra przyięło. Sekularyzowane, teraz zostaje pod protekcją Elektora Brandeb. jako dziedzicznego Wóyta. Xieni jest Xiężną Imperii, i ma głos na Seymie Rzeszy. *Quedlinburg* MS. nad rz. Bode, która nowe miasto od starego dzieli. Jest dosyć wielkie i luźne. W nim 6. Kościołów, 2. za miastem, i 2. szpitale, Klasztor stoi na górze *Sion*. Rolą tu materje wełniane, lak, gorzałkę, larendogę, i na nie, iako też na zboża i bydło handel zyskowny prowadzą. *Ditsfurt* także nad rz. Bode.

Opactwo
Kwedlim-
burgskie.

6. Opactwo Walkenried jest wśród włości Klettenbergskiej do Xiążąt Brunswik-Wolffenbittel, iako Powiat należy. Miejsce główne jest przy rz. Zorge. Tu kamienie Agatki znajdują się.

Opactwo
Walken-
ried.

Xztwo
Schwarz-
burg.

7. Xięztwo Schwarzburg położo-
ne w Turyngii, powiat Erfortski
przedziela na 2. części: północną,
czyli dolną i południową, czyli gór-
ną. Obie odległe od siebie są na
mil 6. Chociaż kraj jest górzysty
jest iednak żyzny, zwłaszcza Powiat
Goldene-Aue zwany, w Xztwie dol-
nym. Lasów dostatek, nie zbywa
na minerach srebra i miedzi, są ko-
palnie siarki i soli, alabaster zaś
tu się znajdujący biały i czerwona-
wy bardzo jest szacowany. Rzeki:
Saale, *Ilm*, *Gera*, *Wipper*, i *Helbe*,
która z Xztwa Hohenstein wypływa,
dzieli się na 3. koryta i do Unstrut-
ty wpada. Rz. *Schwarze* wysypnie
piasek złoty. W całym Xztwie jest
miast 12. i 10. miasteczek. Xżęta
Schwarzburgscy, któremi są teraz Gun-
therowie dzielą się na 2. linie, a prze-
to i Xztwo na 2. części: *Sonderhau-*
ską i *Rudolstadtską*, są Religii Lu-
terskiej, mają miejsce w Seymie
Rzeszy, płacą corocznie Elektorowi
Saskiemu zamiast podatków 7,000.
Reichstalerów, to jest *Sonderhausen*
4666 $\frac{2}{3}$. *Rudolstadt* 2333 $\frac{1}{3}$. Xżęciu zaś
Sachsen-Weimar 3,500. Reichstal.

a. Część Xiążąt Schwarzburg-
Sondershausen. *Sondershausen*, przy
uysciu rz. *Beber* do *Wippery*. Zamek

10-

rezydencyonalny jest za miastem na górze drogo i pięknie ozdobiony. O milę zamek położony *Possen*. Inny rezy encyi letniej *Augustenburg* z przepysznym ogrodem. Blizko jest wieś w dolinie *Dorotheenthal*, gdzie robią piękną porcellanę. *Arnstadt* nad Gerą z starym zamkiem. Tu hamernia, fabryka mosiężna, i Saletrzar-
nia. Nad tąż rz. *Plauen Langewiesen* nad Jlm. Blizkie są *Gebren* i *Breitenbach*. *Greussen*. *Ebrich Klingen*. *Ebeleben*, *Haszleben* nad rz. *Helbą* leżą.

b. Część Xżąt *Schwarzburg-Rudolstadt*. *Rudolstadt* nad Saalą z zamkiem rezydenc. na górze. *Teichel* w dolinie. *Blankenburg* i *Königssee* na rz. *Rinne*. *Schwarzburg* blizko rz. *Schwarze* zamek na skale, gniazdo domu Xiążęcego. Znaduią się kopalnie srebra i miedzi, także i niedaleko zamku *Könitz*, iako też pod miastem *Leutenburg*, leżącym nad rz. *Sorbitz* w pośrząd iedynastu gór, gdzie są ludwisarnie i Hamernie. *Ilm* przy rz. tegoż imienia. *Frankenhausen*, przerywa rz. *Wipper*, opasane lasami i górami, które pola orne, lub winnice okrywaią. Niżej zamku sól warzą, i wielki nań odbyt maią. *Schlo theim* Szlacheckie. *Heeringen* i *Kälbra* nad *Helbą* w. Pow. *Golden-Aue*

wraz z włościami Xiążęta Schwarzburg i Hrabiowie Stollberg na wspólnie posiadają.

Hrabstwo Mansfeld: 3. Hrabstwo Mansfeld, między Xztwami: Anhalt, Halberstadt, i Magdeburg, Biskupstwem Merseburgskim, Saxonią Elektoralną, Hrab: Schwarzburg i Stollberg. Obfituje w lasy, łąki, winnice. zwierza, ryby, minery srebra, miedzi, cyny, glinę zdatną i używaną do Porcelany Berlińskiej. Oblewają je rzeki: Saale, łącząca się na granicy z Saalą, Wipper i Eine. Znajdują się tu 2. jeziora niedalekie od siebie i połączone, lubo różney są własności. Pierwszego wody są słone, drugiego słodkie, oba rybne. Część tego Hrabstwa iedna pod Elektora Saskiego, druga pod Elektora Brandeburskiego, iako Xiążęcia Magdeburgskiego, zwierzchnim lenności panowaniem zostaje. (e)

[e] Gdy dom Hrabów Mansfeld zaciągnawszy wielkie długi nie był w stanie zaspokoienia wierzycielów, poszły dobra w tradycyą. Elektor więc Saski i Bisbup Magdeburcki, iako zwierzchni panujący lennego krainu, dla ocalenia Hrabstwa od tradycyi R. 1570. w sekwestr je wzięli, i dotąd pod swym ic rządzeniem i opieką trzymają.

a. Panowanie Saskie zajmuje 3/4 części Hrabstwa, resztę szczupłą w kilku włościach jeszcze Xzęta Hrabowie Mansfeld posiadają: *Eiszeleben* dzieli się na stare i nowe miasto, domów blisko 1200. liczy. Sławne jest urodzeniem i śmiercią Marcina Lutera. Stary i zruynowany tu zamek jeszcze do Hr. Mansfeld należy. Tu jest Regencya tej części Hrabstwa i Kommissya górnicza. *Heltstadt* lub *Heckstädt* i *Wippra* nad rz. Wipper leżą. *Arttern* nad Unstruttą z zamkiem. W pobliżności są zupy solne. *Bornstadt* włość i *Arnstein* zamek stary do Hrabów Mansfeld.

b. Pod panowaniem Pruskim są 3/4 części; w nich niektóre Powiaty Hrabowie Mansfeld i wierzyciele mają. *Mansfeld* zamek na wysokiej skale, niegdyś forteczka i rezydencya domu Hrabów. Do nich iednak poniżej leżące miasto, mające 300. domów z doliną całą należy. *Seeburg* z zamkiem nad ieżiorem w okolicy obfitę w wina. *Gross-Oerner* nad rz. Wipperą. *Schraplan* nad rz. Weite ma zamek i Powiat, *Leimbach* miasteczko i Powiat, *Friedeburg* zamek na górze i Powiat, w którym *Gerbstadt* miasto, niegdyś Klasztor Kamiedułów zostaje, *Röbeling* z 12. wsia-

mi, *Helz-Zelle* przedtym Klasztor Zakonnicy, są pod opieką Króla Pruskiego. Dom zaś Hr. Mansfeld ma dotąd udzielną władzę nad 4. Powiatami: *Lositz*, *Weischschwitz*, *Kalndorf*, *Witzendorf* i połową Powiatu *Arensgerent*.

Hr.
Stollberg.

9. Hrabstwo *Stollberg*, leży w Turynii przy lesie *Harz* i Hrabstwie *Mansfeld*, ma grunta żyzne, lasy i pastwiska wielkie, rudę miedzianą, srebrną, ołowianą &c. i alabaster czarny. Dom panujący dzieli się na 2. linie: *Wernigerodzką* i *Stollbergską*. Obie mają po 2. dzielnice, z których starszej są: *Wernigerodzka* i *Gedernska* zaszczycona tytułem Xstwa Imperii; młodszej zaś: *Stollberg-Stollbergska* i *Stollberg-Roszławska*. Podług tego dzieli się Hrabstwo na 2. części. 1. Dzielnica *Stollberg-Stollberg* ma włości: *Stollberg* i *Hayn*. *Stollberg* MS. w którym Elektor Saski trzyma swój garnizon. Leży w głębokiej nizinie i ma zamek rezydencyi Hrabów *Straszberg*, w okolicy bogatej w rudę srebrną, miedzianą i ołowianą. 2. Dzielnica *Stollberg-Roszła* posiada włości: *Roszła*, *Kwestenberg*, *Wolfsberg*, *Eberzburg*, i *Berenrode*.

10. Hrabstwo Wernigerode, gra-
 niczy z Xztwem Halberstadt, kraj ^{Hr.} Wernige-
 okryty górami, z których naywyższa ^{rods.}
 w Niemczech iest *Blocksberg* sław-
 na baśniami pospółstwa, podług
 których iest Czarów stolicą. Nie-
 masz na niey drzew żadnych, prócz
 krzaków drobnych, i ziół, które w
 Syberyi, lub Laponii się rodzą. Wierz-
 chołek iey zasłaniają przez większą
 część roku mgły i śniegi. Znajduie się
 na niey dla wygody przychodniów
 domek murowany i karczemka. Ni-
 ziny rodzą grochy, boby, len, ia-
 rzyny, owoce, zioła lekarskie, drze-
 wa iodłowe i sosnowe &c. Znajdu-
 ia się też marna, torf, kobolt, że-
 laz, ołów i saletra. Z gór wypły-
 wają rzeki: *Ilsa*, *Bode*, *Ecker*, i *Hol-*
zemme, która się łączy z rz. *Zilli-*
cherbach i *Barnbeck*. Hrabstwo zostaje
 pod opieką terytoryalną Króla Pru-
 skiego, jako lenno od niego zawisłe.
Wernigerode MS. przy rz. *Holtheim*,
 ma domów przeszło 900. zamek wiel-
 ki rezydencyi Hrabiego, w którym
 iest znaczna Biblioteka, piękne dom-
 ki, ogrody, zwierzyniec, &c. W
 mieście i w okolicy iest wiele fabryk
 płócien, i sukien, liczne młyny,
 papiernie, tartaki, kuźnie i hamer-
 nie miedziane. Magistrat zależy od
 Hrabiego i Króla Pruskiego. *Ilseburg*
 nad

nad Ilsa, z zamkiem na górze. *Langeln* Kommanderya Teutońskiego Zakonu.

Hr. Barby. 11. Hrabstwo Barby, położone w bliskości Xięztw Magdeburg i Anhalt, przy uściu Saali do Elby. *Barby*. MS. niedaleko Elby. Tu R. 1749. sekta Braci ziednoczonych z Merienborn przenieśli swe Seminarium Teologiczne. R. 1754. pozwolono im zamku, gdzie założyli Akademię dla nauki swej młodzieży, Bibliotekę i drukarnią. O pół mili jest *Gnadenau* od tychże niedawno osiadłe. Domy ma dobrze zabudowane, każdy jest z osobna. Wśrodku miasta jest dom ich modlitwy, a za miastem szpichlerze.

~~Wł.~~ 12. Włości Hrabiów Reuss. Składają wielką część *Woigtlandyi*, leżą po nad Elsterą i Saalą, zawierają miast 9. miasteczek 3. wsiów 231. folwarków 38. dóbr Szlacheckich 75. Dom Hrabiów Reuss dzieli się na starszą i młodszą linią. Starsza czyli Reuss-Plawęnską na 2. to jest Ober- i Untergreitzką; młodszą tegoż nazwiska na 3. Gerayską, Schleitzką i Lobensteinską panujące linie podziela się. Wizyscy Hrabiowie Reussu imie Henryk mają, liczbą doda

na się tylko różnią. *a.* Starsza linia posiada włości: *Greitz*, *Burg* i część *Reichenfelskiej*. Miasta: *Greitz* rezydencyonalne nad *Elsterą* z 2. zamkami wyższym i niższym. *Zeulenroda*, *Fraureuth*, *Möschlitz*, i *Burg* zamka na wysokicy i przykrey skale nad *Saalą*. *b.* Młodsza, a w szczególności 1. *Gerayska* ma włość: *Gera* i Powiat *Saalburski*. *Gera MS.* w nizinie przy *Elsterze*, znane dla fabryk sukien i materyi wełnianych. *Osterstein* zamek Hrabiów na górze. *Langenberg* i *Salburg* w górzystym położeniu. 2. *Schleitzska* ma włość *Schleitz* i *Reichenfels*, która ostatnia do dzielnicy od teyże linii idącej należy. *Tanna*, *Hohenleuben* miasteczka. 3. *Lobensteińska* dzierży włość *Lobenstein*, i miasto tegoż imienia nad *Lemnicą*, gdzie zamek rezydencyonalny, także *Hirschberg* miasteczko. *Ebersdorf* zamek i dobra są wydziałem niższej linii, która od tey pochodzi.

13. Włości Hrabiów *Schönburg*, włość Hrabiów *Schönburg*, graniczą z *Misnią* i *Xztwem Altenburg*, zawierają miast 14. fabryki liczne, zwłaszcza sukien, grunt żyzny, glinki, kamienie, obfite rudy żelazne i lasy rozległe. Dom Hrabiów *Schönburg* dzieli się na *Waldenburgską*.

burgską i Penigską linie. Pierwsza wyższą, druga niższą się zowie. Waldenburgska na Hartensteińską i Steińską, Penigska na Remsayską i Penigską, ta znowu na Wechselburgską i Penigską linie się podziela. Hrabiowie mają głos na Seymie. Rzeszy i w Cyrkule Saxonii wyższej są Stanem. Dobra ich są częścią. Elektora Saskiego, częścią stołowe, już to od Czech, już od Saxonii Elektoralney zajęte. Wszystkie zostają podkraiową zwierzchnością Elektora Saskiego. *Waldenburg* nad *Muldą* z zamkiem rezydencyonalnym sławne fabryką naczyń glinianych rozmaitych brunatnych i białych powszechnie szacowanych. *Hartenstein*, *Stein*, *Lichtenstein*, mają zamki mieszkalne na górach. *Lösnitz*, *Calenberg* małe miasta. *Glauchau* miejsce główne Regencyi. *Merana*, *Hohenstein*, w górnym położeniu *Ernstthal* przyległe. *Penig*, *Rochsburg* i *Wechselburg*, leżą nad *Muldą* z zamkami rezydencyi Hrabiów *Schönburg*. *Remissau*, *Zinnenberg* zamki górzyste.

14. Hrabstwo Hohenstein.

14. Hrabstwo Hohenstein, wraz z włości *Lora* i *Klettenberg*, leżą w Turynghii, w kraju górzystym, ale urodzajnym i osiadłym, obfitym w pastwiska, lasy, rudę żelazną, sól
iia.

i iaspis. Właściwie Hr. Hohenstein posiada dom Hrabów Stollberg lennym prawem od Xżat Brunwik-Luneburg i pod ich zwierzchnością. *Hohnstein*, pusty zamek na górze i Powiat *Neustadt* miasto małe. *Ilefeld*, niegdyś Klasztor Norbertanów z sławnym Collegium i Powiatem do Xcia Brunwik-Luneburskiego, to jest Elektora Hanowerskiego należy, gdzie i Stollbergowie swą część mają. Włości *Lora* i *Klettenberg*, które się też Hrabstwem Hohenstein zowią, przyłączone do Xstwa Halberstadt do Króla Pruskiego należą. W pierwszej *Bleicheroda*, w drugiej *Elrich* MS. nad rz. Zorge zalecone fabrykami. W okolicy alabaster, agatki, marmury zielone, brunatne i czerwone &c. znajdują się. *Sachsa* i *Bennekeustein* przy lesie Harz. *Bodungen* z miastem i zamkiem nad rz. Bober, Powiat, który do włości *Lory* należał, posiadany jest jako lenność domu Elektoralnego Saskiego od Xżat Schwarzburg-Sondershausen.

VI. Cyrkuł Saxonii niższej.

Saxonia niższa na północ do morza Niemieckiego, Xstwa Schleswig i morza Bałtyckiego, na wschód i południe do Cyrkułu Saxonii wyższej

szczy i Reńskiego, na zachód do Westfalii i morza północnego przytyka. W rozległości swej zawiera mil kwadratowych Geografi 1420.

Xieztwo
Magde-
burgskie

1. Xieztwo Magdeburgskie, iest położone między Marchią Brandeburską, Xztwami Luneburg, Wolfenbittel, Halberstadt i Anhalt, Hrabstwem Mansfeld i Elektoratem Saskim. Kray iest powiększey części równy i urodzayny, obfity w zdroie wody słoney, porfir, rudę miedzianą mieszaną z srebrem, lasy i zwierz. Elba wielką część iego oblewa i łączy się z Saalą, która tu z piaskiem srebrne łuszczyki odsypuie. Aller tu ma swe źrzdźło. Havel ma komunikacyą z Elbą przez kanał Plawenski, który transport towarów z Magdeburga do Berlina ułatwia, Elster uchodzi do Saali. Xieztwo to było niegdys Arcybiskupstwem z godnością Frymatury Niemieckiey, ale sekularyzowane Traktatem Westfalskim Królowi Pruskiemu przyznane, w iego posiadaniu od R. 1680. zostacie. Czytamy w dziejach Polskich że zwycięztwa Bolesława I. dosięgły Magdeburga. Xztwo ma wzdłuż mil 40. wszereż 24. miast 29. miasteczek 6. dochodów czyni przeszło 800,000. Reichthal. Dzieli się na 4. Cyrkuły.

a. Cyrkuł *Holzkreis* po nad rz. Elbą, Saalą, i Bodą. *Magdeburg*, *Partenopolis*, MS. nad Elbą, jedno z nayhandlowniejszych w Niemczech i najlepszych fortec, obronne Cytadella na wyspie Elby i twierdzą *Sternschanze*; dzieli się na stare miasto i nowe z przedmieściami *Friderichstadt*, *Neustadt* i *Sudenburg*. R. 1781. naliczono mieszkańców 25,849. Ma piękny Kościół Katedry, czyli Kapituły, której kanonicy od Fryderyka II, orderem Krzyża są ozdobieni, Szkołę Kupiecką, fabryki różnych towarów, sukien, materyi wełnianych, iedwabnych, bawełnianych, płócienek, płócien, wstążek, kapeluszków, pończoch, przędzy, fajansu, koperwasu &c. Szczęśliwe iest co do handlu położenie tego miasta nad Elbą górne Niemcy od dolnych dzielącą. Znayduie się tu kompania Flisów, którzy sami mają prawo żeglugi na swych statkach po wielkiej części Elby, a którzyby ich statków użyć niechcieli, opłacać się im powinni. Kompania handlu zbożowego ma sama prawo wywozu zbóż, ale zakupywanie ich w kraju iest obciążone pewnemi warunkami. W bliskości leży sławny Klasztor i Collegium Luterskie w miejscu *Berge*, gdzie tak zwana *Formula Concordia* ułożona by-

była R. 1577. Miasta Polskie zasada-
 dzone na prawie Niemieckim tu do
 R. 1356. miawały swe appellacye, i
 toż prawo dotąd, którym się powię-
 kszey części miasta nasze co do są-
 downictwa, Sukcessyi &c. rządzą,
 Magdeburgskim się zowie. R. 1631.
 dobyte od woyska Cesarskiego ogniem
 i mieczem zniszczone zostało. Sama
 tylko wtenczas Katedra ocalała.
Grosz-Salze ma 2. zdroie słone, i
 34. kotłów do warzenia soli należą-
 ce do Szlachty. Tu przyległe mia-
 steczko *Frose* nad Elbą. Blizkie też
Elmen, czyli *Alt-Salze* sławne woda-
 mi słonemi, które przez rury dre-
 wniane w sól obrócone do *Schönbecke*
 miasta z zamkiem nad Elbą spływają.
Kalbe nad Saalą, gdzie dla wy-
 gody spławu porobione są sluzy. Tu
 znaczna fabryka sukien grubych i
 innych materyi wełnianych. *Ecken*,
Aqua Saxonica leży nad Elbą. *Stasfurt*
 nad rz. Bodą ma 2. źródła wody sło-
 ney i 32. warzelni, które Familie
 Szlacheckie posiadają. *Egelń* nad tąż
 rz., iako też *Hadmersleben*. *Wanzleben*
 poblizkie. *Somerschenburg* zamek, od
 którego dom *Graffów* wziął niegdys
 nazwisko. *Alvensleben* włość, której
 połowa do *Weltheimów* należy, ma
 minere miedzianą. *Neu-Haldensleben*
 nad Ohre rzeką, w blizkości klaszór

Ka-

Katoli
 Aller
 burg
 zamek
 cien
 wych
 Burg
 sztaty
 gdzie
 ferye
 Gerin
 i Górz
 ski od
 Anhal
 po Ł
 mundu
 wiera
 wąż,
 znay
 22.00
 zinie
 wody
 osób
 Warz
 to In
 wnie
 oni e
 ubior
 24. w
 ka o
 niety
 obcy
 Walli

Katolicki Cystersek. *Oebfeld* nad Allera do Landgraffów Hessen-Homburg należy. *Wolmirstadt* miasto i zamek nad rz. Ohre ma fabrykę płócien różnych, w prążki, adamaszkowych &c. *b.* Cykuł Jerychowski. *Burg* nad rz. Jhle zamożne w warsztaty wełniane. *Parey* nad Elbą, gdzie kanał Plawęński się zaczyna. *Jerychow* i *Sandau* leżą nad Elbą. *Gentin* i *Loburg* małe miasta. *Möckern* i *Görze* Szlacheckie. *c.* Cykuł Saalski od kraju Magdeburckiego Xztwem Anhalt oddzielony. *Halla* nad Saalą, po Łac. *Hala Venedorum*, lub *Hermundurorum*, wielkie i bogate, zawiera 3. miasta to jest Hallę właściwą, *Glauchau*, i *Neumarkt*. W nich znayduie się domów 2,400. dusz 22,000. i sławna Uniwersitas. W nizinie mieyskiej są 4. obfite zdroie wody słoney, warzelni 96. należą do osób partykularnych zwanych *Pfänner*. Warzących sól zowią *Halloren*, iest to lud pochodzący od Wenedów dawniey tu mieszkających, zachowali oni dotąd swój szczególny ięzyk, ubiór i zwyczaje. Za miastem iest 24. warzelni Królewskich. Tak wielka obfitość soli z Halli wychodzi, iż nietylko Państwow Pruskim, ale i obcym wystarcza. Znayduie się w Halli osada Francuzka, Opactwo Szla-

Szlacheckich Panien, fundusz dla kobiet, i dom wdów oba założone przez Barona Kanstein. Dom Sierot rozpoczęty od Hermanna Franke Profesora tutejszey Akademii w R. 1694. który z czasem stał się nayużyteczniejszym w Państwach Pruskich. W nim 150. chłopców, a 50. dziewczyn mają pozywienie, odzież i nayprzyzwoitszą edukacją gratis. Przy nim jest wyborna Apteka, laboratorium medyczne i wielka Drūkarnia. Robią tu wiele Larendogry, maści, pudru &c. Nadto rozmaite rękodzieła kwitną. *Petersberg* wysoka góra leży wśród obszerney równiny, zdaleka widzieć się dać. i jest prawie cała z porfiru. *Wettin* nad Saalą z starym zamkiem. Tutejsze węgle ziemne nad Angielskie i Szkoockie przenoszą. W mieście jest domów 225. Też węgle i pod *Löbegan* znajdują się, *Rotenburg* nad Saalą, sławne dawniey bogatą mierzędzi, teraz wodami zalaną. *Alsleben* z Powiatem nad Saalą do Xżęt Anhalt-Dessau należy. d. *Cyrkuł Ziesar* z miastem tegoż imienia, oddzielony był od Marchii R. 1773.

Elektor-
stwo
Hanno-
werskie:

z Kraie Elektoralne Xiążęcia
Brunswik-Luneburskiego. Dom Ele-
ktoralny Brunswik-Luneburski posia-
da

da w Saxonii niższej Xięztwa Bremen, Lawenburg, Lüneburg, Grubenhagen i Kalenberg, w Westfalii Xztwo Ferden, Hrabstwa Hoya, Diepholtz, Spiegelberg, i Hallermund, w Saxonii wyższej Hrabstwo Hohnstein; tamże ma udzielną zwierzchność nad Hr. Bentheim i Sternberg. Xzę Hanowerski, panujący dziś z familią w Anglii od R. 1692. jest Elektorem, w rządzie ostatnim, ma z krajów Niemieckich dochodu rocznego na 3. miliony Reichstalerów, trzyma tu woyska piechoty do 16,000. iazdy do 6. tysięcy.

a. Xięztwo Bremeńskie graniczy na wschód z Xztwem Luneburg, na południe z Hrabstwem Hoya i Oldenburg oddzielnym Wezerą, na zachód z Xstwem Ferden, na północ z Pów. Rützebüttel i Hadeln. Dalej Elba oddziela je od Holsztynu. Kraju wszędzie równy, nie ma gór żadnych. Grunta po nad Elbą i Wezerą zwane *Marschländer* są na podziw żyzne, wielkimi tamami od wylewów zasłonięne. Obfituje w drzewo, węgle ziemne, len, konopie, rzepę, miód, воск, bydło rogate, owoce, &c. zarosłe i błotniste miejsca wielką część kraju zajmują. Elba łącząc się z rz. *Schwinge*, Wezer

Xztwo
Bremeńskie

z *Geeste* oblewają kray cały. Całe
 Xztwo niema iak z. miasta i 12.
 miasteczek, było niegdys Arcy-Bi-
 skupstwem, które sekularyzowane i
 przez Traktat Westfalski R. 1648.
 do Korony Szwedzkiej było przyłą-
 czone. R. 1712. opanowała je Dania,
 a 1715. Elektorowi Hannowerskiemu
 odstąpione, i Traktatem Sztokolmskim
 1720. potwierdzone, zostało. *Stade*
 MS. i obronna forteca nad rz. *Schwinge*
ge, która ztąd o ćwierć mili do
 Elby wpada przy twierdzy *Schwinge*
Schanze. Liczy domów 773. należało
 niegdys do Hrabów *Stade*. *Buxteba*
de nad rz. *Estą*. *Harsefeld* gdzie da-
 wniej było Opactwo. *Zewen* nad rz.
Aue. *Bremersörde* przedtym rezyden-
 cya Arcy-Biskupa. *Ottersberg* nad rz.
Wamme. Blizkie *Osterholtz*. *Vege*
sack ma port dobry na rz. *Wezera* na-
 leżący do Bremy. *Neubaus* portowe
 w uściu rz. Osty do Elby już zasy-
 panym nieco przez piasek. *Scharm*
beck małe, ale dobrymi fabrykami
 sukna, fryzy i flaneli sławne. *Brun*
shausen w Pow. *Rehdingen*, gdzie się
 cło płaci na Elbic. *Dorum* w Pow.
Wursten nad *Wezerą*. *Lehe*, gdzie
 przy uściu *Geesty* do *Wezery* iest
 twierdza *Karlsburg*. *Horneburg* Szla-
 checkie nad *Auą*, która tu *Lühne*

zwać

zwać
kierniniegd
do X
Xztw
liczy.
ców
LutrCelle
skim,
Hille
gdebu
skim
położ
dzayn
ięczn
nopia
ny,
iest
wają
dła i
ną.
sól i
czne
lakich
Oerze
MS.
ca cz
le w
Ter

zwać się zaczyna. *Aumund* ma cukiernie i fabrykę porcellany.

Wildeshausen miasto i Powiat, niegdyś Arcy-Biskupie, teraz się ani do Xięstwa Bremeńskiego, ani do Xztwa Brunswik - Luneburskiego nie liczy. Leży nad rz. *Hunte*. Mieszkańców ma częścią Katolików, częścią Lutrów.

b. Xięstwo Luneburgskie, lub Xztwo Luneburgskie. *Celleńskie*, między Xztwem Bremen-
 skim, Ferdeńskim, Kalenberskim, Hildesheimskim, Brunswickim, Magdeburskim, Marchią i Lawenburgskim, między rzekami Elbą i Allera położone, ma kraie nadrzeczne urodzajne w pszenicę, żyto, owies, ięczmicń, groch, tatarkę, len, konopie, chmiel i wszelkie ogrodowiny, reszta gruntów płonnych pełna jest zarośli i bagnami zalana. Chowają mieszkańcy wiele pszczoł, bydła i owiec z długą ale grubą wełną. Znajduie się kamień wapienny, sól i niewyczerpane zdroie żywiczne; w rzekach wielość ryb wszelakich, a zwłaszcza sumów w rz. *Oerze* i macice perłowe. *Luneburg* MS. nad rz. spławną *Elmenau* dzielącą część miasta. Obwód jego na miłę wynosi. Opasane jest fossami,

Tom II. O mu-

murami i basztami. Liczy domów 1300. dusz 9,000. Kościołów 6. i Opactwo. Zamek Xiążęcy i ratusz zdobią wielki rynek. Akademia Szlachetna samą tylko młodź narodową żywi, odziewa, i uczy, obcy opłacać się muszą. Część miasta zwana *Sülze* osobna i oddzielnym murem otoczona zawiera 54. domów w ziemi budowanych. W każdym domie są 4. panwie ofowiane, które co miesiąc przetapiać muszą. W nich warzą zolę słoń, którą czerpają z sadzawki wśrodku będącey. Do niej zaś wody solne z 8. źródeł blisko się znajdujących przez rury spływają. Z cząstek ewaporujących zbierają sól zdrowszą, bielszą i słońszą nad inne Saskie sole. Mieszkańcy z Hamburgiem, Lubeką, Francją i Hiszpanią handel zyskowny wiodą. W zachodniej stronie Luneburga jest *Kolkberg* przepaścista opoka, obronna szanicami, w której kamień wapienny kopią. *Velzen* nad Elmenawą. *Zell*, lub *Celle* miasto i forteca przy uściu rz. *Fuchse* do Allery spławney. Stolica Trybunału Kraiowego i mieysce rezydencyi linii domu Brunswik-Luneburgskiego zgasłey R. 1705. Miasto jest dobrze zabudowane, mieści z przedmieściami domów 1130. Otaczają je wały i rowy. Mieszkańcy

cy baw
zbożow
Celli ie
skiey.
widzie
wodą.
scu p
wielki
się ży
wać n
blisko
miasto
Zawier
rafiner
Kapelu
znaczn
wa d
tne.
Elbie
teca l
formu
garni
i ma
która
łączy.
sto.
rz. N
Jetzy
spław
chow
przed
i Schn
Powia

ey bawią się rękodzielami, handlem
 zbożowym i bielaniem wosków. W
 Celli jest towarzystwo ekonomii wie-
 skiej. O mil 2. od Celli daie się
 widzieć płynąca z ziemi żywica z
 wodą. Pod wsią zaś *Wietzen* w mie-
 scu piaszczystym dobywszy w nie-
 wielkiej głębokości ziemi, odkrywa
 się żywica, którą zaraz w beczki zle-
 wać można. *Haarburg* nad rz. *Seewa*,
 blisko iey uścia do *Elby*, a którą
 miasto na 2. równe części dzieli.
 Zawiera domów 550. blich woskowy,
 rafineryę cukru, fabryki wstążek,
 Kapeiuszów, pończoch. Prowadzi
 znaczny handel z *Hollandyą* na drze-
 wa do poiazdów, i na maszty zda-
 tne. Położenie iego wygodne przy
Elbie i na trakcie *Hamburskim*. For-
 teca leży między miastem i zamkiem,
 formuie pięciokąt. W zamku jest
 garnizon, Arsenał, Koszary, Kościół
 i magazyny. *Winsen* nad rz. *Lube*,
 która się z *Elmenawą*, ta zaś z *Elbą*
 łączy. *Bardewyk* niegdyś wielkie mia-
 sto. *Blekedę* nad *Elbą*. *Dalenburg* nad
 rz. *Notze*. *Hitzacker* przy uściu
Jetzy do *Elby*. Tu komora celna
 spławu na *Elbie*. *Dannenberg* i *Lü-*
chow leżą nad spławną *Jetzą*, były
 przedtym osobne Hrabstwa. *Gartow*,
 i *Schnackenburg*, nad *Elbą*. *Medingen*
 Powiatowe z Klasztorem *Panien* nad

Elmenawą. *Brome* przy rz. *Ohre* *Burgdorf* nad *Aua* z zamkiem. *Ablden*, *Rethem*, *Gifhorn* są po nad rz. *Allerą*. *Walsrode* przy rz. *Böhme*. *Soltau* przy złączeniu rzek *Böhme* i *Soltau*. *Bodenreich*, *Wittingen*, *Klötze*, *Fallerleben* miasteczka.

Xięstwo
Grubenhagen-
skie.
[f]

c. Xięstwo Grubenhagenkie przytyka do granic Xięstw i Hrabstw: *Kalenberg*, *Wolfenbittel*, *Wernigerode*, *Blankenburg*, *Hohenstein*, *Klettenberg* i *Eichsfeld*. Część oddzielną Xstwo *Wolfenbittel* i *Hildesheim* otacza. Grunt po większej części górzysty i lasem zarosły, mało bardzo zboża wydaie, len iednak obficie się rodzi, lecz natomiast ma dostatek drzewa i wiele kruszców, iako to: rudy srebrne, miedziane, ołowiane, żelazne i nieco złota, gips, alabaster, sól, cynk, siarkę, kamienie wapienne, piaszczyste i głazy. Rzeka *Ocker* ztąd wypływa, *Leine* z *Jlmą* się łączy. *Einbeck*, MS. niegdys było wolne Cesarskie, leży nad *Jlmą*, mieści 801. domów, 2. Kapituły, dom sierot z farbiernią, liczne warztały sukien i innych materyi wełn-
nia-

[f] Geografowie Xstwa Grubenhagenkie i *Kalenbergskie* pod ogólnym nazwiskiem Xstwa *Hannowerskiego* opisują.

nianych. Tuteysze minery srebrne i żelazne wielki dochód Elektorowi przynoszą. Blizko na południe iest znaczna góra *Hueffe* zwana. *Rotenkirchen*, skąd o ćwierć mili na górze daie się widzieć gruz dawnego zamku *Grubenhagen*. *Salz der Helden* na wzgórkę rzeką *Leine* oblanym, sławne zdrojami wód słonych, a które są ieszcze obfitsze we wsi *Sulbeck*. *Cattenburg* na górze przy rz. *Ruhme*. *Osterode* blizko *Haren* nad rz. *Söse* z starym zamkiem w dolinie otoczoney zewsząd górami. Jest tu wielki magazyn, z którego górnicy biorą zboża zawsze w iednakowey cenie, czyli te są tańsze, lub droższe. W bliżkości znayduie się źródło wody mineralney. *Herzberg* z zamkiem ma znaczną fabrykę broni i innych różnyh narzędzi żelaznych. *Lauterberg* nad *Odrą* zalecone obfitością rudy miedzianey i żelazney.

Elbingenrode miasto i Powiat między Hrabstwem *Wernigerodzkim* i Xztwem *Wolffenbuttelskim* obfituie w marmury i kamienie.

O lesie *Harz* w powszechności. *Harz*, *Sylva Hercinia*, iest góra okryta lasem, która od okolicy *Goszla* przez wschodnią część Xztwa *Gr.*

Grubenhagen, Hrabstwa Wernigerodzkiego, Xztwa Blankenburgskiego do Hätzgerody w Xztwie Anhaltynskim rozciąga się, wzdłuż do mil 16. wszerz od północy ku południowi od 3. mil do 6. Naywyższa iest część iey w Hr. Wernigerodzkim, gdzie ią góra *Brocken* na Harz wyższy i niższy dzieli. Powietrze tu ostre, dale długą do pół roku zimę, a lato krótkie. Mgły częste, deszcze i śniegi obfitsze, niżeli w kraiu równym panują. Niektóre z gór są wcale iysę i płonne, iako: *Brocken*, *Winterberg* &c. Lecz część większą okrywają lasy czarne, i łąki, z których nayżyźnieysze siano mieszkańcy zbierają. Nie zatrudniają się oni bynajmniey około roli lub ogrodów. W *Klausthal* i *Zellerfeld* iest nieco drzew, ale owoce na nich bardzo późno dźrzewają. Są przecie na Harcu folwarki, z których kilka do Elektora Hannowerskiego, kilka do Hr. *Stollberg-Wernigerode*, ieden do Króla Pruskiego należy. Naywiększym Harcu bogactwem są minerały: *Koperwasu*, *saletry*, *ukru*, *siarki*, *kalaminy*, *cynku*, *kobaltu*, *ołowiu*, *boraxu*, *żelaza*, *miedzi*, *mosiądzu*, *srebra* i *trochy złota*. W górach znajdują więcey nad 10. wielkich iaskiń, z których sławniejsze

sze s
zwan
kawo
zawie
Dom
Harz
Reich
na
sam
grzy
Elek
ści
Xztw
żeta
Wern
Cesa
siad
skier
rozł
850
baro
dy
Od
prov
szn
pły
góry
mów
bro
Sadz
war
dost
koz

sze są: *Baumanna*, od górnika na-
 zwana, który ją odkrył, pełna cie-
 kawości naturalnych, druga *Scharzfeld*
 zawierająca pięć innych mniejszych.
 Dom Elektorsko-Hannowerski ma z
 Harcu dochodu rocznego 1,200,000.
 Reichtal. lubo połowę tej summy
 na koszt miejscowy łoży. Srebra
 samego bywa ztąd na rok 66,900.
 grzywien. Harc należy w części do
 Elektora Hannowerskiego, i w czę-
 ści do niegoż wspólnie z domem
 Xżąt Brunswik-Wolfenbittel, Xią-
 żęta też Anhalt-Bernburg, Hrabiowie
 Wernigerode i Stollberg, i miasto
 Cesarskie Goslar nie które cząstki po-
 siadają. 1. Część Elektora Hannower-
 skiego: *Klausthal* miasto górnicze,
 rozległe, ulice ma szerokie, domów
 850. ludzi 10,000. i mennicę gmach
 bardzo wielki. Blizko miasta są ru-
 dy srebrne, ołowiane i miedziane.
 Od Bruchterberga idą tu rurmusy
 prowadzące wodę do miasta 3,020.
 sążni długie. Ztąd rz. *Innerste* wy-
 pływa. *Andreasberg* ma nazwisko od
 góry, na której leży. Zawiera do-
 mów 450. i minerały bogate w sre-
 bro, miedź i kalaminę. O milę jest
 Sadzawka *Oderteich*, która wszystkim
 warsztatom w mieście obficie wody
 dostarcza. *Altenau* w niemiłym po-
 łożeniu między 4. górami, oblane

rzekami *Ocker* większą i mniejszą, a które się wsrzód samego rynku łączą. W górach *Altenawskich* kopią srebro, miedź i ołów. 2. Harz wyższy, który wspólnie do Elektora i *Xeia Brunswik-Wolfenbuttel* należy. *Cellerfeld* o 405. domach, strugą *Cellerbach* od *Klaustali* oddzielone; ma różne warsztaty i mennicę. *Grund*, *Wildomann*, i *Lauenthal* miasta górnicze. 3. Harz niższy również na wspólnie posiadany, gdzie żupy solne w *Juliusshall*, a góry bogate kruszcowe w *Rammelsbergu*.

Xstwo.
Kalen-
bergskie.

d. Xięstwo *Kalenbergskie* dzieli kraj *Brunswicki* na 2. części; Północna z *Xstwem Luneburskim* i *Hildesheimskim*, południowa z *Wolfenbuttel* i *Grubenhagen* graniczy. Góry, kamienie, piaski i bagna kraj ten przeplatają. Są przecie niektóre Powiaty dosyć urodzajne; w nich zwłaszcza ogrodniny, drzewa owocowe, chmiel, len i tytuń dobrze się udają. Drzewa jest obfitość do budowy i opału. Niezbywa też na szybach kamiennych, wapnie, torfie, węglach ziemnych, wodach słonych i rudzie żelaznej. Ułatwiają handel rzeki: *Leine*, do której *Rubme* uchodzi; *Werra* i *Fulda*, które się łącząc, biorą nazwisko *We-*

Weser
zawie
Hanno
i now
ne, 1
ców
arsen
Dwie
teryi
cukr
Hann
piwa
Autor
Cord
Za m
Monb
przep
go co
piękn
170.
stwa
nera
dza
ciąga
Locke
Prala
ztwa
sto n
nad I
Patter
Hrab
Mari
zilli

Weser, po *Lac. Visurgis*. Xięstwo zawiera miast 19. i 17. miasteczek. *Hannover*, MS. składa się z starego i nowego miasta; jest ufortyfikowane, mieści domów 1100. mieszkańców 17,000. Kościołów 8. zamek, arsenał, warsztat do budowy statków. Dwie fabryki różnych sztuk i galanteryi złotych i srebrnych, rafinerye cukru i inne rękodzieła z bogactwem *Hannowerczyków*. Słyną tutejsze piwa białe w wybornym smaku od *Autora swego Piwowara* w R. 1526. *Cord Broibahn* dotąd mające nazwisko. Za miastem są 2. zamki letnie *Xięce Monbrillant* i *Herrenhausen* ozdobne przepysznyemi ogrodami. Do drugiego od bramy kamienney mieyskiej piękna ulica prowadzi. *Rebburg* o 170. domach, na pograniezu Hrabstwa *Schaumburg*, gdzie źródło mineralne od R. 1748. wielu sprowadza cudzoziemców. Z tych wód wyciągają sławną *sól Glaubera* zwaną *Lockam* Klasztor Luterski, którego Prałat jest Konsyliarzem Stanów Xięstwa, do niego *Wiedensahl* małe miasto należy. *Neustadt* i *Rübenberg* są nad *Leiną*. *Münder*, nad *Hamelą* i *Pattensen*. *Wunstorf* niegdyś główne Hrabstwa. *Eldagsen* blisko *Hallery*. *Marienrode* Klasztor Katolicki pół mili od *Hildesheimu*. *Hameln* Po-
 wia-

wiatowe od położenia przy rzece Hameli zwane, gdzie ta do Wezery uchodzi. Jest dobrze obronne, ma 751. domów, 3. Kościoły, Kapitułę Luterską, i wyborne rękodzieła materyi wełnianych i pończoch. Za Hamelną jest wieś *Hastenbeck* sławna wygraną nad Brunswiczczanami Woysk Francuzkich R. 1757. *Bodenwerder* całe oblane Wezerą. *Springe* przy źródle rz. Haller. Na Przedmieściu *Salze* są zdroje wód słonych, z których tu sól warzą. Inne są w *Salz-Herrnruendorf*. *Duin*, lub *Duingen*, gdzie robią naczynia kamienne, i po obcych ie krajach rozwożą. *Grohnde* i *Pole* oba nad Wezerą. *Erzen* nad *Hummą*. *Hemendorf* nad *Saalą*. *Lawenau* miasto i Powiat, któren po zeyściu bezpotomnym Hr. *Schaumburg*, iako lennych właścicieliów, do domu *Brumswik-Luneburgskiego* dostał się. *Göttingen* główne Powiatu, który dłu-go był Xięstwem osobnym: *Oberwald* dla położenia swego przy lasach *Solling* i *Harz* zwanym. Leży w obszerney, żyzney i wesołej dolinie, którą odnoga rz. *Leine* przerzyna. Jest to właściwie kanał dzielący nowe i stare miasto od części zwanej *March*. Liczy się tu domów 1000. dusz 8,000. Kościołów 7. Katolicy mają wolność zupełną swej religii.

Uni.

Universitas Gettingeńska jest jedną z najświetniejszych w Niemczech. Jej Biblioteka eoraz więcey pomniana, zawiera Xiąg 140,000. Prócz tego są jeszcze 2. Akademie, jedna Królewska nauk, druga języka Niemieckiego. Między różnemi fabrykami nayznaczniwsze tu są materyi wełnianych. *Nordheim* pod górą *Wintenberg*, przy uściu rz. *Ruhme* do *Leiny*; liczy domów 500. dusz 3200. Jest tu Kapituła, liczne warsztaty płócienek i materyi wełnianych w różnym gatunku. Handel znaczny prowadzi drzewem, tabaką, i płótnami. *Münden* nad *Fuldą*, ma domów 600. dobre rękodzieła i fabrykę fajansową. Handel i żegluga utrzymują tu wielu bogatych Kupców nadanych niektórymi przywilejami. Na przedmieściu są żupy solne, a w okolicy przednie młyny. *Hedemünden* nad *Werrą* w dolinie. Pod *Osterwaldem* szyby węglów kamiennych znajdują się. *Bodenfelde* i *Lauenförde* nad *Wezera*. Nad tąż rz. *Bursfelde*, gdzie dawniey był sławny klasztor Benedyktynów. *Moringen*, *Uslar*, *Hardegsen* i *Dransfeld* małe miasta. *Nörten* i *Adelebsen* szlacheckie.

3. Xięstwo *Wolfenbittel*. Jest także częścią ^{Xztwa} *Brunswickiego*, ^{Wolfen-} *burselskie* -
po-

po Lac. *Principatus Guelferbytanus* zwane. Biskupstwo Hildesheimskie i Xztwo Halbersztadzkie przedziela je na 2. części, z których północna po nad Okrą i Allergą, południowa po nad Leiną i Wezerą leży. Strona wschodnia kraiu zajmuie część lasu Harz, w którym minerały i żupy solne idą na wspólny koszt i użytek Xżęcia Brunswik, Wolfenbüttel i Elektora Hannowerskiego. Cała część południowa gorzysta i lasem zarosła bardzo mało ma gruntu ornego. Lecz na to miast zawiera rozległe lasy, kuźnice, huty, fabrykę porcellany, żupy solne, i bogate minerały. Część południowa równieyszarodzi dostatek zbóż i iaryzn. Wychowywanie robaczków iedwabnych utrzymuie się z wielką kraiu korzyścią. W Xztwie miast 10. miasteczek 8. *Brunswik*, M8. i mieszkani Xżąt, obronne i rzeką Ocker oblane, która je na 3. części rozdziela; wały w około okryte są drzewem morwowym, zawiera 23,000. mieszkańców, Kościołów 14. bram 11. Akademią dla Szlacheckiey młodzieży i dom Sierot. Zamek rezydencyonalny zowie się *Grauehof*. Blizko arsenału iest ów budynek, w którym się mieści sławny i kosztowny zbiór starożytności, różnych osobliwości natury i-

sztur

sztuki chowane dawniej w zamku Salzdalumskim. Stary zamek *Moshof* leży nad odnogą Okry. Brunswik ma wielu Fabrykantów, rzemieślników, i artystów, tu robią farbę zieloną zwaną *verd de Brunswic*. Brunswickie piwa zwane *Mumme* od wynalazcy sposobu ich warzenia, są bardzo mocne, i daleko je wywożą. Dwarazy do roku bywają tu wielkie iarmarki, na które Kupcy z Niemiec i z Sąsiedzkich królów zjeżdżają. Ułatwiony spław na rz. *Ocker* od Brunswiku do *Wolfenbutla* pomnaża handel. Między temiż miastami wzdłuż na milę ciągnie się grobla wysoka i brukowana, obsadzona drzewami, na tej zaś drodze jest *Augustenburg* zamek Xiążęcy. *Wolfenbuttel*, obronne nad Okrą, ma 773. domów i 5,000. mieszkańców. Blisko zamku jest Biblioteka Xięcia w gmachu osobnym, jedna z najznakniejszych w Niemczech i nawet w Europie, zwłaszcza iż zawiera zbiór wszystkich biblii. Kwitnie tu fabryka płócienna i handel przędzy. O milę jest wieś *Salzdalum* sławna żupami solnemi. Zamek letni Xięcy jest wielki i w ozdobach kosztowny z ogrodem przepysznym. W szczególności go'ne są widzenia z galerye, jedna długa stóp 20. szeroka 50. wysoka 40. druga
wszerz

wszerz 24. wzdłuż 160. mająca, okryte obrazami i malowaniami nayprzedniejszych w Europie pędzłów. Gabinet porcellany liczący przeszło 8.000. sztuk naypiękniejszych. Niedaleko zamku iest Klasztor Luterski Panien założony z funduszem dla 15. Osób R. 1701. zwany Klasztorem Xięzniczek. *Scheppenstedt* nad *Altenawą*. *Lucklum* Kommanderya Kawalerów Teutońskich. *Helmstedt* częścią na wzgórkcu, częścią w dolinie leży, ma Uniwrsitatem. Na przedmieściu *Ostendorf* iest Klasztor Benedyktynów. Blizko są Klasztory Luterskie *Marienberg* i *Marienthal*. *Scheningen* z dawnym zamkiem Xżęcym i żupą solną. *Königsutter*, gdzie robią pewny gatunek piwa bardzo zachwalonego zwanego *Duckstein*. *Supplngburg* Kommanderya Johannitów, niegdys Prabstwo. *Vorsfeld* nad *Allerą*. *Kalwôrde* nad rz. *Ohre*. *Gandersheim* oblane rzeczką *Gande*, otoczone górami, zamkiem ozdobre. Tu Opactwo świeckie Luterskie, którego Xięni mają głos na Seymie Rzeszy. *Stauffenburg* dawny zamek na wysokiej skale. *Gittelde*, gdzie znaczne kuźnice wspólnie do Elektora i Xcia Brunswik. *Wolfenbittel* należą. *Lutteram Barenberg* wieś sławna, iż tu R. 1626. Generał *Tilli Chrystyana IV.* Króla Duń.

Duńskiego poraził. *Holzünden* miasto coraz większy wzrost biorące, leży przy uściu rzeki Holz do Wezery. Kwitną tu szkoły i rozmaite rękodzieła. Fabryki także stalowe i żelazne powszechny mają szacunek. *Bewern* z zamkiem, mieszkanie poboczney Xiążąt Brunswickich linii. *Fürstenberg* powiatowe ma zamek i fabrykę piękney bardzo porcellany. *Forst* nad Wezerą. *Wickensen* pod górą, na której stał niegdyś zamek *Homburg*. *Esberschausen* nad Lenną.

4. Xięstwo Halbersztadzkie mię- Xztwo
dzy Xztwem Brunswickim, Magde- Halber-
burgskim, Anhaltńskim, Hrabstwem sztadzkie.
Mansfeldzkim, Xtwem Blankenburg-
skim, Hr. Wernigerodzkim i Bisk:
Hildesheimskim leży. Grunt wszę-
dzie równy i żyzny w zboża wsze-
lakie. Część tylko przyległa Harcu
jest nieco górzysta. Była mają li-
czne obory. Węgla kamienne nie
wiele pożytku przynoszą; drzew,
ryb i zwierzyny bardzo mało. Nay-
więcey zyskują z piękney wełny
swych owiec. Xięstwo Halberszta-
dzkie było niegdyś Biskupstwem,
ale sekularyzowane i Traktatem West-
falskim Elektorowi Brandeburskiemu
oddane, do niego należy. Miast głó-
wnych jest 3. małych 10. miasteczek
i wsiów

i wsiów 103. Mieszkańcy są Lutrzy i Katolicy. Dochód z całego Xztwa wraz z włościami tu zawartemi i Hr. Wernigerodzkim na 500,000. Reichstal. wynosi. Halberstadt, MS. oblane rzeką Holzemme. W nim do 1600. domów, blisko 13,000. dusz, Kapituła złożona z 4. Kanoników Katolickich i 8. Luterskich różniących się znakiem orderowym, 4. fundusze pobożne, 6. Klasztorów, 9. Kościołów, i jedna Synagoga. Z wielu fabryk najznaczniejsze tu są materyi wełnianych. Katedra jest wspaniała. W mieście są 2. Klasztory Panien, 2. Opactwa, a jedno za miastem. Blisko jest góra *Spiegelberg* niegdyś płonna i pusta, lecz za staraniem Kanonika *Spiegel*, który na tołożył 30,000. tal. Zwierzyńcami, bażantarniami, domkami, grotami, posągami &c. ozdobiona stała się miejscem zabaw Halbersztadzckich. *Grünin-gen* nad rz. Bode z zamkiem. *Krop-penstedt*, *Kochstedt*, *Wegenleben*, *Schwanebeck* miasteczka. *Aschersleben*, *Ascharia* nad rz. Eine ma znaczne fabryki wełniane. W bliskości znajdują się szyby wybornego głazu. Niegdyś był tu zamek *Askaniens*, skąd wyszedł dom Askański Xżąt Anhaltynskich. Przed lat 80. osuszone jezioro na milę długie zwane *Gardesleber*, okryło te-

teraz pola na podziw żyzne. *Ermsleben* z zamkiem nad Selką. *Falkenstein* Szlachecki starożytny zamek na górze. *Oschersleben* miasteczko i zamek nad rz. Bode; leży w części kraiu zwaney *Bruch*, która od *Hornburga* stroną północną ku *Oschersleben*, potym wzdłuż *Body*, przez część Xztwa *Magdeburgskiego* do *Bernburga* w X. Anhaltińskim się ciągnie, wszecz zaś do X. *Wolfenbittel* zachodzi, wielkimi i małemi rowami przerznięta sprowadza wodę do *Body*. Na niej nieprzebrane mnóstwo siana zbierają. *Weserlingen* nad *Allerą* w okolicy piaszczystey na pograniczu *Marchii*, sławie funduszem ustanowionym od Fryder. Chrystyana Margr. *Kulmbachskiego* czyniącym 500. tal. które uboższym corok d. 17. Lipca, po 10. tal. na jedną osobę rozdawan bywają. *Osterwick* otoczone szanćami i fossami przy miejscu bagnistym wzdłuż na mil 12. rozległym, wszecz gdzie niegdzie przeszło na milę. *Hornburg* nad rz. *Jlsą* Hrabstwo *Regenstein*, lub *Reinstein* zajmuie jedną stronę *Harcu* i przyległa równinę. Zamek tegoż imienia blisko *Blankenburga* R. 1758. zwalony został. Włość *Derenburg*, gdzie miasto tego imienia z zamkiem nad rz. *Holzemną*.

Xztwo
Meklem-
burgskie

5. Xięztwa Meklemburg-Schwerin i Meklemburg-Strelitz, całą stroną północną do morza Bałtyckiego, wschodnią do Pomeranii, południową do Marchii przytykają. Mało jest gór w tym kraju, ale obszerno lasy, jeziora, i piaski. są jednak niektóre Powiaty w urodzaje wszelkie, a zwłaszcza piękne łąki obfite, przeto trzymają tu wiele bydła, i tysiącami je pędzą za granice. Największe jeziora są: *Müritz*, *Kölpin*, *Plauer-see*, *Schwerin* i *Kummerów*. Elba część Xztwa przebiega i Elbę zajmuje. Inne rz: *Stör*, *Warnow*, *Reckenitz*, *Peene*, *Tollense* i *Stöpenitz*, która się z razu zowie *Radegast*, stąd wypływa. Miast się liczy 46. Dom Meklemburski iako i Xięztwo całe dzieli się na dzielnice Meklemburg-Schwerin, gdzie i Król-Szwedzki ma część swoją, i Meklemburg-Strelitz. a. *Schwerin*, rezydencya Xzta Meklemburg-Schwerin, nad wielkim i rybnym tegoż imienia jeziorem, które je oblewa. Zamek Xięcy jest na kępie jeziora opasany murem, łączy się przez most z miastem; Tu robią piękne tabakierki, pieczętki, puzderka i wiele podobnych towarów. *Parchim* nad Elbą rozlaną w kilku korytach, i miasto na nowe i stare dzielącą. *Gadebusek*
nad

nad Radegastą z zamkiem, sławne
 zwycięstwem Szwedów nad Duńczy-
 kami R. 1712. Nad tąż rz. *Rbena*.
Grawesmühlen poblizkie. *Meklemburg*
 stolica Xztwa, gł wne niegdys miey-
 sce narodu Obotrytów, teraz licha
 tylko wioska po zniszczeniu zdarzo-
 nym R. 1164. *Doberan* zamek do pó-
 lowania Xięcy, przedtym bogaty
 Klášztór Cystersów. *Sternberg* nad
 izeiorem. *Wittenburg* z zamkiem.
Boitzenburg przy uściu rz. *Bôitze* do
 Elby, gdzie komora spławu na Elbie.
 Druga jest w *Dômitz*, gdzie Elda do
 Elby wpada. Tamże jest morny za-
 mek. *Grabow*, *Neustadt*, *Lubz* nad
 Elbą leżą. *Neu-Buckow*, *Kropelin*,
Brüel, *Kriewitz*, *Banzkow*, *Hagenow*,
 i *Zarrenbien* miasteczka. *Bützow* ma
 zamek i Uniwersitatem. *Güstrow* nad
 Nebelą. Tu zamek, lubo naypię-
 kniejszy w tym kraiu, zaniedbaniem
 niszczeie. *Kraków* nad izeiorem.
Goldberg i *Plau* także nad izeiorem,
 z którego tu Elda wypływa. *Malchow*
 między izeiorem *Planer* i *Kalpiner*.
Wahren przy *Kalpiner*, *Rôbel* przy
Mûritzer izeiorach. *Penzlien*, *Stawen-*
hangen i *Focnack* z zamkiem przyle-
 głe. *Malchin* nad iez. *Karnerowem*,
 w którym rz. *Peene* ma źródło.
Dargun zamek Xięcy przerobiony z
 Klasztoru. *Teterow*, *Neukalden*, *Gnoien*,

Laage, poblizkie małe miasta. *Ribnitz* przy jeziorze z którego *Reckenitz* bierze początek. *Marlow* i *Tessin* są nad *Rekenicą*. *Sehwan* z zamkiem nad *Warnową*. *Sülte* zniszczone pożarem R. 1770. sławne obłtemi zupami solnemi. *Rostock* największe miasto w tym Xztwie nad *Warnową*, przy której uściu ma port *Warnemünde*, gdzie Król Szwedzki, lubo miasto do obydwóch tylko Xząt należy, cło wybiera. Jest dobrze obronne, na stare miasto i nowe się dzieli, ma 9. Kościołów i Klasztor Pannien Szlacheckich i mieyskich. Mieszkańcy wielki handel, zwłaszcza zbożem prowadzą, i wiele znacznych przywilejów mają. *b. Neu-Brandenburg*, MS. Xztwa *Meklemburg-Strelitz*, blizko rz. *Tollense*, zabudowane w koło. W nim celnieyszych Kościołów 2. i *Kollegium*. Handel tu największy na *Chmiel*, dla wielkiej jego obfitości w całej tey okolicy. *Stargard* główne swego *Cyrkułu*. Leży pod górą, na której stoi zamek *Xzęcy*. *Alt-Strelitz* w położeniu bagnistym, i lubo nie wielkie, ulice iednak ma szerokie i regularne. O milę iest *Neustrelitz* rezydencya Xzęcia, dobrze zabudowane w kształt gwiazdy, ulice prosto rozchodzą się od rynku. Zdobi ie zamek *Xzęcy* z ogrodem i

zwie-

mają wyborny, kupują się pospolite
 po 200. do 300. talerów. Drobiu,
 zwierzyny, ryb mają dostatek, ale
 drzewa mało, przezco więcey torfu
 używają na opał. Xztwo Holsztyń-
 skie zawiera dawne kraie Holsztynu,
 Stormaryi, Dytmarsyi i Wagryi, i
 od R. 1773. do Króla Duńskiego cał-
 kowicie należy, gdy obiął część do-
 mu Xiążęcego przez zamianę za Ol-
 denburg i Delmenhorst, których Xią-
 żęcemu domowi Holsztyńskiemu na
 Gottorpie odstąpił, i gdy R. 1761.
 dostał dystryktu Płońskiego. Więć
 chociaż dom Holsztyński jest we 2.
 liniach, to jest Holsztyn-Gluckstadt
 panująca w Danii, i Holsztyn-Got-
 torp z której jest następca tronu
 Rossyjskiego, Xięztwo iednak całe
 zostaje pod panowaniem pierwszej
 linii Duńskiej. *Gluckstadt, Tychopolis,*
MS. w Stormaryi przy uściu rz.
Rhein do Elby. W około są niziny
 błotniste i niezdrowe powietrze, przez
 błota wysypana i usłana jest grobla
 na mil 3. aż do miasta *Krempe*. *Gluck-*
stadt jest zabudowany, przerznięty
 różnemi kanałami, sztańcami obron-
 ny. Ma port mały, lecz wygodny i
 bezpieczny, ogrody piękne, arsenał
 wielki marynarski. W całym mieście
 niema wody zdroiowej. *Wilster* le-
 ży nad rz. tegoż imienia. *Itachoe* nad
 spła-

spławną rz. Stör, dzieli się na nowe i stare miasto, w którym jest Klasztor Panien Szlacheckich. *Steinburg* Powiatowe, niegdyś twierdza była. *Rendsburg* forteca na pograniczu Państwa Niemieckiego nad rz. Eider, która ie na stare miasto oblane zewsząd Eyderą, *Schleuskule* i *Neuwerk* przedziela. Zdobią miasto znaczniejsze gmachy: arsenał, waga publiczna i magazyn żywności. *Kellinghausen* nad Störą. *Bramstedt* nad spławną rz. Aue. *Segeberg* pod wysoką górą wapienną. *Oldesloe* nad rz. Traue. *Lütienburg* o milę przeszło od morza wschodniego. *Heiligenbaffen* przy morzu naprzeciw wyspy Femern. *Mehldorf* główne w Dytmarsyi. Bliżkie *Wörden*, lub *Oldenworden* i *Brunsbüttel* nad Elbą. *Plon* prawie całe opasane z jeziorami, dzielące się na większe miasto i mniejsze. Zamek dawne mieszkanie Xiążąt stoi na wzgórk, w ogrodzie machina hydrauliczna wodę pod górę do zamku pędzi. *Abrensböck* i *Rheinfeld* z zamkami. *Trauendal* zamek Xięcy niedaleko Segebergu gdzie R. 1700. traktat był zawarty. *Kiel*, *Kilia*, położone nad odnogą morza Bałtyckiego z portem dobrym, w miejscu bardzo wygodnym dla handlu, który ieszcze ułatwia kanał zwany *Schlesweig-Holstein*

łączący morze Bałtyckie z północnym. Zaczyna się przy Kielu, idzie pod Rendsburg, Friderichstadt, i Toningua. Jest o 6. słuzach długi na mil 5. spławia inż statki o 70. łasztach. Co rok w Kielu bywa wielki iarmark na 3. Króle, i razem kontrakty Szlacheckie, iako też i Kupieckie. Kiel ma 800. domów i Akademię. *Braunswieg* jest nieiako przedmieściem Kielu. *Bordisholm* włość przedtym do Klasztoru, teraz zaś do Akademii Kielewskiej należąca. *Neumunster* nad rz. Schwałą. *Oldenburg* lub *Altenburg* u Wenedów niegdyż Stargard zwane, i wielkie miasto było; późniey główne Biskupstwa przeniesionego do Lubeki. *Gruben* i *Gröms* w Pow. Bismarskim. *Neustadt* w Wagryi z portem głębokim nad zatoką morza Bałtyckiego. Tu zamek, w którym więźniów publicznych szadzano. *Lunden* w Dytmarsyi północney niedaleko Eydery. *Weslingbubren* dobrze zabudowane nad rz. Heyde. Klasztory Szlacheckie i Dobra. = Klasztor w Itzelwe ma Xięnią i 10. Panien, posiada 10. wsi i części we 34. Klasztor *Preetz* między Kielą i Płoną składa się z Przeoryssy i 20. Panien, włość jego zawiera wsiów 38. Klasztor *Oetersen* w Pow. Pinnebergskim mieści Przeoryssę, Probo-

azeza i 15. Panien, ma wsiów 11.
 prócz miasta. Dobra Szlacheckie:
 Włość *Breitenburg* Graffów Ranzau
 niedaleko Itzehoy. Włość *Drage* od
 Chrystyana VI. Szwagrowi Frydery-
 kowi Ernestowi Margrabi Brandeburg-
 Kulmbach darowana, gdzie na miej-
 scu starego zamku nowy wystawio-
 ny, nazwany jest *Friderichsrube*. Włość
Haselau z wyspa na Elbie, gdzie stoi
 twierdza *Hitterschanze* opatrzona gar-
 nizonem Duńskim. Włość i miasto
Wandsbeck należy teraz do Barona
Schimmelmanna, jest o milę od Ham-
 burga miejsce naysiękniejsze w Hol-
 sztync, dokąd pospolicie z Hambur-
 ga i Altony dla zabaw się zjeżdżają.
 Zdobi je zamek, i piękne ogrody,
 w których rokoszne domki, fonta-
 ny, przepyszne ulice, i cokolwiek
 widok bawić może znajduie się. Bli-
 zko w lesie przecięte ulice stały się
 miejscem publiczney przechadzki.
 Prócz wielkiej liczby rzemieślników,
 jest tu fabryka płócienek, młyn ta-
 baczny i drukarnia. W Powiecie
 Kielskim dóbr Szlacheckich 19. w
 Preetzkim 21. i tyleż w Oldenburg-
 skim. Powiat Pinnebergski jest od-
 dzielny od Xztwa Holsztyńskiego, do
 Króla Duńskiego należy. W nim
Pinneberg nad rz. *Pinnow*, *Wedel* i
Ueter.

Heteron małe miasta. *Altona* nieda-
 wne miasto w położeniu bardzo mi-
 łym nad Elbą i w przyległości Ham-
 burga. Leży pod górą *Wittenberg*,
 przeto ma ulice spadziste. Zawiera
 4,000. domów od 2. do 4. piąter, i
 24,400. mieszkańców, 2. Kościoły
 Luterskie, z których jeden jest naj-
 piękniejszym w Xztwie Holsztyń-
 skim, 1. Kalwińskie, jeden dla Niem-
 ców i Hollendrów, drugi dla Fran-
 cuzów, jeden Katolicki, 2. Menno-
 nistów, 2. Synagogi, jedna żydów
 Niemieckich, druga Portugalskich,
 mennicę Królewską, dom bankowy,
 Teatr Anatomiczny i Kollegium Kró-
 lewskiej Akademii. *Palemalle* się
 zowie miejsce publiczney przecha-
 dzki, które wesole ulice i kształtne
 domki zdobią. Ztąd 2. ulicami idzie
 się do nad-Elbia siedliska handlu,
 lub do Portu nowego. Blizko jest
 wielki zawsze skład drzewny. Znaj-
 duje się tu wielka liczba warsztatów
 aksamitnych, materyi iedwabnych i
 wełnianych, skór w różnych gatun-
 kach, mydlarnia, rozmaitych robót
 z srebra i złota, a nayznaczniejsza
 jest fabryka płócienek. Tu też pała
 bardzo wiele gorzałek, i na nie han-
 del wielki prowadzą. Warsztatów
 do budowy okrętów i statków jest 6.

Od

Od R. 1769. okręty Altonskie na pół-
 łów śledzi wychodzą.

7. Biskupstwo Hildesheimskie Biskup-
 stwo Hil-
 desheim-
 skie. otaczają Hr. Wernigerodzkie. Xztwa
 Kalenberg, Wolfenbittel, Grubenhagen,
 Halberstadt i Luneburg. Część
 oddzielna między X. Kalenbergskim
 i Grubenhagenem leży. Kray od
 południa jest górzysty, i zajmuje
 część lasu Sollingskiego, reszta jest
 bardzo żyzna. Zboża, len, chmiel,
 bydło, góry kamienne, rudy żelazne
 i żupy solne są bogactwem mieszkań-
 ców, którzy są częścią Lutrzy, czę-
 ścią Katolicy. Biskup ma głos i miey-
 sce na Seymie Rzeszy. *Hildesheim*,
Hildesia, MS. w położeniu pochyłym
 nad rz. Innerstą, dzieli się na stare
 i nowe. W obydwóch jest Kościołów
 19. Katolickich 11. Luterskich 8.
 Katedra ma piękne malowania i bo-
 gaty skarbiec. Między starożytnościa-
 mi jest tu posąg sławnego Irmina
 Wodza Germanów. Jest także 5.
 Klasztorów i iedna Kartuzia. *Peina*
 nad rz. Fusa w okolicy błotnistej.
Steuerswald, i *Marienburg*, leżą nad
 Innerstą. *Alfeld* przy uściu Warny
 do Leiny. *Elze* nad Saalą, która
 blisko z Leiną się łączy. *Lamspringe*
 nad Lammą, gdzie jest Klasztor Be-
 nedyktyński dla Katolików Anglików.

Gronau nad Leiną. *Sasstedt* nad Innerstą. *Ruthe* wspaniały Xzęcy zamek przy zbiegu Leiny i Innersty. *Steinbruck* nad rz. Fuse włość Kapitulna. *Wrisbergholsen* wieś z pięknym zamkiem Baronów *Wrisberg*, i z zachwaloną fabryką porcellany. *Salz-Deifurt* znaczna żupa solna do familii *Steinberg* należy. *Salzliebenball*, także żupa soli warzoney, którą współ Elektor i Xzę Brunswicki posiada. *Liebenburg* zamek w wesołej okolicy. *Hundes-rück* Powiatowe i *Dassel* małe miasto przy lasie Sollingskim.

Xztwo
Lawem-
burgskie.

8. Xięztwo Sasko-Lawenburgskie, oraz i kray *Hadeln*, z X. Holsztyńskim, z Bisk: *Lubeckim*, *Meklemburgiem* i *Luneburgiem* graniczy. Obsztwie również w piękne bydło, jak *Holsztyn*, lasy ma rozległe, paszy tłuste, zboża dostatkim. Mieszkańcy są *Lutrzy* sami. Należy do Elektora *Hannowerskiego*. *Ratzeburg* obronne, ieziozem tegoż imienia oblane. Część miasta należy do Xztwa *Ratzeburgskiego* linii *Meklemburg-Strelitzkiej*, *Mollen* między 2. ieziorami. *Lawenburg* przy zbiegu *Stekenicy* i *Elby*, miejsce składu i cła *Kupieckiego*, przedtym stolica Xząt *Lawenburgskich*. Kray *Hadeln* styka się z X. *Bremeńskim* i Powiatem *Hamburg-*

burgskim, jest niski, wylewom Elby podległy, od czego załaniaią wielkim kosztem sypane tamy; grunt częścią bagnisty i piaszczysty, częścią urodzajny. Mieszkańcy używają torfu dla niedostatku drzewa. *Olterndorf* nad rz. *Medem*, zawiera 400. domów, zamek i port dla statków małych. *Altenbroch*, *Lüdingworth* miasteczka.

9. Biskupstwo Lubeckie zay. Bisk: —
Lubeckie. ie część X. Holsztyńskiego, która się dawniej Wagryą zwała. Biskup jest religii Luterskiej, Xiążęciem Imperii, mieszka w Eutynie. Kapituła składa się z 30. osób, 16. Lutrów, a 4. Katolików. Ta od R. 1586. stała z domu Holsztyńskiego na Gortorpie Biskupów swych obierała, a R. 1756. Xiążęcia z rodziny Królewskiej Duńskiej Koadiutorem uczyniła, który 1773. złożył Koadiutoryą. Panujący Biskup jest Fryderyk August Xię na Oldenburgu. Prócz 36. wsiów i 7. folwarków, należą do Biskupa, *Eutin*, miasto *Utina* jest w miłym położeniu nad izeiorem, ozdobne pięknym zamkiem i ogrodem. *Schwas-tau* nad rz. tegoż imienia blisko iej wbiegu do Trawy. Kapituła posiada wsi 46.

Xzstwo
Rac-
burgskie.

10. Xieztwo Ratzeburgskie leży między X. Sachsen-Lawenburg, Meklemburg, i Powiatem Lubeki. Z Biskupstwa R. 1648. na Xieztwo obrócone. Panujący Xzę Meklemburg-Strelitz je posiada. Prócz 70. wsiów, różnych folwarków i Szlacheckich włości, tu należą: *Palmberg* blisko miasta Ratzeburg, gdzie Katedra w pięknym miejscu zwanym *Dombhof*, i dom Xięcy. *Schönberg* i *Stowe* dawne zamki.

Xzstwo
Schwe-
ryńskie:

11. Xieztwo Schweryńskie między Xztwami Meklemburg-Schwerin i Meklemburg-Gustrow położone, niegdyś Biskupstwo, sekularyzowane i Traktatem Westfalskim Xzętom Meklemburg-Schwerin przyznane było. *Bützow* małe miasto z zamkiem. Zbiegli Francuzi tu osiadłszy wprowadzili rozmaite rękodzieła i fabryki. Xzę Fryderyk R. 1760. Univer-sitatem w tym mieście założył. Miasteczka: *Wahrien*, *Schelfe*, lub *Neustadt* blisko rezydencyonalnego miasta Schwerin.

Xzewo
Blanken-
burgskie.

12. Xieztwo Blankenburgskie położone jest w podgórzu Harckim i zajmuje sztukę gór i lasu Harc. Część południowa górzysta i lasem zarosła, północna jest dosyć urodzaj-

na,

na, niewystarcza iednak potrzebom mieszkańców. *Blankenburg* MS. pod górą, na której stoi zamek Xżęcy. Ten 270. pokoiów, mnóstwo obrazów i wiele osobliwszych rzeczy zawiera. Przy mieście iest młyn do polerowania marmurów. *Hasselde* leży na Harcu. *Rübeland* nad rz. Bodą; gdzie sławna iest iaskinia *Baumann*a, w niej 7. lochów ciekawych dla rozmaitości figur rozlicznych od natury z materyi ciekłej skamieniały wyrobionych.

13. Hrabstwo *Ranzau* w Xstwie Hrabstwo Ranzau. *Holsztyńskim*, do Króla Duńskiego należy, rocznie 20,000. tal. przynosi. *Ranzau* główne miejsce regencyi. *Bärmstedt* i *Elmsborn* nad rz. *Aue*.

14. *Lubeck*, *Lubeka*, miasto Lubeka. Cesarzkie wolne przy zbiegu rzek spławnych *Traue*, *Steckenitz*, i *Elby*, do której nadto w samym mieście rz. *Wockenitz* wpada. Przeto z morza Bałtyckiego długimi i płaskimi statkami na spław przez *Trawę*, *Stenkenicę* i *Elbę* na morze północne. Leży w Xstwie *Holsztyńskim*, otoczone mocnymi murami, wieżami, fossami i wałami, które wysadzone drzewem, są miejscem publiczney przechadzki. Ulice powiększey czę-
ści

ści szerokie i regularne, domy wszystkie murowane, prócz Katedry 4. Kościoły Parafialne, klasztory obrócone na Szpitale, domy sierot, i podobne fundusze. Katolicy mają swą Kaplicę przy Katedrze. Żydom nie wolno bawić w mieście prócz kilku familii, reszta mieszka we wsi blizkicy *Moising*. Lubeka jest miastem Anzeatycznym, w lidze z Bremą i Hamburgiem zostaje, a wszystkie 3. z obcemi Potencjami w negocjacye wchodzi, bronią wzajemnie swych swobód i handlu morskiego. Utrzymują Lubeczanie liczne fabryki i handel wielki, zwłaszcza na wina. Mają swoy Arsenał i port *Trawemünde* przy uściu Trawy do morza Bałtyckiego. Nadto na wspólnie z Hamburgiem posiadają Powiat *Bergedorf*; 4. kręce *Lande* zwane ponad Elbą w bardzo żyznych gruntach, niektóre włości w X. Sachsen Lawenburgskim, i wiele Dóbr na pograniczu Holsztyńskim. Naprzeciw *Trawemundy* jest pół-wysep *Privedwal*, lub *Prival*, łączy się z lądem Meklemburskim cieśniną szefoką na sto kroków. Należy wspólnie do Lubeki i Xcia Meklemburskiego. Nad brzegiem stoi wieża z latarnią, która co noc oświetlona, tyle światła daje, iż o 9. mil postrzegać ie można.

15. *Goslar*, miasto Cesarzkie wolne, Goslar. —
 ne, leży za lasem Harz pod górą
Rammelsberg nad rz. *Gose*, która bli-
 zko do Okry uchodzi. Ulice tu są
 ciasne i nieregularne. Zawiera 6.
 Kościołów i 2. Klasztory Luterskie.
 Warzą w tym mieście zachwalone
 piwa *Gose* zwane, preparują koper-
 wąs zielony i biały. Mniemanie jest
 iż tu mnich Bertold Schwartz proch
 do strzelania wynalazł.

16. *Mühlhausen*, miasto Cesarzkie wolne, w Turynгии nad rz. *Un-
 struttą*, dzieli się na górne, dolne,
 stare i nowe miasto. W nich z 5.
 przedmieściami jest Kościołów 9.
 Klasztor i dom sierot. liczne fabryki
 grubych materyi wełnianych, far-
 biernie, drukarnie &c. Powiat *Milhau-
 zenski* mieysc 20. zawiera.

17. *Nordhausen*, miasto Cesarzkie wolne w Turynгии nad rz. *Zorge*, Nordhau-
 ze. —
 na której jest mnóstwo młynów.
 Jest dosyć rozległe, ma 1300. do-
 mów, 9,000. mieszkańców, 7. Ko-
 ściółów Luterskich, Kollegiatę S.
 Krzyża Katolicką i wielki dom sie-
 rot. Handel największy zbożem i
 gorzałką prowadzi. Tu robią sukna,
 i rozmaite sztuki z marmuru i Alaba-

stru przywoźnego od Stollberga i Hohensteinu.

Hamburg. — 12. Hamburg, miasto Cesarskie wolne, największe i najbogatsze z miast handlowych w Niemczech, położone na pograniczu Holsztynu, o mil 18. od uścia Elby, która z rz. Alsterą i Billą je oblewa, formuje wysep kilka, z porty obszerne, i rozlewa się w mieście po licznych kanałach, bardzo użytecznych dla handlu i wygody Magazynów Kupieckich. Na tych kanałach liczą mostów 84. domów wszystkich 18,000. i mieszkańców 100,000. nie licząc w to Żydów. Kanał jeden dzieli miasto nowe od starego. Fortyfikacye starożytne w guście Hollenderskim, fosy głębokie, i wały, na których się kilka poiazdów minąć może otaczają Hamburg. W nim prócz Katedry jest 5. Kościołów celniejszych, wiele Szpitalów, z których najznaczniejsze, jeden dla maytków, drugi dla podróżnych ubogich. Dom sierot zawiera mnóstwo sierot dobrze wychowywanych. Pobrzeże Alstery i bliżki plac *Jungferstieg* są miejsca publiczney przechadzki, piękne, wesołe, i zawsze pełne ludu. Kompania kupców Angielskich ma w Hamburgu dom wielki, Kaplicę, i szczególne

ne przywileje, iakich wzajem Ham-
burszczanie używają w Anglii. W
Wiedniu, Peterzburgu, Kadyxie, Li-
zbonie, i innych wielkich miastach,
dla handlu Konsulów i Agentów
swych mają. Dla interessów żeglu-
gi ustanowiona jest admiralicya.
Port mogący mieścić wielkie okręty
jest o 4 mile od miasta. Dla bez-
pieczeństwa żeglugi przy Ritzebüttel
są 2 latarnie morskie potrzebne zwa-
szcza dla wielu piaszczystych haków
na Elbie, dla czego nadto od mia-
sta aż do uścia rozstawione, pota-
kowych miejscach sto beczek wiel-
kich obręczami żelaznemi zbitych,
ostro kończących się, które nie bę-
dąc całe pograżone łatwo daią się wi-
dzieć, gdyż są na pół czarno i bia-
ło malowane, a ostatnia w uściu
samym jest czerwona, są zaś wszy-
stkie na mocnych przykute łańcu-
chach. Prócz tego Hamburg trzyma
kompanią ludzi z Kapitanem pod
rządem Admiralicyi. Tych powinno-
ścią jest krążyć zawsze po dwóch
około brzegów morskich dla ratunku
statków w niebezpieczeństwie się
znajdujących. Trzyma także miasto
12 kompanii żołnierzy, czyniące
2000. ludzi, i dragonią ze stu głów
złożoną. Wszelkie prawie fabryki i
rękodzieła w Hamburgu kwitną. Cel-

nieysze są: rafinerye cukru, fabryki płócienek i pończoch, cywek złotych i axamitów. Handel Hamburgski, który się nie tylko do Europy, ale i do innych 3. części świata rozciąga, wszystkie niemal rodzaju towary zawiera. Powiat należący do miasta składają wyspy na Elbie i wsiów niemało, włość Bergedorf, którą na wspólnie z Lubeką posiadają, i dobra Ritzebüttel, gdzie miasteczko tegoż imienia i port *Curhaven* są miejsca znaczniejsze.

Brzina.

19. *Bremen*, Brema, miasto Cesarzkie wolne nad Wezerą, zawiera przeszło 5,000. domów, 7. Kościołów Kalwińskich, Katedrę z przyległymi budynkami należącą do Elektora Hannowerskiego, który jest oraz wóytem mieyskim. Pod chórem tego Kościoła zrobiony jest loch ołowiany, w którym się ciała bynajmniej nie psują. Ma sławne Kollegium Akademiczne religii Kalwińskiej i towarzystwo uczonych dla wydoskonalenia języka Niemieckiego. Ratusz, bursa, arsenał, Szpital, sala Anatomiczna, dom poprawy, machina dostarczająca przez rury wody domom mieyskim, kończąca się na młynie foluszowym, godne są widzenia. Wielkie okręty Kupieckie nie
mo-

mogą zachodzić do miasta, ale zostają blisko o 4. mile u portu *Vege-sack*, gdzie na baty wyładowane towary do Bremy prowadzą. Garnizon składa się około z 600. żołnierzy. W Bremie są także wielkie i liczne fabryki, handel równie rozległy iak ważny. Jest z liczby miast Anzeatycznych. Żydzi tu żadni zostawać nie mogą, a zyskanie pozwolenia bawienia przez dzień dukata kosztuje.

VII. Cyrkuł *Renu* wyższego.

Od północy ku południowi przeryna go Cyrkuł niższego Renu; graniczy z Westfalią, wyższą i niższą Saxonią, Frankonią, Szwabią, Alsa-cyą i Lotarynią, gdzie, iako też w Szwaycarach i Szwabii niektóre ma części.

1. Biskupstwo Wormackie, położone wzdłuż Renu, między Pala-^{Biskupa} tynatem, Hrabstwem Katzeleinbo-^{Wormackie.} gen, i Powiatem Moguncyi. Ma grunta po większej części równe, przeplatane lasami. Obfituje w zboże, paszę, wino znane pod imieniem Reńskiego, i drzewa. Biskup jest Książęciem Imperii, w rzeczach duchownych podlega Arcybisk: Mogunckiemu. Kapituła składa się z 13

Kanoników, 9. mansyonaryuszów. Katedra w mieście wolnym Wormacyi. *Dirmstein* z zamkiem przedtym rezydencyi Biskupiej. *Neu-Leiningen* na górze. *Neubausen* R. 1705. od Elektora Palatyna Biskupowi ustąpione.

Bisk.
Spireńskie.

2. Biskupstwo Spireńskie, leży nad Renem, z Palatynatem, z X. Wirtembergskim, Margr. Badeńskim, z X. Bironckim i Feldenckim graniczy. Kray lubo górzysty i lasami zarosły, iest ieden przecie z nayzniejszych w Niemczech. Ma podostatek zboża, tytiunu, wina, soli, drzewa, i owoców, zwłaszcza migdałów i kasztanów. Biskup iest Xciem Imperii, iife duchowny od Arcy-Bisk: Mogunckiego zależy. Kapituła ma osób 28. Katedra w Spirze, *Bruchsal* nad Salzą mieszkanie Biskupie, ma 2. wielkie przedmieścia i znaczne żupy solne. Pałac Biskupa iest gmach wspaniały otoczony pięknemi ogrodami. Na przeciw na górze stoi domek letni przy sądzawce, z której woda idzie do wszystkich fontan, tak zaś są sporządzone rury skryte, iż ztąd wodę nie tylko w każdym domu, ale w kazdey izbie zawsze mieć można. W niebezpieczeństwie od ognia służy puszczone, któ-

które
ne
Alten
polow
Bisku
Philip
Rene
szka
Ger
Dega

burg
mieś
1545
przy

Czę
za
nie
Ren
któ
Dla
mie
Kato
zki
sca
kier

li s
car

które są podług liczb domów znaczne, zalać by prędko pożar! mogły. *Altenburg* i *Kiszlau* zamki do wygody polowania. *Ober-Grombach* ma zamek Biskupi. *Rotenburg* w bliskości. *Philipsburg* przedtym twierdza nad Renem. *Waghäusel*, wieś, gdzie mieszkanie Biskupie nakształt Pustelni. *Gerspach* nad Renem. *Kirnweyler* i *Degdesheim* mają zamki.

3. Probstwo Xiążęce *Weissen-Weissenburgskie*, jest w Alsacyi niższy przyburg. —
mieście wolnym *Weissenburgu*, R. 1545. do Biskupa *Spireńskiego* dóbr przyłączone.

4. Biskupstwo *Strasburgskie*. Bisk: Strasburgskie. —
Część Państw tego Biskupstwa leży za Renem w Alsacyi pod panowaniem Francuzkim, część z tej strony Renu jest w Niemczech, iako i niektóre Powiaty posiada w Szwabii. Dla tych, ma głos i miejsce na Sejmie Rzeszy, Biskup jest Xciem Imperii. Katedra jego w *Strazburgu* Francuzkim, rezydencya w *Zabern*. Miejsca znaczniejsze. *Oberkirch* z zamkiem. *Oppenau* i *Ettenheim* miasteczka.

5. Biskupstwo *Bazyłejskie* dzieli się na 2. części, jedna do *Szwajzylejskie*. Bisk: Ba. —
car, druga do tego *Cyrkułu* należy.

Bi-

Biskup jest Xciem Imperii i Stanem Rzeszy. Jle duchowny Arcybiskupowi Besansonskiemu we Francyi podlega. Kapituła składa się z osób 18. *Porcentru*, u Niem: *Pruntrut* nad rz. *Hallen* ozdobne pięknym Zamkiem rezydencyi Biskupiey. *Arlesheim* nad rz. *Birs*, przy nim zamek na górze: *Birseck*. *Delsperg* po Łac: *Delemontium*, u Franc. *Delmont*, na wzgórkach nad Sorną uchodzącą do *Birsy*. *Münster in granfelden*, po Łac. *Monasterium grandis wallis*, u Franc. *Moutiers grand val*, leży wśród dolin, nayznacznieysza *Münsterthal*. Tam wśród nich dają się widzieć wąwozy i przepaści, sprawione pewnie przez trzęsienie ziemi, bo skały boczne na przeciw będące równością i składem części dowodzą, iż nie były tylko jedną górą. *Sondersitz*, *Sanct-Ursitz*, lub *Saint Ursane* nad rz. *Doux*. *Lauffen* nad rz. *Birs*. *Pierreport*, lub *Pierre pertuis* jest sławny wąwoz przechodem Rzymian, na pograniczu Soluturskiego Powiatu na górze *Jura* blisko wsi *Dachsfelden*, lub *Tavanne*. *Freyenberg*, u Franc. *Mont de Bois*, są wysokie i przepaściste skały i góry, na których 7. parafii się mieści i *Franquemont* miasto z zamkiem. *Belletay* Opatwo Norbertanów. Opat jest Prezydentem Stanów Biskupstwa.

6. Biskupstwo Fuldeńskie ma ^{Biska} granice z Hasyą, Hr. Isenburskim, ^{Fuldeńskie} Hanowią, Bisk: Würzburgskim, i Hr. Hennebergskim. Rz. Fulda tu początek bierze, Saala część kraiu przeryza. Grunt górzysty i lasem zarosły, ale urodzajny. W wina, owoce i sól obfituje. Mieszkańcy są po większey części Katolicy, iest iednak wielu i Lutrow. Biskup, niegdys Opat, a od R. 968. Prymas Opatów w Germanii i Gallii, Biskupią godność 1751. otrzymał przy dawnym tytule Prymatyry Opatów. Co do władzy duchowney niepodlega tylko Papieżom. Pisze się Xciem Imperii i Arcy-Kanclerzem Cesarzowej. Fulda nad rz. tegoż imienia, na ktorey iest wielki most kamienny. Ma Uniwersitatem założoną R. 1734. zamek Xżęcey rezydencyi iest gmach wspaniały z ogrodami. O milę mała Adolpseck piękna bażantarnia. Brückenau blisko góry Volkersberg gdzie zdroj wody mineralney znajduje się. Burgbaun z zamkiem nad rz. Haun. Geysz nad rz. Ulsterą. Dermbach i Mackenzell mają swe zamki. Salmünster nad rz. Kins. Hamelberg nad Saalą w żyzney okolicy. Hunefeld, i Herbstein małe miasta. Zamki Xżęce: Biberstein, Milzeberg, Saleck nad Saalą na 3. górach stoią; Neuhof nad Fuldą.

Xztwo
Heiters-
heimskie.

7. Mistrzostwo Joannitów, czyli Xięztwo Heitersheimskie. Zakon S. Jana, czyli Kawalerów Maltańskich ma swe Prowincye w całej Europie. Głowa Zakonu wielkim Mistrzem się zowie, mieszka na wyspie Malcie. Cały Zakon dzieli się na 8. języków czyli narodów, każdy ma swego wielkiego Przeora, albo Mistrza. Wielki Przeor Niemiecki mieszka w Heitersheim, i jest Xciem Imperii. Lubo Heitersheim, co do położenia swego iest w Szwabii, iednak podług rozdziału Cyrkułów do Renu wyższego należy. Wielki Przeor Niemiecki ma władzę nad wszystkimi Przeorstwami i Mistrzostwami Prowincjonalnemi, i Powiatami tegoż Zakonu w Niemczech, Węgrzech, Czechach i Danii. Rządzący Przeorstwem lub Prowincyą zowią się Mistrzami, *Herrmeister*, iakim iest Sonneburgski w nowey Marchii Brandeburskiej. Mieysce główne *Heitersheim* z zamkiem leży w Bryzgawii o mil 2. od Brisaku.

Opactwo
Prumskie.

8. Opactwo Xżęce Prumskie iest położone między Arcy Bspstwem Trewirskim i X. Luxemburskim. Od R. 1579. do Arcy-Biskupstwa Trewirskiego przyłączone zostało. *Prüm* Kłaztór Benedyktynów leży przy
mie-

mieście tegoż imienia niedaleko gór
Ardennes.

9. Probstwo Cesarskie Oden-
heimskie, czyli Szlachetna Kapituła Probstwo
Oden-
heimskie.
w mieście Bruchsal w Dyecezyi Spi-
reńskiej, która obiera sobie Probo-
szcza, wybór zaś pada pospolicie na
Biskupa Spireńskiego. Nazwisko ma
od wsi *Odenheim*, w której niegdyś
było miejsce Kapituły.

10. Xięztwo Simmereńskie leży Xztwo
Simme-
reńskie.
w krainie górzystey między rz. *Noh*
i *Mozellą* uchodzącą do *Renu*, Xię-
zstwem *Koblenckim* i *Biponckim*. Po-
siada ie Elektor Palatyn, iako też
i części Hrabstwa *Sponheimskiego*, i
kraie *Wild* i *Rheingrafen*. *Simmern*, MS.
nad rz. tegoż imienia. *Stromberg* z
zamkiem nad rz. *Gilbach*. W tey o-
kolicy znajdują się rudy żelazne,
ołowiane, srebrne, szyby kryształo-
we, marmurów czarnych &c. *Ho-
benfels* włość od Hrabstwa *Sponheim*
w zastawie. *Sobernheim* nad rz. *Noh*.
Argenthal, *Laubach*, *Horn*, *Monzingen*
miasteczka. *Böckelheim* zamek.

11. Xięztwo Lautereńskie, w Xztwo
Lautereń-
skie.
krainie zimney i pfonney. Należy
też do Elektora Palatyna. *Lautern*,
lub *Kaiserlautern* nad strugą tegoż
imie.

imięcia, sławne towarzystwem Ekonomicznym i nową Szkołą Kamerąną założoną tu R. 1776. Znajdują się też tu znaczne fabryki materyi bawełnianych, które w mieście i okolicy zatrudniają blisko 1300. osób. Otterberg z zamkiem. *Rockenhausen* i *Wolfstein*.

Xrzw. 12. Xięztwo Feldenckie przy
Feldenckie Elektoracie Trewirskim, w dziedzi-
niu Elektora Palatyna. *Veldenx* MS.
o pół mili od niego zamek tego imie-
nia. *Lauterack*, także z zamkiem nad
rz. *Glan*.

Xrzw. 13. Xięztwo Biponckie prze-
Biponckie. rznięte kilką krajami, z Palatynatem,
Alsacyą, Lotaryngią i Arcy-Bisk: Tre-
wirskim graniczy. Kray jest bardzo
górzysty, ma wiele lasów, ale i do-
syć zboża, wina i pastwisk. Znajdują
się w nim szyby merkuryuszu, ame-
tystów, agatków, ruda miedziana, że-
lazna i węgle ziemne. Należy do
domu Elektorsko-Bawarskiego Pala-
tyńskiego linii Pfalz-Zweybrück-Bir-
kenfeldzkiej dziedziczki sukcesyi po
linii Sulzbachskiej. *Zweybrücken*,
Dwa mosty, po Łac. *Bipontum*, po
Franc. *Deuxponts*, MS. małe, ale do-
brze zabudowane z wielkim przed-
mieściem, rezydencya Xżąt. Są tu
dwa

dwa za
przepy
Kości
cuzkich
w nizi
ruynui
sława
bawie
iz dla
roboty
biali i
gdy ie
wika,
sobie
sce Sch
Niemi
bach n
ler, g
burg,
Hombu
go 3.
Saarb
berne
kiem
szkać
panow
miasto
węgló
knego
miaste
w Hra
Silz s

dwa zamki stary i nowy, który iest
 przepyszny, Collegium Akademiczne,
 Kościoły Lutrów i Dyssydentów Fran-
 cuzkich. O ¼. mili iest dom letni
 w nizinie, zwany *Schuflick* iuz się
 ruynujący Zbudowany był od Stani-
 sława Leszczyńskiego w czasie iego
 bawienia się w Biponcie. Wieś iest,
 iż dla swey zabawy i przyspieszenia
 roboty, sam i kompania iego rozra-
 biali i podawali materyały. W tym
 gdy iednemu odpadł naflak od trze-
 wika, był przymuszonym sam go
 sobie naprawić, a przez żart mię-
 sce *Schuflick* toż znaczącym wyrażem
 Niemieckim nazwane zostało. *Horn-
 bach* nad rz. tegoż imienia. *Hauswei-
 ler*, gdzie letni zamek | Xięcy *Gustavs-
 burg*, i inny nowy blisko *Fägersburg*.
Homburg miasto z Powiatem, które-
 go ½. Xię Biponcki, ½. Xię Nassau-
 Saarbruck posiada. *Bergzabern*, *Tab-
 berna Montane* nad rz. *Elbach*, z zam-
 kiem, w którym Xięne wdowy mie-
 szkać zwykły. *Guttenberg* zamek pod
 panowaniem Francuzkim. *Meisenheim*
 miasto nad *Glaną* ma zamek, szybę
 węglów ziemnych i huty szkła pię-
 knego. *Odenbach*, *Moschel*, *Kussel*
 miasteczka i zamek *Lichtenberg* leżą
 w Hrabstwie *Veldenz*. *Hagenbach*, i
Selz są w Palatynacie *Renskim*.

Landgr:
Hassyi.

14. Landgrafstwo Hassyi, grani-
czy z Bisk: Fuldenskim, z X. Hers-
feldzkim, Turyngią, Eichsfeldem,
z X. Kalenbergskim, Bisk: Pader-
bornskim, X. Waldeckim, Westfalią,
z Hrabstwy Witgestein, Solms i Isen-
burg. Mimo wielu gór, z których
najwyższe są *Meisner* i *Malches*, okry-
tych lasami, ma grunt dobry, który
wszelkie zboża, i w niektórych miej-
scach wina niezłe rodzi. Nadto bo-
gaty jest w minerały, szyby kamien-
ne, złoto, srebro, miedź, żelazo,
alun, koperwas, węgle ziemne,
siarkę, glinki, marmury, alabaster,
wody słone i mineralne. Rzeki:
Ren, Men, Weser, Eder, która nie-
sie piasek złoty i łączy się z Fuldą,
ta zaś do Werry wpada. Lahn wy-
pływa z Xztwa Nassau-Siegen i ucho-
dzi do Renu. Schwalm tu bierze
początek i do Edery ma uście. Has-
sya, u Niem: *Hessen* dzieli się na gór-
ną i dolną. Górna zawiera Hrabstwa
wyższe i niższe Katzenelnbogen. Dol-
na, czyli część północna należy do
Landgrafów Hessen-Darmstadt i Hes-
sen-Homburg, iednak pod władzą
terytoryalną Hessen-Darmsztadzkiego.
Resztę Landgraf Hessenkasselski po-
siada. Niższe Hrabstwo Katzeneln-
bogen ma Landgraf Hessen-Rheinfels-
Rothenburg, iednak pod władzą ter-

ry-

rytory
sze
grafa
wiem
z. g.
Hesse
idą p
infels
ska.

Hessen
MS. i
się na
miaste
da, a
most
naley
berg.
ścioł
szy
łączą
i zby
Place
Plac
Król
wielki
przyb
placu
kiego
sztuk
arsena
dom

rytoryalną Hessen-Kasselskiego. Niższe Hr. Katzenelnbogen jest Landgrafa Hessen-Darmstadt. Dom bowiem Xiążąt Haskich dzieli się na 2. główne linie: Hessen-Kassel i Hesse n. Darmstadt. Od pierwszey idą poboczne Phillipstalska i Rheinfelska, od drugity Hessen-Homburgska.

a. Dolna Hassya, czyli część Hessen-Kasselska. *Kassel, Casselle*, MS. i rezydencya Landgrafa, dzieli się na 3. części stare, nowe i górne miasto. Dwie pierwsze rozłącza Fulda, ale ie zbliża ku sobie piękny most z kamienia. Celuie ie miejsce najlepiey zabudowane pod górą *Weinberg*. W całym Kasselu iest 11. Kościołów, między niemi naywspanialszy Katolicki dokończony R. 1776, łączący okazałość z wytworem ozdób i zbytkiem rozmaitych marmurów. Place publiczne znaczniejsze są: Plac parady, zamkowy, Fryderyka, i Królewski. Zamek Landgrafa iest wielki czworogran wewnątrz bogato przybrany. Dom wizerunków na placu parady ciekawy iest dla rzadkiego a licznego w tym rodzaju sztuk zbioru. Równie komedyalna, arsenał, ludwisarnia, dom sierot, dom ubogich godne są widzenia.

Nay-

Naypiękniejsze pałace, domy i inne budowle zdobią nowe Miasto. Tu na placu Fryderyka ozdobionym posągami Landgrafa panującego, jest sławne *Museum* zawierające mnóstwo osobliwości tyczących się historii naturalney, i starożytności, narzędziów Fizycznych i matematycznych, medalów, zbiór minerałów, petryfikacyi, kryształów, kamieni ciekawych i drogich, sztuk nayprzedniejszej rzeźby, &c. Galerya obrazów niemniej jest wyborna i kosztowna, nad nią gabinet porcellany. Akademia malarstwa i rzeźby założona tu jest R. 1775. Dom opery pięknie przyozdobiony. Dom salepów kupieckich i magazynów &c. Za miastem daie się widzieć wiele pięknych i znacznych gmachów: *Aue* zowie się wspaniały ogród otoczony Fuldą z zamkiem się przez most łączący. Tu oranżerya, daley łaźnia marmurowa, miejsce przechadzki, labirynt &c. nigdy dokładnie opisane byź niemoga. Zdaie się to byź nayprzedniejszym dziełem wybornego gustu i doskonałej sztuki. *Weissenstein* zamek letni o półtory mili od Kasselu pod lasem *Habichtswald*. Do niego prowadzi ulica prosta drzewami i gustownemi rozrzuconemi obok domkami ozdobiona. Tu pięknością

ogro-

ogrod
mian,
kanalc
i. t. d.
ze. O
kaskac
które
pie.
dwoia
ciosu.
mieys
podzie
dole i
sem w
pniach
kach
spada.
kim
leżąc
geby
grube
mnie
tru p
dy z
wielk
mnie.
grotty
gi, w
na wi
ki os
zawie
iacych
Dach
Top

ogrodów, widokiem rozmaitych od-
mian, fontan, kaskadów, strumyków,
kanałów, iaskiń, galków, tarassów,
i. t. d. nigdy się oko nasycić niemo-
że. Ogrody się ciągną aż do sławney
kaskady *Karlsberg* lub *Winterkasten*,
którey nic niema równego w Euro-
pie. Wstępuje się na górę przez
dwoiakię schody o 842. stopniach z
ciosu, mających obok wytryski wód,
miejsca do odpocznienia i. t. d. Góra
podzielona na 4. piętra. Naprzód na
dole iest ściek 229. stóp szeroki cio-
sem wyłożony, gdzie woda po sto-
pniach gładzowych mających po bo-
kach blachy ołowiane na 20. stóp
spada. Zgóry woda z szumem wiel-
kim leci i rozbiia się na brzuchu
leżącego olbrzyma, z którego potym
gęby wytryska wzwyż na 55. stóp w
grubości człowieka. Po bokach
mnieysze kaskady wkszałt amfitea-
tru płyną. Ztąd znowu spadek wo-
dy zebrany, wytryska z 12. liści
wielkiego karczochu, i 12. fontan for-
muie. Niżey 3. arkady czynią otwor
grotty, którą wewnątrz zdobią posz-
gi, wytryski małe, kryiówki &c.
na wierzchu góry iest budynek wiel-
ki ośmiokątny o 3. piętrach, który
zawiera zbiór wód głęboki rozlewa-
jących się ztąd po całej kaskadzie.
Dach gmachu tego płaski utrzymuie

piramidę sto stóp wysoką z ciosu
 pięknego; na niej stoi posąg koles-
 salny Herkulesa z miedzi 31. stóp bez
 podstawy mający, wewnątrz dęty, a
 w którego pałce 6. osób zmieścić by
 się mogło. Całe to dzieło pełne jest
 rozmaitych ozdób i fontan, z nich
 najsłynniejsza jest dolna, wytryska
 kolumnę wody 180. stóp wysoką &c.
Wilhelmsthal zamek letni w rozkosznej
 dolinie wśród gór i lasów, o mil
 z. od Kasselu. Ogrody ma przepy-
 szne, 2. domki Chińskie przedziwne
 piękne, Kościół na wzgórku Wien-
 berg okryty kopułą wspartą na 8.
 kolumnach, grotę wspaniałą, fonta-
 ny &c. *Sabbaburg* zamek do polo-
 wania w lesie *Rheinhardswald* otocz-
 ony zwierzyńcem obmurowanym milę
 Niemiecką obwodu mającym. *Fren-
 yenhagen* zamek letni w nizinie nad
 Fuldą. *Immenhausen* i *Grebenstein* mia-
 sta małe leżą nad Essą, która z lasu
Rheinbards wypływa i z rz. Diemel się
 łączy. *Karlsbafen* przy uściu rzeki
Diemel do Wezery z portem i kana-
 łem ciągnącym się do *Grebensteinu*.
 Położenie ma wygodne dla spławu i
 handlu produktów tutejszych różnych
 fabryk. W tym mieście R. 1771. usta-
 nowiona jest kompania handlowa.
Helmershausen i *Trendelburg* leżą nad
 Diemelą. *Aofgeismar* nad Essą. O pół
 mili

mili w
 nerals
 lekarz
 żródł
 skąd w
 daleko
 graf w
 nad
 mów.
hagen.
 selu
 Hanno
 1758.
 Klast
 miast
 włość
 od La
 pocza
 rym
 małe
Alme
 czko
 ką na
 wóz
 Fabry
 niemi
 rnia
 zkich
shenbu
 zydet
 Rhei
 zamk
 ry

mili w dolinie iest zdroj wody mi-
 neralney i cieplica uczęszczana dla
 lekarskich kapiteli. Inne iest znowu
 źródło mineralne we wsi *Geismar*
 skąd wody w naczyniach kredzianych
 daleko rozwożą. Tu panuiący Land-
 graf wystawił domy kąpielne. *Liebenau*
 nad rz. *Diemel* należy do *Pappenhei-*
mów. *Zierenberg* nad *Warmą* i *Wolf-*
bagen. *Sandershausen* wieś blizka *Kas-*
selu sławna wygraną Woysk Hasko-
 Hannowerskich nad Francuzami R.
 1758. *Kauffungen*, lub *Ober-Kauffungen*
 Klasztor mniszek Protestanckich z
 miasteczkiem *Melsen* nad *Lossą* i z
 włością, darowaną Szlachcie Haskiey
 od Landgrafa *Filippa*. *Lichtenau* przy
 początku rz. *Lossy*. *Spagenberg* z sta-
 rym zamkiem. *Melsungen* nad *Fuldą*
 małe miasto i zamek Xzęcy. *Gros-*
Almerode przed R. 1775. małe miaste-
 czko, teraz znaczne i sławne fabry-
 ką naczyń glinianych, których wy-
 wóz rocznie przynosi do 60.000. tal.
 Fabryki lulek, i materyi wełnianych
 niemniejszy odbyt mają. Tu prepa-
 rują alun i koperwas, które w bli-
 zkich minerach się znaydują. *Ro-*
thenburg dosyć znaczne nad *Fuldą* re-
 zydencya Landgrafów linii *Hessen-*
Rheinfels - Rothenburg. *Fridewald* z
 zamkiem. *Vach* nad *Werrą*, na któ-
 rey tu przed wbiegiem do niey

Ulstery jest most kamienny. *Sontra* przy rzece tegoż imienia domu Hessen-Rheinfels. Do tegoż należy *Wanfried* nad Werrą, gdzie zamek Xzęcy i piękny most z kamienia. *Allendorf* nad Werrą w położeniu miłym, osiadłe, ma dawne żupy solne i 3. mosty na 3. korytach Werry. *Eschwege* z zamkiem, po Kasselu największe i najpiękniejsze miasto w Hassyi. *Ludwigstein* zamek na wzgórku Werrą oblanym. *Witzenhausen*, *Wittmarshof*, *Bowenden* nad Leiną, także włości *Plessa* i *Neuengleichen* należą do linii Hessen-Rheinfelskiej. *Gudensberg*, *Neidenstein*, *Felsberg* nad Ederą, *Homburg* nad rz. Efze, *Borken* małe miasta nie znacznego nie mają. *Wabern* z zamkiem letnim wieś, w której jest Sokolarnia i piękne ogrody Landgrafa. *Zigenbajn* główne Wrabstwa piękne miasto i forteca oblana rzeką Schwalm od przedmieściów ją dzielącą. Twierdza ta ma tylko jedną bramę, wały mocne i szerokie fossy, które w potrzebie iako i cała okolica zalane byźby mogły. Zamek stary jest wspólnym akładem Archiwów domu Haskiego. Przy nim znajduje się arsenał dobrze opatrzone. Do tegoż Hr. należą miasta *Treysa*, *Neukirchen*, i *Schwarzenborn*.

born.
który
czątek

b
nad rz
Niem
które
ściola
terski
Rynek
tym n
S. Elz
i Gem
Kausc
sberg
zdo i
Frank
mają
i mie
400.
Wohn
należ

bogen
Gauer
Renu
200.
wine
tusz
i Jan
sępu

born. *Lowenstein* zamek na górze, który dał familii tegoż imienia początek.

b. *Hassya* górna: *Marburg* MS. nad rz. *Lahn* jedno z wielkich miast Niemieckich. Leży pod górą, na której mocny zamek stoi. Prócz Kościoła zamkowego, są inne z. *Luterskie* i *Universitas* założona R. 1526. Rynek zdobi ratusz wspaniały. W tym mieście dać się widzieć grób S. *Elzbiety* zmarłej R. 1231. *Kirchheim* i *Gemunden* nad rz. *Wohra*. *Rosenthal*, *Kauschenberg* małe miasta. *Schweinsberg* nad rz. *Ohm* z zamkiem, gniazdo i włość familii *Schweinsbergów*. *Frankenberg* miasto dawne nad *Ederą* mające w bliskości minerały srebrne i miedziane. *Haina* Szpital wielki na 400. osób chorych i ubogich nad rz. *Wohra*, do obydwóch *Landgrafów* należy.

c. Niższe Hrabstwo *Katzenelnbogen*. *Sanct-Goar*, u gminu *Aunct-Gaver* MS. nad brzegiem zachodnim *Renu*, jest ludne, lubo niema iak 200. domów. Mieszkańcy handlują winem, płótnem, rybami &c. W ratuszu dać się widzieć kubek srebrny i łańcuch mosiężny ciekawe dla następującego zwyczaju. *Wszyscy, ia-*

Hr. —
Katzen-
elnbogen.

kie-

kiegokolwiek bądź stanu, którzy z za Renu przybywają, muszą się poddać temu obrządkowi. Zakładają im łańcuch na szyję i pytają się, czyli wodą lub winem chcą być ochrzczeni? Jeżeli wolą wodą, leją im ją na głowę; jeżeli zaś winem prowadzą gościa do miasta z Koroną złotą na głowie. Tam kosztem jego, za rozmaite zdrowia, między innymi za zdrowie dawnego Cesarza Karóla Grubego, Landgrafa Hessen-Kasselskiego i całego swego cechu, wypiją. Potym czytają trefne przywileje mające służyć owemu frycowi, iż mu wolno będzie łowić ryby na górze Lurley, polować na Renie, i tym podobne. *Lurleyberg* jest skała w bliskości Goran, sławna Echem, którego krzykami głośnymi przechodzący maytkowie zawsze doświadczają zwykli. *Rheinfels* przyległa forteca na wysokiej skale nad Renem. *Goarshausen* nad brzegiem wschodnim Renu, na przeciw S. Goar. Tuż leży forteca na przepaściściej opoce *Katz* lub *Neukatzenebnogen*. *Reichenberg* zamek górzysty. *Laungenschwalbach* sławne 16. źródłami wody kwaśney, dla której wielu na to miejsce uczęszcza. *Karlsthalerbad* zachwalona, cieplica lekarska, zwana też *Schlangenbad* dla węzów, ale te nikomu nie-
szko.

szkod
się z
dneym
należy

w Ha
giem
ne,
versi
stem
Nidda
nad
W bl
iżup
fenber
Teut
mili
sta:
dorf
Hom
winy
Kird
Rosa
Vöbl
W
mie
ao.
trud
i tk
dom
nie
prac

szkodzą. *Vierherrische* Powiat składa się z 9. Parafii, tu w połowie iedney, w drugiey zaś do Xiążąt Nassau należy.

d. Część Hessen-Darmsztadzka w Hassyi górney. *Giessen* nad zbiegiem rzek *Lahn* i *Wieseck*, iest obronne, ma 2. Kościoły, Arsenal, Uniwersitatem założoną R. 1605. za miastem zaś zdróy wody mineralney. *Nidda*, lub *Nythe* w żyżney okolicy nad rz. tegoż imienia z zamkiem. W bliskości są huty szkła pięknego i żupy solne zwane *Salzhausem*. *Schiffenberg*, Kommanderya Kawalerów Teutańskich. *Buseckerthal* włość rodziny Buseck z 9. wsiami. Małe miasta: *Grosse-Linde*, *Stauffenberg*, *Allendorf* nad *Lumdą*, *Grünberg* na górze, *Homburg* nad rz. *Ohm*, *Alsfeld* z dawnym zamkiem nad rz. *Schwalm*, *Kirdorf*, *Grebenu*, *Ramrod*, *Ober-Roszbach*, *Konigsberg*, *Gladenbach*. *Vöhl* w *Itteńskiej* włości nad rz. *Esel*. W dobrach tych są znaczne rudy miedziane, około których zawsze 200. ludzi pracuje. Mieszkańcy zatrudniają się naywięcey chowem owiec i tkaniem płócien. Każdy prawie dom ma swój warsztat, w których nie tylko mężczyźni ale i kobiety pracują. Nie wyrabiają iednak wszystkiey

stkię przydęży, lecz ięę większą część wywożą. Robią też bardzo wiele pończoch wełnianych, których wywóz do Kliwii, Kolonii, Palatynatu i innych krajów przynosi rocznie przeszło 15,000. ZII: *Lauterbach*, którego przedmieście *Werth* z 24. wsiami do Baronów *Niedesel* na *Eisenbachu* należy. *Ulrichstein* miasto i zamek, gdzie się zaczynają wysokie i zimne góry *Vogelsberg*. *Schotten* w tychże górach. *Bingenheim* i *Echzell* piękne i okazałe miasteczka. *Homburg* pod górami zwanemi *die Höhe* należy do Landgraфа *Hessen-Homburg*, którego linia tu ma rezydencję w zamku. *Butzbach* ozdobne zamkiem i ogrodami Xiążęcemi. *Kleeberg* główne Powiatu wspólnego domowi *Hessen-Darmstadt* i *Nassau-Weilburg*. *Biedenkopf* ma rudy, piece i hamernie żelazne. *Battenberg* i *Hatzfeld* leżą nad rz. *Ederą*.

e. Wyższe Hrabstwa *Katzenelnbogen*. *Darmstadt* MS. i rezydencya przy rzece tegoż imienia. Zamek kosztowny oblewaia kanały. Dom mustry zawiera salę 316. stóp długą, 151. szeroką i wysoką 83. Dom sierot z przyłączoną fabryką za miastem leży. *Freystadt* założone nad Renem 1745. *Trebur*, gdzie niegdys był Król
lewski

lewski
narod
berg
jest
jedna
Grosz
który
Epsta
Elek
wne
nem
Philip
skale
nim
duig
ciepl
Darm
Zdob
biora
z za
tego

robie
Trak
Hess
feld
Szpi
mine
sthal
denc
Kass
oble

lewski pałac sławny zgromadzeniami narodowemi Kościelnemi. *Zwingenberg* przy gościńcu *Bergstrasse*, gdzie jest góra *Malches*, po Łac. *Meliboëus* jedna z najwyższych w Niemczech. *Grosz-Umstadt* miasto starożytne, w którym ma część Elektor-Palatyn. *Epstein* z zamkiem, jego połowa do Elektora Mogunckiego należy. Główne jest Hrabstwa. *Braubach* nad Renem, w blizkiej dolinie stoi zamek *Philippsburg*; powyżej zaś miasta na skale mocny zamek *Marseburg*. Przy nim rudy srebrne i miedziane znajdują się. *Ems* nad rz. *Sahn* sławne cieplicami, z których 2. *Hessen-Darmstadt*, 3. *Nassau-Dietz* posiada. Zdobią je domki piękne dla wygody biorących kąpiele. *Alt-Katzenelnbogen* z zamkiem, gniazdo starożytne Domu tego imienia.

15. Xięztwo *Hersfeldzkie* prze-
 robione z Opactwa *Benedyktyńskiego*
 Traktatem *Westfalskim* domowi
Hessen-Kasselskiemu przyznane. *Hers-*
feld MS. nad *Fuldą*. Ma *Kollegium*,
 Szpital bogaty i zachwalone wody
 mineralne. *Kreutzberg*, lub *Philipp-*
sthal nad *Werrą*, gdzie zamek rezy-
 dencyi poboczney linii domu *Hessen-*
Kasselskiego. *Landeck* zamek dawny.
Schlenklengsfeld miasteczko.

Xztwo
 Hers-
 feldzkie

Hr. —
Sponheim.

16. Hrabstwo Sponheimskie leży między Renem i Mozellą, dzieli się na bliższe i dalsze. Po zyciu dawnych Hrabiów Sponheimów w kilka rąk się dostało. Rodzi zboża, wina nad potrzebę mieszkańców. Niezbywa na drzewie, soli, rudzie żelaznej, miedzianey i merkuryuszu. Handluie bydłem, drzewem, oliwą i innemi produktami kraiu, których wywóz bliskość Renu ułatwia. a. Hrabstwo bliższe: $\frac{3}{5}$. Elektor Palatyn, $\frac{2}{5}$. Margrabia Baaden-Baaden posiada; do Palatyna należą: *Kreutzenach* MS. nad rz. *Nabe*, ma wyborną fabrykę tabaki. O milę *Karlsbal* i *Theodorsbal* są żupy solne. *Sponheim* miasteczko i zamek, skąd Hrabstwo wzięło nazwisko. *Genzingen* miasteczko. Do Margrabiego: *Kirchberg*, *Koppenstein*, *Sprendlingen* i *S. Johann* miejscy znaczniejsze. b. Hrabstwo dalsze na wespół od Xcia Bipontskiego i Margr. Baaden-Baaden posiadane zawiera: *Tarbach* nad Mozellą stołeczne *Regencyl*. *Birkenfeld* sławne dla wielkich iarmarków na bydło, ma zamek, w którym mieszkali Kżęta z Linii Pfalzgraffów od R. 1733. panujący w *Zweybrücken*. Zamki: *Dill*, *Winterburg*, *Herrstein* i *Allenbach*. *Starckenburg* nad Mozellą i *Kastelaun* miasteczka z zamkami. *Hohenfels* włość w

gó:

górach. *Donnersbergkich*. *Kröuer-Reich* kraina z 7. wsiami z tamtey strony *Mozelli*. Włość *Grövenstein*, lub Powiat *Rothalben* między *Zweybrücken* i *Landau*.

17. Hrabstwo *Nomeny*, w Xię. Hr. Nomeny. ztwie *Lotaryngii*, było dawniey częścią *Cyrkuła Reńskiego*, teraz do *Korony Francuzkiej* należy.

18. Hrabstwo *Xiążęce Salmkie*, Hr. Salm. między *Lotaryngią* i *Alsacją*, zwane wyższym dla różnicy od innego Hrabstwa tegoż imienia w Xztwie *Luxemburskim*. Grunt tu iest płonny, górzysty i lasami zarosły, bogaty tylko w sol i rudę żelazną. Należy do Xżat *Salm-Salm*. *Salm*, MS. blisko *Brusch* przy źródle *Sary* pod górą, na której stoi zamek. *Bodeviller* miasto. *Langenstein* zamek.

19. Kraie domu *Xiążęcego Nassau* Państwo Xżat Nassau. w *Cyrkułe wyższego Renu*. Kraie te nie są sobie przyległe, ale rozrzucone, częścią w *Weteranii*, częścią w *Westerwaldzie*, i *Westreichcie*. Grunt górzysty, pełen lasów, ale iednak urodzayny. Najwyższa tu góra zowie się *Donnersberg*. Obfituje w zboża, wina i wszelkie owoce, prócz kasztanów. Są też minerały
sre

srebra, miedzi, ruda żelazna, węgle ziemne, marmury, ziemie farbierskie, glinki &c. Dom Xżąt Nassau składa 2. linie: Starsza Walramaska młodsza Ottońska. Pierwsza dzieli się na 3. linie: Weilburg. Saarbrück-Usingen, i Saarbrück-Saarbrück. Włości do niey należące są w tym Cyrkule, druga ie w niższym Renie i Westfalii posiada.

a. Włości Xżąt Nassau-Saarbrück-Weilburg. *Weilburg*, MS dobrze zabudowane pod górą, otoczone rz. Lahn, po którey się przechodzi przez piękny most kamienny. Zamek iest bardzo kształtny i ogród przepyszny. W rynku stoi wieża, do którey woda rurami pędzona z rzeki Lahn ścieka w wielką wannę miedzianą, a ztąd prowadzona rurmusami w fontannach wytryska. W blizkości iest dom letni i folwark Xżęcy. Tamże fabryka farby czarney z sadzy, którey na rok do 1400. cetnarów wyrabiaią. *Selters* wieś nad rz. Lahn mająca zdróy wody mineralney. Nie trzeba iey brać za iedno z *Nieder-Selters*, lub *Selz* w Arcy-Biskupstwie Trewirskim. *Weilmünster* bogate w minerały srebrne i miedziane. *Reichelsheim* porządne niedaleko Bingeheimu. *Lahnberg*, gdzie ma część Xżę

Nassau-Dietz. *Kleeberg*, gdzie część Langrafa Hessen-Darmstadt. *Gleiberg* z zamkiem. *Kirchheim-Poland* Powiatowe z zamkiem. *Gellheim*, tu Król Adolf-Nassau R. 1398. od Albrechta Austriackiego porażony na placu polegił. *Neu-Saarwerden* nad rz. Saar. *Alsenz* piękne miasteczko i Powiat.

b. Włości Xżąt Nassau-Saarbruck-Usingen. *Usingen* MS. nad rz. Usbach, znaczne zamkiem i rękodziełami pończoch. *Idstein*, ma zamek Xżęcy, Collegium Luterskie, i fabrykę Kapeluszków białych wielki odbyt mającą. *Wisbaden* osiadłe i dobrze zabudowane, ozdobne zamkiem. Leży pod górą *Höhe* w miłym położeniu i miejscu obfitym w wina. Tu są sławne Cieplice, do których uczęszczający bogacą mieszkańców. *Biberach* wieś nad Renem, gdzie jest zamek rezydencyi Xżąt Nassau-Usingen. *Neu* i *Alt-Weisnan*, *Wehen*, *Burg-Schwalbach*, *Lahr* nad rz. Schutter małe miasta. Panujący Xżę wprowadził do swych dóbr chwalebne urządzenie. Poza kładł on po różnych wsiach domy wygodne dla przadek. Gdzie szukający zarobku przychodzą prząść nici, a podług wielości i gatunku roboty zaraz odbierają zapłatę.

c. Włości Xżąt Nassau-Saarbrück-Saarbrück. *Saarbrück* MS. z zamkiem rezydenc. gustownie zbudowanym, nad rz. Saarą. Przez nią most kamienny łączy je z miastem S. Johann. *Krichingen. Püttlingen* ustąpione z włością razem od Francyi R. 1766. *Ottweiler* między górami nad rz. *Blies* włość poboczney linii Nassau-Saarbrück-Ottweiler. Ma dawny zamek i glinki żłatne do fajansowey fabryki. *Saarwerden* Hrabstwo nad Saarą, którego $\frac{1}{4}$ do Xżąt Weilburg należy.

Hr. Waldeck.

20. Hrabstwo Waldeckie graniczy z Bisk: Paderbornskim, Hasyą, Arcy-Bisk. Mogunckim, i Westfalią. Należy do Xcia Waldeck. Kray ieden z nąygórnichszych w Niemczech. Mimo rzek wielu, niektóre mieysca wcale wody nie mają. Powietrze iest zimne, ziemia przeciez urodzayna. Góry zawierają marmur, Alabaster, żelazo, ołów, miedz i nieco złota. Niezbywa i na zdrojach lekarskich. Tu dać się widzieć sławna skała *Kappenstein*. Hrabstwo liczy miast 13. czyni do roku 100,000. tal. *Korbach* MS. z pięknym zamkiem. W Kościele nowego miasta iest przepyszny grób wystawiony kosztem Rzplitey Hollenderskiey, dla pamiątki woysk swych Generała Fryderyka Wal-

Walde
zdrole
gen.
Frider
gularn
kiem.
ulicy
dzane
na g
liczna
hausen
berg.
i Wal
te mi

berg,
Arcy-
deńsk
burg
ga,
ta m
borne
kie,
Kobol
i ied
udaia
Miesz
Hrabs
Xiążę
pierw
nowi
pił B

Waldeck. *Nieder - Wildungen* sławne zdroiem wód kwaśnych. *Alt-Wildungen*, przy którym iest zamek zwany *Friderichstein*. *Arolsen* porządne i regularnie zabudowane, ozdobne zamkiem. Leży nad rz. *Aar* w końcu ulicy w 6. rzędów drzewem wysadzancy, 2,000. stóp długiey. *Landau* na górze, na którą machina hydrauliczna wodę sprowadza. *Mengeringshausen*, *Sachsenhausen*, *Rhoden*, *Sachsenberg*, *Freyenbagen*, *Zuschen*, *Fürstenberg* i *Waldeck* z starym zamkiem są małe miasta tegoż Hrabstwa.

21. Hrabstwo Hanau - Münzenberg. Hr. Hanau-Münzenberg, leży w Wetterawii między Arcy-Bisk: Mogunckim, Bisk: Fuldeńskim, Hrabstwami Rieneck, Isenburg i Solms, Powiatami Homburga, Frankfortu, i Darmstadu. Grunta ma na podziw żyzne, wina wyborne, owoce delikatne, lasy wielkie, bogatą minereę miedzi, srebra i Koboltu, soli podostatkiem, Tytium i iedwabniki bardzo się tu dobrze udaia. Są też i wody mineralne. Mieszkańcy są Lutrzy i Katolicy. Hrabstwo to R. 1736. spadło na dom Xiążęcy Hessen-Kasselski, z którego pierwszy dziedzic Wilelm VIII. Synowi swemu najstarszemu go ustąpił R. 1754. *Hanau MS*, w obszerney

ney równinie nad rz. Kinzig, blisko
 iley uścia do Menu. Dzieli się na
 stare i nowe miasto, zawiera domów
 1200. mieszkańców 12,000. domów
 sierot 5. Stare miasto przedtym mu-
 rem obwiedzione, teraz iest opasane
 ulicami drzewem wysadzanemi. Zdo-
 bi ie zamek Xżęcy, Kościół Luter-
 ski, Collegium i Synagoga Żydów,
 którzy tu osobną mają ulicę. Nowe
 miasto daleko większe, winno począ-
 tek swój zbiegłym Flammandczykóm.
 Ci mają swój magistrat oddzielny,
 ulice szerokie i proste, domy w
 kształcie iednakowym, rynek wiel-
 ki, ratusz wspaniały, i kilka Ko-
 ściołów, między niemi Hollendersti
 i Francuzki murem tylko oddzielo-
 ne. Znaydują się tu rozmaite ręko-
 dzieła i fabryki, sukien, materyi weł-
 nianych i iedwabnych, aksamitów,
 kart, tabaki, porcelany &c. Prócz
 tego handluie wiele drzewem do o-
 pału i budowli. Dla ułatwienia spła-
 wu od miasta aż do Menu idzie ka-
 nał głęboki. *Philippsruhe* bardzo pię-
 kny zamek Xżęcy z przepysznyemi
 ogrodami, o pół mili od Hanau,
 nad brzegiem Menu, przy gościńcu
 publicznym i wsi *Kesselstadt*. Od
 zamku prowadzi prosta ulica do
 zwierzynca obwiedzonego murem,
 w około milę mającego. W lesie
 przy-

przyleg
 ney.
 żup sol
 nad rz
 formow
 odpraw
 miasto
 część.
Schluch
 Nidda
 miasta
 miasto
 któreg
 kuznie
 z kob

z
 berg,
 Alsacy
 cą Pa
 ściu
 etwo
 Darm
 w gra
 składa
 nad R
 rz. Ki
 mil a
 wiatu
 skim

z
 Wette
 Ton

przyległym jest zdroj wody mineral-
ney. *Nauheim* w bliskości obfitych
żup solnych. *Windecken* z zamkiem
nad rz. *Nidder*. *Bockenheim* gdzie re-
formowani dyssydenci Frankfortscy
odprawiają swe nabożeństwo. *Rieneck*
miasto i zamek, gdzie *Hanau* ma $\frac{1}{4}$
część. *Rhodheim*, *Holzhausen*, *Steinau*,
Schluchtern, *Babenhausen*, *Assenheim* nad
Niddą, *Ortenberg*, *Münzberg* małe
miasta. *Gelnhausen*, niegdyś wolne
miasto nad rz. *Kinzig*. *Biber*, w
którego okolicy są rudy miedziane,
kuźnice, i fabryką farby błękitney
z koboltu.

22. Hrabstwo *Hanau-Lichten-* Hr.
berg, położone większą częścią w *Hanau-*
Alsacyi wyższej, i przeto za grani- *Lichten-*
cą Państwa Niemieckiego. Po zey- *berg.* —
ściu *Habi* w *Hanau* 1736. dziedo-
ctwo dostało się domowi *Hessen-*
Darmstadt. Część mniejsza będąca
w granicach Państwa Niemieckiego
składa się z 2. Powiatów: *Lichtenau*
nad *Renem* w *Szwabii*. *Wildstätt* nad
rz. *Kinzig*. Tu też jest *Pirmensens* o
mil 2. od *Zweybrücken*, lecz do Po-
wiatu *Limberg* w *Xstwie* *Lotaryng-*
skim należy.

23. Hrabstwo *Solmskie* jest w Hr.
Wetterau. Jako dom *Hrabiów* *Solms*.
Toni II, S *Solms,*

Solms, tak i to Xięztwo na 4. części się dzieli to jest: 1. Solms-Braunfels, po nad rz. Lahn. *Braunfels* MS. z zamkiem rezydenc: na wysokiej górze, którey machina hydrauliczna wody dostarcza. Miasteczka: *Leun* i *Greiffenstein*. *Schwalbach* zdroj wody lekarskiej. *Arnsburg* bogate Opactwo Benedyktyńskie nad rz. Wetter. *Wölfersheim*, *Grünigen* i *Münzenberg*. 2. Solms-hohen-Solms. *Hohen-Solms* zamek rezydenc. na górze, pod nią miasto w dolinie leży. *Lich* nad rz. Wetter. 3. Solms-Laubach. *Laubach* z zamkiem blisko źródła rzeki Wetter. 4. Solms-Rödelheim. *Rödelheim* wieś i zamek nad rz. Niddą. *Assenheim* przy zbiegu rz. Wetter i Niddy.

Hr. Königstein.

24. Hrabstwo Königstein leży wzdłuż gór zwanych *die Höhe*, należy częścią do Elektora Mogunckiego, częścią do Hrabów Stollberg. Wczęści Elektorskiej jest *Königstein* z zamkiem na skale, i *Ober-Ursel* miasto.

Hr. Isenburg.

25. Wyższe Hrabstwo Isenburg, czyli *Ober-Isenburg*, inne jest od niższego, czyli *Nieder-Isenburg* w Elektoracie Reńskim będącego. Leży po nad Menem, podzielone między 4. linie domu Hrabów Isenburg, to jest:

iest: 1. Isenburg - Birstein. *Birstein* zamek na górze. *Wenings* miasto z zamkiem zwanym *Moritzstein*, *Offenbach* nad Menem, dobrze zabudowane, ludne, i dla wielości rozmaitych rękodzieł i fabryk bogate. *Philippseich* zamek rezydencyi osobney lini Isenburskiej. 2. Isenburg-Büdingen. *Büdingen* MS. Hrabstwa i rezydencyi Hrabów. *Christinenhof* piękny zamek letni wśród lasu, 3. Isenburg-Wächtersbach. *Wächtersbach* miasto z zamkiem. *Ronneburg* dawny zamek. 4. Isenburg-Meerholz. *Meerholz* blisko rz. Kinzig. Tu i w *Marienborn* zamki.

26. Włości Wild-i Rheingrafów są rozproszone Niektóre części Wild-i Rheingrafów. —
znaydują się w Lotaryngii, należą do rodziny Salm, która dziś na 2. linie się dzieli, to iest Salmską, mającą tytuł Xżęcy, i Grumbachską Hrabów. Pierwsza zawiera 2. linie to iest Hoogstrateńską czyli Salm-Salm, i Lösischeńską, czyli Salm-Kyrburg; druga Grumbachską i Steineńską, które przy tytule Wild-i Rheingrafów zostały. Mieysca znaczniejsze: *Kyrn* nad rz. Nahe, gdzie zamek spustoszony *Kyrburg* na skale wysokiey. Nad tą rz. leżą: *Staudernheim* i *Meddersheim*. *Windesheim* nad rz. *Gültensbach*.

Grumbach zamek rezydenc. na skale, pod którą miasto leży. *Offenbach* nad rz. Glan piękne, ludne i obszerne. Włość *Tronecken* lub *Mark-Talfang*. *Rheingrafenstein* zamek stary i Hrabstwo bogate w żupy solne i minery merkuryusza. *Grebweiler* ozdobne pięknym pałacem. Włość *Wildenburg* z 12. wsiami. *Wildgrafstwo Daun* gniazdo i dziedzictwo zgasłej *Daunow* familii. Włości: *Hauszen* o 4. wsiach; *Flonheim* z 3. wsiami. *Dimringen* z tyłaż wsiami i miastem nad rz. Saar.

Hr Leiningen.

27. Hrabstwo Leiningen w okolicy nad-Reńskiej blisko *Wormacyi* i *Spiry*. Obfituje w zboża, wina, owoce, miedź, żelazo &c. Dwa domy w częściach je posiadają. 1. Dom *Westerburg* ma część starszej linii Hrabiów Leiningen, i dzieli się na *Krzysztofowską* i *Jerzowską* linie. *Grünstadt* pięknie zabudowane miasto; ulice proste i dwa zamki rezydencyonalne je zdobią. Włości: *Westerburg* i *Schadeck*; ich miasto główne i wsiów 11. 2. Młodsza linia domu *Leiningen-Hartenburg* posiada, prócz włości *Bruch* i *Oberstein*; *Hartenburg*, *Dürkheim*, *Heydesheim* i *Güntersblum* zamki rezydencyonalne.

28. Münzfelden, zamek i wieś wolna leżąca między Dietz i Kirchengiem, które $\frac{2}{3}$ części do Elektora Trewirskiego, reszta do Xcia Nassau-Usingen należy.

29. Hrabstwo Witgestein leży ^{Hr. Witgestein.} po nad Lahną i Ederą. Dla wielu

gór i lasów, bardzo mało pola ornego, ale natomiast dostatek wszelkiego rodzaju kruszców, osobliwie srebra, miedzi i żelaza. Podzielone jest między 2. linie domu Witgestein.

1. Sayn-Witgestein-Witgestein posiada Hrabstwo tegoż imienia z zamkiem rezydenc. na górze. *Laasphe* nad rz. Lahn. *Schwarzenau* nad Ederą. *Ludwigseck* zamek letni do polowania. Włość *Wallendar* pod zwierzchnością Arcy-Bisk. Trewirskiego. 2. Sayn-Witgestein-Berleburg dzierży Hrabstwo *Berleburg* z miastem. Włość *Neumagen* nad Mosellą pod zwierzchnością Arcy-Bisk. Trewirskiego i Włość *Homburg* w Cyrkule Westfalskim.

30. Hrabstwo Falkenstein położone w okolicy niższego Palatynatu i góry *Donnersberg* z tej strony *Renu*, nabyte przez *Franciszka I. Cesarza* do domu Austryackiego należy. Miejsce główne *Falkenstein* spustoszo-
ny ^{Hr. Falkenstein.}

ny zamek na górze i *Winweiler* miasto. Tytułu tego Hrabstwa użył Józef II. w podróżach swych R. 1777. i 1780.

Reipolz-
Kirchen

31. Włość Reipoltz-Kirchen jest w górach *Hundsrück*, bierze nazwisko od zamku. W niej Hrabiowie Mandersheid i Löwenhaupt mają po części, Hrabiowie zaś Hillesheim posiadają.

Hr. Kri-
chingen.

32. Hrabstwo Krichingen, u Franc. *Creange* jest w Westryi, należy do Hrabiów Wied-Runkel. Miejsce główne tegoż imienia nad Nidą. Wraz z włościami zjednoczonymi *Saarwellingen* nad Saarą, *Kriching-Püttlingen* i *Rollingen* zostało częścią pod zwierzchnością Państwa Niemieckiego, częścią pod Lotaryńską i Luxemburską władzą.

Hr. War-
tenberg.

33. Hrabstwo Wartenberg posiadane od Hrabiów tegoż imienia leży nad Renem; miejsca i dobra tu należące nie są przyległe. *Mettenheim* miasto rezydencyonalne jest między Wormacją i Oppenheimem.

Bretzen-
heim.

34. Włość Bretzenheim położone nad Nahą blisko *Kreutzenachu* posiada Elektor Koloński.

35. Włość Dachstuhl jest między Dachstuhl a dzy Lotaryngią i Elektorstwem Tre-wirskim, do Hrabiów Oettingen-Bal-dern należy.

36. Włość Ollbrück w Arcy-Bi. Ollbrück-
skupstwie Kolońskim należy do Ba-
ronów Waldbott-Bassenheim na Ol-
bruku i Bornheimie.

37. *Wors*, Wormacya, miasto ^{Wormac-}
wolne Cesarskie, nad rzekami *Prim*, ^{cyą.}
Els i *Giesenbach*, które się złączywszy
niedaleko do Renu wpadają. Opasa-
ne jest murem i fossami. Zawiera
Kościołów Katolickich 6. Luterskich
4, reformowanych 1. Klasztorów 6.
Po spaleniu jego od Francuzów R.
1689. jest ubogie i nieludne. Okoli-
ce wydają przednie wina, sławne pod
nazwiskiem Mleka Nayów: Panny.
Jest pod opieką Palatyna.

38. *Speyer*, Spira, po Łac. *Ci. Spira*
uitas Nemetum, miasto wolne Ce-
sarskie nad rzeczką *Speyerbach* ucho-
dzącą do Renu. Ma Katedrę, kilka
Klasztorów, i 5,000. mieszkańców.
Lutrzy tu mają 2. Kościoły i swój
Magistrat. Między kilką Spirskimi
fabrykami celu są 2. tabaczne. Nad
brzegiem Renu jest wielki magazyn
drzewa. Na około otacza miasto
mnó-

mnóstwo winnic i ogrodów. Spira jedno z najdawniejszych miast w Niemczech zniszczona od wojsk Francuzkich R. 1689, dotąd się dzwignąć nie może. Tu R. 1529. na sławnym Seymie zaniesiona od Lutrów protestacya dała im nazwisko Protestantów.

Frankfurt
nad. Me-
nem.

39. *Frankfurt am Mayn.* Frankfurt nad Menem, (bo inny jest nad Odrą) miasto wolne Cesarskie, starożytne, wielkie i bogate. Handel wielki, położenie miłe i zdrowe ściąga tu wielu Cudzoziemców. Men przedziela je na Frankfort właściwy i *Sachsenhausen*, złączone pięknym mostem kamiennym, długim stóp 450. szerokiem 9. Z placów publicznych znaczniejsze są: Rynek koński *Rossmarkt*, góra najwyż: Panny *Liebfrauenberg* i plac Rzymski *Römerberg*. Na ostatnim jest ratusz, którego dół otwarty w kolumnach zawiera mnóstwo sklepów, które w czasie iarmarku pełne są drogich towarów i galanteryi. W tymże gmachu jest sala wielka, w której Cesarz, po odprawioney w tym tu gmachu Koronacyi, zwykł iadać. Są tu jeszcze 3. Arsenaly i Giełda. Katolicy mają 3. Kollegiaty, 2. Kaplice, i 4. Klasztory, Lutrzy 5. Kościołów. Między in-

innemi funduszami w Frankforcie
 nayużytecznieyszy jest Senkenberga
 doktora, który dla dobra ubogich i
 wydoskonalenia sztuki Lekarskiej
 wyłożył 100.000. Zł. i temuż fun-
 duszowi ofiarował swą Bibliotekę,
 gabinet minerałów, Anatomii, Bota-
 niki, medalów &c. Mieszkańcy utrzy-
 mują wszelkie prawie rękodzieła,
 fabryki fajansu i tabaki. Żydzi, któ-
 rych tu jest mnóstwo, i chodzą tak
 jak w Polsce, mieścić się muszą
 w jedney ciasney ulicy ochydzoney
 dla nieochędoztwa i smrodu zarazi-
 wego. *Sachsenhausen* jest tylko przed-
 mieściem Frankfortu. Sami tu May-
 tkowie, Winiarze, drążnicy i podo-
 bnego gatunku ludzie mieszkają. Po-
 wiat mieyski zawiera, prócz wsiów
 niektórych, *Bonames*, lub *Bomes* ma-
 łe miasto murowane.

40. *Friedberg* w Weterawii mia- Frydberga. —
 sto wolne Cesarskie, nad rz. *Usbach*,
 pod górą *die Höhe*. Niegdyś było zna-
 czne.

41. *Wetzlar*, miasto wolne Ce- Weclara. —
 sarskie, także w Weterawii, otocz-
 one górami, nad rz. *Lahn*, do której
 z jedney strony rz. *Dill*, z drugiej
Wetzbach tu wpada. Kościół Kolle-
 giaty jest bardzo wielki i ma 28.

tarzów, wspólny jest Katolikom i Lutrom. Wetzlar jest stolicą kamery Imperyalney, przeniesioney tu z miasta Spiry R. 1693.

VIII. *Cyrkuł Renu niższego.*

Cyrkuł ten z Cyrkułami Westfalii, wyższego Renu, Frankonią, Szwabią, Lotaryngią i Alsacją graniczy. Stany i kraie tego Cyrkułu idą następującym porządkiem.

1. Prowincye Elektorstwa Mogunckiego. Te są rozrzucone, częścią między Palatynatem i Hassyą, częścią po nad Menem między Hassyą i Frankonią, Szwabią i Palatynatem, częścią w Turynгии. Co do tego Cyrkułu należy, jest: 1. Arcy-Biskupstwo Mogunckie, 2. miasta i Powiat Erfortski. 3. Eichsfeld. W ogólności kraie wszystkie obfitują w to, co tylko do potrzeb i wygod życia służy. Zawiera miast 41. miasteczek 21. Mieszkańcy są w większej części Katolicy. Panujący jest pierwszym Arcy-Biskupem i Elektorem w Niemczech, Dyrektorem Seymu Rzeszy, ogłasza śmierć Cesarza, naznacza Elekey, odbiera od wspólnych Elektorów lub ich Posłów Elekcyiną przysięgę, zbiera ich kreski, i obranego

nego obwieszcza. On zawiaduje Archiwem i Kancellaryą Rzeszy, iey Wice-Kancelerza i Offycyalistów stanowi. Do iego Metropolii należą Biskupi: Wormacki. Spireński, Straburski, Konstancyeński, Augspurski, Churski, Wircburski, Eichsztedzki, Paderbornski, Hildesheimski i Fuldeński. Rocznie iego dochody szacują na 1.200,000. Reichstal. Woy-ska trzyma: Leibgwardyą Konną, Dragonią, 3. Regimenta piesze i 3. Landmilicye.

4. Arcy-Biskupstwo Mogunckie Arcy-Bispa Mogunckie.
 oblewają rzeki Ren, Necker i Lahn. Ma dostatek zboża, wina przednie, pastwiska, orzechy, kasztany, żupy solne i wielkie lasy, zwłaszcza: *Spessart*, i *Odenwald*. *Maynz* Moguncya, u Franc. *Maynoe*, po Łac *Moguntia*, MS. i rezydencya Elektora, w bardzo miłym położeniu, gdzie Men do Renu uchodzi. Jest wielkie, ludne, mocne i cytradellą obronne. Najpiękniejsza ulica *Bleiche* przerywa miasto, i do zamku prowadzi. Inne są ciasne i ciemne dla brudnych kamienie Gockich. Zdobią ie zamek, dom Teutoński, Arsenal, i mennica piękne gmachy. Na rynku iest wspaniała fontanna, wśród której wznosi się piramida okryta posągami, Ren i Men

Men oznaczającemi. Prócz Katedry bogatej, liczą tu Kościołów 12. Klasztorów 11. kilka funduszów, Seminarium, dom sierot, i kartuzya miana za najpiękniejszą w Europie. Blizko niey znajduje się pałac letni Elektorów zwany *Favorite*, nad Renem, stawiany w kształt amfiteatru, przy nim ogrody pełne rozmaitych ozdób i piękności. Wielu mniema, iż druk R. 1440. był wynaleziony w Moguncyi, lubo Strasburg i Harlem spór o to z nią wiodą. *Kassel* na przeciw Moguncyi nad Renem, na którym jest most żyzwowy. *Hochheim* należące do Kapituły. Grunta okoliczne nayprzedniejsze tu wina Ryńskie. rodzą. *Höchst* nad Menem przy wbiegu Nidy. Tu są znaczne fabryki porcellany i tabaki. *Hofheim* przyległe. *Kronberg* na górze, główne dawnego Hrabstwa. *Elrath*, lub *Eisfeld*, *Geisenheim*, *Lorch*, *Rüdesheim* miasta w Powiecie *Rheingau*. Tak się zowie część kraiu nayobfitszego w dobre wina, który od Moguncyi do Bacharach po nad Renem się ciągnie. *Bingen* nad Renem. Przy tym to mieście w uścieniu rz. Nahy do Renu jest *Bingerloch*, sławna przepaść, w którą woda z cieśniny skalistej spada z tak wielkim szumem, iż o milę słyszeć się daie. Blizko wśród rzeki stoi *Mäuseturm* czy.

czyli n
tu osad
spławni
cy Mys
kiem na
Seligens
Prodel
heim i
Aschaff
chaff o
kim i
cie Ele
łowów.
mi sol
wsiami
które g
rą nazw
tbur,
male
nad J
gdzie
część
zamiar
horn n
Renem
rz. On
między
Naumb
b
MS. w
uforty
tsberg

czyli mysza wieża, tak zwana, iż tu osadzeni byli do wybierania cła spławnego, pobercy, których Niemcy Myszami zwali. *Lohnstein*, z zamkiem nad Renem. *Dieburg*, *Steinheim*, *Seligenstadt*, *Obernburg*, *Miltenberg*, i *Proxhelten* nad Menem leżą. *Bischoffheim* i *Königsbaffen* nad rz. Taubera. *Aschaffenburg* przy uściu rzeczki *Aschaff* do Menu. Tu w zamku wielkim i wspaniałym rezydencie pospolicie Elektor w czasie ieseinnym dla łowów. *Orb*, lub *Urb* sławne żupami solnemi. *Biber* leśnictwo z 11. wsiami. *Klingenberg* nad Menem, od którego wyborne z okolicy wina biorą nazwisko. *Amorbach*, *Buchen*, *Wallthurn*, *Burken*, *Königheim*, *Kühlsheim* małe miasta. *Krautheim* i *Neidenau* nad Jaxtą. *Niedernball* nad Kocherą, gdzie linia domu *Hohenlohe* ma swą część i żupy solne. *Heppenheim* przy zamku *Starkenbourg*. *Bensheim*, *Hirschhorn* nad rz. Neckar. *Gernsheim* nad Renem. *Neu-Bamberg*, *Amoneburg* nad rz. Ohm. *Fritzlar* miasto nad *Edera* między niższą *Hassą* i Hr. *Waldeck*. *Naumburg* nad *Elbą*.

b. Powiat Erfortski. — *Erfurt*, Powiat

Erfotski.

MS. w Turyngii nad rz. *Gerą*, iest ufortyfikowane i 1. Cytadellami *Petersberg* i *Cyriaksburg* obronne. Lubo iest

jest dosyć wielkie, niezawiera iak 15,000. ludzi. Kościół Najsł. Panny słyńcie tu ogromnym dzwonem ważącym 470. cetnarów, mającym wysokości 4 $\frac{1}{2}$. łokci, obwodu 14. Katolickich Kościołów iest 4. Klasztorów 8. Luterskich Kościołów 11. Magistrat i Universitas wspólne są Katolikom i Lutrom, iest też i Akademia umiętności. Elektor Moguncki zsyła tu swego Gubernatora i wewnątrz z 500. ludzi trzyma garnizon, w wewnętrzney zaś fortocy także 500. Woyska Rzeszy stoi. W powiecie iest Miasteczko *Sömmerda* i *Vargel* i wsiów 73. W okolicy iest 26. miast, tak blizkich siebie, iż wiedzny dnu prawie obiechać ic można.

Pow:
Eichsfel-
dzki.

c. Powiat Eichsfeldzki, leży między Hassyą i Turynią, dzieli się na górny i dolny, podług przedziału, który czyni góra *Dübn*. Mieszkańcy są Katolicy. W kraiu tym górzystym początek biorą rzeki: *Leine*, *Unstrutt*, *Wipper* i *Rume*. Miast iest 4. miasteczek 3. wsiów 150. Przynosi Elektorowi dochodu do 90,000. Reichst. *Heiligenstadt* MS. ozdobne pięknym zamkiem, przy zbiegu rzek *Leine* i *Geislede*. *Stadt Worbis* przy źródle *Wippery*. *Dingelstädt* nad *Unstruttą*. *Drittel* miasto i włość, *Freffurt* nad *Wer-*

rz. *Reiffens tein* Klasztor Cystersów, których Opat jest Prymasem Stanów Eichsfeldzkich, gdy nim nie jest Opat Benedyktynów z *Gerody*. *Duderstadt* w nizinie zyskowny ma handel, na piwa, tabakę i inne towary. *Barlof* wieś sławna stąd, iż tu Walenty Degenhard pierwsze warsztaty wełniane założył. *Gieboldehausen* i *Lindau* leżą nad Rumą.

2. Arcy-Biskupstwo Trewirskie ma granice z Xztweni Luxemburskim, Lotarynią, Renem wyższym i Elektorstwem Kolońskim. Dla wielu gór, rudy i lasów niema zboża dostarczającego potrzebom mieszkańców. Lecz natomiast posiada liczne winnice, osobliwie po nad Mozellą, sławne gatunkiem win wybornych, wody mineralne, węgle ziemne, kalaminę, żelazo, miedź, cynę, srebro i złoto. Religia Katolicka panuje. Arcy-Biskup Elektorem jest drugim, pierwszy głos ma na Elekcji Cesarza; do duchowney jego władzy należą Biskupstwa *Metz*, *Tul* i *Werdun*. Prócz Leibgardyi, trzyma żołnierzy do 1,200. *Trier*, *Trewir*, po Łac. *Treviri*, lub *Augusta Trevirorum*, po Franc. *Treves*, MS. i rezydencya. Jest starożytne i rozległe, położone między 2. górami nad Mozellą, na

któ-

Arcy Bis:
Trewir-
skie.

której tu jest kosztowny most kamienny. Zawiera 6. Kościołów celniejszych z Katedrą, prócz pomniejszych wielu, Klasztorow 23. i Uniwersitatem. Blizko jest Opactwo S. Maxymina Benedyktyńskie, miane za naydawniejsze w Niemczech. Opat jest udzielny i Arcy-Kapłanem panującej Cesarzowey się pisze. Posiada dóbr wiele i Burgrabstwo *Freudenberg*, nad Saarą. *Pfalz* blizko *Trewiru* nad *Mozellą*. *Sarburg* nad Saarą z mocnym zamkiem. *S. Wendel* nad rz. *Blies*. *Berncastel*, i *Neumagel*, oba nad *Mozellą* do Hr. *Sayn Witgestein* należą. *Wittlich* i zamek *Ortenstein* przy rz. *Leser*. *Hillesheim*, lub *Hildesheim*, z obronnym zamkiem. *Kochem* i *Zell im Hamm* są nad *Mozellą*. *Welschbillig*, *Rylburg* nad rz. *Kyll*, *Schônecken* i *Schonberg* małe miasta. *Koblenz*, po Łac. *Confluentia* wielkie, piękne i mocne miasto, w okolicy pełney winnic, przy zbiegu *Mozelli* i *Renu*. Zdobi je wielka Liczba Kościołów i Klasztorow, i most piękny kamienny. Inny jest na *Renie* pływający, którym się do *Ehrenbreitssteinu* jedzie. Tu Elektor częśc roku przemieszkuje. *Ehrenbreitsstein* mocna forteca na górze na przeciw *Koblenцу*, kluczem jest rzek *Mozelli* i *Renu*, jest w niey Kościół i studnia

280.
skate
Tbal-
sai,
rzeka
famil
yen,
Mont
Mün
Bopp
skie
nem.
nad r
nad r
wne
neral
posp
do w
i Ind
i W
częś
załe
górz
Prow
kraie
wążk
mieś
genś
Julia
leży.
góry
Te

280. stóp głęboka. Przy nim pod skałą nad brzegiem Renu jest miasto *Tbal-Ehrenbreitsstein* i zamek Elektorski, *Fal'endar* włość, *Sayn*, zamek nad rzeką tegoż imienia do Elektora i do familii *Sayn-Witgstein* należą. *Mayen*, po Łac. *Magnialum* nad *Nettz*. *Montreal* nad rz. *Flz* i *Kaisersesch*. *Münster-Maynsfeld* i *Karden* nad *Mozellz*. *Boppard* z zamkiem i Komorą cła *Reńskiego*. *Welmich*, *Wesel*, są nad *Renem*. *Montabaur* przyległe. *Limburg* nad rz. *Lahn*. *Niederselters* jest wieś nad rz. *Emsbach*, przy której sławne jest źródło wody kwaśno-mineralney, której wiele pod imieniem pospolitym wód *Selcerskich* (*de Selz*) do wszystkich prawie Europy krajów i Indyi wywożą. *Kamberg* z zamkiem i *Werheim*, w których *Xżęta Nassau* części posiadają. *Arnstein* roku 1139. założone *Norbertanów* Opactwo na górze przy rzece *Lahn*.

3. Arcy - Biskupstwo Kolońskie. Arcy-Bisk. Kolońskie. —
 Prowincye tego Arcy-Biskupstwa obecne kraie przedzielaia. Większa część wazko po nad *Renem* się ciągnie między *Xztwem Juliaceńskim* i *Bergenskim*; druga część między *Xztwem Juliaceńskim* i *Arcy-Bisk: Trewirskim* leży. Grunta urodzayne przeplataia góry, lasy i piaski. Wzdłuż *Renu*

naylepiej się wina czerwone zwane
Bleichert udaia. Nayprzednieysze ro-
 dzą się przy wsi *Hänningen*, i za Bur-
 gundzkie uchodzą. W Prowincyach
 tych liczy się miast 52. Religia sa-
 ma tylko Kat licka. Arcy-Biskup iest
 Elektorem drugim, *Legatus Natus* Sto-
 licy Rzymskiej, ma pod swą ducho-
 wną zwierzchnością Biskupów Leo-
 dyjskiego, Monasterskiego i Osnabu-
 rckiego. Prócz Arcy-Biskupstwa, po-
 siada Hrabstwo *Recklinghausen* i Xztwo
 Westfalii.

a. Arcy-Biskupstwo właściwe:
Bonn miasto rezydencyonalne nad Re-
 nem. Zamek Elektorski zaczęty R.
 1718. będzie wspaniały, gdy dokoń-
 czony zostanie. Część iego naypię-
 kniejsza *Buenretiro* się zowie. Od
 Bonny do Kolonii prowadzi droga
 lipowa, podobnież 4. ulice ciągną się
 do *Klemensruhe* zamku letniego Ele-
 ktorskiego we wsi *Poppelsdorf*. *An-
 dernach*, niegdyś *Antoniacum* nad Re-
 nem, handluie szkłem, naczyniami
 glinianemi i wołami mineralnemi.
 Komora celna, zwłaszcza od drzewa
 prowadzonego do Hollandyi znaczny
 dochód czyni. *Rens* nad Renem ta-
 kże. Blizko iest ów gmach staroży-
 tny *Königstuhl*, na którego sklepieniu
 daią się dawne ziazdy Elektorów.

Me.

Mecke
 Erff.
 i Unk
 Aldena
 Zulpic
 głów
 kiem
 ktors
 Tuiti
 Sonin
 gen,
 Nuy
 sto p
 Kempe

dzy
 Maro
 cny
 nad

dley
 Cyrk
 Mon
 stwa
 Xztw
 Dzie
 na
 Saur
 w r
 rz. M
 duja

Meckenheim i *Heymertsen* są nad rz. *Erfft*. *Rheinbach*, *Königswinter*, *Linz*, i *Unkel* wszystkie po nad Renem. *Aldenahr* i *Abrwiler* nad rz. *Ahr*. *Zulpich* niegdyś *Tolbiacum*. *Reifferscheid* główne Hrabstwa. *Leghenich* z zamkiem. *Brül* ma pałac wspaniały Elektorski zwany *Augustsburg*. *Duitz*, *Tuitium* nad Menem. *Zons*, po Łac. *Sontinum* z zamkiem, *Wering*, *Ordin-gen*, *Rheinberg* leżą po nad Renem. *Nuys*, po Łac. *Novesium* obronne miasto przy zbiegu *Erffty* i *Renu*. *Linn*, *Kempen* i *Alpen* małe miasta.

b. Hrabstwo *Recklinghausen* między Bisk: *Monasterskim*, *Kliwią*, i *Marchią*, ma MS. tegoż imienia z mocnym zamkiem, i *Dorsten* miasteczko nad *Lippą*.

c. Xięztwo *Westfalii*, najpo- Xztwo
dleyszy kray w Niemczech jest w Westfal-
Cyrkule tegoż imienia otoczony Bisk: skie.
Monasterskim i *Paderbornskim*, Hrab-
stwami *Lippe*, *Mark* i *Witgestein*,
Xztwami *Waldek*, *Nassau* i *Hessen*.
Dzieli się podług położenia swego
na 3. części: *Hellweg*, *Haarstrank* i
Saurland, zawiera miast 25. obfituje
w rozmaite kruszce. *Brillon* MS. nad
rz. *Mönne*, w okolicy kalaminę znay-
dują. *Stadźberg*, lub *Marsberg* nad

rz. Dimel, leży na górze, a przy-
nim w dolinie *Elringhausen*. *Ewer-*
sberg, *Medebach*, *Winterberg*, *Hallen-*
berg i *Schmalenberg* nad *Lenną*, małe
i blizkie miasta. *Rhüden* główne Po-
wiatu, w którym są: *Geseke*, *Warsten*
i *Kaldenbart*. *Arensberg* przy rz. *Ruhr*
na górze, na której wierzchu zamek
stoi. Tu miejsce Regencyi Xięstwa.
Balwe i *Menden* nad rz. *Hohn*, *Attendorf*
przy zbiegu *Jenny* i *Biggi*. *Werl* i
Bilstein Powiatowe.

Palatynat
Reński.

4. Palatynat Reński, u Niemc:
Pfalz am Rhein, który też zowią niż-
szym dla różnicy od wyższego w Ba-
waryi, graniczy z Arcy Bisk: Mo-
gunckim, Bisk: Wormackim, X. Wir-
tembergskim, Bisk: Spireńskim, Al-
sacyą, X. Biponekim, i Simmereń-
skim. Kray, lubo jest górzysty, ży-
znym jest iednak, zwłaszcza w oko-
licy *Bergstrasse*. Rodzą się tu obfi-
cie wszelkie zboża, owoce, osobli-
wie zaś kasztany, migdały i orzechy,
tytiunu wiele, a naywięccy między
Heidelbergą i *Manheimem*, *Rubarba-*
rum, pełno winnic, z których nay-
lepsze od *Bacharach* wina wychodzą.
Las Odenwald naywięccy dostarcza
drzewa, którego wiele zakupują *Hol-*
lendrzy. Są też lasy samych drzew
kasttanowych, migdałowych, orze-
cho-

chowych, które na milę się ciągną. Są i znaczne rudy żelaza, ołowiu, srebra, a naywięcey żywego srebra. Palatyn jest piątym w Rzędzie Elektorem, Arcy-Podskarbinm Imperii, ma dochodu z swych krajów przeszło 2. milliony zł. Prowincye jego inne częścią w Westfalii, częścią w Bawaryi, częścią w Niderlandzie leżą. Trzyma woyska do 12,000. W Palatynacie jest miast 39. *Manheim*, MS. przy zbiegu Neckry i Renu, jest w nizinie i bez dobrej wody, przeto powietrze ma niezdrowe. Jest przecie iedno z naypiękniejszych miast w Niemczech. Obronne i w koło podług wate zabudowane, domów liczy 1748. które podzielone na 107. czworoscianów iednostaynych przeryniają ulice porządne, proste i szerokie. Znayduie się tu 7. Kościołów Katol. 3. Dyssydenckie, Akademia umiejętności, inna rysunku i rzeźby, w iey gmachu mieszczą się wielkie warsztaty, starożytności sala, zbiór kosztowny posągów różnych, popiersiów czyli bustów, oryginałów naysławniejszych we Włoszech &c. iedyny w tym gatunku. W zamku Flektoralnym jest galerya obrazów, Biblioteka wyborna, gabinet medalów, starożytności, kamieni osobliwszych, zwłaszcza rżniętych.

tych, ciekawości naturalnych &c. Z licznych rękodziel naybardziej tu kwitną fabryki materyi iedwabnych i wełnianych, bawełnic, płócienek, tabakierek z kompozycyi złota Manheimskiego, nietylko w niemczech, ale i w całej Europie znanych. Na blizkiey wysepce *Niedergrund* blich wielki się znajduje. O 3. mile iest wieś *Schwetzingen* iest zamek Elektoralny letni, gdzie wspaniałe ogrody, oranżerya i łaźnia w zupełney piękności. *Heidelberg* dawna stolica nad Necką pod górą *Geisberg*, w bardzo miłym położeniu i urodzayney okolicy. Woda tu iest tak dobra, iż mąietniejsi z *Manheimu* przysyłaia po nią i płacą. Zawiera *Heidelberg* 9,000. mieszkańców, sławną *Univerſitatem* mającą *Professorów* *Katol.* i *Reformowanych*. Kościół *S. Ducha* iest spólny obom *Religiom*, *Katolicy* chór, *Reformowani* śrzodek *Kościola* trzymaia. Prócz innych *Katol.* są ieszcze 2. *reformowanych Ewangelików* i 1. *Luterski*. Znaczne tu są fabryki *płócienek*, *materyi*, *pończoch* *iedwabnych*, *świec* *woskowych* i *obiciów*. Resztę zamku *Elektorskiego* zruynowanego przez *Francuzów* *R. 1688.* i *1693.* zniszczył *piorun* *R. 1764.* Pozostały tylko *sklepienia* *wielkiey sali*, *Kaplica* i *loch*,

w któ-

w któ-
Heid-
24. d
waza
czony
przech
stoły
żna.
na
Wiz-
cnym
kie.
miast
Obric
lyhei
gersbe
sheim
sheim
mia
mów
gór
Za
nad
tncy
garb
nad
gu
ceg
Mie
New
lis
prze
pod

w którym iest owa sławna beczka
 Heidelbergaska mająca wysokości stóp
 24. długości 31. Obręcze żelazne
 ważą 110. cetnarów. Wierch oto-
 czony iest balustradą, na którym i
 przechodzić się wygodnie, i zastawić
 stoły dla znaczney liczby osób mo-
 żna. *Weinheim*, przy którym zamek
 na górze iest *Windeck Schönau*,
Wisloch, *Dilsperg* nad Nekrą z mo-
 cnym zamkiem i *Helmstadt* szlache-
 ckie. *Ladenburg*, po Łac. *Lupodunum*
 miasto starożytne. *Hilspach*, *Boxberg*,
Obrickheim, *Weingarten*, *Eppingen*, *Bil-
 ligheim* nad małą rz. *Wihrbach*, *Og-
 gersheim*, *Lambsheim*, *Odernheim*, *Arn-
 sheim*, *Pfetersheim*, *Westhofen*, *Frein-
 sheim*, *Lidenfels*, *Umstadt* są małe
 miasta. *Sinzheim* niema iak 285. do-
 mów, 1522. dusz. Leży w krainie
 górzystey, i zimney, ale zdrowey.
 Za miastem iest Klasztor. *Eberbach*
 nad Nekrą ma mieszkańców maig-
 tnych z rolnictwa, chowu bydła i
 garbarni. *Bretten* i *Heidelsheim* oba
 nad *Salzbachą*. *Germersheim* przy zbie-
 gu rzek *Kweichy* i *Renu* wyrzucają-
 cego z piaskiem łuszczyki złota.
 Mieysce obfite w zwierza i ryby.
Neustadt an der Hart, po Łac. *Neapo-
 lis Nemetum* nad rz. *Speyerbach*, z stron
 trzech wzgórkami opasane, na których
 rodzi się zachwalone wino pod na-
 zwi-

zwiskiem *gesiey* nogi *Gansefusz*. *Wachenheim* także w dobre wina obfite. *Alzey*, niegdyś *Alceia* nad rz. *Selz* z zamkiem. *Frankenthal* w równinie leży między *Wormacją* i *Manheimem*, przy kanale idącym do *Renu*, i którym ładowne statki do samego miasta zawiają. Tu ze wszystkich miast *Palatynatu* najlepiej kwitną rzemiosła, fabryki i handel. Szczęśliwie sę wielą przywileciami nadanemi mieszkańcom bez różnicy religii. Ma *Kollegium*, 2. Kościoły *Reformowanych Ewangelików*, jeden *Francuzki*, *Niemiecki* drugi; 1. *Luterski* i 1. *Katolicki*, fabrykę porcellany do wielkiej doskonałości przeprowadzoną i w przednim guście, warsztaty sukienne, materii wełnianych i jedwabnych, wstążek, pończoch, pudru, mydła, tabaki, tabakierek złotych i symilorowych, fabryki jedwabnych i wełnianych, nici złotych i srebrnych &c. Tyle fabryk utrzymują w mieście znaczną ludność. *Oppenheim* przy *Renie* na wzgórkach ma liczne i dobre winnice. *Ober* i *Nieder - Ingelheim* przy rz. *Selz*. *Mosbach* w wesolej i żyznej dolinie, ozdobne zamkiem i 3. Kościołami 3. Religii, bogate z żup solnych i fabryki sukien. *Bachkirach* nad *Renem*, sławne najlepszemi w

Palatyn
szkate
rzek
dla k
brych
mnych
niany
sula,
twier
wu B
cif.
nem,
Tu n
dziec
Oder
panek
Selz

młęd
liace
zy d
Ms.

žadn
kyle
Anze
głost
Sum
cznie
nera

Palatynacie winami w gatunku Muszkateli. *Neckan-Gemünd* przy zbiegu rzek Necker i Elsatz, znaczne jest dla komory spławney, garbarni dobrych, handlu drzewa, węglów ziemnych i zachwalonych naczyń glinianych. *Kayserswerth*, *Casaris Insula*, nad Renem, niegdyś obronna twierdza, do którego possessyi znowu Elektor Palatyn R. 1708. powrócił. *Kaub*, lub *Kuba*. leży nad Renem, po wyżej zaś zamek *Gutenfels*. Tu na kępie Reńskiej daie się widzieć wieś *Pfalz Grevenstein*. *Glan-Odernheim* nad rz. Glau od Xcia Bipsackiego R. 1769. za *Gegenbach* i *Selz* zamienione.

5. Xięztwo Aremberg położone między Arcy-Bisk: Kolońskim, X. Juliańskim i Blankenheimskim, należy do Xięztw Aremberg i Arschot. Miś. i zamek jest tegoż imienia.

Xztwo.
Arem-
bergskie.

6. Xięztwo Thurn i Taxis, lubo żadnych dóbr udzielných w tym Cyrkule niema, iednak R. 1724. Xzę Anzelm Franciszek dostąpił w nim glosu i miejsca, dawszy zakład z Summy 80,000. reichstal. iako corocznie procent od niej 4,000. za kameralne, Cyrkularne i Imperyalne podatki

Xztwo.
Thurn i
Taxis.

datki opłacać z domem swym Cyrkułowi będzie.

Prow.
Teutoń-
ska.

7. Prowincya Koblentzka Zakonu Teutońskiego zwana od miasta Koblenz, zawiera 7. Kommendaryi, ich Kommandor Prowincyonalny mieści się w ławie Reńskicy w rządzie Prałatów Rzeszy.

Beilstein.

8. Włość Beilstein, leży między dobrami Xżąt Nassau i Hrabstwem Greifenstein. Posiada ją dom Xżęcy Nassau-Orange-Dietz. Mieysce główne *Beilstein* z zamkiem. Tenże Xżę ma jeszcze w tym Cyrkule wspólnie z Elektorem Trewirskim Powiat *Wehrheim*.

Hrabstwo
Isenburg.

9. Niższe Hrabstwo Isenburg, czyli *Nieder-Isenburg* jest w Weterawli, graniczy z Hrabstwem Wied. Należy częścią do Arcy-Bis: Trewirskiego, częścią do Hr. Wied-Runkel, częścią do Barona Walderdorf. Tu *Isenburg* miasto małe z zamkiem nad rz. Iser w głębokiej dolinie między przepaścistemi skałami i górami kamiennemi. Włość *Meud*, Powiaty *Grensau* i *Hersbach* &c.

Reineck.

10. Burgrabstwo Reineck należy do Hr. Sinzendorfa, zowie się od *Reineck*.

miasteczka Reineck nad Renem między Breisach i Andernach leżącego.

IX. Cyrkuł Westfalski.

Cyrkuł Westfalski Elektorat Kołoński na część południową i północną podziela. Graniczy z Prowincjami Rzplitey Hollenderskiey Niderlandem Renem niższym, Cyrkułem Saxonii niższej i Morzem północnym. Dawni Saxonowie na Westfalów, Angrianów i Ostfalów się dzielili. Pierwsi osiadłszy po nad Wezerą i Renem, dali swe krajowi nazwisko. Biskup Monasterski i Elektor Palatyn iako Xiążę Juliaceński koleyno z Królem Pruskim, iako Xiążęciem Kliwii są dyrektorami Cyrkułu.

1. Biskupstwo Monasterskie na Biskup. pograniezu Rzpltey Hollender. kray Monasterskie. nizki i równe, wielką część iego zajmują zarośla, które za pastwiska służą, są iednak i pola żyzne i lasy wielkie. Bydło i owce są największym majątkiem mieszkańców. Znajdują się też źródła słońca, żelazo, torf, i szyby kamienne. Rzeki: Ems, po Łac. *Amasis*, Lippe w której się poławiają Kastory; *Aa*, *Vecht* i *Berkel* tu mają początek. Biskupstwo zawiera miast 25. Religia Katol.

tolicka panwie. Biskupem Monasterskim iest Arcy-Bisk: Koloński. Kapituła składa się z 49. osób starożytney Szlachty. *Münster*, Monaster, MS. w wesołym położeniu, obronne, bogate ale szpetne, blisko rz. Ems i nad Aa. Ma bram 9. Kościołów Farnych 6. kilka Klasztorów i funduszów. Kościół S. Lamberta największy iest naypiękniejszy. Katedralny na stary i nowy się dzieli. Pałac Biskupi iest ieden z naykształtniejszych w Niemczech. Tu Anabaptyści 14. miesięcy oblężenie przeciw Franciszkowi Waldeck Biskupowi wytrzymali. W tymże mieście R. 1644. po 30. lat wojnie stanął sławny Traktat pokoju między Państwem Niemieckim i Francją, zwany pospolicie Westfalskim, Monasterskim, lub Osnabruckim. *Beckum* i *Ablen* oba nad Wersą. *Telget* nad Emsą i *Sendenhorst*. *Wollbeck* i *Sassenberg* zamki. *Werne* niedaleko Lippy. *Warensdorf* przy rz. Ems wśród wybornych pastwisk, sławne handlem płócien. *Dülmen* i *Halteren* blisko uścia Stewery do Lippy. *Lüddinghausen* z zamkiem nad Stewerą. *Borcheim* i *Bocholt* oba nad Aa; w pierwszym są warsztaty dobrych sukien, w drugim rudy żelazne. Nad tą rz. *Abans* ozdobne zamkiem Biskupim.

Vra.

Preden
Koeje
rze.
Rhed.
Stein
Ems
Biller
Klopp
przy
Forte
z zam
i tw
Friso

z G
Braba
Xięz
fitni
stad
gle
znac
Goch
ra m
ksze
ksze
Fran
do p
Król
też z
sy
milli
po F

Vreden i *Stadt-Loen* nad rz. *Berkelz*. *Koefeld* największe tu po *Monasterze*. *Gronau* do Hrabów *Teklenburg-Rheda*, *Borchorst* do Hr. *Bentheim-Steinfurt* należą. *Rheine* przy którym *Ems* spławną być zaczyna. *Horstmar*, *Billerbeck*, *Metelen*, *Bevergern*, *Damme*, *Kloppenburg* małe miasta. *Meppen* przy zbiegu rzek *Hase* i *Ems* niegdyś *Forteca*. *Haselünne* na rz. *Hase*. *Werdt* z zamkiem nad *Ysselą*. *Vechta* miasto i twierdza nad rz. tegoż imienia. *Frisoyta*, po Łac. *Oyta Frisica*.

2. Xięstwo *Kliwii* ma granice ^{Xztwo} z *Gieldryą*, *Bisk: Monasterskim*, ^{Kliwii.} *Brabancyą*, *Arcy-Bisk: Kolońskim*, *Xięstwem Mursyi* i *Bergeńskim*. *Obfitnie* w zboża, pasze żyzne, liczne stada koni, bydło, owoce, torf, węgle ziemne, lasy, z których najszcześniejszy *Reichswald* od zarośli *Goch* do *Groesbeck* się ciągnie. Zawiera miast 24. Mieszkańcy są powiększej części *Katolicy*. Rzeki większe są: *Moza*, po *Niem: Maas*, po *Franc. Meuse*, *Niers* i *Lippe*, które do pierwszej uchodzą. Należy do *Króla Pruskiego*, który stąd, iako też z *Hrabstwa Mark*, i *Xztwa Mursyi* ma rocznego dochodu do półtora *milliona Reichstal*. *Cleve*, *Kliwia*, po *Franc. Cleves*, *MS.* o milę od *Re-*

nu, 2. od Mozy, liczy przeszło 5,000. dusz. Górki w około ogrodami, doliny zaś pięknemi łąkami okryte, miśe bardzo położenie iego sprawują. Jest dobrze zabudowane, na górnie i dolne miasta się dzieli. Na górze *Schlossberg* stoi zamek stary Gotycki. Wieża iego odnowiona przenosi kray cały, iż w czasie pogodnym na 24. mil daleko oko patrzącego dosięgnąć może. *Kirchberg* góra tak jest przepaścista, iż żadnym pojazdem wiechać na nią, lub wiechać niemożna. Na górze *Heiberg* jest plac obszerny obsadzony lipami. Dolne miasto oblewa rz. *Kermisdal*, kanałem z Renem się łączy. Kalwini, Lutrzy, Katolicy i Mennonisci mają tu swe osobne Kościoły. O ćwierć mili jest zwierzyniec Królewski opasany palisadami, o 4. bramach ozdobionym fontanami, kanałami, sadzawkami, &c. wśrodku jest zdroj wody mineralney, zdatney do picia i kąpieli, dla której wielu rudoziemców to miejsce odwiedza. *Wesel*, po Łac *Vesalia*, miasto największe w Xztwie, obronne Cytaśellą, przy uściu Lippy do Renu, który ie oblewa; całe zamurowane, co do urządzenia i czystości ulic do Hollenderskich miast podobne, Katolicy mają 3. Klasztory i Kościół,

Re.

Refor
szkanc
Renem
derek,
beck,
Goch
igiel.
do M
Renem
Dinsla
zbiegi
isburg
blizko
Unive
nych
z Hol
burg
kie m
sztor
Kalw
Lutro
Renem

więks
zank
hause
mi K
otocz
nia k
znych
to m
wgle

Reformowani 2. Lutrzy ieden, mieszkańców blisko 7,000. *Griet*, nad Renem. *Kalkark*, *Sonsbeck*, *Kerwendorek*, *Udern*, *Kranenburg*, *Holt*, *Schermbek*, *Seiwenser*, *Huissen* małe miasta. *Goch* nad rz. Niers sławne fabryką igieł. *Gennep* przy wylęciu rzeki Niers do Mozy. *Buderich* lub *Burich* nad Renem. *Xanten* po Łac. *Santena* i *Dinslaken* miasta sądowe. *Ruhrort* nad zbiegiem rzek Ruhr i Renu. *Duisburg* między rz. Ruhr i Anger, blisko ich wbiegu do Renu, ma Uniwersitatem i towarzystwo uczonych. Tu co tydzień przybywa bat z Hollandyi i nazad pawraca. *Isselburg* nad rz. Isselą. *Emmerich* wielkie miasto nad-Reńskie, ozdobne Kłasztorami i Kościołami Katolików, Kalwinów Hollendrów i Francuzów, Lutrów i Mennonistów. *Rees* nad Renem blizkie.

3. Hrabstwo Mark, Marchia nay- Hr.
większe w Westfalii od spustoszonego Marchii.
zamku ma nazwisko, Hrab: *Recklinghausen*, Bisk: *Monasterskim*, Xztwami *Kliwii*, *Westfalii* i *Bergeńskim* otoczone. Mimo górzystego położenia krkiu ma podostatkiem pól żywnych, łąk i pastwisk dobrych, nadto ma lasy znaczne, żupy solne, węgle ziemne, żelazo, ołów, miedz,

srebro, góry marmurowe i kamienie wapienne. Na rzekach *Lippe* i *Rubr* spław ułatwiony słuźami służy ku wygodzie handlu. Należy do Króla Pruskiego. *Hamm*, *Hammona*, MS, przy zbiegu rzek *Assy* i *Lippy*. Zdobiją ie ulice piękne i kształne domy, a przednie blichy płócien i znaczny na nie handel, oneź z bogaca. *Unna* znaczne i handlowne, nad strugą *Kottelbecker*, którego mieszkańcy są sami fabrykanci i Kupcy. *Brockhausen* włość bogata dla obfitych dawnych i nowych żup solnych. *Fröndenburg* na górze Haslo przy rz. *Ruhr* ma *Sälacheckie Collegium* świeckich Panien. *Westhoven*, *Schwerte*, *Hattingen*, *Wetter*, *Blankenstein*, *Herdicke* leżą w bliskości rzeki *Ruhr*. *Lünen* przy zbiegu rzek *Zesick* i *Lippy*. *Kamen* nad rz. *Zesick*. *Altena* największe i najludniejsze miejsce w Hrabstwie na schyłku góry rzeczony *Schlossberg* wśrzedku gór nad *Lippą*. Najcelniejszy handel prowadzi na żelastwa, i druty, których tu znaczna iest fabryka. *Ultenberg* małe miasto nad brzegiem rzek *Elsa* i *Oester*, zalecone fabrykami grubych sukien, kosow i innych robot z żelaza i stali. *Schwelm* ma źródło wody lekarskiej. *Nieurade* nad *Lenną*. *Berlon*, lub *Lor* iedno z najpiękniejszych,

szych.
szczy
ren.
bryki
wstaje
nianyc
tych
za, i
po Ł
obszer
które
mów
Miesz
się sz
Katedr
Kości
nistor
sche B
Reck
imien
Hagen
miast
miast
go do
Hrab
Hrab
ścia,
pod
skieg
395 6
Benth
Ter

szych, najludniejszych i najbogatszych miast tego Xztwa nad rz. Baaren. Handel iego jest wielki, fabryki bardzo znaczne axamitów, wstążek, materyi iędwabnych i wełnianych; robią też tu wiele rozmaitych drobiazgów z mosiądzu i żelaza, iako to haftki, wędki &c. *Sdst*, po Łac. *Susatum* bardzo rozległe dla obszernych ogrodów i podwórzów, które są przy każdym domie. Domów zaś niema więcej nad 1300. Mieszkańcy licznymi przywilejami się szczycą. Katolicy posiadają tu Katedrę i 2. Klasztory, Lutrzy 7. Kościołów, z których ieden Kalwinistom służy. Powiat *Sestski Soestische Borde* zwany zawiera 10. Parafii, *Reck* zamek i włość Baronów tegoż imienia i w *Sassendorpie* żupy solne. *Hagen*, *Lüdenscheid*, i *Breckefeld* małe miasta. *Lippe*, lub *Lippstadt* obronne miasto na brzegu *Lippy*, połowa iego do Króla Pruskiego, połowa do Hrabów *Lippe* należy.

Hrabstwo *Limburgskie* leży w Hrabstwie *Mark*, i jest iego lennością, graniczy z Xztwem *Westfalii*, pod opieką terytoryalną Króla Pruskiego zostaje i płaci mu rocznie 3056. *Reichstal*. Posiada ie dom *Hr. Bentheim*. *Limburg*, lub *Hohen-Limburg*

Tom II,

U

burg

Hr.
Limburgskie.

burg MS. nad Lenną z zamkiem na wysokiej górze. Handel i fabryki druciane, młyny do polerowania i blichy z bogactwami mieszkańców. W Hrabstwie jest 6. Parafii.

Hr.
Rawens-
bergskie.

4. Hrabstwo Rawensbergkie rzeka *Weser* od Xztwa Mindenskiego oddziela, należy do Króla Pruskiego, obfituje w urodzaje, zwłaszcza len bardzo piękny, węgle kamienne, i góry kamienia ciosowego. *Bielefeld*, MS. pod górą, przedzielone rzeką *Lutterbach* na stare i nowe miasto. Jest dobrze zabudowane, zawiera domów 800. 2. Kościoły Luterskie, jeden Katolicki z Klasztorem, jeden reformowanych Ewangelików, dom sierot dobrze opatrzone, koszary Królewskie, magazyn drzewa dla ubogich wystawiony R. 1781. Kwitnie tu najbardziej handel płócien. Pomiedzy wielą blichami będącemi za miastem, blich zwany Hollenderskim inne celuie. Wybielaią w nim rocznie na 130,000. łokci płótna. Prócz znacznych fabryk płóciennych, są także materyi, pończoch, i mydła założona fabryka R. 1782. O milę jest wielka hamernia miedziana. *Herford*, które rzeki *Werra* i *Aa* na 3. części przerzynaią, to jest *Altstadt*, *Neustadt*, i *Radewig*. W ostatnim jest ucziel.

udziel
się ni
na bliz
Kieżna
zamek

Enger
Kości
kiego
ny od
kwitni
płócien
wody
miasta
mold,
i Ulot

5
Gieldr
nem,
Kolor
Elekt
które
i Berg
wac p
prócz
na 18
wiera
są Ka
żyzny
rudy
miedz
kraju
Julien

udzielne Opactwo, Pastor jego żenić się nie może. Jest inne Opactwo na blizkiy górze, którego Xieni iest Xiężną Rzeszy. *Sparenberg* dawny zamek na górze blisko Bielefeldu. *Enger*, po Łac. *Angaria*, w tuteyszym Kościele daie się widzić grób wielkiego Witykinda Xiążęcia wystawiony od Karola IV. R. 1377. *Bünde*, kwitnie handlem przędzy i grubych płócien. W blizkiy okolicy zdroj wody mineralney się znayduie. Inne miasta mnieysze są: *Werther*, *Wersmold*, *Halle*, *Borgholzhausen*, *Oldendorf* i *Ulotho* nad Wezerą.

5. Xięztwo Juliaceńskie między Xztwo Gieldryg, Limburgiem, Akwizgra ^{Juliaceńskie.} nem, Blankenheimem i Arcy-Bisk: Kolońskim, należy od R. 1609. do Elektora Palatyna Xiążęcia Bawaryi, któremu Stany Juliaceńskie, iako też i Bergeńskie uchwaliły corocznie dawać pewną Summę. Ta w R. 1755. prócz daru z 30,000. zfl: wynosiła na 580,000. reichstal. Xztwo to zawiera miast 26. Mieszkańcy częścią są Katolicy, częścią Lutrzy. Grunt żyzny, bydła liczne, konie dobre, rudy żelaza, merkuryuszu, ołowiu, miedzi i węgle ziemne są bogactwem kraju. *Falich*, Juliak, po Franc. *Juliers*, po Łac. *Juliacum*, MS. i

U a fer-

forteca nad rz. Ruhr, ma Cytadellę, Klasztor Katolicki, a za murami 2. Kościoły Protestantskie. *Deuren*, lub *Duren*, niegdyś *Marcodurum*, miasto naybogatsze w tym Xztwie dla wielości fabryk i znacznego handlu. *Hambach* z zamkiem Xzęcym. *Linlich*, i *Monjoi*, są nad rz. Ruhr. *Geilenkirchen*, i *Randeradt* nad rz. *Worm*. *Brüggen*, lub *Brück* nad rz. *Schwalm*. *Kaster*, *Grewenbroich*, i *Bergheim* nad rz. *Erftą* leżą. *Sinzig*, po Łac. *Sentiacum*, *Reemagen*, po Łac. *Rigomagus* nad *Renem*. *Aldenhoven*, *Güsteren*, *Sittard*, *Heinsberg*, *Gangest*, *Wassenberg*, *Dalen*, *Suchtelen*, *Dulken*, *Gladbach*, *Nidecken*, *Euszkirchen*, *Munster-Eyffel*, i *Neuenar* nie znacznego niemaią. *Brisich*, lub *Breysich* nad *Renem* z włością do *Opac*. *Essen* należy. *Erkelens* miasto z swym Powiatem jest wśrzodku Xięztwa tego, R. 1719. od Cesarza iako Xcia *Gieldryi* Elektorowi *Palatynowi* iako Xzęciu *Juliacńskiemu* odstąpione zostało, nie jest iednak do Xztwa, ani do Państwa Niemieckiego inkorporowane.

Xztwo
Bergeńskie.

6. Xięztwo *Bergeńskie*, *Ducatus Montensis*, ma granice z *Westfalią*, *Kliwią*, *Marchią* i *Kolonią*. Mieszkańcy niemaiąc wiele zboża, żyją naywięcej z przemysłu i pracy, ma.

maią
nici,
gwoź
liczba
z prze
Elekt
Düssel
iey w
ralny
zbiore
Prócz
Katol.
Kalwi
Soling
Bensbe
rod g
imien
feld n
kniey
rzeka
Ma z
płóci
skór
zysko
Krone
dła o
Kowa
rych
del.
wna
Möbil
lonii
fabry

mają bardzo liczne blichy płócien i nici, fakryki szpad, nożów, kosów, gwoździ i innych żelaztw. Znaczna liczba mężczyzn, niewiast i dzieciel z przedzenia bawełny utrzymuje się. Elektor Palatyn Xztwo to posiada. *Düsseldorf*, nad rz. *Dassel* przy iej wbiegu do Renu. Zamek Elektoralny sławny jest galeryą obrazów i zbiorem posągów przedniey rzeźby. Prócz kilku Kościołów i Klasztorów Katol. jest tu Kościół Luterski, i Kalwiński i Akademia malarstwa. *Solingen* słynie fabryką szpad i nożów. *Bensberg* zamek letni Xzęcy. *Nesselrod* gniazdo familii Hrabiów tegoż imienia. *Siegberg* nad rz. *Sieg*. *Elverfeld* nad *Wipperą*, jedno z najpiękniejszych w Westfalii. Dzieli je rzeka na 2. części: *Island* i *Freyheit*. Ma znaczne blichy, liczne warsztaty płócien, materyi, serży, bawełnic, skór i innych towarów, na które zyskowny z obcemi handel prowadzi. *Kronenberg* wieś bardzo ludna, osiadła od samych prawie Szlusarzów, Kowalów, gwoździarzów &c. na których roboty znaczny jest odbył i handel. *Barmen* wieś mil 2. długi sławna wielkimi blichami przędzy. *Mühlheim* nad *Renem* leży blisko *Kolonii*, bogate dla wielu rozmaitych fabryk wełnianych i jedwabnych, z

któ-

których jedna tylko 800. osób zatrudnia. Handel na zboża, wina, drzewo niemniej jest znaczny. Tu skład wszelkich fabryk żelaznych w tym Xztwie. *Ratingen*, *Blankenberg*, *Leuscheidt*, *Lennepe*, gdzie są wielkie warsztaty sukien z wełny Hiszpańskiej. *Wipperfurt*, nad *Wipperą*, *Radt*, *Ronsdorf* są małe miasta. Włości: *Hardenberg*, *Schötter*, *Odenthal*, i *Bruch* lub *Broich*. Ostatnia nad rz. Ruhr, po zgasłym domie Hrabiów *Limingen-Dachsburg* na *Heidersheimie* R. 1768. dostała się Xciu Jerzemu *Hessen-Darmstadt*. Tu jest miasto *Mühlheim* znaczne handlem towarów *Hollenderskich*, i węglów ziemnych, których transport łatwy mają rzeką Ruhr, tu aż do *Renu* spławną bydź zaczynającą.

Bisk:
Pader-
bornskie.

7. Biskupstwo Paderbornskie ogranicza *Hassya*, *Kalenberg*, *Lippe* i Xztwo *Westfalii*. Rozległe zarosłe zwane *Sendfeld* po nad rz. *Seeną*, które przez to Biskupstwo, Hrabstwa *Lippe*, *Rawensberg*, *Rietberg* do Bisk: *Monasterskiego* i *Osnabruckiego* rozciągają się, żywią niezliczone trzody bydła. Reszta kraju jest urodzajna, zawiera żelazo, ołów, źródła słone i wody mineralne. Biskup jest Xciem Imperii. Religia *Katolicka* panuje, *Kapituła* składa się z

24. osób, do której aby bydź przypuszczonym, trzeba nauki odbyć w iakiey Akademii Włoskiej, lub Francuzkiej. *Paderborn* MS. nad rz. *Pader*, która z śródka miasta wżpływa, i ma tu pięć źródeł tak obfitych, iż młynóm i machinóm wody dostarcza. Woda zaś w niey w zimie jest ciepła i kurzy się, w lecie zaś zimna iak lód. W *Paderbornie* jest *Uniuersitas*. *Neubaus* zdoł zamek rezydencyi Biskupiey. *Salzkotten* sławne zdrojami wód słonych. *Altenbecken* wieś, w bliskości której pod górą jest *Bullerborn* źródło szumiące i pieniące się, które niekiedy ustaie, niekiedy płynie obficie. *Böke* nad *Lippą* z zamkiem. *Lichtenau*, *Wunneberg* w *Sentelfeldzie*. *Bären* nad rz. *Almą* główne włości. *Herstelle*, po Łac. *Heristallum* nad *Wezerą*. *Dringenberg*, *Gerden*, *Kleinenberg*, *Willbaen*, *Brakel*, *Borgentryck*, lub *Borrenrick*, *Kalenberg*, *Peckelsheim*, *Dryburg*, *Vorderen*, *Brendenborn* nie znacznego niemaią. *Neheim* lub *Nieme* sławne jest robotą zachwalonych małych czerwonnych serów. W blizkim lesie *Emde* jest huta Biskupia szkła bardzo pięknego. *Steinheim* nad *Emmerą*. *Bewerungen* przy zbiegu rzek *Bewer* i *Wezer*. *Lippspring* Kapitulną, gdzie rz. *Lippe* ma początek. *Lugde*, lub

Låde nad *Emmerą* otoczone Hrabstwem *Pyrmont*. Mieszkańcy robią wiele koronek nicianych, złoty i srebrnych. Powiaty *Oldenburg*, *Stoppelberg*, lub *Stoppelberg*, *Schwalenberg* Biskup z Hrabiami *Lippe* na wspólnie posiada.

Biskupstwo
Leodyjskie.

8. Biskupstwo *Leodyjskie* położone w *Niderlandzie*, z *Brabancją*, z *Hr. Namur*, *Hannonią*, *Szampanią*, *Luxemburgiem*, z *X. Limburskim* i *Juliaceńskim* graniczy. Kraina na północ *Demery*, błotnista i samą tylko zaroślą okryta, na południe poła w zboża i wina urodzajne leżą. Znajdują się tu lasy znaczne, rudy miedzi, ołowiu i żelaza, węgle ziemne, góry kamienne, szyby różnych marmurów, i sławne źródła wód mineralnych. Miast jest 26, które na *Wallońskie* i *Flamandzkie* dzielą. Biskup udzielny jest *Xciem Imperii*. Kapitułę 60. osób składają. *Lüttich*, po *Holl: Luyck*, po *Franc. Liège*, po *Łac. Leodium*, *MS. nad Mozą*, między 2. górami, z nich wyższa północna *S. Walburg*, wschodnia *Cornillon*, się zowie. Dzieli się na stare, czyli górne, i nowe czyli dolne miasto. Zawiera 80.000. dusz, placów publicznych 12. ulic 245. *Katadrę*, *Kollegiat* 7. *far* 32. *Opactw.* 5. *Klasztor*.

sztorów 36. Szpitalów 10, i Kartuzyą jedną. Katedra, dla wielości marmuru, iaspisu, pozłoty, kosztownych obrazów, jest nacelniejszą ozdobą miasta. Skarbiec tego Kościoła słusznie jest miany za jeden z najbogatszych w Europie. Na górze Walburg stoi Cytadella. Mieszkańcy prowadzą handel bardzo znaczny. Stąd wychodzi wiele piwa, chmielu, siarki, materyi wełnianych, broni, igieł, rozmaitych żelaztw, skór i węglów ziemnych, które kopią w bliskości miasta. Leodyjska fabryka broni ognistej jest jedną z najlepszych i najsławniejszych w Europie. Lubo miasto jest pod władzą Biskupa, jest jednak wolne i ma znaczne przywileia. Rząd sprawują 2. Burmistrze i rada 20. osób, częścią od ludu, częścią od Biskupa wybranych, rzemieślnicy podzieleni na 32. cechów wchodzą także do rządu, i bez ich zezwolenia żaden wyrok tyczący się ludu ogłoszonym i exekwowanym być nie może. O pół mili za Mozą jest pałac rezydencyi Bisk: zwany *Seraing*, a ku północy wieś *Rocours*, pod którą R. 1746. sławna wojsk Francuzkich z sprzymierzonymi zaszła bitwa. Tu należą: 1. Hrabstwo *Hasbain*, w nim *S. Truyn* i *Viset* nad rz. Mozą. Nad tąż

rz. *Herstatt*, z włością i zamkiem.
 2. Hr. *Looz*, lub *Borchloen*, gdzie
 miasto tegoż imienia. Inne zaś:
Tongerren; *Bilsen*, i *Hasselt*, oba nad
Demerą, *Herk*, *Peer*, z tytułem
 Hrabstwa, *Bree*, lub *Brey*, *Hamont*,
Maeysek nad *Mozą* i *Stochem*. 3. Ho-
 orn włość i zamek; do niey *Weert*,
 główne Hrabstwa. 4. Margrabstwo
Franchimont. Tu *Verviers* na rz. *We-*
zą. *Spa* sławne wodami mineralne-
 mi, dla których liczni zewsząd cu-
 dzoziemcy, iedni szukając zdrowia,
 drudzy zabawy, na to miejsce ucze-
 szczaią. Wody te są chłodzące i
 pokrzepiające iak nayteższe wino,
 smak mają kwaskowaty. Wywożą
 ich stąd rocznie przeszło 150,000.
 butelek, na czym zyskuie kray,
 271,815. zł: Dale tu się widzieć
 statua z ciekawym napisem wysta-
 wiona R. 1724. na pamiątkę *Piotra W.*
 który tu brał kąpiele R. 1717. 5.
 Powiat *Condrex* zawiera miasta: *Hui*
 przy zbiegu rzek *Hoicoul* i *Mozy*. Ma
 Kościołów Farnych 14. prócz Kolle-
 giaty, 1. Opactwo, 17. Klasztorów,
 Kaplic i Szpitalów kilka. Słyną tu-
 teysze papiernie i kuźnice. Okolica
 dostarcza żelaza, afunu, siarki,
 węglów ziemnych, wina, zboża i
 ianych produktów, na które mie-
 szkańcy znaczny handel prowadzą.

Di

Dinant, po Łac. *Dionantium* nad Mozą o 3. rynekach i 11. Bramach, niegdyś obronne było. Mieszkańcy na różne towary a naywięcey skórami kupczą. *Chiney*, lub *Ciney*, po Łac. *Cennacum*. 6. Powiat między Sambrą i Mozą. *Interamnensis Provincia*, w niej są: *Cuisin* po Łac. *Covinum* niedaleko lasów *Ardennes*. ma zachwalone kuźnice. *Thuin* po Łac. *Tudinum* nad Sambrą. *Fontaine l'Eveque*. *Chatelet* nad Sambrą. *Fosse Marcienne au Pont* murowane miasto z zamkiem. *Obbes*. Opactwo naydawnieysze w tym Bisk: *Benedyktyńskie* nad Sambrą. *Aiseau*. Margrabstwo.

9. Biskupstwo Osnabryckie do Bisk: *Monasterskiego* przytyka. *Osnabryckie*. Kray góry zarosłe i pola orne przeplatają. Zboża ma tylko do potrzeby mieszkańców. Drzewa niedostatek zastępuie torf i węgla ziemnego obfitość. Marmurów iest bardzo wiele. Lud tu iest pilny i pracowity, naywięcey zatrudnia się przedzeniem nici i tkaniem grubych płócien, które *Hollandrzy*, *Anglicy* i *Hiszpani* zabierają do *Gwincji* i *Ameryki*, zysk z nich roczny przenosi *million reichstal*. Wychodzi stąd co rok do *Hollandyi* na 6,000. wieśniaków do koszenia, oraczki, brania torfu, i innych robot

rolniczych. Biskupstwo to posiada na przemiał Biskup Katolicki i Protestantski. Ten z domu Brunswik-Hannowerskiego być zawsze powinien. Który gdy panuje, władzę Duchowną Arcy-Bisk: Koloński sprawuje, iako Metropolita. W Kapitulie jest 25. osób, między niemi ma być 3. Lutrow. Dochód Biskupi stołowy czyni 40,000. reichstala skłádka zaś dobrowolna Stanów przynosi przeszło 100,000. reichstala. *Osnabrück* M. obronne, nad rz. *Hase* na nowe i stare miasto podzielone, zawiera 2. Kościoły Katol. 2. Fary Luterskie i 8. Klasztorów. Mieszkańcy znaczny wiodą handel płótnami. W tym mieście R. 1648. Pełnomocnicy Protestantscy byli zgromadzeni, gdy Katolicy odbywali swe Sessye w Monasterze, przeto Traktat Westfalski także *Osnabruckim* się zowie. Przy mieście jest na górze Klasztor *Gertrudenberg* wolny od wszelkiego podatku. Wierzód góry porobione są ulice, labirynty, domki &c. *Fürstenau*. *Kwackenburg* nad rz. *Hase*, *Wiedenbruck* nad rz. *Ems*. *Iburg* ma zamek Biskupi, a blisko przy wsi *Dessen* jest zdroj wody słoney. *Bramsche*, *Wörden*, *Oster-Kappeln*, i *Melle*.

10. Xięztwo Mindeńskie, otoczone iest Hrabstwami Diephotz, Hoya, Schaumburg i Rawensberg. Rzeka Wezer przerzyna kray cały i ułatwia handel, który zależy na przędzy, zbożu, koniach, bydłe, i płótnach. Znaydują się tu żupy solne, węgle ziemne, torf, rafinerye cukru, mydlarnie, &c. naywięcey gorzałek palą. Religia Luterska panuje. Z Biskupstwa erygowane Xztwo świeckie, traktatem Westfalskim domowi Brandeburskiemu przyznane zostało. *Minden* M.S. nad Wezerą, na której tu iest most piękny z kamieni. Opasane iest murami i fossami. Wygodne dla handlu położenie, i znaczny odbył piwa białego bogaci mieszkańców. Ma 1. Kościoły Katol. 2. Luterskie, Opactwo Szlacheckich Panien, 3. Szpitale, dom sierot, i dom poprawy, w którym iest oraz fabryka pończoch. W czasie siedmioletniey wojny woyska ziednczone pod Xciem Ferdynandem Brunswickim znaczne tu nad Francuzami pod Marszałkiem des Contades odniosły zwycięztwo. *Lübbecke* znaczne handlem przędzy i płócien. *Hausberge* z zamkiem. *Wietersheim* Kommanderya Joannitów, *Petershagen* i *Schlüsselburg* leżą nad Wezerą. *Beck* włość Szlachecka, od której linia

domu Holsztyńskiego wzięta niegdys
nazwisko.

Xztwo
Ferdeń-
skie.

11. Xieztwo Ferdeńskie między
Xztwem Luneburgskim i Bremeń-
skim. Zarośle, lasy, piaski naywię-
cey kraiu zajmują, wzdłuż iednak
rzek Weser i Aller są grunta. Z Bi-
skupstwa na Xztwo Swieckie Trakta-
tem Westfalskim obrócone od R. 1715.
do domu Brunzwik-Luneburg, czyli
Elektora Hannowerskiego należy. *Ver-*
den MS. nad spławnią Allera, która
ie przedziela na stare miasto i no-
we. Na nicy most iest długi stóp
400 Miasteczka: *Langwedel*, *Roten-*
burg nad rz. *Wümme* i *Visselbõvede*.

Opactwo
Korbiy-
skie.

12. Opactwo Korbiyskie między
Bisk: Paderbornskim i Xztwem Brun-
świckim leży. Opat iest Xciem u-
dzielnym. *Korwey*, *Corbia nova* nad
Wezerą Klasztor Benedyktynów i za-
mek obszerny. Blizko iest miasto
Hõxter, lub *Hoxar*, po Łac. *Huxaria*
zostaje pod opieką Xcia Brunswickie-
go.

Opactwo
Stablo i
Malmedy.

13. Opactwa Stablo i Malmedy
przy Xztwie Limburgskim i Luxem-
burgskim, o milę iedno od drugiego.
Oba mają wspólnego Opata, który
iest Xciem Rzeszy i Hrabią na Lo-
gne.

gne. Przy Klasztorze Benedyktynów *Stabla*, po Fran. *Stavelot*, po Łac. *Stabuletum* jest miasto nad rz. *Ambleve*. *Malmedy*, po Łac. *Malmundarium* jest Klasztor tegoż Zakonu i miasta; blisko zaś znajduje się źródło wód kwaśnych. Hrabstwo *Logne* od zamku się zowie.

14. Opactwo Werdeńskie także Benedyktynów, leży w Hrabstwie *Marchii*, pod władzą kraiową Elektora Brandeburskiego. Opat pisze się też na *Helmsztadzie*, którą włóśc lennym prawem od Xcia Brunświckiego trzyma. *Werden* miejsce główne nad rz. *Rôr*. *Kettwyck* sławne warsztatami dobrych sukien.

15. Opactwo *S. Cornelis-Münster* Benedyktynów, otoczone jest Xztwem *Bergeńskim* i *Limburgskim*, ma Klasztor i miasto małe tegoż imienia zwane inaczej *Inden* nad rz. *Dinte*.

16. Opactwo *Essen* między Hrabstwem *Mark*, Xztwem *Bergeńskim* i *Kliwią*. Król Pruski, iako Xzę *Kliwii* jest zwierzchnim Panem. *Essen* szczyć się przywilejami miasta *Cesarskiego*. Xieni ma nad nim najwyższą władzę, ale mieszczanie do hołdu, ani podatku żadnego obowiązani

zani nie są. W mieście jest Klasztorów kilka, Kościół Luterski i reformowanych Protestantów, zamek mieszkalny Xieni, Klasztor zaś Panien za miastem, do tegoż Opactwa miasto *Steyl* i włość *Kellingbauern* należy.

Op. 17. Opactwo *Thorn* świeckie,
Thorn. — jest w Bisk: Leodyjskim nad rz.
Ytterbeck blizko iewyścia do Mozy.

Op. 18. Opactwo *Herford* świeckie
Herford. z tytułem Xiążęcym w mieście tegoż nazwiska w Hr. *Rawensberg*-skim.

Państwowol 19. Kraie Xiążąt *Nassau* w tym
Nassau. Cyrkule. Dom tych Xiążąt, iakośmy rzekli, dzieli się na 2. linie, starszą czyli *Walmramską*, i młodszą czyli *Ottońską*. Pierwsza w cyrkule wyższego *Renu*, druga w *Westfalskim* posiada, prócz *Beilsteinu* w *Elektoracie Reńskim*. Kraie w tym cyrkule dzielą się na części podług dział dawnych linii, idących od głowy *Ottońskiej* a zgasłych już w płci męzkiej. To jest: *Nassau-Dietz*, *Nassau-Siegen*, *Nassau-Dillenburg*, i *Nassau-Hadamar*. Panem jest Xię *Nassau-Orange-Dietz* dziedziczny *Statthuder Hollenderski*, i ma z nich rocznego dochodu 350,000. złotych.

r. Hra
nad rz.
Xięcy
murow
Nassau
iz. Ka
rym m
Nassau
Labbe
Siegen
merni
z który
ty. W
eetnar
i zimm
jest m
wym i
i Freu
Nassau
miedz
mienn
wielki
Dillenb
pobliz
Hayger
Grund
Menger
Nassau
go pró
20.
lub Os
północ
Tom

1. Hrabstwo *Dietz* i MS. tegoż imienia nad rz. *Lahn*, gdzie i poblizki zamek *Xzęcy Oranienstein*. *Kirchberg* miasto murowane z Powiatem, który na pół *Nassau-Dietz Nassau-Usingen* posiada. *Kamberg* także z Powiatem w którym ma połowę *Arcy-Bisk: Trewirski*. *Nassau* wolne miasteczko nad rz. *Lahn*. *Lahnberg* przyległe. 2. Część *Nassau-Siegen* naybogatsza, dla wrołości *hamerni* i kuźnic żelaznych i stalowych, z których rozmaite wychodzą roboty. Wydają one rocznie do 90,000. cetnarów żelaza i stali. Kraina jest i zimna, - nie rodzi tylko żyto. Tu jest miasto *Siegen* nad rz. *Sieg* z nowym i starym zamkiem. *Hilchenbach*, i *Freudenberg* miasteczka. 3. Część *Nassau-Dillenburg*, obfita w żelazo, miedź, ołów, koperwas, góry kamienne i nieco srebra. Lasy ma wielkie, lecz bardzo mało pól ornych. *Dillenburg* MS. leży nad rz. *Dill*; w poblizkości jest góra miedziana. *Hayger* i *Herborn* także nad rz. *Dill*. *Grund-Burbach* z zamkiem. *Driedorf*, *Mengerskirchen*, i *Wehrsheim*. 4. Część *Nassau-Hadamar* nie ma nic znacznego prócz zamku *Hadamar*.

20. Fryzja wschodnia, *Ostfriesland*, Xzstwo Fryzji.
 lub *Ost-Frise*, kray obłany morzem
 północnym z włością *Jewer*, z Hr.
 Tom II, W, Ol.

Oldenburg, Bisk. Monasterskim i z Prowincjami Rzplitey Hollenderskiej graniczy. Powietrze ma wilgotne i zimne, grunt wszędzie równy i nizki zasłaniają od morza wielkim kosztem sypane tamy. Pobrzeża są na podziw żyzne. Owoce rodzą się większe niż w innych krajach, ale nie tak smaczne. Zniwo późniejsze bywa niżeli gdzie indziej. Pasze znajdują się wielkie, przeto mieszkańcy mają bardzo liczne stada i trzody, owce nadzwyczajney wielkości. Krowa na wiosnę daje mleka od 10. do 24. garcy. Owce często po 4. iagnięta rodzą. Drobiu jest mnóstwo, gęsi niektóre do 24. funtów ważą. Szrodek kraia zajmują piaski i bagna. Drzewa niedostatek torf zastępuie. Fryzowie najwięcej się bawią handlem i żegluga. Produkta krajowe są konie wielkie, bydło rogate, masło, sery, i płótna cienkie, które za Hollenderskie uchodzą. Mieszkańcy po większej części są religii Protestantskiej. Gdy R. 1744. zgasł dawny dom Xiążęcy Ostfryzyjski, kraie jego Elektor Brandeburski zagarnął. *Aurich* MS. *Norden* handlowne, portowe, o milę od morza, osiadłe od Ewangelików, Mennonistów i sekty Bracią Morawskimi zwaney. *Emdden* wielkie i han-

handl
3. c
2. prz
Delf,
statki
Była
dziów
od ni
skiem
skie.
Ledą.
przy
er, lu
nad h
ćwier
Miesz
daią
ski
krajn
półno
wiera
Wittn
Etens
znajd
jest P
szkan

pasan
Arcy-
dryi.
Mors
mów

handlowne nad rz. *Ems* dzieli się na 3. części: stare miasto, *Faldern*, i 2. przedmieścia. Ma port i kanał *Delf*, łączący się z rz. *Ems*, którym statki pod sam ratusz zawiać mogą. Była tu kompania do połowu śledziów. Należało do Hollendrów, ale od nich przedane zostało Królowi Pruskiemu R. 1744. *Hage*, *Gretsybl* nadmorskie. *Stickhausen* obronny zamek nad *Ledą*. *Friedeburg* zruynowana forteca przy pograniczu Oldenburgskim. *Ler*, lub *Lier* wielkie i bardzo ludne nad brzegiem *Ledy*, uchodzącej o ćwierć mili poniżej do rz. *Ams*. Mieszkańcy bardzo wiele robią i sprzedają płóciennych cienkich. Tu Król Pruski posiada jeszcze *Harlinguerland*, krainę bardzo urodzayną przy morzu północnym od rz. *Harle* zwaną. Zawiera włości: *Esens*, *Stedesdorf*, i *Wittmund*. Miejsce znaczniejsze jest *Esens* miasto piękne. W tej stronie znajduje się wiele wysp, których grunt jest piaszczysty i nieuprawny. Mieszkańcy z połowu i żeglugi żyją.

21. Księstwo *Mursyi*, *Mörs*, o-
 pasane Xztwem *Kliwii* i *Bergeńskim*,
 Arcy-Bisk: *Kolońskim* i Xztwem *Giel-*
dryi. Należy do Króla Pruskiego.
Mörs, lub *Meurs* MS. *Cresfeld* ma do-
 mów 450. mieszkańców 5,000. liczne

rękodzieła i rozmaite atryki. Część Xztwa Geldryi należąca do Króla Pruskiego leży między 2. brzegami Mozy, obfituje w len i zboża. Tu miasto *Gueldres* oblane rzeką Niers, *Stralen*. *Machtendonk*, i 43. Parafii.

Hr.
Wied.

21. Hrabstwo Wied będące na zachód Isenburga, dzieli się na górne i dolne. Pierwsze do linii Hr. Wied-Runkel, drugie do linii Hr. Wied-Neu-Wied należy. 1. *Runkel* małe miasto nad rz. Lahn z zamkiem na wysokiej skale. Tu wsiów 16. a przy wsi *Weyer* kuznice żelazne, rudy ołowiu i srebra znajdują się. *Dierdorf* nad rz. Wiedbach zdobi nowy rezydenc. zamek. Tu jest wsiów 47. i w *Raubach* obfite rudy żelaza. 2. *Neu-Wied* piękne i regularne miasto nad Renem z zamkiem rezydencyi Hrabiów. *Wied* przy rz. tegoż imienia. *Grenzhausen* kształtne i muryrowane ma domy. W *Honnfeld* rudy są żelaza i miedzi, w *Alszbach* żelaza.

Hr.
Sayn.

22. Hrabstwo Sayn niedaleko Renu i Koblencu, podzielone jest między Margrabię Anspach, dział linii Hrabiów Sayn-Altenkirchen, i Burgrabię Kischberg Hrabiego na Saynie i Witgesteynie, dział Linii Hr. Sayn-Hachenburg. 1. *Altenkirchen*
z zam.

z zamkiem. *Freusburg* blisko rz. Sieg. W *Daden* ruda miedziana. *Bendorf* przy uściu rzeki Sayn do Renn. 2. *Hachenburg* ma zamek rezydencyonalny.

24. Hrabstwo *Schaumburg* leży po nad *Wezerą* przy Xztwie *Minden*-skim, obfituje w wszelkie urodzaje, węgle ziemne, szyby pięknego kamienia, kamień wapienny, gips, żelazo, miedź, i srebro. Soli i drzewa ma podostatek. Liczy miast 7. miasteczek 3. wsiów 167. Część iedną *Landgraf Hessen - Kassel*, drugą *Hr. Schaumburg - Lippe* posiada. 1. *Rinteln* obronne przy wbiegu rzeki *Exter* do *Wezery*, ma *Universitatem*, w której nauczyciele *Teologii* są *Lutrzy*. *Schauenburg* zruynowany zamek. *Oldendorf* blisko *Wezery*. *Obernkirchen* ma *Klasztor Ewangelicki Szlacheckich Panien*, góry kamienne, z których najpiękniejsze ciosy do murów i posadzek wychodzą i blisko węgle ziemne. *Rodenberg* gdzie w przyległej wsi *Soltorf* żupy soli warzoney. *Sachsenhagen* małe miasto. 2. *Stadthagen*, po Łac. *Haga Schauenburgi*, z zamkiem przeznaczonym na mieszkanie wdów *Domu Xiążęcego*. Przy mieście jest zdroj wody mineralney. *Bückeburg*, gdzie zamek rezydencyonalny.

nalny. Inny jest w *Hackeburg*, *Steinhude*, od krórego blizkie jezioro *Steinhuder* się zowie, długie na milę geograficzną. Wśród niego zrobiona jest wyspa, a na niej z wielkim kosztem postawiona forteca *Wilhelmstein*.

Hr.
Oldenburg
i Delmen-
horst.

25. Hrabstwa Oldenburg i Delmenhorst, z Ostfryzją, z Bisk. Monasterskim i Xztwem Breneńskim graniczy. Po nad rzecze Wezery i Jady zasłaniają wielkie tamy od wylewów. *Marschland* jest grunt saposowy i dosyć obfity w urodzaj, które jednak niewystarczają potrzebom mieszkańców. Staran ich i handlu wywoźnego najcelnieysze artykuły są: masło, sery, konie dobre, bydło opasłe, len, chmiel i płótno. Ma miast 2. miasteczek 5. wsiów przeszło 350. Oba Hrabstwa są dziedzictwem Domu Xząt Holsztyńskich. R. 1767. Wielki Xzę Rossyiski Paweł Petrowicz nabył ich od Króla Duńskiego w zamian za ustąpione części w X. Holsztyńskim należących do niego, iako Xiążęcia Holsztynu na Gotorpie, a R. 1773. odstąpił ich Fryderykowi Augustowi Bisk. Lubekkiemu z teyże linii idącemu; dla którego Cesarz Hrabstwa te R. 1775. nadał tytułem Xięstwa. Dochody rocznie wynoszą 227,000. Reichstal.

Oldenburg MS. i forteca z zamkiem, leży nad rz. Haar, która przebiegłszy miasto, z rz. Hunte się łączy. *Elsfleth* przy zbiegu Hunty i Wezery. *Neueuburg* i *Ape* niczym nie są znaczne. *Warel* włość, zawiera 9. wsi, do Hrabiów Bentink należy. *Delmenhorst* miasto i zamek nad rz. Delmą.

26. Hrabstwo Lippe przy Biskupstwie Paderbornskim Hr. Lippeńskie. przerznięte rzekami *Emmer*, *Werra* i *Lippe*, jest bardzo górzyste, ale ma dosyć pól ornych, pastwisk i lasów. Najwyższa góra jest *Köttenberg*. Największa część mieszkańców bawi się przędzeniem i tkaniem płócien, które sami na sprzedaż do Neapolu, Sycylii, Portugallii, i aż do Ameryki wywożą. Wiele też koni dobrych stąd wychodzi. Dom Hrabiów Lippe dzieli się na z. panujące linie *Detmold* i *Bisterfeld*. Prócz swej oddzielnej części, posiadają tu część jedną wspólnie z Królem Pruskim, drugą z Bisk: Paderbornskim. Powiat mały należy do linii pobocznej Hrabiów Lippe. *Detmold* małe miasto nad *Werrą* z zamkiem rezydencyi Hrabiów. Blizko jest sławna góra *Teutenberg*. *Lemgo*, lub *Lemgów* największe w tym Hrabstwie nad rz. *Begą*, i ma zamek zwany *Lippehof*.

rękodzieła materyi wełnianych, fabryki lulek, i zachwaloną drukarnię. Jest tu Opactwo Szlacheckich Panien, których Xieni z domu Hr. Lippe bydź powinna. *Horn* starożytne i sławne bliskością góry *Exterstein*. Jest to skała wysoka wznosząca się wzdłuż równiny, sływie baiecznemi powieściami mieszkańców. *Salz-Ufeln* przy rz. *Salza*, bogate w obfite zdroje wód słonych. *Warenholz*, i *Barndrup* zamki Hrabiów. *Lippe*, lub *Lipstadt*, o którym już jest wyżej. *Blomberg*, i *Schieder*, lub *Schier* włości linii *Schaumburg-Lippe*. Hrabstwo *Sternberg* zastawione było domowi *Brunswik-Lüneburg* R. 1752, ale wykupione zostało R. 1781.

Hr.
Bentheim-
skie.

27. Hrabstwo Bentheim między Prowincją Ower-Yssel i Biskup: Monasterskim, w gruntach bardzo urodzajnych, i obfitych. Od R. 1753, Hrabia Bentheim zastawił je na lat 30. domowi Brunswik-Luneburgskiemu. *Bentheim* MS. zdobi zamek rezydencyonalny na skałe. *Schättorf* i *Northorn* nad rz. *Wechte* leżą. *Nienhaus* lub *Neuenhaus* blisko wpadku rz. *Dinkel* do *Wechty*. *Embliehein* włość lenna, od Cesarzów zawisła.

28. Hrabstwo Steinfurt leży ^{Hr.} wśród Biskupstwa Monasterskiego, ^{Steinfurt.} zawiera 4. Parafie *Steinfurt*, *Borchorst*, *Labr*, i *Halzhausen*, ostatnie 3. pod opieką krainową Biskupa. Należy do Hr. Bentheim-Steinfurt. Miasto główne *Steinfurt* położone nad rz. *Aa*, jest dobrze zabudowane i ma Collegium założone R. 1530.

29. Hrabstwa Tecklenburg i ^{Hr.} ^{Teklen-} ^{burg i} ^{Lingen.} *Lingen* między Bisk: Monasterskim i Osnabruckim, posiada Król Pruski, jako Sukcesyją domu Arauzykańskiego. *Tecklenburg* MS. z pustym zamkiem. *Langerich* i *Kappeln* miasteczka. *Lingen* nad rz. *Embs* mieysce regencyi, sławne w Historyi wojen Niderlandzkich. *Ibbenbühren* główne włości obfitę w kamień ciosowy i węgle kamienne.

30. Hrabstwo Hoya po nad ^{Hr. Hoya.} *Wezera* i *Allerą*, zawiera miasto i miasteczek 18. dymów przeszło 6,000. Jest pod panowaniem domu Brunswik-Lunenburg i czyni mu rocznie 200,000. reichstal. okładem. *Nienburg* miasto i forsecâ, *Stolzenau* i *Drakenburg* leżą nad Irzegiem *Wezery*. *Harpstadt* nad *Delmą*. *Syckö*. *Sublingen*. *Ehrenburg*, *Hoya* z zamkiem, *Blicken*, *Mohr*, *Vilsen* miasteczka. *Liebenau*

zachwalone dla roboty pięknych koronek. *Bruchhausen* niegdyś Hrabstwo ma własnych Panów. W tej okolicy *Laudgraf Hessen-Kassel* posiada Powiaty: *Uchte* i *Freudenberg* z miastami małemi *Bassum*, *Freudenberg* i *Loge*.

Hr. Virneburg.

31. Hrabstwo *Virneburg* między Arcy-Bisk: *Trewirskim* i *Kolońskim* należy do Hrabiego *Lôwenstein-Westheim*; miejsce główne i zamek tegoż imienia.

Hr. Diepholz.

32. Hrabstwo *Diepholz* przy Bisk: *Monasterskim* i *Osnabruckim*, należy do Elektora *Brunswik-Lunenburg*, przynosi na rok dochodu przeszło 35,000. *Reichstal*. *Diepholz* nad rz. *Hunte*, *Lemförde*, *Barnstorf* i *Kornau*. Tu Xżę *Hessen-Kassel* ma włości *Auburg* i *Wagenfeld*, przedtym dziedziczne Hrabiów *Diepholz*.

Hr. Spiegelberg.

33. Hrabstwo *Spiegelberg* przyłączone do Xztwa *Kalenberg* pod władzą krajową Xcia *Brunswik-Lunenburg*, należy do Xcia *Nassau-Orange-Dietz Statudera Holl*. Ma nazwisko od spustoszonego zamku. Tu miasteczko: *Koppenbrügge*, 5. wsiów i włość *Szlachecka*.

34. Hrabstwo Rietberg nad rz. Ems przy Hrabstwie Rawensberg i Lippe, dziedziczne Xięcia Kaunitz. Miejsce główne tegoż imienia.

Hr.
Rietberg.

35. Hrabstwo Pyrmont otoczone Xrztwem Kalenberg, Wolfenbüttel, Hrabstwem Lippe i Bisk: Paderbornskim, należy do Xięcia Waldeck-Pyrmont mocny rezydencyonalny zamek w górzystym położeniu. Otacza go fossa i kanał idący przez wielką ulicę, w który spływa woda mineralna z kaskady na 20. stóp wysokości. Kończy tę ulicę piękny dom bakowy. Blisko zawarte jest zabudowaniem sławne źródło mineralne, dla którego wód nietylko tu mnóstwo cudzoziemców uczęszcza, ale i po Europie, i nawet do Ameryki je rozwożą. O 40. kroków dalej z wielkim szumem wypływa drugie źródło zwane *Bredelbrunn* służące do kąpieeli. Niedaleko też od Pyrmontu jest góra, w której znajduie się loch mogący mieścić 6. tylko osób pełny wyziewów siarczystych i pomocnych zdrowiu na wiele chorób. Przy wsi *Oestorf* nad *Emmerą* jest zdroj wód słonych.

Hr.
Pyrmont.

36. Hrabstwo Gronsfeld, w Xięstwie Limburgskim blisko Mastychtu

Hr.
Gronsfeld.

chtu i rz. Mozy, należy do Hrabiego Tórring-Jettenbach.

Hr. 37. Hrabstwo Reckheim, nad Reckheim. Moza dziedziczne Hrabiów Aspermont. zwane od miasta leżącego nie-daleko Mastyrychtu.

Hr. 38. Hrabstwo Anholt, między Bisk: Monasterskim, Xztwem Kliwii, i Hrabstwem Zutfanii, domu Xzją Salm. Mieysce główne nad rz. Yssel.

Hr. 39. Włości Winneburg i Beilstein, w Arcy-Bisk: Trewirskim przy Mozelli; lenn. śc ich od Arcy-Biskupa zawisła, który też ma tu swe cząstki. Zostaiają w posiadaniu Domu Hr. Metternich.

Hr. 40. Hrabstwo Holzapfel, po nad Holzapfel. rz. Lahn między dobrami Trewiru i Nassau-Dietz; należy do Xcia Anhalt-Bernburg-Hoym.

Witten. 41. Włość Witten w Xztwie Limburgskim o milę $1\frac{1}{2}$. od Akwizgranu. Posiada ją wraz z przyległemi dobrami *Eyss*, i *Schlenacken* Hrabia Plettenberg.

Hr. 42. Hrabstwa Blankenheim i Geroldstein w Arcy-Bis: Trewirskim, pier.

pierwsze nad rz. Eiffel, drugie nad rz. Kyll, mają miejsca główne należą do Hrabiego Manderscheid.

43. Włość Gehmen w Bisk: Monasterskim blisko miasta Ahaus należy do Sukcessorów zgasłej dziedzicznej linii R. 1776. Hrabiów Limburg-Hyrum. Gehmen.

44. Włość Gimborn i Neustadt przy Hrabstwie Mark, Xztwie Bergeńskim, posiada ją Xzę Schwarzenberg. Gimborn.

45. Włość Wickerad między Xztwem Juliaceńskim i Arcy-Bisk: Kolońskim, obłana rzeką Niers dziedziczna Hrabiego Quadt. Wickerad.

46. Włość Mylendonk przyległa powyższej należy od Hr. Ostein. Mylendonk.

47. Reichenstein włość udzielną Rzeszy w Hrabstwie Nesselrodzkim, ma góry miedziane, zależy od Hrabiego Wied, który iej nabył. Reichenstein.

48. Hrabstwa Kerpen i Lommersum w Xztwie Juliaceńskim, Hrabiów Schönsberg. Hr. Kerpen.

Hr. 49. Hrabstwo Schleiden między
Schleiden. Xztwem Juliaceńskim i Luxembur-
skim domu Hrabiów Mark.

Hr. 50. Hrabstwo Hallermund w
Hallermund. Xztwie Kalenbergskim i do niego
inkorporowane, należy do Elektora
Hannowerskiego, od niego R. 1708.
domowi Platen lennym, prawem na-
dane z tytułem wolnego Hrabstwa
Rzeszy.

Kolonia 51. Köln, Kolonia, po Łac.
Colonia Agrippina, po Franc. Cologne,
miasto Cesarskie wolne, nad Renem,
jedno z najdawniejszych i najwię-
kszych miast w Niemczech, po sta-
roświecku ufortyfikowane, ale nie
ludne. Agrippina wnuczka Agrypy
a matka Nerona urodziła się w tym
mieście, i powiększyła je przesłaniem
tu na osadę Weteranów R. 48. Wię-
cey niż czwartą część miasta zay-
mują winnice, niemna nad 8,000.
domów powiększey części o iednym
piętrze, dusz zaś nad 40,000. Z któ-
rey liczby 6,000. tylko jest mieszczan
żyjących z rzemiosł, lub handlu,
znaczną część składa mnogie i wszę-
dzie snujące się ubóstwo. Liczą tu
10. Kollegiat prócz Katedry, 19.
Kościołów Farnych, 4. Opactwa, 56.
Klasztorów, to jest 17. męzkich, a

39. Panieńskich, Duchowieństwa osób 2,500. 16. Szpitalów, około 50. Kaplic, Uniwersitatem Katolicką i Seminaryum Arcy-Biskupie. Protestanci, których tu jest nie mało, odprawiają swe nabożeństwo w blizkim mieście Xztwa Bergeńskiego Mühlheim. Jest też tu dosyć rękodziel i fabryk. Elektor nie może bawić w Kolonii dłużej nad 3. dni bez pozwolenia Magistratu.

52. *Aachen*, Akwizgran, po Łac. Akwizgranum, po Franc. *Aix la Chapelle*, leży w gruncie opasanym górami, z dawna sławne jest cieplacami, dotąd corok uczęszczanemi. Niegdyś miane było za stolicę Cesarzów i Państwa Niemieckiego. Kolegiata tuteysza Najśw: Panny słynie z wielości Relikwii, i bogactw, iako też składem ozdób używanych do Koronacyi Cesarzów, z których każdy jest tego Kościoła Kanonikiem. W teyże Kolegiacie daie się widzieć wspaniały grób Karola W. Nadto są tu 4. Kościoły farne, 21. Klasztorów, fabryki sukienne z samey tylko wełny Hiszpańskiej, igieł do szycia &c. Domów około 4,000. i mieszkańców do 24,000. W rzeczach duchownych pod władzą Biskupa Leodyjskiego, w świeckich pod opieką

bra

kraiową Xcia Juliaceńskiego zostaje. Powiat mieyski Państwem Akwizgrańskim, *Reich von Aachen* się zowie.

Dortmund 53. *Dortmund*, po Łac. *Fremonia*, miasto wolne Cesarskie nad rz. Ems w Hrabstwie Mark, ma piękne Kościoły i Kollegium Protestantkie założone R. 1543.

Niderland X. Niderland Austryackie. Prowincye zwane u Niem. *Niederland* u Franc. *Pays-bas*, co właściwie znaczy kray nizki, lub dolny, po Łac. *Belgium*, iż tu było niegdyś narodu Belgów siedlisko, składały przedtym Cyrkuł Burgundzki, z których iedne Francya zagarnęła, drugie wybiwszy się na wolność osobną Rzplitę formuiz, inne dom Austryacki pod swym panowaniem trzyma. O tych ostatnich Prowincyach w mieyscu tym mówić wypada. Kray ten, zwany właściwie Niderlandem, graniczy z Cyrkułem Westfalskim i Reńskim, Francyą i morzem północnym. Niderlandczykowie rządzą się i prawami i zwyczajami różnemi od innych Austryackiego domu Prowincyi. Goriwi o swoje przywileie i całość Katolickiey Religii, wzburzeni odmianami, ktore rząd Jozefa II. Cesarza w krajach wprowadzić usiłował, a
 nay-

naybardziej rozziatrzeni naruszeniem swobód obwarowanych naycelniejszym przywileiem *Fucundus Ingressus* zwanym, który jest u nich nakształt paktów konwentów naszych uważanym, wzięli się do broni pod hasłem wolności i wiary, i w krótkim czasie zupełnie prawie z siebie iarżmo panowania Austryackiego (zrzucili. Ani zaiste ich siła oręża, ale niezgoda tylko wewnętrzna zawiedzioną nadzieią w obcey pomocy do stanu dawney podległości powrócić zdołała. Opuszczeni Niderlandczykowie od Państw w lidze będących Anglii, Pruss i Hollandyi, na której wspierali nadzieję swoją, gdy owszem Dwór Berliński z Alliantami swemi przyrzekł Leopoldowi następcy Jozefa konwencyą Reichenbachską R. 1790. utrzymywać dziedziczne prawa Domu Austryackiego do Niderlandu, i przyłożyć starań do powrotu tey Prowincyi pod panowanie Cesarskie, nie skleieni jeszcze dobrze z sobą wzajemnem porozumieniem się, a nadewszystko uięci łagodnością i sprawiedliwością Leopolda, poddali się dobrowolnie warunkom negocyacyi Haskiey, w której dawne ich przywileie utwierdzone, i nowe nadane gwarantowały sprzymierzone Dwory roku tegoż 1790. Rozległość kraju

wynosi 390. mil kwadratowych, dochodu czyni 3. milliony złt: i ludności do 2. millionów dusz liczy. Miejsce Regencyi i mieszkania Generalnego Gubernatora w Bruxelli.

Brabancya

a. Część Austryacka Xztwa Brabanckiego. *Brabant*, Brabancya dzieli się na 2. części, iedna do Domu Austryackiego, druga do Rzplitey Holl: należy. Pierwsza z Brabancyą Hollenderską, Bisk: Leodyjskim, Hannowią, Hrabstwem Namur, Flandryą i Zelandyą się styka. Część iey południowa, która się też Wallońska zowie, grunt ma lepszy, podlejszy iest w północney. Rzeka Demes płynie kraiem, łącząc się z rz. *Ghete*, *Dyle*, *Senno*, i *Netbe* Rupeli bierze nazwisko, i pod nim do rz. Skaldy u Niem: *Schelde*, u Franc: *Escant*, zwaney uchodzi. Zawiera miast muryrowanych 19. *Brüssel*, po Franc: *Bruxelles*, po Łac. *Bruxella*, MS. Niderlandu Austryackiego oblane Senną, iest dobrze zabudowane, bardzo ludne i twierdzą *Monteric* obronne. Ma 7. bram wielkich, 7. placów publicznych, 7. Kościołów Farnych, niektóre z nich zdobią przednie malowania, zwłaszcza oryginały Rubensa, 32. Klasztorów, Akademią Szlachecką, Akademią umiętności i

nauk

nauk
przyw
wspan
nych
operal
koron
na.
facy
den
nad
zanki
Palcu
czka.
mieys
lezy
Xieni
Senesse
Affiege
przyt
go.
bancy
bergh
Revez
Asche
Erbs
Tiriv
Humb
Łac.
nad
iest
przed
dziey
mistr

nauk wyzwolonych, którey członki przywilej Szlachectwa maia, wiele wspaniałych Pałaców i domów gościnnych, piękny ratusz, Arsenał, dom opearalny &c. Obicia, kamloty i koronki Bruxelskie powszechnie słyną. Kanał u rz. Dyli kończący się łączy Bruxellę z Antwerpią. *Vilvorden* przy zbiegu Senny i Woluwy nad kanałem Bruxelskim z starym zamkiem. *Teruueren*, *Hul'pen*, *Braine l'Alleu*, *Genapr*, i. t. d. walne miasteczka. *Nivelle* nad rz. Thiene główne miejsce Brabancyi Wallońskiej, należy do Kapituły Panien, których Xieni pisze się Xiężną Niwelską. *Seneffe* wieś sławna batalią R. 1674. *Afflegen* Opactwo Benedyktyńskie, przyłączone do Arcy. B. Mechlińskiego. Opat iest Prafatem Stanów Brabancyi. *Bergbes*, *Rubempré* i *Everbergh*, *Hornes* i *Bournonville* są Xztwa. *Rexez*, *Ittre*, *Herzelles*, *Trasignies*, *Asche* i *Wemmelle* są Margrabstwa. *Erbs*, *Tilly*, *Liberchies*, *Bougaerde*, *Tirimont*, *S. Peter-fette*, *Maldegem* i *Humbeck* są Hrabstwa. *Loezen*, po Zac. *Louvanium*, po Franc. *Louvain*, nad rz. Dylą, która ie przerzyna, iest ufortyfikowane, ale mało ludne, przedtym warsztatami i handlem bardziej niż teraz. Podzielone iest na miasto wewnętrzne i zewnętrzne.

Ostatnie 6. razy większe niż pier-
wsze, same prawie pola orne, łąki i
ogrody zawiera. Sławną zawsze tu-
teyszą Universitatem pomnożył Jozef
II. przez założone tu powszechnie
Seminarium Xięży, które znowu
w czasie niniejszey rewolucyi zmie-
sione zostało. *Heverle* włość, której
dziedzic jest zawsze Podkomorzym
Brabancyi, teraz ją Dom Xiąt *Arem-
berg* i *Arschot* posiada. *Thienen*, po
Franc. *Tillemont*, zniszczone woy-
nami, *Judoigne*. *Lecuwen* obronne i
Malen nad rz. *Gheete* leżą. *Grez*,
po Łac. *Gravia* ma tytuł Hrabstwa.
Gemblours, lub *Giblou* należy do tu-
teyszego Benedyktyńskiego Opactwa.
Diest i *Sichen* oba nad *Demerą*. *Scher-
penbeuvel*, po Franc. *Montaigu*, po
Łac. *Mons-Acutus*, *Hanul* i *Landen* ma-
łe miasta. *Arschot* nad *Demerą* gło-
wne Xięztwa domu *Aremberg* i *Ar-
schot*. Hrabstwa: *Thieldonk*, *Elissem*,
Laurensart, *Conroy le Chateau*, *Diont*
le Mont, *Walbain*, *Dongelberg*, *S.*
Remy Gest, i *Melin* Margrabstwo.
Antwerpen, lub *Antorff*, po Franc.
Anvers, po Hiszp. *Amberes* nad *Skal-
dą*, wielkie i piękne miasto. Ma
Cytadellę mocną zbudowaną w pię-
ciokąt, i port wygodny, do którego
naywiększe statki zawinąć mogą a
stąd 8. Kanałami do samego miasta
Są.

Są w nim 4. Kollegiaty, 4. Opactwa
 60. Klasztorów, 21. placów publi-
 cznych, i przeszło 100. ulic. Wszród
 wieku 16. liczyło dusz okładem
 200,000. teraz niema iak 20,000.
 Zdobi je ratusz wspaniały i giełda,
 która jest nappierwszą w Europie,
 służyła za wzór Londyńskiej i Am-
 sterdamskiej. Dla podźwignienia han-
 dlu założono tu bank assekuracyjny.
 Obicia i koronki Antwerskie po-
 wszechny mają szacunek. Nadto są
 tu znaczne fabryki zwierciadeł, płó-
 cienek i materyi iedwabnych. *Zan-
 doliet* obronne nad Skaldą. *Hoogstra-
 ten* i *Turnhout* po Łac. *Taxandria* Xię-
 ztwa. *Harentbals* i *Lier* nad Nethą.
Westerlo Margrabstwo. *Haudion*,
Cantecroy, i *Grobbendonk* Hrabstwa.
Mecheln, po Franc. *Malines*, *Mechlin*,
 znaczne miasto nad Dylą. Domy są
 powiększey części drewniane, ale
 ulice szerokie i czyste. Koronki *Me-
 chlińskie* za naylepsze w Brabancyi
 są miane. Zaszczycą się Katedrą
 Arcy-Biskupa, który jest Prymasem
 Belgów. Za wezbraniem morza łą-
 dowe okręty Skaldą do Mechlinu
 zachodzić mogą.

b. Część Austryacka Xięztwa
 Limburgskiego, druga bowiem do
 Hollandyi należy, Xztwo Juliaceńskie
 i Ar-

Xztwo
 Limburg-
 skie.

i Arcy-Biskupstwo Leodyjskie otacza. Grunt rozmaity składają pola orne, góry, doliny i pastwiska. Sławne są Sery Limburgskie, obfitnie w rudę żelaza, i ołowiu i węgle kamienne. MS. Limburg na górze oblaney Wezą, w brzydkim położeniu, ma domów 100. bram tylko 2. i jedną wielką ulicę. Za Wezą jest przedmieście *Dalhem*, a w okolicy minerał Kalaminy, z którą miedź na mosiądz przerabiają. Miasteczko *Eupen* lub *Oepen* po Franc. *Neau* lub *Hodimont*. Tu należą: Część Hrabstwa *Valkenburg* i *Daslem*, i część krajiny *Hertogenrade*, którey miejsce główne tegoż jest imienia lub *Rolduc* po Łac. *Rodia Ducis* nad rz. *Worm*.

Xztwo
Luxem-
burgskie.

c. Część Austryacka Xztwa Luxemburskiego, mniejszą Francya posiada. Leży wśrodku Lądów *Ardennes*, między Bisk: *Trewirskim*, *Lotaryngią*, *Szampanią*, Xztwem *Limburgskim*, *Juliaceńskim* i Bisk: *Leodyjskim*. Niedostatek urodzaiów dla ziemi górzystey i płonney zastępuje obfitość żelaza, pożytki z wybornych owiec i zbioru wina około *Mozelli*. *Luxemburg*, lub *Lützelburg* MS. przy zbiegu rdek *Petrefse* i *Else*, jedno z najmocniejszych miast w Europie tak dla fortyfikacyi, iako też

po-

położenia swego na skale przepaści-
 stey. *Arbon*, niegdys *Oralunum*, ma
 tytuł Margrabstwa, leży wysoko,
 ale wyżej ieszcze nad nim zamek
 stoi. *Bastogne*, *Bastonacum*, wielkie
 i ludne, pospolicie Paryżem Ardeń-
 skim *Paris en Ardennes* zwane. *Mar-*
che, główne Powiatu *Famenne*. *Virton*,
S. Merd, *Biedburg*, *Epternach* po Łac.
Andethanna z Opac. Benedyktyńskim
 nad *Surą*, *Remich*, *Grewenmacheren*, po
 Łac. *Machera Comitis* nad *Mozellą*,
 i *Orchimont* nad rz. *Semois* małe mia-
 sta. *Dieklich* i *Moestroff* nad *Surą*,
Estalle nad rz. *Semois*, *Durbuy* i *la*
Roche nad rz. *Zurt* mają osobnych Pa-
 nów. *Le Pont d'Oye* Margrabstwo.
Rochefort po Łac. *Rupifortium*, miasto
 na górze oblaney *Lomną*, obronne
 zamkiem na skale stojącym, główne
 Hrabstwa, które z Hr. *Montaigu*, wło-
 ściami *Briquemont*, *d'Ochamps*, częścią
 w *Bertry* i *Neufchateau* do domu *Xząt*
Stolberg należy. Włości udzielne
Chassepierre i *Cugnon*; inne: *Herbemont*,
Feuilli, *Orgeo*, *Havresse*, i *Hatton*.
Xząt Löwenstein. *Roussyl* Hrabstwo.
Salm główne Hrabstwa z 40. wsiami.
Vianden po Franc. *Vienne* miasto, za-
 mek i Hrabstwo. *Houffalize* główne
 Baronii. *Clairvaux* po Łac. *Claraval-*
lis nad rz. *Wilz*, *Dinerof*, *Esch*, *New-*
erburg, *Ouren*, *Rodemachern*, *S. Vêr-*

miasta z włościami. Między *Bastogne* i *Rockefort* jest Opactwo Benedyktyńskie S. Huberta dawne i bogate.

Gieldrya.

d. Część Austryacka Hrabstwa Gieldryi. Prowincya wyższej Gieldryi dzieli się na 3. części: Austryacką, Pruską, i Hollenderską. W Austryackiej nayznaczniejsze miysce jest Rôremunda przy zbiegu Mozy i Roer, ma dobre fortyfikacye i Katedrę Biskupią. O Pruskiej mówiło się przy Xztwie Mursyi.

Flandrya.

e. Część Austryacka Hr. Flandryi. Część iedna Flandryi do Francyi, część do Hollandyi, część do Austrii należy. Ta z morzem północnym, Francyą, Brabancyą i Hollandyą graniczy. Dobre swe mienie i obfitość urodzaiów winni mieszkańcy przemyślnemu rolnictwu i żyzności gruntów. Tu rz. Skalda z rz. *Scarpe*, *Lys*, lub *Ley*, *Lieue* i *Denderą* się łączy. Zawiera 4. Powiaty. *Gent*, lub *Ghendt*, po Franc. *Gand*, po Łac. *Gandavum*, w położeniu wygodnym co do mocy i handlu, nad zbiegiem rz. Skaldy, *Lys* i *Lieue*. Jest bardzo obszerne, ale nieludne, wiele miysc pustych w swym obwodzie zawiera. Liczą tu 13. rynków, z których 7. jest wielkich, na iednym z nich stoi na wy-

wysokiey kolumnie posąg Karóla V. który się tu urodził, nadpsuty dawnością czasu. Zdobi miasto zamék, Katedra, Kościoły, Klasztory i Szpitale. Wieże i dzwonnice Gandawskie, iako i w całej Flandryi, są bardzo wysokie. Znaydują się w Gandawie 2. sławne Bractwa *Beguignages* zwane, od X. Lamberta *Beguigne* Leodyczyka, który je R. 1714. fundował. Jedno z 600. drugie z 300. osób płci żeńskiej się składa. Są to iakoby Klasztory, w których Panny nie chcące iść za mąż życie w zgromadzeniu wstrzemięźliwe prowadzą. Mające siły zatrudniają się pracą, mają osobne domy należne dożywociem od iedney Beginki majątney, która siostry uboższe mieścić w nich darmo powinna. Starsze mają obszerne i wspólne pomieszkanie, w którym pod rządem starszey zostają. Od Gandawy zaczyna się kanał Brugeński i do Ostendy się ciągnie. Tu Opat Benedyktynski Klasztoru S. Piotra Prymarzem jest Flandryi. *Aalst*, po Łac. *Alostum* z Hrabstwem, *Geertsberghe*, po Franc. *Grammont*, po Łac. *Gerardimontium*, i *Ninove* nad Denderą leżą. *Gavren*, *Staanhuysen*, *Iseghem* lub *Iseghien*, *Rozbain* mają tytuł Xięstw. *Op Hasselt*, i *Wacguen*, są Hrabstwa. *Lede*, *Deynse*

Mar-

Margrabstwa. *Courtray*, lub *Cortryck* nad rz. *Lys*, sławne warsztatami i znacznym handlem pięknych płócien i obrusów. *Tournay* lub *Dornick*, po Łac. *Tornacum* wielkie i ludne, Skaldą na 2. części przerzniete, rękodzielcami wełnianemi słynie. *Tenremonde* lub *Dendermonde* przy zbiegu Skaldy i *Dendery*, jest ufortyfikowane a za upuszczeniem słuzów cała iej okolica zalana bydź może. *Oudenarde* po Łac. *Aldenarda*, ma znaczną fabrykę obiciów, oblane jest Skaldą. *S. Nicolaas* dobrze zabudowane i ludne, główne krainy *Waas* gdzie też *Lokeren* nayokazalsza wieś w *Flandryi*, *Rupelmonde*, *Tensche* oba nad Skaldą i *Beveren* miasteczka należą. *Sotteghem*, *Yedegem*, *Aspelacro*, *Ronse*, po Franc. *Renesse*, po Łac. *Rotnacum*, *Meenen* nad rz. *Lys*, *Haarlebecke*, *Thielt*, *Meulebecke*, *Warwick* nad rz. *Lys*, *Dadizelle*, *Lannoy*, *Bornbem*, *Assenede*, i *Bochout* są miasteczka. *Brügbe*, lub *Brügge*, po Franc. *Bruges*, miasto handlowne i iedno z najlepszych w *Flandryi*, znaczne dla fabryk cienkich materyi bawełnianych i wełnianych, płócien i koronek. Wielki *Brugeński* kanał na kilka kozytów się dzieli, idzie do *Ostendy*, nim statki o 400. beczkach do góry holować można aż pod *Brugę*. Są tu

iazdy
knie
iedzen
Jedne
ka wy
zwany
tego
Jana
go m
dzied
Yparen
lą z
nemi
selaar
Rolla
rz. M
Warm
Ostena
dzo
cym
Sam
berg
ma s
dłow
się b
ty.
1781
i 21
w ty
nalic
tu
nie
kór

iazdy mające wewnątrz pokoiki pięknie ozdobione, i wszelkie co do icedzenia, posługi i bielizny wygody. Jedne z nich codzień na odgłos dzwonka wychodzą. W tym mieście Filip zwany dobrym postanowił Order złotego runa R. 1430. Oyczyzną jest Jana Bruegheczyka wynalazcy olejnego malowania. Biskup Bruegheński jest dziedzicznym Kanclerzem Flandryi. *Yperen*, po Franc. *Ypres* nad rz. *Yperla* z Biskupstwem, zalecone wełnianomi fabrykami. *Rosselaere*, lub *Rousselaar*, po Franc. *Roulers*, po Lac. *Rollarium*, starożytne miejsce nad rz. *Mandel*. *Meessene*, *Waesten*, lub *Warneston* mocne miasto nad rz. *Lys*. *Ostende* nad morzem północnym bardzo obrotne, z wolnym i kwitnącym dla wielkiego handlu portem. Sam dom kompanii handlowney *Bronberg* trzyma okrętów przeszło 60. i ma swe banki po celnicyszych handlownych miastach Europy. Tu też się budują rozmaitey wielkości okręty. Założone nowe magazyny R. 1781. i 1782. powiększyły miasto, i znaczna liczba Kupców bogatych w tych latach tu osiadła. R. 1781. naliczono weszłych do tutejszego portu okrętów 2954. *Ostenda* cierpi niewygodę dla braku słońkiewedy, która o mil 4. z *Bangi* sprowadza się

się musi. Sławne jest w dziejach wojennych 17. i 18. wieku, zwłaszcza oblężeniem R. 1604. gdy od Spinoli Generała Hiszp. dobyte zostało z stratą zwycięzców do 80,000. ludzi wynoszącą. *Damme* mała twierdza. *Midelburg* główne Hrabstwa. Miasta małe: *Dirmuyden*, *Elankenberg*, *Kombacrdbyde*, *Oudenburg*, *Tborout*, *Maldeghem*, *Eeclo*, *Kapricke*, *Ghistel* i *Wynendal* włość z zamkiem. *Veurne*, po Franc. *Furnes* mocne miasto przy bagnach. *Nieuport*, lub *Nieuwport* przy ujęciu Yperli do morza, obronne fortyfikacya i szluzami, przez które okolice zalane w potrzebie być mogą. Mieszkańcy wielki handel prowadzą i od R. 1781. do brzegów Islandyi na połow wielorybów i śledzi wysyłać zaczęli. *Knocke* forteca, przy wpadku Isery do Yperli. *Waton* Hrabstwo. *Peperingen* słynie wełnianemi fabrykami.

Hannonia.

f. Część Austryacka Hrabstwa Hannonii. W Hrabstwie Hannonii u Niem: *Hennegau*, u Franc. *Hainaut* leżącym między Hr. Namurskim i Bis. Leodyjskim część Francya, część Austrya posiada. Druga obsita w zboża, bydło, lasy, żelazo, marmury piękne i kamienie ma znaczniejsze miejsca: *Mons*, lub *Bergen* w górnym

nym p
czne
Als,
sztaty
sta: I
Rethia
S. Ghis
Leuse,
po Za
nad Se
Fontain
Hrabstw
Barbeng
Margra
Dender
sta R.
1709.
1745.
g
Namur
Francy
Leodyj
i okryt
mieysc
Bogact
olów,
mury,
mienie
dzy Sa
Katedr
Far.
wiele

nym położeniu nad rz. *Trouille* znaczne dla handlu i wielości fabryk. *Atb*, *Atbum* obronne, ma liczne warstwy cienkich płócien. Małe miasta: *Roculx*, po Łac. *Roclium* lub *Rethia*, z tytułem Hrabstwa, *Soignies*, *S. Ghislain*, *Chievre* po Łac. *Cervia*, *Leuse*, *Lessine* nad *Denderą*, *Engbien* po Łac. *Angia* główne Kztwa, *Hal* nad *Seną*, *Braine le Comte*, *Binche*, *Fontaine l'Évêque*, *Beaumont* z tytułem Hrabstwa. Xięztwa: *Havré*, *Ligne*, *Barbençon*, *Rebecque* i *Braine le Chateau*. Margrabstwa: *Isires*, lub *Ayseaux* nad *Denderą*, i *Sars*. *Steenkerke* nad *Nastą* R. 1691. *Malplaguet* i *Blaugies* R. 1709. *Fontenois* niedaleko *Skaldy* R. 1745. wsie bitwami sławne.

g. Część Austryacka Hrabstwa Namur.

Namur jest większa, mniejsza do *Francyi* należy. Z *Brabancyą* i *Bisk: Leodyjskim* graniczy. Kray górzysty i okryty lasami, w niektórych tylko miejscach zboże i wino się rodzi. Bogactwem mieszkańców jest żelazo, ołów, miedź, węgle ziemne, marmury, stal robiona, i rozmaite kamienie. *Namur* MS. w dolinie między *Sambrą* i *Mozą* leży. Ma zamek, Katedrę piękną, 2. *Kollegiaty* i 5. *Far.* Z fabryk *Namurskich* bardzo wiele wychodzi nożów, nożyczek, szpad,

szpad, fuzyi, pistoletów i innych robót żelaznych i stalowych. *Charle-roi* nad Sambrą przedtymi obronne. *Valcourt* nad rz. *Hovre*. *Bouaigne*, lub *Bowines* nad Mozą. *Fleurus* lub *Fleury* przy który R. 1621. i 1690. zaszytali. *Dave* Hraństwo. *Beaufort* i *Peilwache* znaczne włości po nad Mozą.

XI. Królestwo Czeskie.

Czechy, po Łac. *Bohemia*, u Niem: *Böhmeim* granice maia na północ z Miśnią, Łuzacyą, i Szląskiem, na zachód z Xztwem Kulmbachkim i Palatynatem wyższym, na południe z Bawaryą i Austryą, na wschód z Morawią, Szląskiem i Hrałswem Glatz. Grunt górzysty przeplatany wielkimi lasami, ale urodzayny. Nayznaczniejsze góry Czeskie są częścią gór *Montes Sudeti* zwanych, państwo od Morawii dzielą, naywyższa zpośród nich olbrzymią górą. *Riesengebürge* się zowie, jest na pograniczu Szląkim. inna *Donnerberg* blisko *Millesowa* leży. Celniejsze kraiove produkta są: Zboże, w szczególności zaś tatarka, i proso len, konópie, ohrnieł, owoce, szafar, imbir, kmin, wina czerwone wzdłuż Elby, rudy żelaza, ołowiu, cyny, mie.

miedzi, merkuryuszu, siarki, koperwasu, węgla ziemne, saletra, alun, rozmaite marmury, magnes, diamenty i rubiny Czeskie, kryzolity, szmaragdy, grenaty piękne, i w różnym gatunku drogie kamienie. Perły w Watawie poławiają. Wody ciepłe, zimne, kwaśne i inne mineralne Czeskie są zachwalone. *Elba* która z Szląska wychodzi, tu pod Leutmeritz spławną bydlę zaczyna, z Moldiwą i Egrą się łączy. Kraj zawiera miast większych 151. miasteczek 367. wsiów okładem 6,000. ludzi przeszło 2. milliony, długości 80. szerokości 60. mil, rozległości zaś w milach kwadr. około 50,000. Religia sama tylko Katolicka panuje. Język od Słowiańskiego pochodzi. Państwo Czeskie od początku założenia swego do R. 1526 własnych Królów miało. Lecz R. 1527. z Anną dziedziczką Tronu Czeskiego siostrą ostatniego Króla Ludwika II. przez małżeństwo iey z Ferdynandem I. Cesarzem dostało się Domowi Austriackiemu, który ie dziedziczył w potomkach Ferdynanda do R. 1618. Wtenczas Stany Czeskie ofiarowały swą Koronę Fryderykowi Elektorowi Palatynowi Reńskiemu, który po długiej wojnie przymuszony został do iey odstąpienia. **Traktat Westfalski**
R.

R. 1648. potwierdził Czech Posses-
sya Domowi Austriackiemu, i po-
siadał ie spokojnie do Karóla VI.
R. 1740. Po nim Elektor Bawarski
wdarł się na Tron Czeski, ale mimo
wspierania Francyi Dom Austriacki
przy nim się utrzymał. A iako Dom
Lotaryński nastąpił na prawa Fami-
lii Austriackiej zgasley w osobie
Maryi Teresy, Arcy-Krzę Toskań-
ski Leopold po Jozefie II. był, a
teraz Franciszek Syn iego iest Kró-
lem Czeskim. Od R. 1208. Królowie
Czescy są razem Elektorami w liczbie
świeckich naypierwszemi. Kray ten
za Jozefa II. czynił dochodu roczne-
go do 20. millionów Złł: Dzieli się
na 16. Cyrkułów.

Praha, Prag, *Praga*, stolica
Królestwa po nad dwoma brzegami
Moldawy *Muldau*. Jest wielkie i o-
brotne. Dzieli się na 4. miasta:
Stare, nowe, małe i górne czyli
Hradzin. Nowe iest nayokazalsze dla
pięknych domów i ulic. Most ka-
mienny na Moldawie dłuższy iest
od Ratyżbońskiego i Drezdeńskiego,
bo ma wzdłuż 742. stóp, wszcz zaś
14. tak iż 3. pojazdy minąć się me-
ga. Zdobią go po obuch stronach
kosztowne statuy w liczbie 29.
Ulice tu są szersze niż w Wiedniu,
ale nie ma tak pięknych Pałaców.

Ra-

Ratusz
do bog
sze gr
3376.74,000
zko 8,

kilkan

nivers

mek n

Archit

Katedr

oraz C

bogact

sokości

sztafu

kawoś

duie

Statua

Oblicz

mane

stori

senberg

wski.

lau, [

Mielni

ku pr

Wino,

smakie

iest p

Tow

[4] Cesar

Czoc

ów

Ratusz i Pałac Hrabiów Czernich co do bogactw i ozdób są naywspanialsze gmachy. Praga zawiera domów 3376. mieszkańców prócz garnizonu 74,000. a między niemi Żydów blisko 8,300. Kościołów i Kaplic 92. kilkanaście Klasztorów, i sławną Uniwersytatem założoną R. 1347. Zamek niegdyś Królów dla wspanialey Architektury i kosztownych obrazów, Katedra Arcy-Biskupa (który jest oraz Czech Prymasem) dla wielości bogactw, Kościół S. Jakuba dla wysokości wieży i wewnętrznych z kryształu skalnego ozdób, godne są ciekawości. Na rynku zamkowym znajduje się piękna fontana ozdobiona Statuą brązową S. Jerzego na koniu. Oblężenia R. 1742. i 1757. wytrzymane pamiętną uczyniły Pragę w Historii wojenney. O milę jest *Weissenberg* góra. Cyrkuły: 1. Bolesławski. Młody-Bolesław, *Jung-Buntzlau*, [MS. Cesarskie (g) nad Isereg. Mielnik, *Melnick*, Cesarskie na wzgórku przy zbiegu Elby i Moldawy. Wino, które się w tey okolicy rodzi, smakiem i kolorem do Burgundzkiego jest podobne. Nymburg, *Niemberg*.

Tom II.

Y

nad

[g] Cesarskiemi, lub Królewskimi miastami w Czechach te zowią, które do zgromadzeń Sądów są przypuszczone, i jest ich 24.

nad Elbą. Cesar. miasta Szlacheckie :
 Benatky, *Benatek*, nad Iserą. Dub,
Böhmisch-Aycha Sobotka. Turnau bli-
 zko Isery osiadłe od wielkiej liczby
 rzemieślników, którzy robią kamie-
 nie rozmaitey kompozycyi, i szkła
 w różnych kolorach; z nich zaś ta-
 bakierki, guziki, pieczętki i inne
 sztuki wyrabiaią, i sprzedają ich
 mnóstwo do obcych krajów. Gablo-
 na, *Gabel*, przy wielkim gościńcu.
 Miasteczka: Stary Bolesław, *Alt-*
Buntzlau nad Elbą, *Reichenberg* &c.
 2. 3. Kralowohradecki, pod iednym
 nazwiskiem na 2. Cyrkuły się dzielą-
 cy. Kralowe-Hradecz, *Königingrätz*
 Cesar. z Biskupstwem przy uściu
Edlery do Elby, iest dosyć obrotne.
Faromirz przy uściu Uppawy do
 Elby Cesar. Kralowy-Dwór, *Königin-*
hof nad Elbą Cesar. *Trautenau*, nad
 Uppawą Cesar. słynie warsztatami
 dobrych sukien. W bliskości przy
 wsi *Adersbach* daią się widzieć ogromne
 głazy pionowo stojące naksztalt wież
 kwadratowych, od 100. do 200. stóp
 wysokie z iednostaynego kamienia;
 ponieważ zaś ich iest nie mało,
 przeto obieżdzać ie na kilka tysięcy
 kroków potrzeba drogą krętą naksztalt
 labiryntu. *New-Bidzof* główne dru-
 giego Cyrkułu Cesar. nad Czydliną.
 Miasta Szlacheckie : *Hostiney*, *Arnaus*
 nad

nad Elbą. *Urhlab*, *Hohenelb*, nad tąż
 rz. *Braunau*. *Neustadt* nad *Metawą*.
Neu-Paka Gieżyn nad *Czydliną*. *Hors-
 zycz*, *Horsitz*. Miasteczka: *Hlumec*,
 w pobliżności sławne są cieplice
Johannesbad lub *Johannesbrunn* zwane.
Grosz. *Skalitz*. *Rukus* nad Elbą ma
 zdroie wody lekarskiej. *Nachód*,
Podiebrad &c. 4. *Chrudymski*. Mia-
 sta *Cesar*. *Chrudym*. *Wissokiemeyto*
Hobemant. *Policzka*. *Pardubic* obron-
 ne na granicy *Morawii* przy wielu
 rybnych stawach, nayznaczniejszy
 z nich *Czeperka* ma na dzień drogi
 obwodu. Szlacheckie: *Pottenstein* sły-
 nie fabryką obrusów i płócien, zna-
 cznym ich magazynem i blichami.
Reichenau ma liczne warsztaty sukien,
 i peńczoch, blich przędzy i płócien.
Leitomiszl. *Przelaucz* nad Elbą.
Herman-Miastecz i *Landseron*. 5. *Cza-
 sławski*. *Cesarskie* miasta: *Kutna-
 hora*, *Kuttenberg* sławne blizkiemi
 szybami srebra, minerałunu i ko-
 perwasu. *Czasław*, *Tschaslau*. *Brod-
 Niemecki*, *Deutsch Brodt*. Szlache-
 ckie: *Przybisław* lub *Przymyśl* nad
Sasawą. *Polna* znaczne fabrykami
 sukien dla *Woyska*. *Chotrebosz*.
Swietla nad *Sasawą*. *Ledelz* nad tąż
 rz. i *Sbrasławicz*. Miasteczka: *Che-
 tusic*. *Goltsch-Geników*. *Peczwar &c.*
 6. *Kaurzymski*. Miasta *Cesarskie*:

Kaurzim. Kolin nad Elbą z włością. Czeski-brod, *Böhmisch-Brod*. Gyblów, *Eylau* lub *Eale*. W blizkich szybach znaydowano dawniey dosyć złota; dziś inż mnię daleko. Miasteczka: *Brandeis* blizko Elby. *Jankow* pamiętne porażką Cesarskich od Szwedów R. 1654. *Kostelee*. *Planiany*. *Lobkowicz* z zamkiem gniazdo domu *Xzęcego*. 7. 8. *Bechiński* pod iednym nazwiskiem na 2. *Cyrkuły* się dzielący. *Miasta Cesar.* *Budiegowicz*, *Budweis* nad *Moldawą* mocne i dobrze zabudowane. Tu iest arsenał, a blizko źródło mineralne i cieplica siarczysta znaydnie się. *Tabor*, lub *Hradysztie hory Tabor*, na górze założone od *Husaytów*, którzy tu się udawszy pod wodzem *Zyską* R. 1419. naprzód pod *taborami* czyli namiotami mieszkali. Ztąd nazwisko miasta, które *Zygmunt Cesarz* wolnym i *Królewskim* ogłosił. *Pelgrzymów*, *Pilgram*. *Szlacheckie*: *Paczów*. *Milewsko*, *Mühlhansen*. *Hradec-Gindrichu*, *Neubaus*. *Kamenic*. *Sobieslaw*. *Teyn*. *Bechin* nad *Lesnicą*. *Trzebon*, *Wittengau*, lub *Wittgenau*. *Neu-Fistritz*. *Rosenberg* nad *Moldawą*. *Gratzen*. *Poczatki*, *Potschaken*. *Krumlow*, *Crumau* ma tytuł *Xięstwa* do *Xżat Schwarzenbergów* należy. Miasteczka *Reichenau*, *Ru-*

dolpba

dolpstadt gdzie się szyby srebrne
 znaydują. W tym cyrkule rodzi się
 chmiel wyborny i naywięcey iest
 hut szklanych. 9. Prabinski. Mia-
 sta Cesarskie: Pisek nad Wotawą.
 Suszyc, *Schüttenhofen* nad tąż rz. *Wo-*
dniany nad Blanicą. Kasperskie hory,
Berg Reichenstein gdzie góry są srebrne.
 Szlacheckie: Wimberg, *Winterberg*
 nad Wolniką sławne naylepszym
 szkłem białym. Barau, *Netolic.*
Unter Reichenstein. Wolin. *Unserlichen*
Frauen Bergstädt. Strakoniec i Horas-
 diowie nad Wotawą. Brześnic. Hlu-
 boka, *Frauenberg* miasteczko. 10. 11.
 Cyrkul Pilsniński na 2. się dzielący.
 Cesarskie: Pilsna, *Pilsen* obronne.
 Klattowy, *Klattau.* Strzybro Mięś
 nad rz. Misą. Domaślic, *Tausch.*
 Rokiczan. Szlacheckie: Dobrzan.
 Erzestyc. Janowie. *Drossau.* *Neueren.*
Neumark. *Neugedein.* Teyn-Horszow,
Teinitz. *Neustädt.* Bor, *Hayd.* Kladrau.
Tausim. *Deising.* Wszeruby. Tópl.
 Plan. i Tachau. 12. 13. Cyrkul Za-
 tecki na dwa się dzielący. Miasta
 Cesarskie: Zatec, *Saatz* nad Egrą
 w okolicy w owoce, wino i chmiel
 obfitey. Most, *Brix* pod górą. Laun.
 i Kadan, *Caaden* nad Egrą. Chomu-
 tow, *Commotau* znaczne dla minery
 hafunowey. Wiele szkód poniosło
 w czasie wojny Hussytow. Zyska
 do-

dobycy ię R. 1421. w pięć wyciął
wszystkich mieszkańców. Wolne
górnice miasta: *S. Sebastienberg.*
Sonnberg. Weypert. Böhmisch. Wiesenthal.
Bresnic. Szlacheckie: *Kupferberg. Po-*
horsan. Millowic. Falkenau nad Egrą.
Rabenstein. Bachau Luditz. Borek,
Jörkau. Miasteczka: *Basberg. Po-*
stoloprty, Postelberg &c. Seidlitz wieś
sławna zdroiem wody mineralney, z
którey wyciągają sól laxującą znają-
mą pod nazwiskiem soli Sedlickiey.
Seidschitz niemniej sławna zdroiem
wody mineralney więcey dzielności
mającej nad Sedlicką, i rozwożoney
po wielu krajach Europy. Tu też
odkryto inne źródło wody mineral-
ney też własności co i Spaska mają-
cey. Łokiet, *Elmbogen* Cesarskie na
wysokiey skale z zamkiem położone,
i w koło opasane górami, nazwisko
ma ztąd, iż rz. Eger płynąc pod gó-
rę nakształt łokcia ludzkiego skrzy-
wia swe koryto. Wary, *Karlsbad,*
Cesarskie w dolinie otoczoney góra-
mi nad rz. Töpel, słynie cieplicą,
dla której tu wiele cudzoziemców
uczęszcza. Znacznieysze źródło
Prudel zwane wypada z gwałtownym
szumem, całe wrzące, i tak ciepłą
ma wodę, iż iaia w niey gotować
można. Pies góńczy sparzywszy tu
sobie łapki był ięgo odkrycia począ-
tkiem,

tkiem
Karla
się.
wody,
co do
skich
liczby
szkarz
&c.
Joach
ne za
sgab,
wald
piekno
podob
co roc
rosili
terbae
ckenp
Baade
Grasl
obitą
Egra
imien
dło
zachw
piecz
chodz
sta C
nad E
czyna
zabud
szczy

tkiem, co iż się stało za panowania Karola IV. R. 1370. *Karlsbad* zowie się. W *Mühlenbad* nie są tak ciepłe wody, a w *Neue-brunn* jeszcze mniej, co do własności do wód Akwizgrańskich zbliżają się. Prócz znaczney liczby Kotlarzów, iest tu wiele Puszkarzów, Iglarzów, Rusznikarzów &c. Miasta wolne górnicze są: *Joachimsthal*, gdzie góry srebrne miane za naylepsze w Czechach. *Gotte-sgab*, *Platten*, i *Slawków*, *Schlackenwald* sławne minerami cyny, co do piękności i dobroci do Angielskicy podobney. Grunta okoliczne mało co rodzą, prócz ziół zdrowych, zarosli i dobrej paszy. *Bleystadt*, *Lauterbach*, i *Schönfeld*. *Petschau*, *Schlackenwoertb* z zamkiem do Margrabiów *Baaden* należy. *Chulm*, lub *Kulm*. *Graslicz*. *Dreyhaken* znaczne minera obfitą miedzi. *Chebbe*, *Eger* lub *Egra* miasto obronne nad rz. tegoż imienia. O milę znajduie się źródło wody mineralney powszechnie zachwaloney, a którey w butelkach pieczętowanych mnóstwo ztąd wychodzi. 14. *Litomierski*, w nim miasto *Cesar*: *Litomierz*, *Leutmeritz*, nad *Elbą*, która tu spławną bydź zaczyna. Jest bardzo osiadłe, dobrze zabudowane i Katedrą Biskupią zaszczycone. *Austy*, *Aussig*, także nad *El-*

Elbą w ciasney i górzystey krainie, obfite w wino *Podskalskim* zwane, które jest czerwone słodkie i mocne, ale długo chowane bydź nie może. *Böhmischkamnitz* słynie fabryką pończoch coraz się bardziey powiększającą. We wsiach poblizkich znajduj się rzemieślnicy, do których zwoz się szkła ze wszystkich prawie hut tego kraiu, ci je szlufują, polerują i złocą, ztąd je za granicę wywozają. *Dieczyn*, *Teschén* handlowne z zamkiem na wysokiey opoce. *Beneszow*, *Bensen* lub *Panzen*, sławne fabryką najlepszego papieru w Czechach. *Lippey*, *Böhmisch - Leippa*, miasto Xcia Kaunitza iedno z najudniejszych w Czechach. Kwitnie wielością warsztatów i handlem zbożowym. *Auszty*, *Ausche*, osiadłe od sukienników. Mieszkańców okolicznych obfitość i handel chmielu bogaci. *Trebenitz* poblizkie. *Teplica*, *Töplitz* ma zachwalone siarczyste ciele. *Heide* miasto Xcia Kińskiego rowo wystawione. Mieszkańcy prawie wszyscy są Kupcami, handlują zwierciadłami i rozmaitym gatunkiem szkieł Czeskich. Jest tu też fabryka Ceraty. *Birkstein* zamek Xcia Kińskiego. Mieszkańcy tuteysi również szkłem kupczą, prócz tego znajduj się tu fabryki zwierciadeł,

ceraty
malow
się w
cę i
Krup
przy
znac
wald
na p
skie i
bitz m
ną.
i we
plócie
miesc
wielu
tkacze
stig i
fabry
Baade
1756.
Austr
lub D
cki.
Miast
host.
Elbą
ski.
zwy
kami
Hosto
zame

seraty, bawełnic, obrusów, płócien
 malowanych i farbiernia. Tu dać
 się widzieć pustelnia małego Kapli-
 cę i mieszkania w skale wykute.
 Krupka, *Grauppen*, miasto górnicze
 przy rudach cynowych, osiadłe od
 znaczney liczby pończoszników. *Zinn-
 wald* od gór cynowych ma nazwisko,
 na pograniczu Saxonii leży, na Cze-
 skie i Saskie miasto się dzieli. *Ksei-
 bitz* ma fabrykę płócien i hutę szkła-
 ną. *Rumburg* miasto i zamek. Tu
 i we wsiach okolicznych robią wiele
 płócien, obrusów, serwet &c. W
 mieście są 2. blichy, 3. farbiernie i
 wielu tokarzów. *Schluckenau* osiadłe
 tkaczami. *Oseg* Klasztor między Au-
 stig i *Grauppen* utrzymuje znaczną
 fabrykę materyi. Lowosicz do Marg.
Baaden należy, bitwą krwawą R.
 1756. między wojskiem Pruskim i
 Austr: pamiętne. *Bilin*, i *Duczow*
 lub *Diex* miasteczka. 15. *Rakowni-
 cki*. *Rakownik*, *Rakonitz* Cesarskie.
 Miasta: *Welwarn*. *Aunhost* lub *Un-
 host*. *Slan* lub *Schlan*. *Raudnitz* nad
Elbą. *Budin* nad *Egrą*. 16. *Beraun-
 ski*. *Beraun* Cesarskie, wślawiło się
 zwycięztwo wojsk Austr: nad Prusa-
 kami R. 1744. *Przybram* Cesarskie.
Hostomitz, *Seltzan*, *Karlstein* sławny
 zamek górny między *Beraunem* i

Abra.

Zbraszowem. Zbraszów, *Königsaal*
z Opactwem Cysterskim.

— XII. *Margrabstwo Morawii.*

Morawia, u Niemców *Mähren* z Szląskiem, Węgrami, Austryą i Czechami graniczy. Mimo wielu gór, lasów, stawów i bagnów ma dosyć pól ornych i zboża nad potrzebę mieszkańców. Powietrze w górach jest zimne, nawet w znacznej części lata, w rowninach i powietrze i wody niezdrowe. Produkta krajowe cenniejsze są: len, konopie, owoce, ryż, szafran, wino czerwone i białe, miody, marmury, diamenty fałszywe, ametysty, ałun, żelazo, siarka, saletra, koperwas, i mirra, soli tylko nie maia. Ząd Odra i Morawa rzeki wypływają. Morawia zawiera miast 99. miasteczek 159. wsiów przeszło 2478. Język Morawski jest szczepek Słowiańskiego, wielu iednak po Niemiecku mówi. Religia Katolicka. Dawni mieszkańcy tego kraju byli Kwadowie i Markomanni, późniey od Słowianów spędzeni byli z swych siedlisk. Słowacy stali się Panami rozległego Państwa, którego Morawia częścią była, z czasem do Czech przyłączoneą została, i iednychże miawała

wała Królów. Cesarz Henryk IV.
 nadał Morawii tytuł Margrabstwa R.
 1085. i do panowania Mucicia Króla
 oddzielni Margrablowie nią rządzą; i
 odtąd temuż co i Korona Czeska po-
 dlegała losowi, stawszy się domu Au-
 stryackiego Prowincya. Składa się
 z 6. Cyrkliów. 1. Ofomuniecki.
 Holomaucz. *Olmütz*, Ofomunie MS.
 nad rz. *Mareb* czyli Morawa, w po-
 łożeniu błotnistym, jest ufortyfiko-
 wane, zabudowane porządnie, i lu-
 dnie. Ma Katedrę Biskupią i Uniwer-
 sitatem. Ratusz jest gmach znaczny,
 przy nim wieża ozdobiona zegarem
 sztucznie zrobionym. Do miasta
 włość *Deutschbaur*, do Kapituły Wi-
 sternie, i Tiesicz, co Kartuzi tu-
 teyszey miasteczko *Gibau*, należą.
 Przy mieście na skale Klastór Nor-
 bertński *Hradisch* posiada przedmie-
 ście *Ostrow*, i miasteczka: *Swita-
 wkę*, *Kinnie*, i *Konie*. *Uniczow*,
Mährisch-Neustadt miało Królewskie.
Littowle, *Littau* nad *Morawą*. *Mo-
 rawska Trehowa*, *Mährisch-Tribou*,
Szumberg, *Schönberg*, *Prostiegow*,
Prostnitz i *Sternber* są pod opieką
 domu Xżąt *Lichtenstein*. Ich są
 dziedzicze są: *Auseów*, *Aussee*, *Two-
 rze*, *Hoff*, *Schildberg*, *Bywanowicz*,
Goldenstein, *Stare Mesto*, *Altstadt*,
Plumencu, *Kostelee*, *Uhrtschitz* i
Báan.

Bährn. Swittawy, *Zwittau*, Mohelnic,
Müglitz pod protekcją Bisk: Ołomu-
 nieckiego, do którego Brissow nale-
 ży. Boszkowicz, Gewicz, Towaczów,
Tobitschau; Rogestín; Rymarow, *Rö-*
merstadt i *Bergstadt* oba do włości
Rabenstein. Sowiniec, *Eulenberg* włość
 Teutońskiego Zakonu, *Braunseifen* i
Friegland zawiera. 2. Przerowski.
 Przerow, *Prerau*. Kromersis, *Krem-*
sier fortyfikacją starożytną obronne,
 i dosyć wielkie, ozdobne Katedrą i
 zamkiem Biskupim niedaleko Mora-
 wy. Lejpnik, Hranicze, *Weiskirch* i
Drabstausch Xiążąt *Dietrichstein*.
 Drzewohostitz. Holeschau, Medzy-
 rec, *Meseritz*, Nowy Giczyn, *Neu-*
Titschein i Fulnek miasta. Podstata,
Bodenstadt, Bistrzyc i Hustopeczki mia-
 steczka. Miasta Hoszoblada, *Hotze-*
plotz; Hulein, Kelez, Ostrow, *Mä-*
brisch-Ostrau, Przybór, *Freyberg*, Li-
 bowa, *Liebau*, Budiszow, *Bautsch*,
Kropin. *Braunsberg*, Mistek, *Frank-*
stadt należą do Bisk: Ołomunieckiego.
 Dewicz, *Maydlberg* zamek i komman-
 derya Johannitów. 3. Hradyski Hra-
 diste, *Hradisch* miasto Królewskie i for-
 teca nad rz. Morawą, którą ze wszech
 stron oblana być może. Rygów,
Gaya, także Królewskie. Hun-Brod,
 lub Brod Uherski, *Ungarisch-Brod* sły-
 nie źródłem mineralnym. Pod Ko-
 ry-

ryczanami znajduią się szyby marmurowe. Strašnic z zamkiem nad Morawą, *Bissenz* gdzie się naylepiey wina Morawskie uduią. *Brumau*, *Klobuk*, *Bogkowitz*, *Wesselin*, *Wsetin*, *Zlin*, i *Wissowic* niczym nie są znaczne. 4. *Brzński*. *Brno*, *Bränn*, przy zbiegu *Szwarczawy* i *Switawy* dobrze osiadłe i nayhandlownieysze w *Merawii*. Ma kilka pięknych *Pałaców*, *Biskupstwo* i *Universitatem*. Zamek *Spielberg* na blizkiej górze stoiący iest bardzo obronny, w nim więźniów publicznych sadzaią. Niedaleko *Bryny* pod wsią *Hosteniec*, są szyby bardzo piękno marmuru. *Wiskow*, *Wischau*, pod opieką *Bisk: Olomunieckiego* zostaię. *Slawkow*, *Austerlitz*, *Hustoyec*, *Auspitz*, *Kaunic* nad *Iglawą*, *Podiwin* lub *Kostel* domu *Xiążąt Lichtenstein*. *Nikolsburg* osiadłe mnóstwem żydów *Xcia Dietrichstein*. *Bulzowic*, *Bystryc*, *Göding* lub *Hodonin*, *Bohorselice*, *Pohorlitz*, *Medrice*, *Nowe-mesto*, *Neustädt*, *Sdiar*, *Saar*, *Ingrówic*, *Krzyżanow*, *Lomnic*, *Tysznowicz* i *Czerana-hora* małe miasta nic znacznego nie maią. 5. *Znoimski-Znoymo*, *Znaim*, miasto *Królewskie* na górze niedaleko rz. *Teya*. Małe miasta są: *Jamnic*, *Gemnitz*, *Budiegowic*, *Mährisch-Budweis*, *Starcz*, *Grosz-Bitsch*

Jaromirec, Jayspic. Krumlow, *Krumau* z miastami *Ewancig*, *Eybenschitz*, *Hosterlitz*, *Prostmeritz*, *Rauhowan*, *Walframitz* o Xzai *Lichenstein* należą. 6. Iglawski. Gihlawa, *Iglau* nad rz. Iglawa piękne, obrotne i ludne. Liczne warsztaty dobrych sukien, handel zbożowy i chmielny bogaci mieszkańców. W R. 1772. w gorach pobliskich znawu rozpoczęto dobywać ołowiu i srebra. *Grosz-Mexeritz*, *Trebitz* nad Iglawą znaczne obrotne sukienicami, *Telcz*, *Slawonitz*, *Slabings*, *Daczycz* nad *Teyą*. *Triesch* z włością i szymbami srebra posiada dom Hrabów *Herbersteinów*.

XIII. *Margrabstwo Luzacyi.*

Luzacya, u Niem: *Lausitz*, leży w rżód Czech, Szlaska, Marchii Brandeburskiej i Misnii. Dzieli się na niższą czyli południową, wyższą czyli północną. Ma wiele gór, dosyć lasów, zboża mniey nad potrzebę mieszkańców. Znayduie się ałun, koperwas, żelazo i gatunek dyamentów Czeskim podobnych. Od kilku lat rozmnożono tu jedwabne robaczki. Mieszkańcy są większą częścią sukiennicy i tkacze, i wielki handel na przędze, płótna i sukna prowadzą.

dzą. Miasta są naywięcey osiadłe Niemcami, rodacy po wsiach mieszkaią. Religia Luterska panuje. Wyższa Luzacya należała niegdys do Czech. R. 1623. z niższą razem dane były w zastaw Domowi Saskiemu za 72. beczek złota, a traktatem Pruskim R. 1635. odstąpione zostały Saxonii, od iey jednak dziedzicznych krajów są oddzielne. Rzeki są: Sprée, Elster czarna i Pulsnitz, które tu mają swe źródła. Kweiss i Nissa, w których macice perłowe znaydują. 1. Margrabstwo wyższej Luzacyi zawiera 2. Cyrkuły i 6. miast uprzywilejowanych, które są: Budissin, Bautzen, MS. nad Sprą, debrzę zabudowane, liczy domów 700. mieszkańców 73500. prócz Sydan, które tu za osobne miasto brać można, i ma domów 200. Zdobi ie Kollegiata podzielona między Katolików i Lutrów, 2. Kościoły dla Rodaków obojga religii, 3. Szpitale, dom sierot, dom poprawy i przędzy. Zamek Ortenburg na skale przepaścistej otaczaia osobne mury, i fossy. Znaczny ma handel i fabryki płócien, kapeluszków, pończoch, rękawiczek, szafianu, sukien, skór glansownych &c. i młyn prochowy. Gierlica, Görlitz nad Nissą nazwicksze, naypłknieysze i nayludniejszye w Luzacyi. Zawiera 21

Kościół i sławne Collegium. Za murami jest grób S. do Jerozolimskiego bardzo podobny; który Emmerik Rządca powróciwszy z Ziemi S. R. 1480. wystawił. Są tu liczne sukiennice i fabryka lulek. Handel na płótna i sukna, lubo dotąd jest wielki, mniejszy jest iednak niżli był dawniey, gdy Polska tu naywięcey sukna kupowała. *Zittau* przy uściu strugi do Nissy, nayhandlowniejsze w Saxonii po Liplku. Zawiera do 10,000. mieszkańców. Leży na wzgórkcu, ufortyfikowane po dawnemu. Naywięcey suknem, płótnami i papierem niebieskim handluie. Więcey jest niż 20. domów, które samym tylko płótnem handluia, nayszczególniey do Anglii, Hiszpanii i Włoch. Blizko jest wieś *Grosz-Scho-nau* sławna warsztatami płócien, ma przeszło 600. tkaczy robiających bardzo piękną stołową bieliznę. Przy *Zittau* jest też góra *Oywin*, na której wierzchu zamek stoi. *Laubau*, nad rz. *Kweis*, kwitnie dla pięknych blichów, suknem, płótnami i przędzą handluie. Kamieniec, *Camenz* nad *Elstera* czarną, sukiennikami i tkaczami osiadł. *Lobau*, lub *Liebb* pod górą dosyć wysoką nad rz. *Lo-beta*. Tu sześć miast ziednoczonych niewiają swe zgromadzenia. Handel

równie znaczny iak w Zittau, lecz niema fabryk. Ztąd rocznie płócien przeszło za 140,000. talarów wychodzi. 1. Cyrkuł Budyszyński. *Hoyerswerda* nad Elsterą czarną z włością Elektorską. *Königsbruck* miasto, zamek i włość nad rz. *Pulsnitz* Hrabów *Redern*. *Marienstern* Opactwo Cystersek posiada prócz miast *Bernstadt* i *Wistichenau* nad Elsterą wsiów 47. Tu też wsiów 33. należy do Kapituły Budyszyńskiej. *Pulsnitz* i *Elster* miasta małe przy rzekach tegoż imienia. *Weissenberg* wolne miasto. *Baruth* z zamkiem należy do familii *Gersdorf*. *Marklissa* lub *Lissa* blisko rz. *Kweiss* handluje płótnami. *Goldentraum* przyległe leży na górze złotą zwaney. *Wiegandsthal* w teyże okolicy blisko *Messersdorfu* włość *Gersdorffów*, słynie mnóstwem fałszywych granatów, które tu szlufują. 2. Cyrkuł *Gierlicki*. *Muska* miasto i włość należy do Xiążąt *Kalenbergów*, nad *Nissą*, pięknym zamkiem ozdobne, i 2. Kościołami, jednym Niemieckim, drugim Słowackim. Tu znaczna fabryka łulek, a w bliskości minera afunu znajduje się. *Seydenberg* domu Hrabów *Binsiedel*. Opactwo Cystersek *Mariensthal* prócz wsiów ma miasto *Ostritz*. *Schonberg* i *Kuna* Szlacheckie. *Herrenbuth*,

buth, sławne miejsce, które wzięło
 początek R. 1722. od założoney osa-
 dy około wsi *Berthelsdorf* zamieszka-
 ney od sekty *Herrnhüterów*, którzy
 się bracią iedności lub *Morawskimi*
 zowią. Wielu z nich po różnych
 Prowincyach *Niemieckich* osiadło.
 Miejscowi mają dom schadzek, ma-
 gazyn, aptekę, dom sierot porządny,
 fabryki znaczne i biegłych rzemieślni-
 ków. Handel ich na płótna, przę-
 dzę, bawełnice &c. jest bardzo ob-
 szerny i zyskowny. *Reichenbach* mi-
 steczko *Szlacheckie*. *Rothenburg* nad
Nissą. *Halbau* z zamkiem *Hrabiów*
Promnitz. 6. *Margrabstwo* niższey
Luzacyi dzieli się na 5. *Cyrkułów*.
 1. *Lukawski Luckau*, lub *Lucke*, *MS.*
Luzacyi niższey. *Drehna*, miasto,
 zamek i włość z 11. *wsiami* *Hrabiów*
Promnitz. *Gotzen* *Hrabiów* *Redern*.
 2. *Gubiński*, *Guben* blisko uýścia *Nis-*
sy do *Odry*; w okolicy dobre wina,
 zwłaszcza czerwone udają się. *Neu-*
zell, *Klasztor* *Cystersów*, których
Opat iest *Prałatem* *Stanów*, ma mi-
 sto *Färstemberg* nad *Odrą* i *wsiów* 36.
Schenkendorf włość *Kawalerów* *Joanni-*
tów. *Forsta* miasto nad *Nissą* i włość
wsiów 35. posiada ie *Hr. Brühl*, ia-
 ko i miasto *Pforten* z 20. *wsiami*,
Sorau, *Christianstadt*, i *Triebel* mi-
 steczka z zamkami, fabrykami sukien
 i do-

i dob
 z zam
 Lubbe
 bi ie
 madz
 Friedl
 leży.
 Schu
 nad
 dobra
 domu
 ski.
 zamk

Zac.
 półn
 Pol
 chan
 gran
 Roz
 wsze
 głoś
 czna
 leż
 ropi
 Sude
 cyi
 pas
 ny
 zaw

i dobra Hrabiów Promnitz. *Amitz* z zamkiem i *Gaszen* Szlacheckie. 3. Lubbeński. *Lübben* nad rz. Sprą. Zdobie ratusz wspaniały, miejsce zgromadzeń Stanów niższej Luzacyi. *Friedland* z włością do Joannitów należy. *Lenthel* i *Lieberose* Hrabiów Schulemburg. 4. Kalawski. *Kalau* nad rz. Dober. *Dobryluk* i *Kirchayn* dobra Elektorskie. *Lübbenau* nad Sprą domu Hrabiów Lynar. 5. Sprembergski. *Spremberg* nad Sprą pięknym zamkiem ozdobne.

XIV. Szląsk. —

Szląsk, u Niemców *Schlesien*, po Łac. *Silesia* biorąc w ogólności, na północ z Marchią Brandeburską i Polską, na zachód z Luzacyą i Czechami, na południe z Morawią i Węgrami, na wschód z Polską graniczy. Rozciąga się wzdłuż na mil 120. wszerz 40. mil kwadratowych rozległości około 650. których część znaczną góry zajmują, i od południa leżące iedne są z najwyższych w Europie. Zowią się Sudeckie góry *Sudetische-Gebirge*, od granicy Lużacyi ciągną się z. pasmami. Pierwsze pasmo zwane góry Czeskie przez dolny Szląsk ku Hrabstwu *Glatz* idzie, zawiera część znaczną gór najwyż-

Z 3 szłych

zych *Riesengebirge*, czyli *Góry olbrzymie* zwanych, a których wierzch najwyższe *Rieson-Kopfe*, lub *Schnée-Kopfe*, się zowie, i jest w Xztwie Jaworskim. Część tychże *Kitzel-Kircherberg* sławna jest dla wielości ciekawych lochów. Drugie pasmo zaczyna się w Xztwie *Münsterberg* i blisko Jablunki się kończy pod nazwiskiem *gór Morawskich*. Ich częścią są: *Reichenstein*, *Gesenke* &c. Do teyże Jablunki *gór Karpackich* koniec przytyka. Wśród kraiu znaczne są góry: w Xztwie Swidnickim *Zattenberg* i *Rubeberg*, w Lignickim *Spitzberg* i *Grätzberg*, w Brzegskim *Fabndorf*. Szląsk dzieli się na górny czyli południowy, i dolny czyli północny. W pierwszym ostra i długa zima panuje, i gdy mieszkańcy podgórza *Riesengebirge* i *Gesenke* saniami iędzą, Wrocławianie w zielenicych się ieszcze ogrodach, zabaw letnicy pory używają. Śniegi na górach tak prawie zawsze są wielkie i częste, iż górale, aby po nich chodząc niegrąźli, deszczki cienkie do obuwiów przywiązywać muszą. Niektóre okolice bardzo są żyzne i w urodzaju wszelkie obfitują. Lnu bardzo wiele sicią, ale konopi dostarczyć niemogą krajowym fabrykom, przeto je z Sąsiedzkich krajów sprowadzają.

wadzać muszą. Tytiun i szafran
 znacznym jest także Szląska produ-
 ktem. Wina Szląskie są desyć do-
 bre, gdy kilka lat postoią. Smoły,
 żywicy, dziegciu, i terpentyny nie
 mało z gór wychodzi. Górale żywią
 liczne trzody owiec i kóz, a z węg-
 ny i serów tyle od 1. kóz mają po-
 żytku, ile od iedney krowy. W wie-
 lu miejscach znajduią się tu rudy
 żelaza, ołowitu, miedzi, srebra, wę-
 glów ziemnych, kryształu skalnego,
 szyby marmurowe, kamienie młyn-
 skie, wapienne, topazy brunatne,
 białe i żółte, ametysty, grenaty &c.
 Rzeki znaczniejsze w Szląsku są:
 Elba, która od granicy Czeskiej wy-
 pływa; Odra ma początek w Mora-
 wii, i wzdłuż Szląsk przerzyna,
 zabiera Oppę, Osterę, Elzę, Niszę,
 Olawę, Bobrę &c. Wisła z gór Cie-
 szyńskich płynie. Mieszkańcy są
 częścią Katolicy, Lutrzy, Hussyci,
 Żydzi &c. Lud pracowity, gospodar-
 ny i przemyślny. Język rodowity do
 Polskiego się zbliża, ale w wielkiej
 części Niemiecki jest w używaniu.
 Szląsk był niegdys Prowincją Kró-
 lestwa Polskiego do czasów Kazimie-
 rza W. który go odstąpił Koronie
 Czeskiej, i do R. 1740. iako Pro-
 wincya Państw Czeskich zostawał
 cały pod panowaniem Domu Austry-
 ackiego.

ackiego. Lecz traktatem Wroclawskim i Berlińskim R. 1742. potwierdzonym warunkami traktatu Drezdeńskiego R. 1745. i Hubertsburzkiego 1763. Król Pruski został Panem więksey iego części. Dom Austryacki posiada ieszcze, iako przy należytość Korony Czeskiej, małe cząstki 3. Xięztw Nissenskiego, Oppawskiego i Karnowskiego, całe Xięstwo Cieszyńskie, Państwo Bielskie i 8. włości. Szląsk się podziela. 1. Na Xięztwa. 2. Baronie zwane *Freye Standes Herrschafften*. 3. Włości wolne. *Freye Minderherrschafften*. Niektóre z nich w całości do panujących należą, inne prywatnych mają Panów pod zwierzchnością naywyższą kraiową. Szląsk Pruski liczy dusz półtora milliona, miast 161. wsiów 5,015. utrzymuje woyska 40,000. czyni dochodu Królowi 3,854,000. talerów. Rządową Administracyą, lubo oddzielną iest w tey Prowincyi, równa iest iednak, iak i w innych kraiach panowania Pruskiego. Izby kameralne są w Wroclawiu i Głogowie.

a. Szląsk dolny zawiera 13. Xięztw, 3. Baronie i wolne włości. Xięztwa te znowu się dzielą na bezpośrednie *Principatus immediati*, które inne.

innego posiadacza nie mają prócz Monarchy, i pośrednie *mediati*, które mają szczególnych Panów pod władzą panującego.

1. Księstwa bez-pośrednie: 1. Xztwo Wrocławskie. Wrocławskie między Xztwem Oławskim, Brzegskim, Swidnickim i Lignickim. Wrocław, po Niem: *Breslau*, po Łac. *Vratislavia*, MS. Szląska, nad Odrą leży, przy uściu rzeki *Oblan*, Olawy oblewającej miasto. Trzecie jest w rządzie miast Pruskich i nayhandlowniejsze w Szląsku, rozległe na mil 2. obwołu, i dobrze ufortyfikowane. Liczy domów blisko 7,000. mieszkańców przeszło 120,000. Kościołów 44. mostów 42. kilka Klasztorów, rynków i Pałacow. Katedrę zdobią piękne malowania i 3. Kaplice. Fary Luterskie S. Elzbiety i Nayśw: Panny mają swe Kolegia, liczne Biblioteki, i Galeryę obrazów. Dzieli się Wrocław na 6. części: *Stare miasto*, *Nowe miasto*, *Burgfeld*, *Sandinsel*, *Dominsel*, i *Bürgerwender*. Przedmieścia są obszerne. Między budowlami publicznemi celują: Koszary gmach wielki, Ratusz mieyski mający wieżę naywyższą i naypiękniejszą w Niemczech, na której jest zegar co godzina wygwajający piękne sztuki na różnych in-

strumentach, giełda i Arsenał. Ma nadto Wrocław Uniwersytatem Katolicką, Teatr Anatomii, sławne towarzystwo Ekonomiczne, rozliczne fabryki i rękodzieła, i handel wielki. Dwarazy do roku bywają tu sławne i wolne ismarki na różne towary, a dwa równie znaczne na wełnę. Żydzi Polscy naywięcey zasilaia handel Wrocławski. *Auris* lub *Auris* małe i otwarte miasto nad Odrą. Także *Dybernfurt*. *Lissa* nad Weistrycą i *Rotbensirben*. *Neumark* z zamkiem, słynie fabryką poiazdów naypiękniejszych w Szląsku. *Kant* do Bisk: Wrocławskiego nad rz. Świdnicę. *Reichtal* do tegoż należy. *Namslau*, Namysłów, przy pograniczu Polskim między bagnami nad Weydą. *Stâdtel* Xcia Olawskiego. *Bobrau* i *Rortenblut* miasteczka. — z Brzegskie opasane Wrocławskim, Olawskim, Oppolskim, i Minsterbergskim. *Brzeg*, Brzeg, MS. obronne, piękne i wielkie. Odra tu płynie pod most drewniany znaczny dłu gością, wysokością i trwałością. Kościół po-jezuicki i Fara Luterska S. Mikołaja ie zdobią, fabryki zaś dobrych sukien bogacą. O miłkę za miastem jest las dość obszerny, a między nim i miastem niezmierna łąka, na której stawiaią tysiące wołów

Xzwo
Brzegskie.

łoż w Polskich w czasie walnego iarmarku na S. Jakób. Łąkę tę przeryna grobla brukowana wysokości i szerokości znaczney. Wyspa na Odrze zarosła krzakami *Ogrodem Abrahama* się zowie. *Oblau*, Olawa nad rz. tegoż imienia niedaleko Odry, ma zamek, i hamernią miedzianą. Okolica naywięcey w całym Szląsku w tytuin obfituje. *Mellwitz*, wieś sławna Austryaków parażką. *Sirehlen* nad Olawą słynie fabryką sukien i górami kamiennemi. *Kreutzburg* na pograniczu Polskim. Przed kilką laty założył tu Król Pruski Towarzystwo, którego obowiązkiem jest mieć o ubogich staranie. *Pietschen*, lub *Bitschen*, po Pol: Byczyna, także na granicy, porządne, i murowane, leży na wzgórk u Kościołem Katol. i Luterskim, pamiętne w dziejach naszych, iż tu Zamoyski Maxymiliana Arcy-Kcia Austr. R. 1587. poraził. *Reichenstein* i *Silberberg* są dwa miasta górnicze. Plerwsze miało niegdyś bogate szyby srebrne. Teraz w nich nieznaydują iak tylko piasek złoty gruby białego koloru i własności arseniczney. Drugie miasto jest obronną fortecą, której fortyfikacye z skały są wykute, obwiedzione fossą 70. stóp głęboką. Wewnątrz jest studnia mająca 120. stóp głębokości.

Powietrze tu równie przykre i zimne iak na *Schneekopfe*, iż mieszkańcy tak w Lipcu, iako i w Styczniu opalać swe domy muszą. Od 30. lat przeszło minery srebrney dobywać tu przestano. *Nimptsch*, Niemcza, nad Lohą; *Michelau*, *Karlsmarkt* nad Stoberą małe miasta. *Lôwen* lub *Lôben* nad Nissą do Hr. Bees należy. Niedaleko brzegu kazał Król Pruski kopać 2. kanały w lesie, dla ułatwienia spławu drzewa do Odry z znacznych okolicznych lasów. — 3. Xztwo Swidnickie leży między Xięztwami Wrocławskim, Lignickim, Jaworskim, Czechami i Minsterbergskim. *Schweidnitz*, Swidnica, MS. i forteca w miłym położeniu nad Weistrycą. Katolicy mają tu 4. Kłasztory z Kóściołami, a Lutrzy Kóściół za miastem. W mieście są liczne warsztaty sukien, materyi wełnianych, pończoch, fabryka wybor-na skór rozmaitych, i przednie farbiernie. O pół czwartey mili w pu-szczy *Gersdorf* iest zdroj *Rumpelbrunnen*, którego woda ze skały spada pionowo z szumem, a o kroków 200. młyn obraca. O 3. mile iest *Plôswitz* loch podobny do Bremeńskie-go, w którym daią się widzieć dwa ciała w otwartych trumnach od stu przeszło lat bynaimnicy niezepsute i ela.

Xztwo
Swidni-
ckie.

i elar
i iako
fy. Z
i Gor
wskic
stwo
miesz
nicze
miedz
Międz
Austr
saków
górze
lem z
pamię
Prow
dla k
górac
Pod
Burg
Polsn
chów
iest
iami
Reich
fabry
chan
wny
rem
1790
dzo
się d
Kosc

i elastyczne, здаją się bydź wzdęte i iakoby z kamienia wyrobione były. *Zobten* pod górą *Zottenbergiem* i *Gorkau* do Augustynianów Wrocławskich należą. *Gottesberg*, gdzie mnóstwo pończoch wełnianych robią mieszkańcy. *Rudelstadt* miasto górnicze nad rz. *Bober*, obfituje w rudy miedziane. *Striegan* piękne miasto. Między nim i *Hoben-Friedberg* R. 1745. Austryackie i Saskie Woyska od Prusaków porażone zostały. W blizkiej górze *S. Jerzego* kopią glinę *Bolem* zwaną. *Landsbut* nad rz. *Bober* pamiętne bitwami R. 1757. i 1760. Prowadzi znaczny handel płótnami, dla którego wygody rżnięty jest w górach wielkim kosztem gościniec. Pod *Landshutem* jest góra kamienna, *Burgberg* się zowie. *Waldenburg* nad *Polsnicą* znaczne dla pięknych blichów i handlu płócien. O pół mili jest wieś *Altwasser* sławna z zdrojami wód mineralnych lekarskich. *Reichenbach* miasteczko. W nim dobre fabryki płócien, drelichów, astrachanii i materyi wełnianych. Sławnym je czyni Traktat między Dworem Wiedeńskim i Berlińskim roku 1790. zawarty. *Peterswaldau* wieś bardzo wielka i piękna, na 3. części się dzieli. Zdobiją zamek okazały. Kościół Luterski, Kolonia *Herrenhu-*

huterów sekty i liczne fabryki. Na-
 leży do Hr. Promnitz. *Freyburg* pod
Firstensteinem, *Friedland* nad rz. *Stein-*
nau, *Schönberg* i *Liebau*, są Szlache-
 ckie, a z. ostatnie Opactwa Cyster-
 sów w *Grissau*. *Bolgenhayn* z zam-
 kiem *Oberpeyle* osada *Herrenhutska*.
Ernsdorf i inne słyną pięknymi re-
 kodziami. — 4. Xztwo Jaworskie,
 z Xztwem *Sagańskim*, *Głogowskim*,
Lignickim, *Swidnickim*, *Czechami*
 i *Luzacyą* graniczy. *Fauer*, *Jawor*,
 MS. nad rz. *Wütenden Neisse*, szala-
 na *Nissa* zwana, pod górą *Olbrzy-*
mią, z zamkiem obróconym na dom
 poprawy i fabryk, z 4. Kościołami
 i *Klasztorami* *Katol.* z *Collegium* i
Kośc. *Luterskim* za miastem, i ryn-
 kiem wielkim przysionkami sklepo-
 wemi opasanym. Tu wiele eyców i
 płócienną malują. *Hirschberg* przy
 uściu rzeczki *Zacken* do *Bobry*, ie-
 dno z *naywiększych*, *naypię-*
kniejszych i *nayobfitszych* miast *Szła-*
skich. Ma z. wielkie przedmieścia,
 piękne domy i ogrody. *Blichy* tute-
 sze, z których tysiące płócien, li-
 nonów i innych materyi corocznie
 wychodzi, dla urządzenia i ozdób-
 swych, godne są ciekawości. Są tu
 4. *Katolickie* *Kościoly*, *ieden* wiel-
 ki i piękny *Luterski* za miastem.
Hirschberg po *Wrocławiu* jest *nay-*
 han-

Xztwo
 Jawor-
 skie.

handl
 miasta
Galgen-
 cowa
 nicami
 rey w
 wany
 wie
 cychów
derberg
 mi, n
 rudy i
 siusarz
 okofo
 warszt
 iedwa
 zelazni
 ki. W
 leży o
 pozion
 zkich.
 przy n
 któryc
 cuie.
 sławne
 dolinie
 okolicy
 bnieysz
 domów
 Hr. Sel
 wiele
 linonów

handlowniejszy w Szląsku. Blizko miasta daią się widzieć dwie góry: *Galgenberg* niegdys płonna, teraz owocowemi drzewami, morwami i winnicami okryta. *Sattlerberg*, na której wierzchu był dawniey pretendowany Parnas. W teyże okolicy są wsie *Kunnersdorf* i *Lomnitz* fabrykacyców i płócienek kwitnące. *Schmiederberg* miasto wolne opasane górami, na milę rozległe, blizko obfitę rudy żelazney, osiadłe od Kowalów, siusarzów, ruśnikarzów, i innych około żelaza fabrykantów. Są też tu warsztaty adamaszkowe, płócienne, iedwabne i pół iedwabne. Handel żelazny i płócienny prowadzi wielki. W okolicy iest 8. blichów. Tu leży owa góra *Schneekoppe* wyższa nad poziomość miasta 3,301. stóp Paryzkich. *Kupferberg* nad rz. *Bober*, przy minerach miedzi i ołowiu, w których zawsze 400. górników pracuje. Ma swe hamernie. *Warmbrunn* sławne miasteczko nad rz. *Zacken* w dolinie *Hirschberg*skiej, w miley okolicy górami przeplataney, podobniejszy do wioski. Zawiera 188. domów, zamek i ogród należący do Hr. *Schaffgotsch*. Mieszkańcy robią wiele pończoch, i utrzymują znaczne linonów warsztaty. Naywięcey zaś

zdroś

zdrawem i cieplicami słynie. Między *Kauffung* i *Kunnerswaldau* znajduje się loch podziemny, który okoliczni mieszkańcy *Kützelloch*, lub *Kützelkirche* zowią. Wewnątrz dają się widzieć kręte ulice i różne z materyi ciekłej zkamieniałej figury szarego lub białego koloru. *Friedberg* nad *Kweissą*, którego mieszkańcy bogacą się handlem chustek z wyszywanego musłinu. *Greiffenberg* nad *Kweissą* przy *Luzacyi*, ma przeszło 400. domów, i na 2,000. dusz, 2. Kościoły Katolickie, Luterański ieden z szkołami, i 7. blichów. Tu i we wsiach okolicznych robią wiele materyi pół iedwabnych, drylichów, płócienek w paski, astrachanii, chustek kolorowych &c. We wsi *Schreibersbau* huta szklana, fabryka koperwasowa i siarczana. *Flinsberg* wieś w źródłach gór od kilku lat sławna wodami mineralnymi, które przy swym źródle smak mają do *Selcerskich* podobny. Lubo miejsce to nie jest dosyć wygodne, i w R. 1781. stodoła była za salę iadalną, iednak tu uczęszcza mnóstwo cudzoziemców, dla których już dom wielki postawiono. *Buntzlau*, *Bolesław*, nad rz. *Bobrą* w gruntach żyznych. Tu robią zachwalone i wielki odbył mające nocznia gliniane w kolorze brunatnym. *Schönau*
mia-

miasteczko. *Liebenthal* nad *Kweissą*.
Läbn nad *Bobrą*. *Lôwenberg*, lub
Lemberg nad tąż rz. *Naumburg* przy
pograniczu *Luzacyi*, *Kweiss* oblewa.
Klitschdorf włość *Hrabiów Promnitz*.
Krummbübel wieś o 90. domach na
wysokiey górze, mało, albo wcale
nie ma roli, ale mieszkańcy ma-
ią tylko ogrody i szczupłe pola na
których tylko zioła lekarskie sieją,
z nich i z gór poblizszych je zbierają,
na nie szczególniey handel pro-
wadzą po wszystkich niemal *Prowin-*
cyach *Europy*, Każdy tu prawie ma
laboratorium i alembik, sami *essen-*
cy, *oleyki*, *elixiery*, *maści*, &c.
preparują i je na sprzedaż wywożą.
— 5. *Xztwo Lignickie*, położone przy
Xztwie Głógowskim, *Jaworskim*,
Wolawskim, *Wrocławskim* i
Swidnickim. *Lignica*, *Liegnitz* MS.
gdzie rz. *Katzbach* do rz. *Schwartz-*
wasser uchodzi. Ozdobne zamkiem
Królewskim, *Akademią Rycerską*, 4.
Kościółami *Katoł.* i 2. *Luterskiemi*.
Mieszkańcy znaczny wiodą handel na
sukna swych fabryk. *Goldberg* nad
rz. *Katzbach* osiadłe od mnóstwa su-
kienników, którzy tu najcieńsze w
Szląsku sukna robią. Równie dobre
są warsztaty sukienne w wsiach *Lû-*
ben i *Parchwitz*, *Haynan* i *Rotzenau*
mia.

Xztwo
Lignickie.

Xztwo
Wola-
wkie.

miasteczka. — 6. Xztwo Wolawskie; otaczają granice Xięstw Frachenberskiego, Oleśnickiego, Wrocławskiego, Lignickiego, Głogowskiego i Polski. *Wohlau*, Wolawa, MS. wespół bagnów z zamkiem, zniszczone pożarem R. 1781. *Leubus*, Lubusz, miasteczko i Opac. Cysterskie, dawney Kazimierza I. Króla Pol. fundacyi R. 1044. dla Benedyktynów, na których potym miejsce Bolesław Xię Szląskie Cystersów wprowadził. Było tu też Biskupstwo od Mieczysława Xcia Pol: w wieku 10. erygowane, ale upadło R. 1555. gdy Joachim II. Elektor przyłączył jego dobra do dzierzaw Brandeburskich. *Steindau* blisko Odry. *Wintzig* i *Rauden* miasteczka. *Hernstadt* między dwoma korytami rz. *Bartsch*. *Rützen* nad tąż rzeką. — 7. Xztwo Głogowskie między Xztwem Wolawskim, Lignickim, Jaworskim, Zegańskim, Krosieńskim i Polską leży. *Grosz Glogau*, Głogów wielki, zwany dla różnicy od Głogowa innego w górnym Szląsku, MS. nad Odrą, miejsce Regencyi Szląskiej. Ozdobne zamkiem, Kollegiatą Katolicką, Kościołem Luterskim &c. *Neusalz* przy Odrze osiadłe od Katolików, Lutrów i Herrenhuterów. *Quaritz*, *Kuttau*, *Polkwitz*, *Primkenau*, *Sprottau* przy uściu Sprotty do Bobry, *Neu-*

Xztwo
Głogo-
wkie.

Neust
z daw
bor,
Liebe
ziorze
Köben
rządne
piękn
szło
sukien
bergsk
chwal
kraiu
byt n

Xięzt
z X.
Baron
Polsk
berg-
MS.
bing
gular
Katol
bzer
w kt
Histo
dziec
od H
ckich
zem
le. v
Te

Neustädte nad rz. *Weisfurt*, *Freystadt* z dawnym zamkiem, *Wartenberg*, *Sabor*, *Kontop*, *Sehwibus* z zamkiem, *Liebenau*, *Mühlbock*, *Schlawa* przy jeziorze, *Grosz Tschirne*, *Gubrau*, i *Köben* nad Odrą są małe, lecz porządne miasta. *Grünberg* otoczone pięknymi winnicami, mieści przeszło 5,000. dusz, i liczne warsztaty sukien w Szląsku w gatunku po *Goldbergskich* naleyjszym. Tu robią zachwalone octy, które nie tylko w swym kraju, ale i w Polsce znaczny odbył małą.

ii. Xięztwa pośrednie: 1. Xztwo Oleśnickie. Xięztwo Oleśnickie i Bernszadzkie z X. Wolawskim, Trachenberskim, Baronią Milicz, Wartenbergiem i Polską graniczy, do Xcia Wurttemberg-Oels należy. Oels, Oleśnica, MS. i rezydencyonalne nad rz. Elbingą. Zdobi je rynek wielki i regularny, 5. Kościołów Luter. i jeden Katolicki, zamek Xięcy bardzo obszerny murami i fossami opasany, w którym wielka Biblioteka, zbiór Historii naturalney i osobliwości widzieć się dać, Seminarium Xięce od Hr. Kospoth na 6. osób Szlacheckich i 6. mieyskich dobrym funduszem opatrzone. *Hundsfeld*, pie pole, wzięło nazwisko od kłęski Niemców

Tom II, Aa ców

eów porażonych przez Bolesława Krzywoustego R. 1109. gdzie mnóstwo nie pochowanych trupów spłastwą się stały. Jest nad rz. Weydą, należy do Klasztoru S. Wincetego w Wrocławiu, którego Opat R. 1743. chcąc zgładzić ochydną dla swego Narodu pamiątkę nazwisko miasta *Hundsfeld* w *Friderichfeld* zamienił. *Bernstadt* nad Weydą z zamkiem Xiążęcym. *Trebnitz*, Trzebnica, sławne Klasztorem Cystersek od Xcia Henryka brodatego i S. Jadwigi fundowanym. *Zirkwitz* do Biskupstwa Wrocławskiego. *Juliusburg*, *Mittelwald*, Mędzybor; *Stroppen* miasteczka. — 2. Xztwo Zegańskie, z Jaworskim, Głogowskim, Krosieńskim i Luzacyą ma granice. Posiada ie Xzę *Lobkowitz*. *Sagan*, Zegan, MS. nad Bobrą, ma zamek, kuźnice żelazne i w bliskości hamernią miedzianą. *Naumburg*, otwarte miasteczko. *Priebus* nad Nissą. *Freywalde* Szlacheckie. — 3. Xztwo *Minsterberg*skie położone iest między X. Swidnickim, Brzegskim, Nisseńskim i Hrabstwem Glatz. Do Xcia *Auersberg* należy. *Münsterberg*, MS. nad Olawą, w okolicy urodzayney, w chmiel i przednią glinę obfitey. *Henrichau* bogate Opactwo Cysterskie nad Olawą. *Tepliwoda* Szlacheckie.

Xztwo
Zegańskie

Xztwo
Minster-
bergskie.

Fran.

Frankenstein z zamkiem Xzęcym. *Kamienc* Opactwo Cystersów, do którego *Warta* miasto nad *Niszą* należy.

— 4. Xztwo *Trachenbergskie* z *X. Oleśnickim*, *Wolawskim* i *Polską*

X. Trachenbergskie.

graniczozy, dziedziczne *Xcia Hatzfeld*.

Trachenberg MS. nad rz. *Bartsch* ma zamek rezydencyonalny Xzęcy. *Prausnitz* z zamkiem. — 5. Xztwo *Karola-*

Xztwo Karola-
ckie.

ckie w pośrząd Xztwa *Głogowskiego*. *Karolath MS.* nad *Odrą* ozdobne zamkiem na górze. *Beuthen*, *Budysa*

nad *Odrą* także. Xztwo to do *famili*

lii Xząt Karolath, którzy się też *Hrabiami S. P. R.* na *Schonaich* i *Baronami* na *Beuthen* piszą, należy.

— *Trzy Baronie wolne*: 1. *Baronia*

Baronie
wolne.

Wartenberg przy Xztwie *Oleśnickim*, *Wrocławskim* i *Polszcze*. Posiada ją *Xzę Kurlandzki*. *MS. Wartenberg* li-

czy 160. domów i przeszło 1,000. mieszkańców. W okolicy znajduje się *glinka*, z której rozmaite naczynia wyrabiają. *Bralin* miasteczko z zamkiem.

2. *Baronia Militsch*, na *pograniczu* *Polski* i *Xztwa Drachen-*

bergskiego, do *Hr. Malzahn* należy. *Militsch MS.* nad rz. *Bartsch* z zam-

kiem. 3. *Baronia Goschütz*, niżej *Baronii Milickiej*. *Ku północy* po-

łożona, dziedziczna jest *Hrabiego*

Reichenbach. *Goschütz* z zamkiem i *Festenberg* małe miasta.

Trzy włości wolne. 1. *Neuseblosz* przy Baronii Milickiej do Hrabów *Reichenbach* należy. 2. *Freyhan* w tymże położeniu, ma miasteczko i zamek, do *Xzney Sapięzyny* należy. 3. *Sulau* o granicę z wyższą, dziedziczna Hrabów *Burghaus*.

b. Szląsk górny zawiera 6. Xięztw; 2. Baronie, 9. włości wolnych.

Xztwo
Opolskie.

I. Xięztwa bez pośrednie Króla Pruskiego: 1. Xięztwo Opolskie leży między X. Wrocławskim, Brzegskim, Nisseńskim, Karnowskim, Oppawskim, Raciborskim i Polską. *Oppeln*, *Opole*, *MS. nad Odrą*, ma 9. Kościołów Katolickich, Kollegiatę, 2. Klasztory i Szkołę, znaczny handel na drzewa Odrą prowadzi. *Proskau* nad Niszą zalecone fabryką fajansów. *Rosenberg*, i *Lublińiec* z zamkami. *Landsberg*, po Polsku *Gorzow*, *Gutentag*, po Pol. *Dobrodzin*, *Grosz-Strelitz*, *Strzelno*, *Tost*, *Toszek*, *Gleiwitz*, *Gliwica*, *Peiskretscham*, *Pysszkowice*, *Sosznichowicz*, lub *Sasinkowiec*, albo *Kieferstädtel*, *Pilchowice*, *Lesznitz*, *Ujest*, *Ujazd*, *Ober* lub *Klein Glogau*, *Głogówek* mocna twierdza niedaleko Odry z zamkiem, *Neustadt* nad Prudnicą ludne i porządne, *Zülz*, lub *Züllb* po Pol. *Biała*, *Klein*.

Klein-Strelitz i *Schürgast* nad Nissą, *Friedland*, *Steinau*, i *Falkenberg*, leżą nad rz. *Steinau*. *Krappitz* nad Odrą. *Kosel*, Kozłów miasteczko Królewskie niedaleko Odry, ufortyfikowane należycie przez Fryderyka II. Okolica osiadła jest rzemieślnikami, naywięcej ztąd przędzy wełnianey do Wrocławia wychodzi. — 2. Xztwo Raciborskie do Opolskiego i Oppawskiego przytyka. *Ratibor*, Raciborz MS. z zamkiem nad Odrą, która tu bydy spławną zaczyna, ma Farę, 2. Klasztory i Collegium Kanoniczek. *Rauden* Opac. Cysterskie. *Soran* i *Rybnik* miasteczka.

Xztwo
Raciborskie.

II. Xięztwa pośrednie: 1. Xięztwo Nisseńskie z X. *Minsterbergskim*, *Brzegskim*, *Opolskim*, *Karnowskim*, *Opawskim*, *Morawią* i *Hrabstwem Glatz* się styka. Całe do Bisk: *Wrocławskiego* należy, który się oraz Xiążęciem na *Grotkowie* pisze, i przed wszystkimi Xiętami Szląskimi przodkuje. Część pod Pruskim, część pod *Austryackim* panowaniem zostac. a Część Pruska: *Neisse*, *Nissa*, MS. i obronna forteca nad rz. *Nissą*, która ie oblewa, i *Biłę*, która przezeń płynie, jest tu zamek i 5. Klasztorów z Kościołami. Mieszkańcy przedzą handlią. *Ottmarchau*

Xztwo
Nisseńskie

chaw z zamkiem Biskupim i zwi-
 rzyńcem. *Ziegenhals* i *Patschkau* mia-
 steczka. *Grotkau*, Grotków dobrze
 zabudowane. *Wansen* nad Olawą, w
 okolicy największy tytiunu sieją. *b.*
 Część Austryacka: *Zackmantel* miasto
 Biskupie, niegdyś miało bogate mi-
 nery złote, srebrne i miedziane, ale
 teraz są mało znaczące. *Fawornik*
 z ciepłą, i bliżki zamek *Johanni-*
sberg. *Weidenau*, *Feiedberg*, *Kattenstein*
 i *Freywalde* miasteczka. — 2. Xztwo
 Opawskie między Raciborskim, Kar-
 nowskim, Morawią i Cieszyńskim,
 należy do Xcia *Lichtenstein*. *a* Część
 Pruska: *Holtsehn* z zamkiem. *Benes-*
chau, *Kranowitz*, *Neukirch* i *Kropplo-*
witz miasteczka. *b.* Część Austryacka.
Troppau, *Oppawa* MS. w krainie ży-
 zney nad Oppą, ma stary zamek, i
 jest stolicą Regencyi Śląska Austry-
 ackiego. *Wagstädt* po Czesku *Bilo-*
wes, z zamkiem, *Konigsberg*, pospo-
 licie *Kunsberg*, *Oder*, lub *Odrau* nad
 Odrą, *Wigstädtel* po Czesku *Wakow*,
Grätz, po Czesku *Hradec* z zamkiem
 nad Morą. — 3. Xztwo Karnowskie,
 opasane Opawskim, Opolskim i Nis-
 czańskim posiada Dom Xżąt de *Lich-*
tenstein. *a* Część Pruska: *Leobschütz*
Bauerwitz i *Zauditz* miasteczka. *b.*
 Część Austryacka: *Jägerndorf* po Cze-
 sku

Xztwo
 Opawskie.

Xztwo
 Karno-
 wskie.

sku K
 kien
 górze.
 małe.
 czka
 Bisku
 1742.
 rawii
 stał.
 łożon
 berski
 ciska
 Saski
 soba
 czkę
 szyn.
 grunt
 zamel
 um.
 weńni
 prow
 Trakt
 ka o
 górze
 na m
 wany
 wase
 Wisł
 Xztwo
 czy,
 ży.

sku Karnów, MS. nad Oppą z zamkiem Xzęcym. *Lobenstein* zamek na górze. *Bensche*, lub Będzin miasto małe. Powiat Kaczerski od miasteczka *Katscher* zwany z 9. wsiami do Biskupa Ołomunieckiego należący R. 1742. przez Traktat Berliński od Morawii oderwany i tu przyłączony został. — 4. Xięstwo Cieszyńskie położone między X. Opawskim i Raciborskim, należało do Cesarza Franciszka, lecz od R. 1766. Albert Xzę Saski Królewicz Polski, mający za sobą Marysz Chrystynę Arcy-Xiężniczkę Austr. je posiada. *Teschén*, Cieszyn, MS. obwiedzione murem, w gruntach żyznych nad rz. Elszą, ma zamek, Kościół Luterski i Collegium. Mieszkańcy handel na materye wełniane i skóry i wina Węgierskie prowadzą. Wsławia je zawarty tu Traktat R. 1779. *Jablunka*, Jabłonka obronne miasto nad Elszą w podgórzu. Ztąd trakt Węgierski szanćem na milę wielką długim iest obwarowany. *Skotschan*, Skoczow, *Schwarzwasser* Strumień, małe miasta nad Wisłą.

Xztwo
Cieszyńskie.

Dwie Baronie: 1. Plesszeńska z Baronią
Xztwem Cieszyńskim i Polską grani- Plesszeńska
czy, do Xięcia Anhalt-Kôthen nale- i Bytom-
ży. *Plesse* Pscyna MS. ozdobne oka- ska.
załym

załym zamkiem, niema iak 209. domów, i 1800. mieszkańców. Ci nasukna z Polakami, Moskalami i Turkami znaczny handel wiodą. *Anhalt* wieś nowa osadzona samemi zbiegłymi z Polski tkaczami. *Wesla* ma hutę szkła bardzo pięknego. Blizko *Lûchau* jest minera węglów ziemnych. *Berun*, *Mislowiec*, *Nikolaiek* młasteczka. 2. *Bytomska* przyległa pierwszey na pograniczu Polskim, dziedziczna *Hrabów Henkel*. *Beuthen*, *Bytom*, MS. z zamkiem, gdzie R. 1460. między *Kazimierzem IV. Królem Pol.* i *Jerzrzym Królem Czeskim* traktat stanął. *Neudeck* zamek. Małe miasta: *Georgenberg* i *Tarnowicz*, przy którym szyby srebrne, iuż mniey znaczne, niżeli dawniey znajduią się. Obie *Baronie* są pod panowaniem Pruskim.

Włości wolne.

Dziewięć włości wolnych: 1. *Loszlau* blizko *Raciborza* należy do *Barona Dyherna*, pod panowaniem Pruskim. *Loszlau* po Polsku *Wodzisław*, miasteczko główne. 2. *Oderberg* dziedziczna *Hr. Henklow*, w niey miasto do *Anstryi*, zamek do *Prus* należy. 3. *Freudenthal*. po *Czesku* *Brunthal* do *Teutońskiego Zakonu* należy, zawiera miasto tegoż imienia, *Engelsberg* i *Wirbenthal*. Włość ta i następujące są w części *Austryackiey*.

ackiej. 4. *Olbendorf* z miastem i zamkiem, przedtym Jezuitów Nisseńskich. 5. *Frideck* dziedzictwo Hrabów Praschma. 6. *Freystadt* i miasto niedaleko Elsy Xiąt Croy. 7. *Roy*, nad Elsą Hrabów Skrebeńskich. 8. *Deutsch-leuten* domu Hrabów Taff. 9. *Reichenwaldau* z zamkiem Hrabów Wúrbon.

Włość Bielska, z tytułem Xięztwa na pograniczu Xięztwa Cieszyńskiego i Polski, należy do Xiążąt Sułkowskich. *Bielitz*, Biała, MS. nad rz. Białą, oddzielającą Galicyę; ma zamek w górnym położeniu, przedmieścia rozległe pięknemi murowanemi domami ozdobne. Zawiera kilkaset sukienników, i liczba Kupców od lat kilku coraz się bardziej powiększa, odtąd, iak z Polski i Galicyi zaczęto tu sukna kupować, których wprzód szukano na iarmarku tylko Lipskim. Mandel też znaczny na płótna prowadzi.

Xztwo
Bielskie.

c. Hrabstwo Glackie między Śląskiem, Czechami i Morawią położone, do Króla Pruskiego należy, odstąpione od Cesarzowey Maryi Theresy R. 1742. i 1745. rozciąga się wzdłuż mil 18. wszereż 10. zawiera miast 9. wsiów 106. Mieszkańcy mó-

Hrabstwo
Glackie.

mówią po Niemiecku, i są powięk-
kszey części Katolicy. Obwiedzione
jest i przeplatane górami. *Glatz*,
po Czesku Klacko, po Poll: Kłocko,
MS. i forteca nad Nissą w położe-
niu spadzisto górnym, na samey gó-
rze jest zamek, na dolny, średni i
górnny dzielący się, od fortecy no-
wey mocno i regularnie przez Fry-
deryka II. na górze *Schâferberg* wysta-
wioney oddziela rz. Nissa, od której
porobione służy całą okolicę zalaćby
mogły. W nicy prochownia, piece
pickarskie, browary, i studnia jest
w skale wykuta. *Landeck* nad rz. Rí-
lą. Blisko przy wsi *Ober-Thalbeim* są
zachwalone cieplice. Nad tąż rz.
Wilbemsthal lub *Neustâdtel*. *Halbelsch-
werd* nad Nissą. *Reinerz* w dolinie
opasaney górami, na naywyższey z
nich dają się widzieć pola zwane
Séelfelder ponieważ są zawsze zalane
wodą, która ani przybiera, ani opa-
da nigdy, i iak mówią w naytęższey
nawet zimie nie marźnie. Do szzod-
ka tych dla grążących trzęsawisk
doyść niepodobna. W mieście jest
fabryka sukien i papieru wyrówny-
wiającego co do piękności Hollender-
skiemu. *Mittelwalde* nad Nissą z wło-
ścią należącą do Hrabiów Althan.
Lewin miasteczko. *Wânschelburg* po
Czesku Hradek, znane dla licznych
war-

warszt
teryi
przędz
góra E
padnię
gdy w
mgłą
szła l
Neuro

T
Moraw
przyła
iednal
leżą,
do po
XV.

znayd
kufu
żnych
2. Z
chty
4. Z
ckiey

1. W
ckim
bursk

warsztatów sukien i rozmaitych materyi, i dla znacznego handlu na przedzie. W bliskości jest wysoka góra *Heuscheune*, zdać się bydź rozpadniętą we śródku. Mieszkańcy, gdy wierzch iey iasno, lub okryty mgłą widzieć się daie, pogodę przyszłą lub niepogodę za pewną maia. *Neurode* małe miasto Szlacheckie.

Trzeba wiedzieć, iż Czechy, Morawy, Szląsk i Luzacya, lubo są przyłączone do Niemiec, do Ciała iednak Rzeszy Niemieckiey nie należą, i w niczym nie przykładaia się do potrzeb Państwa tego.

XV. Kraie oddzielne i bezpośrednie Rzeszy Niemieckiey.

Te lubo po różnych Cyrkułach znajduia się, do żadnego iednak Cyrkułu nie należą. Składaia się: 1. z różnych Hrabstw., włości i Klasztorów. 2. Z kraiów i Dóbr udzielney Szlachty Rzeszy. 3. Z Ganerbiałów. 4. Z wsiów wolnych Rzeszy Niemieckiey.

a. Hrabstwa, Włości i Klasztory.

1. Włość *Fewer* przy morzu Niemieckim między Ostfryzyą i Hr. Oldenburskim, należy do domu Anhalt-

Dobra
udzielne
Hrabiów
i Klasztorów.

Zerbat

Zerbst iako lenność Burgundzka, ma wzdłuż i wszere mil 3. czyni do 60,000. reichst: obfituie w wszelkie urodzaje, i wyborne konie, sery też ztąd zachwalone wychodzą, ale na owocach i iarzynie zbywa. *Fewer*, MS. i miejsce rzadu. Dzieli się na 3. okolice: *Wangerland* ma 6. wóytostw, i 10. Parafii. *Ostringen* 2. wóytostwa i 5. Parafii. *Kustringen* iedno wóytostwo i 4. Parafie zawiera. 2. Włość *Kniphausen* przyległa przeszłej i równie obfita. Także iako lenność Burgundzka do Hr. Bentink należy. Zawiera zamek *Kniphausen*, *Sengwarden* miasteczko i 3. Parafie. 3. Włość *Rheda* między Monasterem, Osnabrukiem i Rawensbergiem z miastem tegoż imienia nad rz. *Ems*. Posiada ją Król Pruski iako Hrabia na Teklemburg-Limburgu. 4. *Kappenberg* Probostwo Norbertańskie w Biskupstwie Monasterskim. 5. *Elten* Opactwo Szlacheckich Panien pod protekcyą Xcia Kliwii, między Kliwią i Zutfanią leży. 6. *Mechnich* w Xztwie Juliaceńskim, włość domu Nesselroth-Reichenstein, ma iedną wioskę. 7. *Landskron* między Hr. Marchii i Bisk. Monasterskim włość młodszej linii Hrabiów Nesselroth. 8. *Rhade* tychże dziedzictwo wsrzód Marchii. 9. *Homberg* mię-

między
zamek
wiera o
Berlebu
Bisk: i
ferschi
między
ler i
12. H
lenność
lendor
Cyster
mieys
ney,
ma gl
szy.
pod o
Wyrle
Bodde
Mozy
dorfie
Traw
zera
ternac
18. H
Homb
Schau
Nassa
Hoym
Hrabi
schei
Mont

między X. Bergeńskim i Marchią, zamek, i znaczną wsiów liczbę zawiera do familii Hr. Sayn-Witgstein-Berleburg należy. 10. *Dyck* w Arcy-Bisk: Kolońskim Hrabów Salm-Reif-ferschied. 11. *Suffenberg* nad rz. Ahr, między miastem Kolońskim *Abrweiler* i *Aldenabr*, do Hrabów Mark. 12. *Hôgoten* w bliskości *Môrs*, iako lenność Xztwa Mursyi do Barona *My-lendork* należy. 12. *Burscheid* Opactwo Cysterskie przy Akwiigranie leżące, miejsce znane dla cieplicy mineralnej, fabryki sukien i igiel. Xieni ma głos i miejsce na Seymie Rzeszy. 14. *Schônau* włość Pana *Blauche* pod opieką Xcia Juliaceńskiego. 15. *Wyrle* w Xztwie Limburskim Pana *Bodden*. 16. *Richold* tamże niedaleko *Mozy*, do Barona *Bongard* na *Pfaffendorf*ie należy. 17. *Dreysz* w Arcy-B. Trewirskim między rz. *Salma* i *Lizerą* blisko *Wittlichu* od Opac. *Echternach* w Xztwie *Luxemburskim*. 18. *Holzhausen* wieś w *Hassyi* między *Homburgim* i *Marburgiem*. 19. *Schaumburg* nad rz. *Lahn* w Xztwie *Nassau*, włość Xcia *Anhalt-Bernburg-Hoym*. 20. *Oberstein* nad rz. *Nahe*, Hrabów *Leiningen-Dachsburg-Heideschein* włość lenna. 21. Hrabstwo *Montbeliard* u Niem: *Mûmpelgard* między

dzy Bisk: Bazyleyskim, Hrabstwem Burgundyi i Lotaryngią, należy do Xcia Württemberg, zawiera 9. włości zależące od korony Francuzkiej, to iest: *Harburg*, *Riquevir*, *Blamont*, *Clermont*, *Hericourt*, *Chatelot*, *Granges*, *Clerval* i *Passavant*. Lubo Hrabia Monbeliardu, to iest Sponeck, i włość *Franquemont* zawisły od Państwa Niemieckiego, w nich iednak iako i w 9. włościach, moneta i język Francuzki są w używaniu. 22. *Neuravensberg* nad rz. Argen, między Tetnangą i Achbergiem, należy do 3. Galla Opactwa w Szwaycaryi. 23. *Wasserburg* nad jezierzem Konstancyeńskim Domu Austryackiego. 24. *Ottobeuren* o mil 2. od Memmingen z naypiękniejszym w Szwabii Klasztorem Benedyktynów. 25. *Buxheim* Kartuzya o milę od Memmingen pod protekcyą Austryacką. 26. *S. Ulrich* i *S. Afra* Opactwa Benedyktyńskie w Auszpurgu. 27. *Schönthal* Klasztor Cysterski w Frankonii nad rz. Jaxtą. 28. *Wluden* Parafia w Arcy-B. Trewirskim należy do Opactwa Arnstein. 29. *Asch* włość między Czechami i Xztwem Kulmbach, gdzie rz. Elster wypływa należy do Barona *Zedwitz*. 30. 2. Ewangelickie Klasztory w Goszlarze i Petersbergu. 31. *Schauen* mię-

międz
do Ba

b
chty

da os

ma s

wielę

i w

którzy

sarzow

Dzielę

Frank

ich w

lata

Cyrku

maię

osobn

ra,

lub

Deleg

szród

wszec

Kanto

się.

wsie

i. Cy

Kanto

ney S

ziora

Nekr

nad r

Cyrku

między Halberstadtem i Wernigerodą
do Barona Grote.

b. Kraie i dobra udzielney Szlachty Niemieckiey. Szlachta ta składa osobne iakoby ciało, czyli Rzpłtę, ma szczególne ustawy, szczyci się wielą przywilejami, są to Hrabiowie i w znaczney liczbie Baronowie, którzy i dobra ich bezpośrednio Cesarzowi i Rzeszy tylko podlegają. Dzielią się na 3. Cyrkuły szwabski, Frankoński i Reński, bo w tych się ich włości znajdują. Co 3. tylko lata miewają swe ziazdy, na których Cyrkuły koleyno pierwszeństwo trzymają. Każdy Cyrkuł dzieli się na osobne Kantony, ma swego Dyrektora, a Kanton znowu szczególnego lub Kapitana, którym przydani są Delegaci i Konsyliarze wybrani z pośród Szlachty teyże. Na ziazd powszechny wszystkich Cyrkułów i Kantonów Directoria zgromadzaią się. Kantony zawierają rozliczne wsie, włości, miasta, osady &c.

1. Cyrkuł Szwabski Składa się z 5. Kantonów: Dunayski w górney i dolney Szwabii; Hegawii, Algawii i jeziora Konstancyeńskiego, po nad rz. Nekreą i około lasu czarnego, po nad rz. Kocherg, i Kreichgawii. 2. Cyrkuł Frankoński mieści 6. Kantonów:

Dobra
udzielne
szlachty.

nów: *Ottenwald*, *Steigerwald*, *Gebürg*, czyli górzysty, *Altmühl*, *Baunach* od rz. tegoż imienia, *Röhne* i *Werra*. Ten Kanton nazwisko ma od rz. *Werry* i góry *Röhne* pasmem od *Melpers* nad *Ulsterą* do *Bischoffsheim* ciągnącej. Od niego zależy powiat *Burg* zawierający okolice Biskupstwa *Fuldńskiego*. 3. Cyruk *Reński* na 3. Kantony się dzieli, *Renu* wyższego, niższego, i pośredni. Pierwszy zowie się też *Gau* i *Wassgau* który *Austrazją* zawiera. Drugi mieści okolicę *Hundsrück* zwaną i górę *Eberwald*. Trzeci z 4. części się składa *Wetterau*, *Rheingau*, *Hainrich* i *Wetterwald*, nad to krainę *Sebacher-Grund*.

Ganerbia-
ły.

c. Niektóre Ganerbiały. Tak się dobra od kilku familii wspólnie posiadane i rządzone zowią, lecz z szlachtetą Rzeszy żadnego związku nie mają. Jedne już byź przestały złączone z czasem w iedne dziedzictwo, drudzy są współ-Szlachty Rzeszy, ale o tych tu mowa, którzy nią nie są. Do tych należy a. Ganerbiał i Burgrabstwo *Friedberg*, Hrabstwo *Koichen* od niego zawisło, między *Wetzlar*em i *Frankfort*em leży. b. Ganerbiał *Staden* w *Wetterawii* nad *Niddą*. c. Zamek *Gelnhausen* przy mieście tegoż imienia w *Hr. Hanowii*.

d. Powiat *Schüpfergrund*. e. *Oettelfingen*
 wielka wieś nad Tauberą niedaleko
Mergenthali.

D. Wsie bez-pośrednie Rzeszy, ^{Wsie} które pod opieką, ale nie pod wła- ^{udzielne.} dzą miast innych zostają. Liczba ich mocno zmniejszyła się. Najznaczniejsze są w Szwabii, Frankonii i Cyrkule wyższego Renu. W Szwabii są: 1. Ludzie wolni w krainie Leutkircheńskiej na północ jeziora Konstancyeńskiego, w 39. wsiach mieszkają. 2. Wieś wolna *Alsbhausen* na południe Dunaju między Ulmą i Mörzburgiem. W Frankonii są: wsie wolne *Gochsheim* i *Senfeld* blisko Schweinfurtu obie. W Renie wyższym w bliskości Frankfortu są wsie *Sulzbach* i *Soden*.

Kray ten obszerny, który dzisiay ^{Historya} Rzesza Niemiecka ^{Niemie-} zajmuje, znany ^{cka.} w starożytności pod nazwiskiem *Germanii*, składał się z mnogiej liczby Narodów i Państw udzielnych. Około R. 390. przed narodzeniem Chrystusa niektóre osady Gallów pod przewodztwem Segoweza w zdobytych bliższych Germanii Prowincyach założyli swe siedlisko. Na lat 25. przed tą erą, za czasów Augusta, Rzymianie dali uczuć Germanom moc zwy-

ciężką oręża swojego. Roku 12. po narodzeniu Chrystusa, Druzus Retow, Windelikow i Norykow zawoiował, w cztery lata potem wsławił się Germanik przez odniesione nad Angrywarami, Cheruskami i Kattami zwycięstwa; podbite ich kraje pomnożyły liczbę Rzymskich Prowincyi. Marek Aureli R. 177. pomyślnie z Markomannami walczył. R. 276. Probus swój oręż zwycięzki w głąb Germanii posunął. Ale na końcu trzeciego wieku wszystkie swe possessye w Niemczech Rzymianie utracili. R. 432. Hunnowie Naród Tatarski odpędzony od granic Państwa Chińskiego, przeszli do Europy, opanowali część Germanii, i niektóre na wschód iey położone kraje. Rozciągnęli swe zwycięstwa od Donu począwszy aż do Donaju i Renu, ale się nie utrzymali przy swoich zdobyczach. Najznacniejsi i najmocniejsi między Germanami byli Szwabowie, Bawarczykowie, Turyn-gowie, Saxonowie, Fryzowie i Frankowie. Każdy naród miał swego udzielnego wodza, czyli Książęcia. Frankowie wyżsi nad innych liczbą i mężstwem, uczynili się słabszych Panami. Karól W. Król Francuzki R. 771. podbił kilka Niemieckich narodów, Saxonów poraził R. 785.

zu.

zupel
ięci
R. 78
lych
bardy
zacho
potęg
pność
zasłu
iego
Franc
ról
będac
oparc
koron
bez-p
Cesar
przy
uwik
kraie
go K
rząd
narc
iako
dziet
ny
a zn
nolf
Hass
ckic
sarz
ści
wic

zupełnie ich zawoiował i do przy-
 ięcia Wiary Katolickiey przymusił;
 R. 788. stał się Panem Bawaryi i ca-
 łych Niemiec, a wkrótce i Lom-
 bardyi, on wskrzesił tytuł Cesarstwa
 zachodniego, zwycięztwy licznemi,
 potęgą, dzwignieniem nauk, rostro-
 pnością rządów na imie wielkiego
 zasłużył. Po śmierci Ludwika syna
 iego Niemcy zostały oddzielone od
 Francyi, w którey był Królem Ka-
 ról Łysy, gdy Lotaryusz za Cesarza
 będąc uznanym, nie mając sił do
 oparcia się nieprzyjaciołom, oddał
 koronę Lndwikowi II. Jego zeyście
 bez-potomne R. 875. zostawiło Tron
 Cesarzski w zakłóceniu, tytuł Cesarza
 przywłaszczali sobie Karól II. i Lu-
 dwik II. Królowie Francuzcy, lecz
 kraie Karloman posiadał; syn zaś ie-
 go Karól III. Niemcami i Francją
 rządził, gnuśny i niedołężny Mo-
 narcha bał się równie poddanych,
 iako i nieprzyjacioł. Zszedł bez-
 dzietnie R. 888. Po nim obra-
 ny Arnolf syn nieprawy Karlomana,
 a znowu po Ludwiku IV. Synie Ar-
 nolda Konrad I. Xiążę Frankonii i
 Hassyi utwierdzili Panów Niemie-
 ckich przy użytym prawie elektyi Ce-
 sarzów. Pierwsza to epocha wolno-
 ści Rzeszy Niemieckiey; Cesarze bo-
 wicm obieralni potrzebuje wsparci

Xiążąt, Szlachty i miast, przychylnosc ich dla siebie nadaniem swobod żądanych okupywać musieli. Konrad, który może bydz uważanym iako pierwszy Cesarz Niemiecki obrany R. 911. siedm lat panował. Nastąpił Henryk I. zwany Ptasznik, za niego powstały liczne zamki, urzędy Burgrabiów, Margrabiów, Landgrabiów do strzeżenia granic przeciw najazdom Hunnow i inney dziczy. Wezwany był po nim na Tron Otto I. a iż do Koronacyi jego uslugiwali zacnieysi Panowie Niemieccy, stąd urzędy wielkie w Rzeszy wzięły początek. Otto zakłócone Włochy z powodu Berengaryusza Xcia Foroiulińskiego i Adelaydy Królowey Włoskiej pomyslnie wołował, część ich pod moc swoią zagarnął. Był następcą Otto II. R. 973. nie-szczęśliwy w woynie przeciwko Saracenom. Otto III. Syn iego utrzymał mocą swe we Włoszech panowanie, Bolesławowi Chrobremu tytuł Królewski przyznał; zszedł bez potomnie R. 1002. Henryk II. prawnuk Henryka I. wiódł woynę nie-pomyślną z Polakami, dla swey pobożności w liczbie Świętych od Kościoła umieszczony. Powrócił na Tron Dom Xiążąt Frankonii R. 1024. w osobie Konrada II. który przez za-męzcie

mężcie Gizelli stał się oraz Królestwa Arelateńskiego Panem. Syn jego Henryk III. wojny dosyć szczęśliwie z sąsiadami prowadził: Wiochy uspokoił. Henryk IV. objawszy Tron R. 1056. rozpoczął fatalną walkę o inwestytury Kościelne z Dworem Rzymskim, od niego wyklęty i odsądzony od Korony, musiał błagać odpuszczenia u Grzegorza VII. z upodlającą go pokorą; dla niego znówu ochydzony i wzgardzony, musiał walczyć z spiknionemi poddane-
mi. Nakoniec doznał nieprzyjaciół w Synach własnych; z podmowy Urbana II. Papieża, przez zdradę Henryka Syna wyzuty z wolności, opuścił Tron, a wkrótce i życie R. 1106. Niepoprzestał kłótni z Kościołem o też inwestytury Henryk V. po kłótwach, zamieszaniach i długich walkach zrzekł się ich nareszcie, prawo tylko prezentowania sobie obwarował. W wojnie z Bolesławem Krzywoustym nieszczęśliwy, klęski Niemców w nazwisku psiego pola zostawił pamiątkę. Obranie Lotaryusza II. poprzedziła umowa Panów Niemieckich, aby 10. tylko z pomiędzy nich wyznaczani Elektorowie obierali Cesarzów. Po zeyściu przedzielnym Lotaryusza R. 1137. utrzy-

utrzymał się na Tronie Konrad III. Xiążę Frankonii, mimo mocnego przeciwnika Henryka Xcia Bawaryi i Saxonii, którego partyą najsilniey Brat Welf popierał, i lubo porażony pod Winsbergą został, nieustawały iednak zawzięte walki z stron obydwóch. Scigały się obie Partye w Niemczech i we Włoszech, iedna od przewodzcy Gwelfów, druga od hasła mianego w potyczce Winsbergskiej Weiblingen, Gibellinów imieniem zwana. W podiętej wyprawie krucyaty wraz z Ludwikiem VII. Królem Francuzkim był nieszczęśliwym, umarł bez potomka R. 1132. Za niego Marchia Brandeburska odzwana od Xięztwa Saxonii, udzielnym bydź Stanem zaczęła, a pod następcz Marchia Austryacka na Xięztwo była podniesiona. Synowiec Konrada Fryderyk I. Barberossa, czyli żółtobrody, dał uczuć potęgę oręża swego buntującym się Włochom i Alexandrowi II. Papięzowi, którego do ucieczki z Rzymu przymusił. Wyszedłszy na czele mnogiego Krzyżowników woyska, dla odzyskania Jerozolimy od Saracenów dobytej, gdy się odważnie na wszelkie przypadki naraża, w rzece Cydnus zwaney utonął R. 1190. Koronowany za życia Oycy Henryk VI. na mocy Elekcyi Tronu
Ce.

Cesarski, a przez Sukcesyę po żonie swey Konstancyi Królestwo Neapolitańskie obiał, był srogim i zuchwałym, chciał mieć następcę Syna Fryderyka, którego Stryi własny Filip odsunął od Tronu; lecz i sam musiał walczyć z Ottonem Xciem Saskim, przez niektórych Panów wezwany, a popieranym od Innocentego III. Papieża. Poległ Filip; Otto IV. niewdzięczny Papieżowi, od niego prześladowany, od Francuzów zbity, Tron odstąpił Fryderykowi II. Synowi Henryka VI. R. 1214. Ten o ziemię S. pomyślnie wojował, i wyprawę, do której go ślub, i klątw Rzymska przynagliły, z chwałą i pożytkiem odbył. Powróciwszy do państwa, zastał Rzym oburzony o podatki duchowne; musiał walczyć o Tron swój, od którego przez zbór Biskupi Lugduński po kilku kłótwach odsadzony został. Prześladowany był od własnych zbuntowanych poddanych i nieprawego swego syna Mainfreda, który go życia pozbawił R. 1251. Temuż losowi popadł i Konrad IV. Syn Fryderyka zgładzony od Mainfreda R. 1254. Pozostał Syn Konradyn Król Neapolitański; Mainfred w bitwie pod Benewentem poległ.

Tron

Tron Cesarski w bez-Królewiu zakłócił pokóy Europy, napełnił zamieszaniem Włochy i Niemcy; długo walczyły partye Pretendentów, nareszcie R. 1273. Rudolf Hrabia Habsburgski uzyskał zgodną Elekcyą Panów Niemieckich, którzy na jego słabości zakładali nadzieię utrzymania się przy swobodach przywłaszczonych w czasie bez-Królewiu. Od niego dom Rakuski, czyli Austryacki początek swój i ciągną prawie possessyą Korony Cesarskiej wywodzi. Rudolf był niegdyś Marszałkiem u Dworu Ottokara Króla Czeskiego, któremu później wydał Xięztwo Austrii i oddał je Synowi Albertowi. Hrabie Tyrolu Xciem Karyntyi uczynił, miast Włoskich przywileie powiększył, donacyą Matyldy Papieżom utwierdził, Margrabiom Brandeburskim z domu Hohenzollern Burgrabstwo Norymberskie nadał, Margrabiów Modéńskich postanowił. Po nim wezwany na Tron Adolf Hrabia Nassau, zażenawidzony dla niesprawiedliwości, na Seymie Mogunckim odsądzony od Korony, R. 1298. zginął z rąk przeciwnika Alberta Syna Rudolfowego, który równie gwałtowną zszedł śmiercią R. 1308. od Xcia Swewii zabity. Za niego Prowincye Szwaycarskie uciśnione ty-

rannią, z pod iarżma samowładnego
rządu na wolność się wybiły. Po-
wstały Rzplitey udzielnosc utwier-
dził następcą Henryk VII. Hr. Lu-
xemburski. Wybuchnęły we Wło-
szach długo tlejące i kilkakrotnie
uśmierzane niechęci między podzie-
lonemi Obywatelami i Xięztwami na
partye Gibellinów i Gwelfów; bo
pierwszych imieniem od Konrada III.
stronników Cesarskich, drugim nie-
przyjaciół zwano. Użyte od Henry-
ka do przywrócenia spokojności i
uskromienia Roberta Króla Neapolu
środky, śmierć przerwała R. 1313.
Nastało fatalne bez-Królewie, i trwa-
ło do roku, zwycięstwo pod Muldor-
fem odniesione nad Fryderykiem
Xciem Austryi utrzymało na Tronie
Ludwika Bawarczyka, oba zaś obra-
nemi byli. Fakcye malkontentów
Niemieckich, intrygi i pieniądze Ja-
na Króla Czeskiego, który był Synem
Henryka VII. poparcie stolicy Rzym-
skiej sprawiły, iż Karól IV. Król
Czeski Syn Jana już w ówczas zabi-
tego w potyczce pod Krecy był od
znaczney części Rzeszy do Tronu we-
zwany, od reszty przyjęty. Był czyn-
ny i rządny Monarcha, wydał usta-
wę sławną w Niemczech pod nazwi-
skiem Bulli złotey, Domowi Wiskón-
tych namiestniczą władzę we Wło-
szach

szek powierzy, Luxemburg dziedzictwo swej familii Xięztwem zaszczycił, Szląsk, Morawę i Luzacyą do Czech przyłączył, Synom: Zygmuntovi młodszemu nabytą od Ottona Marchią Brandeburską puścił, starszemu Wacławowi Cesarstwo zapewnił, R. 1378. Ten piłak rozpustny i srogi, więziony od własnych poddanych, drugi raz przymuszony do ucieczki z Pragi, od Brata swego Zygmunta Króla Węgier: w więzy osadzony, nareszcie R. 1400. od Elektorów z Tronu złożony, zastawił resztę dzierżaw Państwa Niemieckiego Wiskontym, do R. 1419, Tron jeszcze Czeski posiadał. Fryderyk Xię Brunswicki obrany, przed Koronacyą zabity; po nim Robert Palatyn Renu nastąpił, o odzyskanie krain Włoskich niepomyślnie woiował. Zygmunt Król Węgierski uwolniony od przeciwnika przez śmierć Jozuego Margrabi Morawii, wszedł na Tron Cesarski, miał iuż Węgierski, w lat 8. po Wacławie obiał i Czeski. Niemcom spokoyność przywrócił, do przytłumienia odszczepieństw w Kościele wiele starań fożył, i łączył nawet swe prace z powszechnym zbrojem, który z iego namowy Jan XXIII. Papież w Konstancyi R. 1414. złożył. Na wytępienie Sekty Hussytów w Cze.

Czechach rozpoczął dwudziestoletnią wojnę, wiele stracił i ledwo ich pokonać zdołał. Fryderykowi I. Marchią Brandeburską i godność Elektorską, Sabaudyi tytuł Xięstwa nadał. Powrócona przez niego w Dom Austryacki Korona Cesarzka, zostawała w nim aż do zgaśnięcia jego R. 1740.

Albert II. trzy Korony po swym teściu osiągnął, państwo Niemieckie podzielił na 6. Cyrkułów, krótko panował. Fryderyk III. R. 1439. obrany Cesarzem, pomnożył dzierżawy. Domu Austryackiego, przyłączeniem Austrii po Władysławie Pogrobowicz zwanym, i zagarnieniem Niderlandu po Maryi Dziedziczy i Xiężnie Burgundyi żonie Syna swego Maxymiliana. Wiódł wojnę nieszczęśliwą z Maciejem Królem Węgierskim, nie chcąc mu wydać Korony; przeciw Turkom wyprawę bezskuteczną gotował. Wstąpiwszy na Tron Maxymiliana R. 1493. będąc jeszcze za Ojca Królem Rzymskim obrany, widział się przymuszonym woiować przeciw Francyi roszczącej do Królestwa Neapolitańskiego pretensye. Podjęte przeciwko Szwycarom i Wenetom wyprawy wojenne stracił ludzi i skarbów przepłacił. Wszedł w ligę z Henrykiem VIII. Królem

An.

Angielskim i pomógł mu przeciwko Francuzom; wznosił potęgę Domu Austryackiego przez ożenienie Syna swego Filipa z Joanną Infantką Hiszpańską, wnuka swego Ferdynanda z Anną Królowną Węgierską, a za mężcie Siostry Ferdynanda Maryi z Ludwikiem II. Królem Węgier. Wiele pożytecznych urzędzeń postanowił, 4. nowe Cirkuły to iest Burgundyi, Austrii, Renu niższego, i Saxonii wyższej do przeszłych 6. przydał, Trybunał Izby Cesarskiej w Wetzlarzu założył, R. 1519. żyć przestał. Dwóch mocnych Pretendentów ubiegało się o Koronę Cesarską: Franciszek I. Król Francuzki i Karól V. wnuk Maxymiliana, Syn Filipa Arcy-Xcia Austrii, Hiszpanii, Neapolu, Burgundyi i Austrii Państw dziedzic. Ustąpić pierwszy musiał, gdy porażony pod Pawią w ręce się nieprzyjaciela dostał. Opierał się potym lidze uknowaney przeciwko sobie między Papieżem, Królem Anglii i Rzplitą Wenecką; woyska iego Rzymu szturmem dobywszy, nieoszczędzały w tey stolicy łupieztw i srogości. Dał pomoc Ferdynandowi Bratu swemu, który był oraz Węgierskim i Czeskim Królem, obleżonemu w samym Wiedniu od woysk Solimana Cesarza Tureckiego. Już Niemcy

cie.

cieszyły się spokojnością, gdy Marcin Luter powstając przeciw bezprawiom duchowieństwa, targnął się na naukę Kościoła Rzymskiego i rzucił nasienie okropnych w Niemczech i całej Europie wojen i zamieszkań. Chwyciło się wielu pochlebney zdań wolności, powstała nowa i liczna sekta, którą Elektor Saski i Landgraf Hassyi przyjęli w swą opiekę, i z kilką innymi Xiążętami na iey utrzymanie związek w Smalkaldzie zawarli. Karól chciał ją w swym gnieździe przytłumić, a przeciw nieposłuszney wyrokowi Seymu Spirenskiego użyć mocy oręża postanowił. Fryderyka Elektora Saskiego zwyciężył i schwytał, z Elektorstwa go złożył, które Maurycemu z młodszey Albertyńskiej linii Xciu oddał, i ta Elektorat do dzisiaj posiada; Landgrafa Hassyi w więzieniu osadził, byłby wszystkich pokonał, gdyby się był Henryk II. Król Francuzski z ligą przeciwną nie złączył, z którą się i sam Maurycy złączył. Po wielu utarczkach stanął z Protestantami Traktat w Passawie pokojem Religii zwany R. 1552. Wkrótce Tron uprzykrzony porzucił, Ferdynandowi Bratu Koronę Cesarską i Austryackie dziedziny, Filippowi Synowi Hiszpanii, Niderlandu

landu i Kraiów Włoskich odstąpił. Był to ostatni Cesarz, który we Włoszech w Bononii jako Król Włoski obrządek Koronacyi odprawił, a pierwszy, który po Elekcji podaną sobie od Elektorów kapitulacyą poprzysiąg musiał, co dla następnych prawem się stało. Za niego powstały, jako udzielne Xięztwa: Florencyja, Mantua i Lotaryngia. Ferdynand I.łożył bezskuteczne starania do pojednania dyssydentów z Kościołem. Testamentem swoim w niedostatku męzkiego potomstwa, prawo następstwa do Koron Węgierskiej i Czeskiej pći żeńskiej przyznał. Syn jego Maxymilian II, i następca w R. 1564. ani uspokoić zamieszkań w Niemczech, ani się oprzeć Turkom w Węgrzech, ani dostąpić Korony w Polsce nie zdołał. Sejm Niemiecki Katolicką tylko i Luterską Religiją cierpieć dozwolił. Rudolf II. starał się bardziey uchodzić za doskonałego Chimika, Dystyllatora, Astronoma i iczdzca, niżeli być dobrym Cesarzem. Turcy wojowali Węgry i już daleko swe posunęli zwycięztwa, i byliby cały kraj zdobyli, gdyby nie pomoc Francyi i dzielność Macieja Brata Rudol-fowego, który wypędzony został z Niderlandu Hiszpańskiego, gdzie był Rządzą; temu więc Rudolf Węgier

i Cze-

i Cz
wprz
szyan
oddal
ta na
Max
Bycz
pret
łoiś
przy
skiey
zosta
ciey
ryi,
Albe
a be
niu,
mi
Ferd
moc
za l
od p
Ang
czne
skie
w C
stro
Woi
na
prze
row
noto
li e

i Czechów ustąpić musiał, lubo
wprzód wchodził w umowę z Hi-
szyanią, aby go od wszystkich Koron
oddalił. Chciał swego drugiego Bra-
ta na Tronie Polskim osadzić, lecz
Maxymilian zбитy i poimany pod
Byczyną, sam się zrzekł uroioney
pretensyi. Za niego Elektorstwo Ko-
łońskie odebrane Truchsesowi dla
przyiętey od niego Religii Kalwiń-
skiej, a oddane Xciu Bawarskiemu,
zostawało w tym domu lat 178⁸ Ma-
ciey mimo Xiążąt Sabaudyi i Bawa-
ryi, mimo a. Braci Maxymiliana i
Alberta Tron CesarSKI osiadł R. 1712.
a bez-potomny po krótkim panowa-
niu, odkazał go wraz z dziedziczne-
mi Państwami Bratu Stryiecznemu
Ferdynandowi II. Miał on po sobie
mocne Xiężta Saxonii i Bawaryi, ale
za Fryderykiem V. Palatynem Renu
od przeciwney partyi obranym była
Anglia, Hollandya i Czechy. Zna-
czne zwycięztwo odniesione nad woy-
skiem nieprzyaciół pod Białogórą
w Czechach R. 1620. decydowało na
stronę Ferdynanda, który odebrane
Woiewodzie Reńskiemu Elektorstwo
na młodszą linię Domu Bawarskiego
przeniósł; Luzacyą w lenność Elektro-
rowi Saskiemu w nadgródę przychyl-
ności oddał. Malkontenci w ciągnę-
li do swey partyi Protestantów i
obce

obce Dwory, którym potęga Ferdynanda podeyżaną bydź zaczęła. Dał silny odpór woyskom Duńskim Cesarz, pokonał one i zniszczył; lecz wojując z Gustawem Królem Szwecyi, z którym się i Elektor Saski złączył, doznał przeciwnego losu: woyska Cesarskie pod Lipskiem i pod Lutzen, gdzie lubo Gustaw sam poległ, porażone zostały. Zwycięstwo nad Szwedami pod Nordlingą powściągnęło nieprzyjaciół. Ferdynand III. bywszy już Królem Rzymskim zasiadł bez trudności Tron po śmierci Ojca R. 1637. Burzyli się ieszcze Protestanci, Francya popierała wojny, którą Ojcu jego wypowiedziała, Szwedzi nie przestawali nieprzyjacielskich kroków, aż nakoniec syte strony klęskami wzajemnymi skłoniły się do Traktatu Westfalskiego R. 1648. przez który Francya Alsacyą, Biskupstwa i miast Metz, Toul i Verdun, i odstąpienie praw do Hr. Pinierskiego, Szwecya część Pomeranii, wyspę Rugen, Biskupstwa Bremeńskie i Ferdeńskie zyskały, Elektor Brandeburski Pomeranią Zaodrzańską, Biskupstwa Magdeburgskie, Halberstadtzkie, Kamińskie i Mindańskie otrzymał, Woiewoda Renu do swych krajów wrócony i osmy dlań Elektorat postanowiono; możniejsi Xiążęta

Rze-

Rzesz
 pożytk
 ckieg
 derska
 ne, że
 Luter
 bydź
 Ferdyn
 cy w
 trwai
 Ferdyn
 drów
 Węgr
 sciąg
 którzy
 gli, w
 z swy
 ski y
 które
 Karlo
 Wsze
 i Hol
 rych
 swick
 Buršk
 nowy
 Hanno
 częte
 ny o
 tegoż
 wszy
 nia D
 nia s
 Tor

Rzeszy znaczne także wytargowali
pożytki, wolności państwa Niemie-
ckiego zabezpieczone, Rzplte Hollen-
derska i Szwajcarska za udzielne uzna-
nie, że inna Religia prócz Katolickiey,
Luterskiey i Kalwińskiej cierpią
bydź nie ma, warowano. Śmierć
Ferdynanda R. 1657. wtrąciła Niem-
cy w nowe zamieszanie rok przeszło
trwające. Utrzymał się Leopold Syn
Ferdynanda, wsparł dzielnie Hollen-
drów przeciw Francyi, oburzeniem
Węgrów przez naruszone ich Prawa
ściągnął na się wojnę z Turkami,
którzy Wiedeń stolicę Austrii oble-
gli, wybawił ją przybyły na pomoc
z swym wojskiem Jan III. Król Pol-
ski, i usłał drogę do zwycięstw,
które ułatwiły zawarcie Traktatu
Karłowickiego z Portą roku 1699.
Wszedł w ligę z Anglią, Hiszpanią
i Hollandyą przeciwko Francyi, któ-
rych Dworów nieprzyjaźń pokóy Ry-
swicki ukończył. Elektorowi Brande-
burskiemu tytuł Królewski przyznał,
nowy Elektorat dziewiąty dla Xcia
Hannowerskiego postanowił, rozpo-
czętey o sukcesyą Hiszpańską woj-
ny odumarł R. 1705. Trzymał się
tegoż układu Jozef Cesarz szczęśli-
wszy od Oyca. W zamiarze poniże-
nia Domu Burbońskiego, o utrzyma-
nia sukcesyji dla Brata swego Karo-

a, Anglią, Hollandyą i Sabandyą na
 swą stronę przeciągnął, Panów Wło-
 skich do słuchania swych rozkazów
 i płacenia narzuconych podatków
 przymusił, Węgry powstańce uskro-
 mił, Elektorów Bawarskiego i Ko-
 lońskiego bannicyą ukarał, żyć prze-
 stał R. 1711. Gorliwszy był od Bra-
 ta Karól VI. w wprowadzeniu wojny z
 Francuzami, ale gdy boleźń góruiący
 Domu Austryackiego potęgi odstry-
 chnęła od niego przyiaciół, gdy go
 odstąpiła Anglią wchodząc z Francją
 w ugodę Utrechtską, skłonił się i
 Karól do pokoju ukończonego w Ba-
 den. W nim Cesarz mając zapewnio-
 ne Królestwo Neapolitańskie, Nider-
 land i Medyolan, Filipa V. Królem
 Hiszpanii uznał, Elektorów Baweń-
 skiego i Kolońskiego do praw swych
 przywrócił. Załował Filip straty
 dzierżaw Włoskich, chciał je woj-
 ną odzyskać. Niemogły byź na to
 obojętnemi Anglią i Francją, za ich
 przyłożeniem się stanął pokóy R.
 1725. który ligę i przymierze 4. dwo-
 rów utwierdził. Turcy mszcząc się
 dancy od Karóla Wenetom pomocy
 wpadli do Węgier, niesli pustosze-
 nie w głąb Państw Austryackich, ale
 porażeni pod Belgradem i Peterwa-
 radynem, przyjęli kondycye Passaro-
 wickiego pokoju, Cesarz zyskał Bela-
 grad

grad,
 iąc Ka
 czynił
 stępstw
 Córce
 gdyby
 kom j
 polda
 Sankey
 wielu
 przyjeł
 iazn m
 zaspok
 ról do
 dnich
 Koron
 zrzekł
 Polskie
 kryła,
 Syna i
 obrane
 o to B
 nią i
 ty i
 Włosz
 lii Kr
 okupie
 tem V
 myślni
 wojna
 Belgra
 sowa
 go Ba

grad, Temezwar i Serwiz. Niemając Karól potomka płci męskiej uczynił rozrządzenie, zapewniając następstwo w Państwach dziedzicznych Córce swej starszej Maryi Teressie, gdyby ta nie miała potomstwa, córką Jozefa I. po nich córki Leopolda potomstwu. Rozrządzenie to *Sankcyą Pragmatyczną* zwane, mimo wielu trudności, od obcych dworów przyjęte zostało. Ożywioną nieprzyjaźń między Cesarzem i Hiszpanią zaspokoila ugoda, mocą której Karól do Hiszpanii i Indyów zachodnich, Filip do odpadłych od swej Korony Prowincyi praw swoich się zrzekli. Śmierć Augusta II. Króla Polskiego nowe zakłócenie źródło odkryła, Cesarz z Moskwą utrzymali Syna Fryderyka na Tronie Pol. mimo obranego Leszczyńskiego. Gniewna o to Francya weszła w ligę z Hiszpanią i Sardynią, woyska ich niszczyły i zabierały Cesarские kraie we Włoszech, Karól odstąpieniem Sycylii Królestwa i Xięztwa Lotaryngii okupić musiał pokóy doszły Traktatem Wiedeńskim R. 1738. Niepomysłnicy ieszcze powiodła mu się woyna z Portą zakończona Traktatem Belgradzkim; Belgrad, Sabacz, Orsowa, Serwia i część Temezwarskiego Bannatu w róciły się do Turków.

W rok, to jest 1740. umarł Karól VI. szesnasty i ostatni Cesarz z domu Austryackiego, którego pieć mgzka na nim się skończyła

Odezwali się liczni preterzenci do Korony Cesarskiej Karól Albert Elektor Bawarski, Falip V. Król Hiszpański, August III. Król Polski i ci Maryi Teressy za dziedziczkę domu Austryackiego uznać niechcieli, a Fryderyk Król Pruski rościł Prawo do Szląska. Wybuchnął pożar wojny. Karól VII. Elektor Bawarski wsparty od Francyi, Arcy-Książciem Austryi, Królem Czeskim nakoniec R. 1742. Cesarzem w Frankforcie koronowany został. Hiszpania, Sardynia i Węgry stronę Maryi Teressy trzymały, lubo Fryderyk Szląsk zyskał, Francuzkie woyska zniszczone były, Cesarz też z szedł w krótcie bo R. 1745. nieustawał iednak zapal wojny, miał do czynienia z wielą nieprzyjaciółmi Franciszek I. mąż Maryi Teressy Syn Leopolda Xcia Lotaryngii uznany Cesarzem, aż nakoniec długą walką nie iako zmordowane dwory przystąpiły do pokoju i zawarły go w Akwizgranie R. 1748. Wchodząc Franciszek w ligę z Domem Burbońskim ocucił podcyrzliwość Dworu Berlińskiego, po

dniósł

dniósł
swyn
rabowa
ściskal
cuzi i
ratorow
rzeczy
Prusam
cya od
ska M
Hubert
rom p
czony
dzi. I
II. oby
1765
ressie
niem
mowi
Tronie
Pruski
Kładal
Prowin
Cesarz
Gallie
ko Kr
część
tem W
na by
ktora
Niemc
zwal
syi Do

dnióſi Król Pruski wojnę, Saxonią
 ſwym wojskiem napelnił, Czechy
 rabował, lecz mimo bitnego wojska,
 ſciskali go zewsząd Austriacy, Fran-
 cuzi i Moskale. Po śmierci Impe-
 ratorowey Rosyjskiej Elżbiety inną
 rzeczy wzięły postać. Następca z
 Prusami się związał. Anglia i Fran-
 cyja odstąpiły, po złożeniu Cara woj-
 ska Moskiewskie cofniono, Traktat
 Hubertsburſki 1763. obydwom Dw-
 rom pokóy przywrócił, po nie zli-
 czoney prawie stracie skarbow i lu-
 dzi. Następstwo po sobie Jozefowi
 II. obranemu Królem Rzymskim R.
 1765. rządy żonie ſwey Maryi Te-
 reſſie zostawił, która zabezpiecze-
 niem Szląska Brandeburſkiemu do-
 mowi ułatwiła do utrzymania się na
 Tronie Męża przeszkody. Gdy Król
 Pruski i Imperatorowa Rosyjska u-
 kładali znowę na zabór Polskich
 Prowincyi, przyłączyła się do nich
 Cesarzowa, wywiodła do Królestw
 Gallieyi i Lodomeryi pretensye, ia-
 ko Królowa Węgierska, zagarnęła
 część kraiu, którzy odstąpić Trakta-
 tem Warszawskim Polska przymuszo-
 na była. Śmierć Maxymiliana Ele-
 ktora Bawarskiego R. 1777. nową w
 Niemczech otworzyła scenę. Ode-
 zwali się liczni pretendenci do sukces-
 syi Domu Bawarskiego zgaſłego w
 płci

pści męzkiey. Najmocniejszemi by-
 li Dwór Austryacki, Palatyn Renu
 z Xciem Bipontskim, Elektor Saski
 zprzymierzony z Królem Pruskim.
 Cesarzowa z Palatynem podzieliła się
 krajami Bawaryi na mocy uczynio-
 ney między niemi ugody. Zaszły
 przeciwko tey czynności Xżąt Rzeszy,
 Dworów Drezdeńskiego, Berlińskiego
 i Petersburgskiego protestacye, po-
 parte nieprzyjacielskimi krokami,
 wyniknęła woyna ukończona R. 1779.
 Traktatem Cieszyńskim, przezeń Dom
 Austryacki otrzymał Powiat w Bawa-
 ryi wyższy między rzekami Duna-
 iem i Inem, z rzekając się poprze-
 dniey ugody, Elektor Palatyn Reń-
 ski i Xżę Bipontu przy swey sukces-
 syi zostali, Francya i Rossya gwa-
 rantowały. Powiększyła ieszcze Ce-
 sarzowa dzierżawy Domu Austryackie-
 go zajęciem Porcie Bukowiny i czę-
 ści Wołoch. Po zeyściu Matki R.
 1780. Jozef II. udzielnym zostawszy
 Rz ądczą Państw dziedzicznych przed-
 się wziął wielkie i nagłe odmiany tak
 dawnych iako i nowych Austryi kra-
 iach. Rozrządzenia względem Du-
 chow ienstwa, przeciwnie powadze i
 prawom Rzymskiey stolicy były po-
 wodem, Piusowi VI. Papieżowi przed-
 sięwziętey do Wiednia podróży, i
 skłonienia się do przedsięwziętych od

Cesarz
 wani
 żące
 dził,
 szło z
 i Rzp
 Skaldz
 stała
 Franc
 dwom
 ryski
 polity
 Bawan
 zaczął
 popie
 szkał
 derlan
 Prusk
 mi R
 krótc
 tą O
 zków
 Peters
 z 30,
 z tey
 skrzy
 do w
 go,
 nym
 zef I
 Brat
 nii,
 do p

Cesarza ustanowien. Nieukontentowania w Węgrzech i Czechach grożące rokoszem rostopnością uprzędził, postrachem przytłumił. Zaszło zakłócenie między Jozefem II. i Rzplita Hollenderską a wolną na Skaldzie rzece żegluga, zerwana została przyiaźń, lecz pośrednictwo Francyi utrzymało pokój między obydwoima Państwami przez Traktat Paryski 1785.. Dawnym jest zamiarem polityki Domu Austryackiego nabycie Bawaryi, chciał go Jozef uskutecznić, zaczął wchodzić w układy, które popierać Dwór Petersburski niemieszkał; już zamiana Bawaryi za Niderland umówiona była, gdy Król Pruski uformowawszy ligę z Xiążętami Rzeszy, cały zamysł obalił. Wkrótce wplątał się w wojnę z Portą Ottomańską, dopełniając obowiązków alliansu zawartego z Dworem Petersburskim, któremu dać pomoc z 30,000. ludzi obiecał. Korzystały z tey pory Prowincye Brabantskie skrzywdzone w swych przywileciach do wybicia się z iarzmą Austryackiego, już dokazały swego. W fatalnym stanie odumarł swe Państwo Jozef II. R. 1790. rząd ich zaraz obiał Brat Piotr Leopold W. Xiążę Toskanii, użył rostopności i łagodności do powrócenia kraiom swoim pokoiu,

iu, konwencyą w Reichenbach z Kró-
 lem Pruskim, Angielskim i Stanami
 Hollenderskiemi zawartą zapewnił so-
 bie tych Dworów starania do uspo-
 kojenia zamieszek Niderlandu, i u-
 trzymania w nim panowania Austry-
 ackiego. Tak stało się w skutku,
 Leopold już obrany będąc Cesarzem
 uiał swą łagodnością serca Branbant-
 czyków, zniósł gwałtowne rozrzą-
 dzenia swego poprzednika, utwierdził
 im dawne przywileje gwarantowane
 Traktatem Haskim zaszyłym między
 zwyczajnymi Dworami. Obrócił
 potem swą usilność do ukończenia
 wojny z Portą, która kosztowała Jo-
 zefa straty w ludziach przeszło
 150,000. a w skarbach do 400. mil-
 lionów Zł. Pośrednictwo Prus,
 Anglii i Hollandyi ułatwiło zawarcie
 Szystowskiego Traktatu R. 1791.

Konstitu-
 cya Rze-
 szy Nie-
 mieckiej.

Czyli biorąc pojedynczo Państwa
 Rzeszy, czyli je ogółem nważając
 pod rządem Cesarzów, długo Tron
 w Niemczech był dziedzicznym, do-
 piero R. 911. elekcyjnym bydź zaczął.
 Spory Cesarzów z Stolicą Rzymską i
 lennikami, krucjaty, wojny wewne-
 trzne i sąsiednie, otworzyły pole
 Xiążętom, Szlachcie i miastom do
 zyskiwania nowych swobód, rozszer-
 zania i utwierdzenia dawnych. Ele-

keya

keya
 wydź
 okrop
 raz b
 każde
 rzę,
 mait
 Tron
 sławn
 rey s
 cyi,
 okres
 tucyi
 Drag
 Public
 obwie
 na Se
 są ce
 » nap
 » wy
 » ale

(h) Bu
 sro
 kni
 sku
 por
 sar
 iak
 pra
 ch
 dni
 Mi
 nie
 ks

keya Rudolfa Hassburczyka R. 1273: wydzwignęła Państwo Niemieckie z okropnego zamieszania. Włochy coraz bardziey odłączać się poczęły, każde bez-Królewie sprowadzało burzę, z nią spustoszenia, boie i rozmaite klęski. Mocniejszy prawo i Tron wygrywał. Karól IV. ogłosił sławną ustawę *Bulli złotey*, (h) w której sposób Elekcyi Cesarza i koronacyi, przywileie i liczbę Elektorów określił. I to jest pierwsze Konstytucyine prawo Rzeszy Niemieckiey. Drugie znane jest pod nazwiskiem *Publicznego pokoju*, którego urzadzenia obwieszczone były za zgodą Stanów na Seymie Wormackim R. 1495. a te są celnieysze: » Nikt niepowinien » napastować drugiego, więzić, lub » wydzierać komu jego własność, » ale każdy wyrokom sprawiedliwo- » ści

[h] *Bulla złota* ma nazwisko od pieczęci zawieszoney przy tey karcie i w puszcze złotey zamkniętey. Niektóre iey ustawy zostały bez skutku, jako przepisy względem wyzywań i pojedynków, sadzenie spraw kryminalnych Cesarza, przez Palatyna, inne były zmienione, jako to: Liczba Elektorów, i nominacyi ich przywilej Cesarzowi służący, skazanie na chleb i wodę Elektorów, gdyby w przeciagu dni 30. niebrali Króla Rzymskiego, &c. Mimo tego miała iest za prawo powszechnie i niewzruszone w tym wszystkim, w czym nie iest przeciwna późniejszym Seymów wyrokom.

» ści podlegać ma. (i) Poddani ie-
 » dnego Pana wolny mieć przechód
 » bez pokrzywdzenia żadnego powin-
 » ni przez obce dzierżawy. Włoczę-
 » gi wszędzie chwytni będą. Zaden
 » nie ma bronić przestępców praw
 » publicznych, owszem każdy stan
 » winien dać pomoc nawet zbrojną
 » do exekucyi przeciwko nim wyro-
 » ków. Gwałciciele spokoyności po-
 » dlegać mają bannicyi, lub karze
 » zapłaty 2000. grzywien złota. »
 Trzecie prawo Konstytucyjne zawie-
 ra się w ustawach *Pokoju Religii*, któ-
 re jest dziełem Seymu Rzeszy zwo-
 łanego R. 1555. na mocy Passawskie-
 go Traktatu dla ukończenia nieszczę-
 snych kłótni i zamieszkań, które
 wiaosła ziawiona Lutra Nauka.

» Pra-

[i] Powodem ustawy była dzikość wprowadzona w zwyczaj i poczytana za prawo zwane *Faustrecht* prawem pięściowem; były to boje, podpalania, łupieżstwa, zaiazdy, w których obywatel zwłaszcza możniejszy przeciwko obywatelowi szukał zemsty pory, póki nie nasycił swej srogości, póki albo niepokonał nieprzyjaciela, albo pokonany nie został. Wychodzono do boju gromadnie, łączyły się kupy maieżdników, srogość nawet pewne formalności przyjęta. Wyzywanie w trojaki sposób, albo słownie, albo przez wysłanie osoby, albo przez pismo poprzedzić rozbój powinno było. Niezdolowały zabezpieczyć przeciw tym gwałtom dawane od Cesarzów dla mieysc i osób niektórych przywileje.

» Prawo to warwie nietylko zwierz-
 » chnim Panom Stanów, lecz i pod-
 » danym wolność Religii, i w tym
 » co się tycze wiary i iey obrządków
 » zpod iurydykcyi Duchowney wy-
 » łącza. Pokóy Religii zabezpieczo-
 » ny Katolikom tylko i Protestantom
 » Auszpurskiego wyznania. Dobra
 » duchowne zagarnione przez Panów
 » swieckich w ich possessyi zostaną,
 » prócz tych, któreby Duchowni
 » przed, lub po Traktacie Passawskim
 » odzyskali. Niewolno żadnemu Sta-
 » nowi odmawiać, lub przywłaszczać
 » sobie cudzych poddanych przywo-
 » dząc ich do odmiany Religii, ale
 » wolno każdemu nawet przeciw
 » woli swey Zwierzchności, przeysć
 » do obcey wiary, wyprzedać swe
 » dobra i wynieść się z kraju. Gdy-
 » by Arcy-Biskup, Biskup, Prałat i
 » iakikolwiek bądź Duchowny Kato-
 » lik przyjął naukę Lutra, odpadać
 » powinien od wszelkich dóbr i do-
 » chodów Duchownych, a Kollator
 » innego nominować ma prawo. »
 Ostatni Artykuł pod imieniem *Reser-*
vati Ecclesiastici z rodził nowe wą-
 pliwości i spory ukończone R. 1648.
 Traktatem Westfalskim z Francją w
 Monasterze, z Szwecją w Osnabru-
 ku zawartym, który jest *czwartym*
prawem Konstytucyjnym Rzeszy Nie-
mie.

mieckiey. Większa część Państw Europejskich, iako Xięztwa Niemieckie, Francya, Hiszpania, Prusy, Hollandya i Szwecya umieścily w nim i warowały swe szczególne interessa. Odsyłając ie do Historyi, o to jest treść Artykułów stanowiących prawo publiczne: „Religia Katolicka, Luterska i Kalwińska tylko wolne są w Niemczech, inne cierpiane nie będą. Duchowny bądź Katolik, bądź Protestant utracą swe Beneficium, godność i iey pożytki, skoro do inney Religii przechodzi. Kto w iakich dobr possessyi dnia 2. Stycznia 1624. zostawał, do nich powrócony lub przy nich utrzymany być powinien. Stany i ich poddani mogą wyznawać którąkolwiek z 3. wolnych Religii, iaka wyznawali w ciągu R. 1624; ieżeli by zaś niechcieli i od zwierzchności cierpieni nie byli, wynieść się im z kraju wolno za opłatą swym Panom. W urzędach i Scymach Rzeszy, równa liczba reprezentantów iedney i drugiey Religii warowana. Do Kommissyów nadzwyczajnych w sprawach osób Religii Katolickiey Katolicy, protestanckiey Protestanci, lub z obydwóch w równey liczbie w sprawach między Katolikami i Protestan-
mi,

» mi, wybierani Kommissarze bydź
 » maia. Między Elektorami, Xzeta-
 » mi i Stanami oboiey Religii zupeł-
 » na równość. W miastach, gdzie
 » iest spólność obu wiar, wspólność
 » i urzędów, albo alternata postano-
 » wiona. Kamera Cesarska ma 1.
 » sędziego Katolika, 2. Prezydentów
 » Katolików, 2. protestantów, 26.
 » Assessorów Katol. 24. Protestan-
 » ckich; w radzie zadworney ró-
 » wność osób oboiey Religii. Gdyby
 » wszyscy Katolicy iednego byli zda-
 » nia, protestanci zaś wszyscy prze-
 » ciwnego, wyrok ma bydź odesła-
 » ny do Seymu. Władza najwyższa
 » w Rzeszy iest przy Seymie skła-
 » dającym się z Stanów Niemieckich,
 » bez nich ani stanowione, ani zno-
 » szone, ani odmieniane prawa bydź
 » niemoga. Zezwolenie ich potrze-
 » bne iest do wypowiedzenia wojny,
 » zawierania Traktatów pokoju i alli-
 » ansów, do nakazania podatków,
 » wystawienia woyska, zakładania
 » fortec w imieniu i na gruncie
 » Rzeszy. Miastom wolnym głos na
 » Seymach szczególnych i general-
 » nych, i dawne przywileie warowa-
 » ne. Elektorowie i wszyscy Xiążę-
 » ta Rzeszy mogą wchodźć wprzy-
 » mierza między sobą i obcemi,
 » byle nie przeciw Cesarzowi lub

» Rze.

» Rzeszy, ani przeciw ustawom West-
 » falskiego Traktatu. » Nowym
 źródłem praw Rzeszy są *Kapitulacye*,
 na które przysięgają po swej Elekcyi
 Cesarze. Karól V. przyrzekł za sie-
 bie i następców mieszkać zawsze w
 Niemczech. Karól VI. przyjął waru-
 nek, iż nie będzie mógł nikogo ka-
 rać wielką bannicyą bez wiedzy i
 zezwolenia Elektorów, Xiążąt i Sta-
 nów Rzeszy. Wyrok bannicyi wyda-
 ny od Seymu, potwierdzony od Ce-
 sarza ma exekwować Cyrkuł, do któ-
 rego z dóbr, lub mieszkania wywo-
 łany należy. Nic z majątku iego
 Cesarz sobie przywłaszczyć nie mo-
 że, ale to wszystko po nagrodzeniu
 strony obrażoney, ma być przyłą-
 czone do Rzeszy. Ostatnia Kapitula-
 cya zawiera, iż Cesarz odtąd nie mo-
 że żadnego kraiu od ciała Rzeszy od-
 dalać, owszem winien jest oddalone
 Xięztwa, włości i kraie, upadłe za-
 stawy, i coby sam Cesarz, lub kto
 nie prawnie posiadał, nazad do Pań-
 stwa przyłączyć, podług zdania wszy-
 stkich Elektorów. Lenności znaczne,
 iako Elektorat, Xięztwo, Mrabstwo
 lub miasto powrócone Rzeszy nie
 mogą być więcey w lenność puszcza-
 ne bez zezwolenia Elektorów, jeżeli
 jest Elektorstwo, Elektorów i Xiążąt
 jeżeli jest Xięztwo, wszystkich 3
 Kol-

Kolleg
 iednak
 Do lic
 szy na
 licznie
 kładno
 nalny
 gunck
 szy.
 ba w
 Zadwo
 Cesar
 okaza
 do n
 wyższ
 westy
 ząt,
 Rzym
 leiów
 wielk
 mów
 chny
 pod i
 wyko
 kcyi
 w Fr
 dla w
 na in
 ich z
 Cyrku
 trwie
 dy.
 pełno

Kollegiów jeżeli jest miasto. Prawa jednak expektatyw zabezpieczone. Do liczby praw fundamentalnych Rzeszy należą *Ustawy Seymu Niemieckiego*; liczne ich są zbiory, żadnego dokładnego nie ma. Skład ich oryginalny jest pod dozorem Elektora Mogunckiego, iako Arcy-Kanclerza Rzeszy. W tymże stopniu mieścić trzeba *wyroki Kamery Imperyalney i Rady Zadwornoy*. Głową rządu Rzeszy jest Cesarz, którego powaga więcey ma okazałego pozorów, niżeli władzy; do niego jednak należy szafunek wyższych dostoięstw, konfiskat, inwestytur lennych &c. tytułów Xiążąt, Hrabiów, Baronów S. Państwa Rzymskiego, nadawanie przywilejów miast wolnych, ogłaszanie wielkiej bannicyi, zwoływanie Seymów i innych zgromadzeń powszechnych; wszystkie wyroki Seymowe pod jego imieniem obwieszczane i wykonywane bywają. Miejsce Elekcyi Cesarzów Bulla złota naznacza w Frankforcie nad Menem, chybaby dla ważnych przeszkód Elektorowie na inne się miejsce zgodzili. Przed ich zjazdem Marszałek dziedziczny Cyrkularny wraz z Magistratem opatruie mieszkanie, żywności i wygody. Elektorowie sami ziechać, lub pełnomocników swych zesłać mogą.

Ma-

Magistrat wprzód i garnizon na utrzymanie spokojności przysięgę wykonywa. Elektorowie przybywszy układają naprzód artykuły kapitulacyi, którą ma Cesarz poprzysiądz. W dzień Elekcyi przyodziani w szaty swym godnościom przyzwoite, na koniach w paradzie i assistencyi nayokazalszey iadą do Kościoła na mszę; po którey przysiągwszy iako bez zmywy, nadgrody i zapłaty kreski swe dawać będą, udują się do Sali Elekcyyney. Turn Elektora Moguncki odbiera wota, a swoje w ręce Elek: Saskiego składa. Większość wybór Cesarza stanowi; akt elekcyi dway Pisarze zapisnią, przytomny Elekt zaraz na kapitulacyą przysięga, i ogłoszony Cesarzem w Kościele bywa; do nie przytomnego wysyła się ieden pospolicie z famii Xiążąt. Za przybyciem Elekta, po sprowadzeniu Korony i kleynotów Cesarstwa z Norymbergi i Akwizgranu odprawia się uroczyscie Koronacya (k) z skrupulatnym

Za-

[k] Niegdyś Cesarze czterema Koronami szczyli się: Lombardzką, Arelateńską, Rzymską i Niemiecką. Henryk VII. niemając właściwey Korony Lombardzkiej, kazał ją zrobić ze stali nakształt lauru i drogiemi ozdobić kamieniami. Karól V. użył do swey Koronacyi w Bononii korony złożoney z kręgu złotego, w którym zawierał się mniejszy zrobiony i iak mó-

zachowaniem wszelkich ceremonii. Trzey Elektorowie Duchowni w kładzą Koronę, świeccy niosą i podają ozdoby Cesarskie podług urzędów do swych Elektorstw przywizanych. Za życia Cesarza może bydź obrany następca, który tytułu Króla Rzymskiego używa. Gdy Tron przez śmierć Cesarza zawakuie, a niema następcy, Elektor Palatyn co do Cyrkołów nadreńskich, Szwabii i Frankonii, Elektor Saski w obydwóch Saxoniach iako Wikaryusze dziedziczni rząd administrują.

Seym rzeszy składa się ze 3. Kollegiów: Elektorów, Xiążąt i miast. Liczba iednak reprezentantów nie równa się liczbie Stanów, ponieważ wiele iest takich Xiążąt, włości, miast, Opactw, których kilka razem ieden tylko głos stanowią, i prócz tego nayszęściey ieden Minister reprezentuie kilka Stanów choć głos oddzielny mających, przeto nie

Tom II.

Dd.

by-

mówią i z gwoźdźcia, którym J. Chryttus był przybity do Krzyża. Ostatni ten Karól Koronował się we Włoszech. Konrad Cesarz obiąwszy Królestwo Arelatańskie, był oraz na nie Koronowanym, ale następcy i Prowincya i tę Koronę stracili. Odrad iak Cesarze zaniedbali Koronacyi we Włoszech, na iedney Koronie przestają.

bywa ich pospolicie więcey nad 38. Cesarz utrzymuie zawsze za Kommissarza swego iednego z Xiążąt, który na Seymie przyduie. Głosy nie do familii i osób, iako raczey do krajów i włości są przywiązane. Aby być przypuszczonym do liczby członków Seymu, trzeba posiadać ziemię w Państwie Niemieckim ten przywiley mającą, bydź zapisanym do Cyrkułu, zapłacić taxę przez Seym oznaczoną, i prócz zezwolenia Cesarza i Elektorów bydź przyjętym od tego Kollegium i tey ławy, w której się ma zasiadać. Seym o wojnie, pokoju, podatkach i wszelkich ważniejszych interessach Rzeszy, wszystko większością głosów stanowi. Decyzya Seymu potwierdzona przez Cesarza ma moc prawa; lecz ieżeli Cesarz, lub 3. Kollegia przeciwnego sobie są zdania, materya bez decyzyi zostaje. Wszelkie poróżnienia zachodzące między Xiążętami Rzeszy na Seymie godzone być powinny. Lud uciśniony od Xiążąt, do tegoż Seymu, lub Cesarza udać się ma prawo. Protestanci na Seymie formują osobne nieciako zgromadzenie pod nazwiskiem *Corpus Evangelicum*, i w rzeczach tyczących się religii osobno protestanci i Katolicy naradzają się, a znoszeniem się w decyzyi,

czyj
odby
trwa
zost
mu
inny
to c
żdeg

To
Trev
Xiąż
ski,
ski,
ryi.
stwa
le d
fa C
ły p
kied
dła
skie
ktor
ktor
będzi
ktor
Ren
stał
Elekt

[1] Kre
te

czyli, stosują ją i ułatwiają. Sejm odbywa się w Ratyzbonie od R. 1663. trwając ciągle lat 109. przerwany został R. 1771. po rozpuszczeniu Sejmu obowiązkiem jest Cesarza zwołać inny naydaley w lat 10. Zwołanie to dzieje się przez uniwersały do każdego Stanu osobno przesłane.

Niegdyś Elektorów było tylko 7. To jest: Arcy-Biskupi Moguncki, Trewirski i Koloński, Król Czeski, Xiążę Saski, Margrabia Brandeburski, Pałatyn Renu. Traktat Westfalski przydał osmego Xiążęcia Bawaryi. Nominacya dziewiątego Elektorstwa dla domu Hannowerskiego wiele doznała trudności, które za Jozefa Cesarza R. 1708. ułatwione zostały pod tym warunkiem, iż gdyby kiedy godność Elektora Palatyna spadła na Xiążęcia wyznania Auszpurskiego, a trwała jeszcze linia Elektorska Hannowerska, w ówczas Elektor K atolik pierwszy dwa głosy mieć będzie. Po śmierci Maxymiliana Elektora Bawarskiego R. 1777. Palatyn Renu idąc po nim do Sukcessyi został oraz Palatynem Bawarskim, a Elektorstwo Reńskie zniesiono. (1)

Dd 2

Ele-

[1] Król Czeski nie wchodzi do Sejmów Rzeszy, lecz tylko do Elekeyi Cesarza należy. Karól IV.

Elektorów znaczne są przywileje, mają prawo obierać i zrzucac Cesarzów, za ich wiedzą i zezwoleniem zwoływane są Seymy, mianowani są Konsyliarzów tajnych Cesarskich, każdy z nich prezentuje swego Assessora do Kamery Imperialney, pierwsi są od innych do brania wielkich lenności, biorą inwestytury bez opłaty, mają moc niezezwałać na żadne przeciwne im przywileje, &c. Państwa ich nie są dzielne, najstarszy z Domu obeymuje następstwo.

Kol-

IV. aby ziednał Domowi swemu Austryackiemu kręskę na Elekcyi, Królów Czeskich przy tej Prerogatywie utrzymał. Cesarz, jako Arcy-Xiążę Austryacki Pan dziedziczny Królestwa Czeskiego reprezentowanym jest na Elekcyi przez swego Posła, a pod czas Koronacyi Hrabia *d'Althan* urząd Arcy-Podczaszego Kzeszy sprawuje. Godność Elektorów daje pierwsze miejsce po panujących Koronowanych; mają tytuł Maiestatu i Najjaśniejszych. Prawnicy Niemiecy twierdzą, że następstwa do godności Elektorskiej syn z nieprawego łoża, i nierównego Mażeństwa odpada; Taż kondycya rozciąga się i do Xięstw innych; dla tego tak rzadkie i mało słyszane są w Niemcech nierówne mażeństwa, zwłaszcza, iż chcącym dostąpić jakiego dostoięństwa duchownego trzeba wywodzić ród czystego Szlachectwa od kilku pokoleń. Cesarz daje tytuł Elektorom Duchownym *Nayprzewielebniejszych i Synowcem* się pisze; *Swieckim Nayzasniejszych*, i *Stryem* się ich mianuje; od innych Panujących *Braci* są zwani.

Kollegium Xiążąt zawiera wszelkie kraie i włości udzielne prócz miast, i dzieli się na 2. Klasy Swiecką i Duchowną. Liczą w Niemczech 22. Biskupów, którzy są Xiążętami Rzeszy. Ci łączą władzę Swiecką z duchowną. Pierwszą sprawią zaraz po odebraniu inwestytury od Cesarza, wprzód niżli konsekrowanemi są na Biskupów. Prałaci, Opaci i Xienie, którzy są z tytułem Xiążęcym mają swe wota osobne na Seymie, ale będący bez tytułu, iedno ogółem wotum formują i dzielą się na 2. ławy: Szwabską z 22. członków, Reńską z 14. lub 19. złożoną. Xiążęta swieccy mnięj znaczni są podzieleni na 4. ławy, każda iedno tylko mają wotum; Te 4. ławy są: Szwabska, Wetterawska, Frankońska i Westfalska, razem składają Kollegium Xiążąt i Hrabiów, a któremu na przemian Arcy-Xiążę Austryacki, lub Arcy Biskup Salisburski prezyduje. Baronowie do tegoż Kollegium należą. Trzecie Kollegium składa się z miast wolnych, których dziś liczba wynosi do 51. Te rządzą się udzielnie nakształt Rzplitych, i mają przywilej wysyłania Deputowanych, którzy rozdzielają się na 2. ławy: Szwabską zawierając 37. i Reńską 14. Każdy Deputowany ma wotum w swym Kollegium,

legium, pod przydującym z tego miasta w którym iest Seym, lecz na Seymie każda ława ma swoje iedno wotum. Są i obcy Xiążęta, którzy głos mają na Seymach, lubo do obowiązków rzeszy nie należą, iako Xiążę Sabaudyi i Biskupi Szwajcarscy Bazyleyski i Koireński. Reszta Szlachty udzielney w Niemczech używa tychże praw i przywileiów, prócz iż niewysyła reprezentantów na Seym. Dzieli się na 3. klasy: Frankońską, Szwabską i Reńską; miewa nie kiedy swe zgromadzenia. W samym Cyrkule Frankońskim liczą rodziny Szlachty wolney 1500.

Każdy panujący w swym Xięztwie, Hrabstwie, włości &c. iest udzielnym, może nakładać podatki, trzymać woysko, wchodzić w związki nawet z obcemi, sądzić sprawy cywilne i kryminalne bez appellacyi; w niekrórych iednak Stanach (m) i przypadkach można appellować do iednego z 2. Trybunałów naywyższych. Te są: Kamera Cesarska *Kammer Gericht*, złożona z 21. członków częścią Katolików, częścią Prote-

[m] Takowe Stany są te, które się nie naszczycają stawnym w Niemczech przywileciem: *de non appellando*.

testantów. Prezydenta i 4. osoby wybiera Cesarz, Elektorowie po iednym Assessorze, resztę inni Xiążęta i Stany Rzeszy nominują. Mieysce tego sądu w Wetzlarze. Rada Zadworna *Reichs-Hoff-Rath* ustanowiona R. 1648. odbywa się w Wiedniu; z Prezydenta, Vice-Prezydenta i 18. Konsyliarzów w części protestantów składa się. Trybunał ten zawisł od Cesarza i od niego jest płacony, ustaie w czasie bez-Królewia, ale kamera Wetzlarska trwa zawsze. Władza obydwóch Trybunałów rozciąga się do wszystkich Państw Rzeszy prócz Czech i Austrii. Każdemu wolno do iednego lub drugiego sądu sprawę swoją wytoczyć.

Podział Państwa Niemieckiego na Cyrkuły początek ma od Maxymiliana I. Cesarza. Każdy Cyrkuł ma iednego, lub 2. Dyrektorów, którzy są Komendantami woysk Cyrkularnych, z woływają Stany w interessach ogółu się tyczących, iako do ułożenia podatków w czasie woyny &c. Do nich należy przywozдить do skutku wyroki Seymów, gdyby im kto podlegać niechciał. Cyrkuły się ieszcze dzielą na 3. klasy; w pierwszej Westfalski, Reński niższy. i wyższy; w drugiej Saxonia

gór-

górna i dolna, w trzeciej inne 4. Cyrkuły się mieszczą. W przypadku zagrożoney wojny przeciw całemu Państwu, każdy członek Rzeszy winien iest dostarczyć Cesarzowi pewną liczbę żołnierzy dla wspólney obrony. Niegdyś woysko Rzeszy wynosiło 13,476. piechoty, 2,681. jazdy. Ustawa Seymu 1687. nakazała utrzymywać stale 30,000. pieszych, a 10000. konnych ludzi. R. 1703. w czasie wojny o Sukcesyę Hiszpańską miała Rzesza woyska do 120,000. Do Seymu należy czynić rozkład ogólney liczby na Cyrkuły i Stany. Gdy zaś prawo 1702. chciało mieć zawsze gotowe woysko w czasie pokoju złożone z głów 80,000. przeto Stany niedające ludzi składają opłatę pieniężną w proporcyi na się przypadającej, niegdyś na miesiąc tylko, teraz na 5. miesięcy, i te to są *Miesiące Rzymskie* u Niemców zwane. Dawniey Cesarze Komenderowali nad woyskiem; późniey postanowiono 2. Marszałków Rzeszy, z których jeden iest Katolik, drugi Protestant; także iest Generał Kawaleryi, Generał Artylleryi, 2. Generałów Leitnantów, którzy to Officyerowie woyskowi są właściwie urzędnikami Rzeszy.

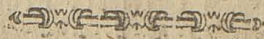

 ROZDZIAŁ.

Prusy.

Prusy, biorąc je podług granic rozprzestrzenionych zaborem Pro-
 wincyi Polskich, stykają się na wschód i południe z Polską, na zachód z częścią Niemiec i morzem wschodnim, czyli Bałtyckim, z tymże morzem i Zmudzią na północ. W tym położeniu zawiera kraju 1213. mil Geograficznych.

Granice i rozległość

Kraj powiększey części jest równy, lecz ku wschodowi i południowi lesisty i górny, a pospolicie mający wiele jezior, z których liczne rzeki wypływają. Powietrze umiarkowane, lubo w zimie nie kiedy daje uczuć tegie mrozy, a w lecie zbytnie upały. Grunta urodzajne wydalają wszelkie zbóż gatunki. Mieszkańcy utrzymują liczne stada i trzody wybornego bydła. Drzewa do potrzeby opału i budowli mają. Rzeki i morza dostarczają ryb w obfitości. Uprawa lnów, konopi, i dobrze utrzymywane pasieki niemałe gospodarstwu Pruskiemu pożytki przynoszą.

Powietrze i płody ziemi.

szą. W wielu miejscach torff, glinę do porcellany zdatną, kamienie młyńskie, a na brzegach morza Bałtyckiego żółty i biały bursztyn obficie znajdują.

Ludność.

Ludność Pruss pomnożoną napływem rozmaitych przychodniów, składają prócz Rodaków, Sasi, Westfalezy, Frankończykowie, Salizburczanie, Hugonoci Francuscy, Polacy, Litwini, Żydzi i R. 1782. sprowadzone nowo Szwabów osady. Wschodnie Prusy zawierają miast 62. włości Królewskich 116. Parafii 350. i dusz przeszło 700,000. W zachodnich miast 48. włości Król: 50. i do 500,000. ludzi. Ztąd wypada dusz na milę kwadratową 990.

Religia.
Nauki.
Handel.

Mieszkańcy Prus wschodnich wszyscy prawie naukę Lutra wyznają, zachodnich powiększay części są Katolicy. Mimo tego wszystkim innym religiom tolerancya jest pozwolona, są Mennonisci, z. Parafie Socynianów, i mnóstwo żydów. Rząd duchowny w Prusiech wschodnich sprawują 20. Archi-Pastorów, w zachodnich Katolicy mają 2. Biskupów, Lutrzy 68. Kościołów i 6. Senioratów. Prusacy przykładają się nawięcej do nauk Fizycznych i Eko-

no-

nomie
tu się
chowa
Trzy
Niemi
Franc
u Dw
Pruski
rych
20,000
ka, n
maszty
masło
burszt
no z
Naywi
z Pola

ling)
wu 3.
na Ach
3. Zlo

jest ni
Rząd
Gener
skiem
Kolleg
Królew
nawwy
tak w

onomicznych, lubo i w innych, wie-
 tu się z nich wstawilo; do rolnictwa,
 chowu bydła, handlu i rękodziel.
 Trzy języki pospolitsze są w Prusiech
 Niemiecki, Łotewski i Polski, a
 Francuzki w osadach Hugonockich i
 u Dworu. Celnieysze towary handlu
 Pruskiego są: Zboża rozmaite, któ-
 rych wyprowadzają corocznie na
 20,000. łasztów, potaż, skóry, taba-
 ka, miód, wosk, smoła, tarcice,
 maszty, len, konopie, nici, płużna,
 masło, łój, sierść, mięso solone,
 bursztyn, ryby &c. Wywożą zaś wi-
 no z Francyi, sól z Halli w Saxonii.
 Naywiększe zyski w handlu Prussy
 z Polaków ciągną.

Moneta Pruska są Szelągi (*Schil-
 ling*) których 3. na grosz; tych zno-
 wu 3. na *Dütschen*, 6. na *Sechser*, 18.
 na *Achtzechner*, 30. na złoty Pruski, a
 3. złote na Reichstaler rachuje się.

Moneta.

Władza panującego w Prusiech
 jest nieokreślona; Tron dziedziczny,
 Rząd w nich namiestniczy sprawuje
 Generał kommandę mający nad woy-
 skiem w tym kraju. Naywyższe
 Kollegium Pruss wschodnich jest w
 Królewcu, które interessa rządowe i
 naywyższy zwierzchności tyżące,
 tak w rzeczach duchownych, iako i
 swie-

Rząd.

swieckich sprawuie, nie wdając się w sądowe Processa. 2. Kamery Woy-skowo-Skarbowe dochodami z cełł, podatków, dóbr, i. t. d. zawiadują. Jedna jest w Królewcu, druga w Gabinetie. Trybunał sędzi sprawy z appellacyi i Ministerio Berlińskiemu podlega. Po nim idzie sąd nadworny *Hofgericht* w rzeczach cywilnych i kryminalnych, ma zaś pod sobą Ober-Burgrabskie urzędy, kryminalne Kollegium w Królewcu, 7. Justitz-Collegia, 5. sądów co do spraw gruntowych, dóbr Królewskich urzędy, Collegium sierot, konsyliarze, i. t. d. Zachodnich Pruss rząd w Kwidzynie, tam Trybunał, konsystorz, woienna i Skarbowa Kamery, i. t. d.

Tytuły
Panujące-
go.

Tytuły panującego są: Król Pruski, Margrabia Brandeburski, S. P. Rzymskiego Arcy-Podkomorzy i Xiążę Elektor, W. Xżę Szląski, Aranzykański, Neuchatellu i Walangii, iako też Hr. Glackiego, Gieldryi, Magdeburga, Kliwii, Juliaku, Bergu, Szczecina, Pomeranii, Kaszubow, Wandalow, i Meklemburga, także Xżę Krosieński, Burgrabis Norymbergi, Xżę Halbersztadzki, Mindy, Kamianu, Wandalii, Szweryna, Ost-Fryzyi, Ratzenberga i Mursyi, Hr. Hohenzollernu, Rupina, Marchii,
Ra-

Rawen-
burg
Pan na
wenbu
Arley,
czarny
na nie
rona,

I
go w
Państw
staleró
dem w
a cła
czynią
czasie
i 39,5

P
z Pol
uyscie
koryta
Nogat
formu
złącze
a dale
i do F
burgie
mel, k
mnm
granic
pomno

Rawenburga, Hohenszteinu, Teklemburga, Lingen, Buren, i Leerdamu; Pan na Rawenszteynie, Rostoku, Lawenburgu, Sztargardzie, Bytowie, Arlay, i Bredzie &c. Herb: Orzeł czarny z rozłożonemi skrzydłami, na nich strefy złote, na głowie korona, na piersiach litery F. R.

Dochody rocznie Króla Pruskiego wynosić mogą ze wszystkich Państw jego do 28,200,000. Reichstalerów, z których 4. milliony okładem wschodnie i zachodnie Prusy, a cła tamże 6. millionów przeszło czynią. Siła wojskowa składa się w czasie pokoju z 155,204. Infanteryi, i 39,548. jazdy.

Dochody.
Potęga-

Rzeki, jeziora i kanały: *Wisła* z Polski wypływa, i przed swym ujściem do morza Bałtyckiego na z. koryta się dzieli, z których zwane *Nogat* do *Fischhaffu* wpada. *Pregel* formuje się przy *Georgenburgu* przez złączenie się rzek *Angerappu* i *Pissy*, a daley *Instery*, zabiera *Allę* i *Deymę* i do *Frischhaffu* wbiega, pod *Instenburgiem* spławną bydź zaczyna. *Memel*, która zowiąc się właściwie *Niemnem*, bierze to nazwisko, gdy za granicę Litwy do Prus przechodzi, pomnożona wbiegiem *Szesuppy*, *Jury* i *Tylsy*,

Rzeki i
jeziora.

i Tyssy, o milę od Tylsvtu płynie dwoma korytami *Russ* i *Gilga* zwanymi, oba do *Kurischhaffu* uchodzą, *Russ* do Królewca, *Gilga* do *Memelu* prowadzi. *Passarge* poczyna się przy *Hochsteynie*, a pod wsią tegoż imienia do *Frischhaffu* wbiega. Kanały dla ułatwienia handlu prowadzone są: *Nowa Gilga* od *Lappehnem* pod *Skepen* z *Gilgą* rzeką się łączy. *Nowa Deyma* z pod *Schmerberga* na północiecy mili ku *Tapiewu* się ciągnie, i do *Pregeli* wpada kanał mniejszy *Friderichsgraben* od *Rautenburga* z *Gilgi* prowadzony przy *Petriken* do *Niemonka* ma uyscie, długi na milę 1. kanał większy *Friderichsgraben* poczyna się z iednego koryta rzeki *Niemonki* zwanego *Wippą*, długi 3. mile pod *Labiawem* z *Deymą* się łączy. Przy brzegach morza Bałtyckiego są 2. większe jeziora, które wązkim klinem ziemi od morza oddzielone, łączą się z nim małym przesmykiem. *Frischhaff* długi mil 14. a na milę iedną lub 3. szeroki, cieśniną *Frische-Nerung* od morza oddzielony przesmykiem zwanym *Gatt*, na 7. mili szerokim, a 12. stóp głębokim do niego ma uyscie. W nim się mnóstwo iesiotrów poławia. *Curischhaff* ma długości mil 15. szerokości 7. przez *Curische-Nerung* odłączone

czone
smyki
kim
zatok
pod P

wywo
żący
sami
mimo
dziey
stkow
za gr
dlasia
brzezi
Część
chodu
Gotow
się s
swych
część
brzegi
wziął
Pomor
nad
rozmi
w tyr
ściwi
Naród
w swy
czaiów
Germa

czone od morza, przy Memelu przemykiem szerokim $\frac{1}{2}$ mili, głębokim 19. stóp uchodzi. *Pautzkerwik* zatoka morska w Prusach zachodnich pod Pulkiem.

Prusów nazwisko uczeni ztąd wywodzą, iż kray ten za Rusią leżący Porusią, a mieszkańców Porusami Słowacy nazwali. Domysł ten, mimo wielu innych dowcipnych bar dziey niżeli prawdziwych z pierwiastkową ich posadą się zgadza. Gdyż za granicą Litwy, Mazowsza i Podlasia od prawego brzegu Wisły nadbrzeża morza Baltyckiego osiedli. Część ta Sarmacyi odległa od przechodu hord barbarzyńskich Hunnow, Gotow, Słowakow i innych, stała się schronieniem dla spędzonych z swych siedlisk przychodniów. Druga część Prus i cały kray między lewym brzegiem Wisły i Odrą Pomeranii wziął nazwisko, lubo to właściwie Pomorze, czyli kray każdy leżący nad morzem oznacza. Prócz wielu rozmaitych hord, które Kraiopisarze w tym kraju mieszczą, tu naywłaściwiey była Wandalów oyczyzna. Naród bitny, i który naydłużey trwał w swym dawnym barbarzyństwie obyczaiów, ięzyka i wiary. Narody Germanów rozciągały swe siedliska od

Kray Pruski w Starożytności.

Renu aż po Wisłę i daley, starożytni Prus mieszkańcy, pokrewnemi ich byli. Gotonow był oyczyzną kray między Notecią, Wisłą i morzem Bałtyckim zawarty, a jeżeli można czynić domysł z nazwiska, Gdańsk, niegdyś Godanum zwany był ich celnieyszą osadą. Po zaniemni mieszkali Herulowie rozciągając się od Wisły do Niemna, lud sławny mężstwem, który zwyczajem dzieczy opuściwszy swe gniazdo pod Odoakrem wodzem Włoską ziemię wołował, z której potem wypędzony, do swej oyczyzny powrócił. Estiowie wyszedłszy od Renu podzieleni na Hirrow i Scyrow po nad morzem Bałtyckim osiedli, pierwsi Inflanty, drudzy Prusy wschodnie, Zmudź, Kurlandya i Estonią zajęli. Finnowie Kaliskiego i Kuiuaw mieszkańcy zagarnęli także części Pruskich Prowincyi. Poźnieysi Geografowie między Brdą i Notecią Karynow, między Notecią i Wartą Burgundow narody Wandalskie mieszczą.

Podział.

Podział Prus właściwy wypada, na Prusy wschodnie i zachodnie. Pierwsze Xiążęciami, drugie Królewskimi się zwały, iż tamte pod władzą swych Xiążąt, te pod panowaniem Królów Polskich zostawały.

I.

części
bowey
Gabiń
Królew
nych
na Cy

Region
Karala
lą, ie
wych
zeatyc
nosi,
ców n
Altsta
dmięś
derichs
port,
benich
krzyw
szą cz
cey si
sty, o
Lange
dralny
5,000.
mia z
medall
bna w
niały
czwart
Tom

I. Prusy wschodnie są we 2. Prusy
 częściach. Jedna Woienney i Skar-
 bowey Kamerze Królewieckiey, druga
 Gąbińskiej podlega. Pod Kamera
 Królewską iest miast 44. i dominial-
 nych urzędów 52. te podzielone są
 na Cyrkuły następujące:

1. Cyrkuł Schakeński. *Königsberg*,
Regiomontum, Królewiec, po Litewsku
Karalauzuge, stolica Prus nad Prege-
 lą, iedno z większych miast handlo-
 wych i nadmorskich, a niegdys An-
 zeatyczne. Obwód iego mil 2. prze-
 nosi, domów ma do 4,000. mieszkań-
 ców na 40,000. Zawiera 3. części
Altstadt, *Loebenicht*, i *Kneiphof*, prze-
 dmieściów 14. Cytadellę zwaną *Fri-
 derichsburg*, która zasłania miasto,
 port, i Arsenał. W *Altsztadzie* i *Le-
 benichcie* ulice górzyste, ciasne i
 krzywe. *Kneiphof* iest naypiękniey-
 szą częścią miasta na wyspie łączą-
 cej się z poprzedniemi przez 2. mō-
 sty, ozdobney ulicą prostą i długą
Langeasse zwaną, kościołem Kate-
 dralnym, w którym są organy o
 5,000. piszczałek. Przy nim Akade-
 mia z Biblioteką wielką i gabinetem
 medallów. Giełda nad *Pregielą* ozdō-
 bna wielą posągami; zamek wspa-
 niały z przedmieściami przyległemi
 czwartą część miasta składający;

znajduie się w nim sala długa 274. stóp, szeroka 60. bez żadney kolumny. Tamże Biblioteka Królewska srebrną zwana dla Xiąg w srebro oprawnych i bardzo drogich. Nowy dom Sierot; Szpital Królewski na 1,000. osób. Na przedmieściu *Burgfreyheit* Mennica, piękny Kościół Dyssyden-tów Niemieckich, inny dla Francuzkich, inny zbór dla Polaków. Bó-żnica Żydowska, i *Collegium Frideri-cianum*. Wszystkich Kościołów Dys-sydenckich 18. Katolicki jeden. *Uni-versitas* założona tu była R. 1544. Mieszkańcy prowadzą handel znaczny za pomocą Pregeli zdolney do przy-ięcia największych okrętów; R. 1780. przybyło tu okrętów 910. wy-szło z portu 908.

Fischhausen, nad *Frischhaffem* z starym zamkiem niegdyś rezydencyo-nalnym Biskupa Samlandyi. Tu R. 997. S. Woyciech poniósł męczeń-stwo. *Pillau* jest przed morzem i kluczem Prus z strony morza, wa-żnym portem i dobrą fortecą. Na końcu klina między morzem i *Frisch-haffem* w pięciokąt regularny wysta-wione, przedzielone szerokimi i ró-wney długości ulicami. Wielka li-czba tu zawsze maytków i cudzoziem-ców widzieć się daie. Tu naywię-ksze

ksze statki zastanawiają się, które mają płynąć do Królewca lub przez Frischhaff, albo też tu wykładają ładunki z wielkich okrętów, i na mniejszych statkach przesyłają je do Królewca. Pół-wysep, na którym leży Pilawa zwany jest *raiem Pruskim* dla rokosznego położenia, które mnóstwo miłych i rozmaitych wystawia razem widoków. *Schaaken* stary zamek pół mili od Kurischhaffu, dokąd się udają mający żeglować po rzecznym jeziorze. *Curische-Nerung*, nizina Kurońska, *Peninsula-Curonensis* jest klin ziemi między *Kurischbaffem* i morzem mil 14. długi, a powiększeye części na $\frac{1}{4}$. mili tylko szeroki, wcale pusty i piaszczysty, na inne się jednak 8. wsi mieści, których mieszkańcy są rybakami. Zaczyna się u wsi *Kranzkrug*, kończy na przeciw Memela. *Neubausen* mieysce sądowe z starym zamkiem.

2. Cyrkuł Tapiewski. *Tapiau*, Ms. z zamkiem przy zbiegu Deymy do Pregeli. *Labiäu*, Labiawa; ma zamek obronny, leży przy kanale większym *Friderichsgraben*, gdzie ten z Deymą się łączy. Niegdyś bowiem statki nasze idące z Niemnā do Królewca Kurischhaffem, i Deymą do Pregeli płynęły, lecz iż dla częstego

Ee 2

nie-

niebezpieczeństwa, wiele handlujący szkód ponosili, przeto z rozkazu Fryderyka II. wykopano kanał, który z Gilgi do Niemonka, z Niemonka do Deymy, z tey do Pregeli sław ufa twił. *Rautenberg* włość Kayzerlingów. *Welau* na wyspie przy uściu Alli do Pregeli, sławne Traktatem między Fryder. Wilhelmem Elektorem Brandeburskim i Rzplitą Polską R. 1657. zawartym. *Sanditen* zamek i włość rodziny *Schlieben*. *Allenburg* nad Allą. *Friderichstein* nad Pregela włość z pięknym zamkiem *Dönhoffów*.

3. Cyrkuł Brandeburski. *Brandenburg* Ms. przy uściu Huntawy do *Frischhaffu* z obszernym i starym zamkiem, miejsce sądowe. Mieszkańcy są rybakami. *Friedland* nad Allą. *Kreutzburg* z starym zamkiem. *Bartenstein* regularnie zabudowane w miłym położeniu nad Allą. Przed domem *Hauptwachu* iest wielka tablica, na której zapisują Imiona Oficyerów na wojnie poległych. *Preussisch-Eylau*, Iława Pruska, z starym zamkiem. *Landsberg* nad rz. *Stein* dobra *Schwerinów*. *Balga* dawny zamek przy *Frischhaffie*. *Heiligenbeil*, Święta Siekierka, gdzie Pogańscy Popi Bożyszczę *Kurcho* pod dębem
czci-

czcili, nad rz. Jastą. *Domnau, Zintein*, miasteczka.

4. Cyrkuł Rastenburgski. *Rastenburg* nad rz. Guber z zamkiem. *Gerdaun* ozdobne z. zamkami, jeden z nich nowy i wspaniały z ogrodem, nad Ometą, *Graffów von Schlieben*. Na blizkim jeziorze jest pływająca kępa, którą wiatr do tego lub owego brzegu zapędza. z czego okoliczni mieszkańcy w nosić przyszłą pogodę lub słotę umieją, przeto się *Kalendarzem Gerdauskim* zowie. *Nordenburg* ma stary zamek przy jeziorze *Schwin*, włość tegoż domu, równie iako i *Birkenfeld*. *Drengfurth* leży pod górą. *Barten* z starym zamkiem. *Heilige-Linde*. Święta Lipka, o milę od Resła miasta w Warmii, gdzie tysiące ludu uczęszczać zwykły do sławnego obrazu Najs. Maryi Panny wspaniałym Kościele. *Schuppenbeil* przy uysciu Gubery do Alli. *Leunenburg, Luneburg* z zamkiem domu Kulemburg. *Gross-Wolfsdorf*, piękny zamek i włość *Dönhoffów*.

5. Cyrkuł Seesteński. *Angerburg* sądowe z dawnym zamkiem przy jeziorze *Maursee*, z którego Angerappa wypływa. *Steinort*, zamek wspaniały *Graffów Lehndorffów*. *Sehesten* z sta-

rym zamkiem *Sorguitten* nad jeziorem, włość domu *Gröben*. *Neuhoff* domu *Berg*.

6. Cyrkuł *Neidenburski*. *Gilgenburg* między 2. jeziorami z zamkiem *Tannenberg* wieś z Kościołem. Oba miejsca sławne w dziejach odniesionym nad Krzyżakami przez Polaków zwycięstwem R. 1410. *Soldau*, *Działdów*, z starym zamkiem nad *Działdówką*, prowadzi handle z pograniczem Polski. *Neidenburg* sądowe, ma zamek na górze. *Passenheim* nad jeziorem *Szoben* *Ortelsburg*, *Szczunno*, nad rz. *Welbusz*. I tu stary zamek.

7. Cyrkuł *Morungski*. *Mohrun-gen* Sądowe z zamkiem, włość *familii von Dohna*. *Holland* dobrze zabudowane na wzgórkach nad rz. *Weeske*, obrotne zamkiem; ulice ma proste i szerokie, domy piękne. Miasto z 2. przedmieściami otoczone jest rokosznymi ogrodami i domami wiejskimi. Tamże daje się widzieć *Schlobitten* piękny zamek *Graffów Dohna* wewnątrz gustownie i bogato ozdobny, z wyborną Biblioteką, i Arsenalem. *Quittaneu* zamek i włość *Donhoffów*. *Liebstadt* sądowe z starym zamkiem. *Osterrode* nad jeziorem

rem i rz. Dreben; *Hochstein* przy źródle rz. Passaryi. *Deutsch-Eylau* nad wielkim ieziozem. W tych 3. są stare zamki.

8. Cyrkuł Kwidzyński, w którym postanowiona Kamera do Prus zachodnich należy. *Manenwerder*, Kwidzyn, MS. dość wielkie, dobrze zabudowane, z obszernym zamkiem nad rz. Liebe i Nogatem. Tu starożytna Katedra tak obszerna, iż zawiera Kościoły, jeden Niemiecki drugi Polski, opasana szanćem za fortecę służyćby mogła. Zuława czyli nizina Kwidzyńska w tłuystych gruntach do Wisły się ciągnie. *Gardensee*, Szlemno, małe lecz handlowne, ma zamek i w pięknym jest położeniu. *Riesenburg* Brałuta lub Wąbrzeźno, leży na górze nad rz. Liebe z zamkiem zruynowanym. Tu mieszkowali Pomerańscy Biskupi; tu R. 1628. czyniono negocyacye pokoju. *Bischofswerder* i *Freystad* miasteczka. *Finkenstein* i *Schönberg* wspaniałe zamki Graffów Finkenstein. *Leiszenau* Graffów Dohna. *Rosenberg* przy ieziorze. *Preuschmark* z starym zamkiem. *Saalfeld* dobrze zabudowane nad *Ebingsee*, ma sądy, Konsystorz, i szkołę Łacińską.

Od

Od Kamery Gabińskiej zależy miast 18. urzędów dominialnych 64. te są we 2. Cyrkułach.

1. Cyrkuł Litewski, czyli mała Litwa, ma długości 24. szerokości 8. do 12. mil Geograficznych. Zawiera dawne kraje: Sławią, część większą Nairawii, mniejszą zaś Sudawii. Powietrze R. 1710. wszystkich tu prawie wytępiło mieszkańców. Przetem Fryderyk Wilchem R. 1710. tysiące Szwaycarów, Reńczyków, Frankończyków i Francuzów, a R. 1733. i 34. do 20,000. Salizburczyków, wielkim kosztem tu ściągnął i osadził. Znayduie się tu 62. Kościołów Luterskich, 10. Francuzkich i Niemieckich reformowanych Protestantów, 1. Katolicki. Część ta Prus jest najlepiej zamieszкана i nayobfitsza w urodzaie.

Memel, sądowe, handlowne, portowe nad *Kurischhaffem*, gdzie rz. *Danga* uchodzi, obrotne *Cytadellą*, 3. Kościołami, 2. Arsenałami, i 2. Prochowniami ozdobną handluie naywięcey lnem i konopiami, których tu wiele ze *Zmudzi* przywożą. *Crottingen* nad rz. *Darge*; *Werdenberg* nad rz. *Schitze*. *Tilsit* naywiększe i naybogatsze w tey części Prus miasto.

Li-

Licz
wad
za,
mas
zyck
szka
liczn
sery
mied
i Ru
Ragn
dzo
Saliz
i nas
Ange
Kości
burg,
leży
rapp
nm,
knie
Schir
miast
rękod
brykę
Ange
lewy
deryk
Xciu
przyk
kszyk.
Reich
Gross.

Liczy na 7000. ludzi. Handel prowadzi z Królewcem i Polską na zboża, len, nasienie lniane, drzewa, masło, воск, sól &c. Żuławka Tyliczka kraina najżyźniejsza zamieszka od Mennonistów, którzy tu liczne stada rosłych koni chowają, i sery wyborne robią. Rozciąga się między korytami rzek Memeli, Gilgi i Russy wszerz i wzdłuż na 4. mile. *Ragnit* nad Memelą z zamkiem bardzo dawnym. Okolice są osiadłe Salizburczykami handlującymi lnem i nasieniem lnianym. *Insterburg* nad Angerappą, sądowe z zamkiem i 2. Kościołami Protęstantami. *Georgenburg*, Jurbork, ma zamek i Kościół, leży gdzie ze zbiegu Instery i Angerappy Pregelą się zaczyna. *Gumbin-nem*, miejsce kamery, sądowe, pięknie zabudowane nad Pissą *Pilkallen*, *Schirwint*, *Goldapp*, *Stallupęnen* małe miasteczka. *Dorkebmen*; tu założone rękodzieła sukienne, wełniane, fabrykę tabaki i papiernie. Leży nad Angerappa. Włość Xżat Dessau nad lewym brzegiem Pregel, którą Fryderyk Wilhelm darował Leopoldowi Xciu d'Anhalt-Dessau, a którą tenże przykupieniem znacznych dóbr powiększył. Czyni rocznie okładem 20,000. Reichstalerów. W niej *Bubainem* i *Gross-Fągersdorf* piękne zamki. Ostatnie

tnie miejsce sławne zasłała bitwą
między Prusakami i Moskalami R.
1757.

2. Cyrkuł Polski, składa się z
większej części Sudawii i Barteland-
dyi. Mieszkańcy powszechnie mó-
wią po Polsku. Kray górzysty, la-
sami i jeziorami przeplatany.

Oletzko zwane też *Margrabowa*,
że od Margrabięgo Alberta założone
było. *Lyck* z sądami i Szkołą nad
jeziorem. *Johannisburg*, *Piss* lub *Jan-*
sbornk, ma zamek stary nad *Pissa*,
która tu z jeziora *Warding* wypływa.
Andreswalde i *Rutau* gdzie są Socyni-
anów zbory. *Ari*; i *Nikolaiken* blisko
jeziora *Spirding*. *Rhein* nad *Rhein-see*;
Lötzen nad *Lewenkin* jeziorami z zam-
kami staremi.

II. Prusy Zachodnie.

Prusy Za-
chodnie.

1. Chełmińskie. *Culm*, Cheł-
mno, Ms. nad Wisłą, założone po-
dług Strykowskięgo R. 1239. niegdys
Anzeatyczne, a niedawno stołeczne
Woięwódtwa swęgo zawieraiącego
ziemię Michałowską, Pow. Chełmiń-
ski, Grudziądzki, Toruński i Kowa-
lewski. Teraz miejsce sądów. Ma
szkołę Kadetów, którzy od 8. do 12.
lat

lat tu się uczą, a dalszą Edukacyą
 kończą w Berlinie, Uniwersitatem o-
 patrzoną Professorami Katolickimi.
 Prawo Chełmińskie, którym się mia-
 sta Polskie w Mazowszu i w części
 Wilkicy-polski rządzą ma nazwisko
 ztąd, iż podług niego naywyższe tu
 sądy Pruskie sprawowane były. O
 milę iest *Culmsee*, Chełmza, gdzie
 Katedra Biskupa Chełmińskiego, re-
 zydencya zaś iego była w *Lobau*, Lu-
 bawie. *Graudenz*, Grudziąz, niegdyś
Grodek, leży na kępie oblaney Ossą
 do Wisły uchodzącą, dosyć dobrze
 zabudowane. Wodę do miasta spro-
 wadzaia kopanicą Trynką z jeziora
 Tarpińskiego, którą przez machine
 zwaną *Freykunst* pędzą pod górę ku-
 błami i rurami. Niedaleko pod mia-
 stem na górze przy brzegu Wisły Fry-
 deryk II. wystawił fortecę wielką i
 piękną, używaiąc do fabryki więźniów
 naywięcey, którzy tamże osadzani
 bywaią. Tu Seymiki Generały Pru-
 skie na przemian z Malborgiem by-
 wały. *Roggenhausen*, Rogoźno, nie-
 gdyś dobra Ekonomiczne stołu Kró-
 lewskiego. *Lessen*, Laszyn, wysta-
 wione R. 1328. wodą zewsząd prawie
 oblane. *Rbeden*, Radzyn, z starym
 zamkiem. *Engelsburg*, Pokrzywno;
Lippinken, *Lautenburg*. Liczbark, mia-
 steczka. *Michelau*, Michałow, przed-
 tym

tym główne swej ziemi, teraz Cyrkułu, pogranicznego Mazowsza i ziemi Dobrzyńskiej. Golub z starym zamkiem, *Strasburg*, Brodnica; *Neumark*, nowe miasto leżą nad rz. Drebnitz, Drwęca. *Schönsee*, Kowalewo przedtym Powiatowe. *Lawernik* Kurzętnik nad Drwęcą; nad tąż rz. *Bratyan* z starym zamkiem.

2. Malborskie. *Marienburg*, Malborg na górze nad Nogatem, na którym jest most drewniany długi stóp 539. a miasto wiele kosztujący. Zamku wieża *Buttermilchsburm* podług powieści wystawiona jest od chłopów skazanych na wystawienie iey z wapna z mlekiem rozrobionego. Niedgdyś w tym mieście było mieszkanie Mistrzów Krzyżackich, niedawno zaś miejsce Szymików Pruskich. *Zuławy Malborskie*, czyli osuszone i uprawne niziny, sławne są dobrocią gruntu, zżynością pasz, i pracowitością mieszkańców. Wielka *Zuława Grosse Werder* od Malborga do *Frischhaffu* się ciągnie, i wlok 2172. zawiera. Przerzyna ją rz. *Tyge*, która przy źródle *Schwenty* się zowie; Wisła zaś i Nogat z dwóch stron ją oblewa. Dzieli się na 5. kątów *Winkel*: *Montawski*, *Neuteichski*, *Szenawski*, *Leświcki*, i *Liebtienawski*. Na nich

nich mieści się wsiów osiadłych 41. i Parafii Luterskich 13. Miasteczka 2. *Neuteich* oblany rzeką *Tyge*, i przy teyże rz. *Tygeubof* z zamkiem. Kąt *Szarpawski* w teyże *Zuławie* będący z 14. wsiami należy do Gdańska. Mała *Zuława*, *Kleine Werder*, między ieziorom *Draussen* i *Nogatem*, ma ziemi 966. łanów, wsi 37. Parafii 4. mieszkańcy są częścią Luteranie, częścią Katolicy, lecz najwięcej Mennonistów. *Elbing*, *Elbląg*, nad rz. tegoż imienia, która z ieziora *Draussen* wypływa. Niegdyś mocną fortecą było; R. 1781. fortyfikacye jego wewnętrzne rozrzucone zostały, zewnętrzne zaś są zachowane. Na miejscu rozwalin postawiono domy łączące stare miasto z nowym, które fossa oddziela. Ludność wynosi do 16,000. domów 1800. liczą, prócz wielkiej liczby sklepów *Kupieckich* i *Szpichlerzów* na *Speicher* wyspie. Kamienice są wysokie i staroswieckie. Kościół Katolicki ieden, Luterskich 7. Rządzi się prawem *Lubeckim*, było *Anzeatyczne*. Prowadzi handel wielki, dla którego bezpieczeństwa, postanowiono tu bank *Królewski*. R. 1780. weszło do *Elbląga* okrętów różney wielkości 779. wyszło 780. Wywożą ztąd: zboża, wódki, potaż, korzenie, ryby, drze-

wo, fajans, nici płótna, wosk, wełnę, cukier &c. Utrzymuje handel z Polską, Anglią, Hollandyą, Danią, Szwecyą, Lubeką, Hamburgiem &c. Ogień piorunowy R. 1777. piękny Kościół S. Mikołaja i Ratusz zupełnie zniszczył. Okolica Elbląska dzieli się na niższą i wyższą Zuławę z 10. Parafiami. Na mocy umowy Bidgoskiej zastawiona była Fryderykowi Elektorowi Brandeburskiemu w Summie 400,000. talarów R. 1657. Syn jego zajął i Elbląg R. 1698. niemożąc odzyskać pieniędzy, ale je powrócił, za obietnicę 300,000. talarów, na co klejnoty koronne wziął w zastaw, lecz gdy długu nieodbiera, objął na się okolicę Elbląską; same zaś miasto dopiero 1773. zagarnione zostało. *Tolkemit*, Tolkunicko nad *Frischhaffem*. *Christburg*, Kiszpork, nad rz. *Syrgunen*, ma zamek stary na górze zruynowany. *Stum*, blisko niego wieś *Stumdorff* w której umowa przerwy wojennej, między Szwecyą i Polską R. 1635. stanęła.

Pomerella.

III. Pomerella, czyli mała Pomerania. *Danzig*, Gdańsk, *Gedanum*; o milę od morza Bałtyckiego, dawniej jedno z miast największych Anzeatycznych, i teraz jedno z najsławniejszych w Europie, obronne;

ne, rzeczkami Raduną i Motławą
 przerzniete. Dzieli się na stare i
 nowe, podług praw swych się rzą-
 dzi, przywilejów wielkich używa.
 Mieszkańców liczy przeszło 60,000.
 prócz wielu cudzoziemców dla han-
 dlu przybywających; Kościołów Katol.
 7. Luters. 12. Ewangelickich 2.
 Giełda zwana *Artusboff* na której sta-
 tua Augusta III. postawiona R. 1755.
 arsenał, Kościół Najsł. Maryi Pan-
 ny, Gimnazjum Akademiczne i Bi-
 blioteka godne są widzenia, prócz
 tego ma wiele innych pięknych bu-
 dowl. Na Radzenie jest młyn o 18.
 kofach, około którego codzień za-
 trudnia się 100. młynarczyków, mó-
 wią iż na godzinę dukata przynosił.
 Gdańsk utrzymuje wiele rękodzieł,
 handel z całą prawie Europą bardzo
 znaczny prowadzi, udzielając obcym
 narodom produktów Polskich, a Pol-
 szcze wzamian cudzoziemskich towa-
 rów dostarcza. Dla cełł wielkich na
 komorze Pruskiej, wiele szkodzi
 Gdańsk na swym handlu, a Króle-
 wiec korzysta. Można porównać rok
 1752. i 1780. R. 1752. przybyło sta-
 tków ładownych z Polski 1288. Ła-
 szków zboża 58,060. Weszło do por-
 tu okrętów 1014. wyszło 1032. Ro-
 ku 1780. przywieziono łasztów zbo-
 ża 13,072; przybyło okrętów 405.
 wy-

wypłynęło 413. Roku zaś 1787. było łasztów zboża 22,139. zawinęło okrętów 658. Angielskich było 107. Duńskich 106. Szwedzkich 163. Hollenderskich 75. Gdańskich powracających 115. puściło się zaś na morze okrętów 673. Dla interessów handlowych wszystkie niemal obce dwory swoich tu rezydentów trzymają. Gdańsk z territorium swoim zostaje pod protekcyą i panowaniem Rzpltey Polskiej, położony iednak wśród obcego już kraiu wiele uciążliwości doznaje. Przedmieścia Gdańskie: *S. Albrecht, Alt-Schotland, Stolzberg, Langenfurth, Neu Schotland, Schidlitz*, do Króla Pruskiego przez zabór należą. Gdańsk zaś ma swą Zuławę oblaną Motławą i Wisłą, w której wsi 33. się mieści, Nizinę *Frische-Nerung*, klin wązki lądu między morzem i *Frischhaffem*, twierdzę *Mindę*, czyli *Weichselmünde* przy uysciu koryta zachodniego Wisły do morza, i miasteczko nad morskie *Hela* na górze tegoż imienia, z 8. wsiami.

Putzig, Pucko nadmorskie, od którego zatoka *Pautzkerwik* bierze nazwisko. *Oliwa* o milę od Gdańska, sławna traktatem zaszłym między Szwecyą i Polską R. 1660. iako też Opactwem Cystersów i Klasztorem,

któ-

któreg
Oftar
bnych.
ka, i
Tozew
Ekono
rachow
nad r
Osiek,
Fers,
Gniew
z stary
burg,
szmark
Taubel
Choyu
merstei

T
i han
którey
któreg
od kep
nazyw
800. i
stkie
iuz P
cafe
Niego
Polski
ryнку
Kośció
mnasi
Tem

którego wspaniały Kościół liczy 41. Ołtarzów bogato i gustownie ozdobnych. Tamże jest wielka Biblioteka, i apteka porządna. *Dirschau*, Tozewo nad Wisłą, przedtym dobra Ekonomii Królewskiej. *Mirchau*, Mirachow, *Landek*, *Stargard*, Starogrod nad rz. *Fers*, *Bernd*, Kościerzyn; *Osiek*, *Schönck*, *Skarszewo*, nad rz. *Fers*, *Baldenburg*, *Biafenburg*, *Mewe*, Gniew nad Wisłą przy ujęciu Fersy z starym zamkiem, *Kissdw*; *Neuenburg*, Nowemiasto, *Friedland*, *Biszmark*, Swiecie *Schwetk* nad Wisłą; *Täubel* Tuckola nad rz. Brdą; *Konitz* Chojnice, *Szblockau* Człuchow; *Hammerstein* Hamersztyn.

Thorn, Toruń, dawne, obszerne i handlowne, leży nad Wisłą, na której tu jest most długi na półmili, którego połowa Niemieckim, druga od kępy Bazar Polskim mostem się nazywa. Rachują w mieście domów 800. i dusz do 12,000. Ulice wszystkie ma proste, domy wysokie, ale już po części spustoszałe, iako i całe miasto dla upadłego handlu. Niegdyś było Anzeatyczne, i kluczem Polskiego handlu. Wśród wielkiego rynku ma ratusz staroświecki, także Kościołów 4. Klasztorów 3. i Gymnasium Akademiczne. Mieszkańcy

są. powiększey części Luteranie. Zaszczyca się wielą przywilejami; i urodzeniem sławnego Astronoma Kopernika. Pierniki, rzepy, mydło i kiełbasy Toruńskie powszechny mają szacunek. Przed kilką laty Magistrat Toruński posłał był Imperatorowcy Rossyiskiey Piernik gruby na pół łokcia, szeroki na 3. i 4. łokcie, który kosztował 300. talerów. Miasto jest wolne, i pod panowaniem Polskim zostaje. Okolica Toruńska wsi 25. i Luterzańskich Parafii 4. zawiera.

Warmia,

IV. *Ermeland*, Warmia. Kray rozciągający się na mil 13. który przedtym własnego tylko Biskupa rządowi podlegał. *Braunsberg*, *Brunzberga* nad rz. *Passaryą*, która blisko do *Frischhaffu* wpada. Rządzi się prawem *Lubeckim*, Kościołami i Klasztorami ozdobne, jest dosyć ludne i handlowne. *Frauenburg*, *Franiburg*, nad *Frischhaffem*. Zaszczyca się Katedrą i Kapitułą Kanoników, w których liczbie był *Kopernik* i tu umarł R. 1543. *Mehlsack*, *Melzak* nad rz. *Walszą* do *Passaryi* uchodzącą. *Wormdit*, Orneta z starym zamkiem nad *Drwencą*. *Guttstadt* przy rz. *Alli* przedtym dobra Biskupie. *Heilsberg* *Helzberga*, piękne miasto nad rz. *Allą*, ozdobne zamkiem rezydencyonalnym

nalnym
schofste
dobrze
burg,
Warten
Wszys
były.
do Ka
Katolic
ny, z c
zalecon

V
bierze
która
ści Pr
jest: z
wiat
z Ww
ski,
Pow.
clawsk
Pow. K
skiey.
li.

osiadł
rz. Pi
dlande
lin n
Newbo
lanka.

nalnym Biskupa Warmińskiego. *Bischofsstein*, Bisztyn. *Rossel*, Rezl, dobrze zabudowane z zamkiem. *Sesburg*, *Bischofsburg* małe miasteczka. *Wartenburg* nad rz. Praster z zamkiem. Wszystkie te dobrami Biskupiami były. *Allenstein*, Olsztynek nad Allą do Kapituły. Mieszkańcy Warmii są Katolicy, lud pracowity i gospodarny, z dobrych obyczajów powszechnie zalecony.

V. *Netzeland*, Powiat Notecki Powiat
Notecki.

bierze nazwisko od Noteci rzeki, która przezeń płynie, obeymuie części Prowincyi Wielko-polskiej, to jest: z Wwdztwa Poznańskiego, Powiat Wałecki, część Poznańskiego, z Wwdztwa Kaliskiego Pow. Nakielski, z Wwdztwa Gnieźnieńskiego, Pow. Kcyński, z Wwdztwa Inowrocławskiego Pow. Bydgoski, części Pow. Kruswickiego, i Ziemi Dobrzyńskiej. Teraz na 4. Cyrkuły się dzieli.

1. Cyrkuł Wałecki. *Krone*, Wałcz osiadłe rzemieślnikami. *Fastrow* nad rz. Piłą przy jeziorze. *Fridland*, Frydlandek. *Tielz*, Tuczno. *Filehn* Wielin nad Notecią. *Schlop*, Człopa. *Neuhof*, Nowodwor. *Schönlauke*, Strzelanka. *Radolin* niedaleko Noteci.

Ff 2

Schneci

Schneidemuhl, Piła przy rz. tegoż imienia z Sądami. *Czarnków* nad Notecią założone R. 1192. z Kollegiatą. *Uście* nad tąż rz. osiadłe sukiennikami. *Chedzież* z zamkiem nad rz. *Bółewką* do *Brdy* uchodzącą, i bliżkim jeziorem w górach i piaskach. *Ma* młyny, folusze, sukiennice. *Margonin* w piaskach z młynami. *Mirsitz*, Mirzec, Miastewo; *Gross-Wissak*, Wysoka, *Flatów*, *Kraianki*, *Lobsentz*, *Lubiczyniec* małe miasteczka.

2. *Cyrkuł Bydgoski*. *Bromberg*; *Bidgoszcza*, sądowe nad *Brdą*, która do *Wisły* uchodzi. R. 1774. założono w tym mieście *Cukiernią*. Tu się zaczyna blisko kanał spławny, który *Brdę* z *Notecią* przy *Nakle* łączy. Sławną *Traktatem* *Jana Kazimierza* z *Fryderykiem* *Elektorem* *Brandeburskim* R. 1657. i bywszym *Trybunałem* *Wielko-Polskim*. *Kamin*, *Tempelburg*, *Wentzburg*. *Nakel*, *Nakło*, nad *Notecią*, osiadłe rzemieślnikami, przedtym powiatowe. *Mroszen*, *Morsza*. *Deutsch-Krone*, *Koronowo* nad *Brdą*. *Fordon* nad *Wisłą* komora celna. *Schulitz*, *Sulec* niedaleko *Wisły*. *Labischin*, *Labiszyn* na kępie oblaney *Notecią*. *Barcin*, *Schubin*,

bin, Szubin nad izeiorem. *Pokosch*,
Pokość nad Notecią.

3. Cyrkuł Inowrocławski. *Ino-
wrocław*, Vladislavia Junior, przed-
tym stołeczne swego Woiewództwa,
szczupłe, leży nad Notecią między
błotami. *Gniewkow*, niegdyś było
osobne Xięztwo, potym Starostwo.
Znin dobra do Arcy-Biskupstwa Gnie-
źnińskiego. *Mogilno* z Opactwem
Benedyktynów.

4. Cyrkuł Goplanski od Gopła
jeziora ma swoje nazwisko; w nim
miasteczka *Notec*, *Kazimierz*, *Słupca*,
Powice, *Milczyn*.

Król Pruski oprócz całych Prus Oddzielna
Possessya
Korony
Pruskiej.
posiada: Xięztwo Bradeburskie, wię-
kszą część Pomeranii, znacznieszą
połowę Szlaska, część Łuzacyi, Xię-
ztwa Magdeburgskie i Halbersztadz-
kie, część Hrabstwa Mansfeldzkiego,
Xięztwo Embdeńskie, i Mindańskie,
Hrabstwo Rawensbergskie, Xztwo
Kliwii, Hrabstwa Marck, Lingen i
Mursyi, Xztwo Engernskie, część
wyższej Geldryi, Xztwo Neuchatel
w Szwaycaryi, wszystkie Króla Pru-
skiego kraie na 11. tysięcy mil kwa-
dratowych wynoszą; nadto ma dla
han.

handlu w Afryce osadę *Friderichsburg*
na poprzężu złotym w Gwinei.

Konstitu-
cya Rządu
Pruskiego.

Uważając Rząd w Państwach
Korony Pruskiej, iako zupełnie sa-
mowładny, niemożna w nim upatry-
wać żadnego Prawa Konstytucyjnego,
któregoby trwałość nieodmienna nie-
zależała od woli Panującego. Na-
stępstwo dziedziczne w płci męskiej
spadające na Synów pierworodnych,
lub w ich braku najbliższych z krwi
Królewskiej, z prawego łoża i ró-
wnego małżeństwa podług Praw Rze-
szy, iako też niedzielnosc Państw,
zdają się mieć moc fundamentalney
Konstytucyi. Władza Króla, iako
absolutnego jest nieokreślona. Admi-
nistracya udziałów rządowych powie-
rzona jest Departamentom pod pre-
zydencyą Ministrów, którzy slepo
rozkazów Króla słuchać są winni.
Fryderyk II. tchnący duchem Marso-
wym cały rząd Państwa na tryb woy-
skowy przerobił. Wszystkie obwie-
szczenia i rozrządzenia Dworu sty-
łem ordynansów, a przywileie nawet
na urzędy Kościelne stylem Officy-
erskich patentów wychodzić zwykły.
Dostć było bydz żołnierzem dobrym,
aby bydz poczytanym za zdatnego na
urzędnika sprawiedliwości, Skarbu,
policyi &c. Stopnie wszystkie cy-
wil-

wilne stosowane są do militarynych, i niższe w swym porządku. Jak w wielu dotąd krajach, tak i w Państwie Pruskim sprawiedliwości Administracya ulegała formalnościom Niemieckiego prawnictwa, panowali w sądach Patronowie. prędko wygrał, kto process o sto talarów mógł skończyć w lat kilka. Zamysłał o potrzebnej poprawie Fryderyk I. a drugi dokonał. Dzieło to rozpoczęte przez Kokceya, później przedsięwzięte od Firsta Kanclerzów, ułożył i uskutečnił Karmier Minister sprawiedliwości. Wydana Xięga Praw Fryderyka, Król potwierdził, i ścisłe zachowanie nakazał. Dzieło ludzkie, a jeszcze robione z pośpiechem i w takowym gatunku nie może być wolne od błędów, iest ich wiele w tej Xiędze, ale też iest wiele ustaw godnych naśladowania. Jako to na przykład: W sprawie wątpliwej zachodzącej między Kamera i Obywatel, pierwsza strona raczey niżeli druga szkodować powinna. W rozdziale o osobach daie się czytać szczególniejszy artykuł o osobach dwojgłębistych: Osoba, w której żadna płeć nieprzeważa może sobie obrać tę, która się iey podoba, ale oraz obrawszy odmieniać iey niopowinna, i tak gdy się ożeni, iuż iść zamężnie-

może. Taż Xiega daie moc Oycu
 więzienia swych dzieci w domu wła-
 snym, i karania ich z umiarkowa-
 niem, ale osadzać ie w domu popra-
 wy bez sądu niedozwala. Mażon-
 kom, gdy oboie na to przystapia
 dany ma bydź rozwód bez trudności,
 ale prosić o niego powinni u Sądu,
 który przez rok używać będzie środ-
 ków do ich pogodzenia. Cudzołóstwo
 z oboiey strony, niedołężność i sza-
 leństwo ciągle trwajace, choroba za-
 raźliwa niszcząca owoce miłości,
 stanowią ważne do rozwodu przyczy-
 ny. Nadto, wolno iest mężowi żadać
 rozwodu, gdy postrzeże biliet miło-
 śny ręką swey żony pisany. Dzieci
 przedślubne następnym mażeń-
 stwem, lub przysposobieniem legi-
 tymowane bydź mogą i za prawe po-
 czytane są. Co do processu sądowe-
 go, każdy process w trzecim stopniu
 ukończony bydź powinien w przeciągu
 roku, potrzeba patronów z niesiona,
 każdy na piśmie lub ustnie przełożyć
 swą sprawę iest wolny. Tolerancya
 nayzupełniey wszystkim religiom
 bez wyłączenia zadney pozwolona,
 ale nad wszystkiemi. Zwierzchność
 naywyższa iest przy panuiacym; od
 iego woli wszelkie nominacye Ko-
 ścielne zawisły. Sprawy duchowne
 w pierwszey Instancyi do Biskupa,
 z Appel-

z Appellacyi przez Synod Prowincjonalny sądzone bywają; względem zaś dochodów Kościelnych processa do Kamery Skarbowey należą. W Prowincyach zdobytych Katolicy w dawnym stanie są utrzymeni. Dyssydent Xiędzu Katolickiemu, gdy w iego iest Parafii, i wzajem Katolik Pastorowi Dyssydentskiemu dziesięciny i opłaty oddawać są winni. Urządzenia rozsądne co do woyska i Ekonomiki czynią kraie Pruskie mimo ludności nieprzenoszącej nad pięć millionów zdolnemi do dostarczenia ludzi i podatków na utrzymanie dwóch kręc sto tysięcy żołnierzy. Woysko bowiem składające się z rolników i wyrobników odbywszy w Kwietniu i Mału exercerunki do domu powraca w połowie do uprawy roli i gospodarstwa. Druga połowa 6. razy tylko na tydzień czyniąc służbę w miastach lub garnizonach wolna iest z pracy rąk szukać zarobku. Zamiast zakazywania pozwolono iest żenić się żołnierzom. W samym Poytdamie iest dom na 5,000. dzieci żołnierskich, których część oddawana iest na wieś, gdzie u gospodarzów żywieni i wychowani są, za opłatą ugodną do lat 18. Ustawy dążące do wsparcia rolnictwa, zasilanego hoynym nakładem Skarbu, ten Pru-

sów

sóm pożytek przyniosły, iż nie tylko mają dasyć zboża dla swey potrzeby, lecz go ieszcze rocznie zbywać mogą podług zdania P. Herzberga za 6. millionów zł: Handel zaś wywoźny tym iest korzystniejszy dla Pruss, iż ma za sobą Polskę, Czechy i Saxonią, iż te kraie nie nie mogą wyprowadzić na morze, tylko przez Odrę, Elbę i Wisłę w krajach panowania Pruskiego uchodzące do morza.

Historya
Prus.

Dzieie do wieku dziesiątego, nie wspominają inaczey o Narodach Pruskich, tylko iak o dziczy naprzykrzoney Sasiałom łupieztwem i naziadami granic. Prózne były usiłowania Królów Polskich i Cesarzów Niemieckich w uskromieniu ich srogości i przywiedzenia do wiary Chrześciańskiej. Uspokoieni na czas postrachem oręża, powracali do swego bałwochwalstwa i gwałtów. Konrad Xiążę Mazowiecki, iż się im oprzec niezdofał, Rycerzów Krzyżowych z Niemiec mieszkających w ówczas, w Cyrkule Frankonii na pomoc wezwał. R. 1226. z Hermannem Salzą Mistrzem Rycerskiego Zakonu przymierze zawarł, mocą którego odstąpił mu zawoiowanych Pruskich krajów po za Chełmem leżących.

Lecz

Lecz Krzyżacy nieprzestając na tym, przywłaszczali sobie i sąsiedzkie dziedzińy. Prusacy też niekoniecznie z Niemców panowania, woleli hołdować Polakom. Ztąd częste i krwawe boje, ukończone naostatek ugodą Toruńską R. 1466. Niebyli i odtąd spokoini Krzyżacy, tym bardziej, gdy uyrzeli wzmocnione swe sily przez obranie na Mistrza Albrychta Margrabie Brandeburskiego. (n) Ten z kilka naprzód innemi zakonnymi Rycerzami chwyciwszy się nauki Lutra i wszedłszy w Szluby małżeńskie, bardziej o domu własnego, niżeli zakonu pożytkach myśleć zaczął. R. 1525. z Zygmuntem I. Królem Polskim

[n] Dom Brandeburski właściwie od Hrabioń Hohenzollern pochodzi, pierwszy z nich Fryderyk od Karola V. Cesarza tytułem Xiążęcyń, a syn iego tegoż imienia pierwszy od Zygmunta urzędem Podkomorzego W. i Elektora Państwa Niemieckiego zaszczycony został R. 1415. Po nim dway synowie Fryderyk II. i Albert I. zwany Achillesem rzadzili dziedzicznemi krajami: Marchią Pomeranii, Xrztwem Brandeburgii, Margrabstwem Bareuth i Anspach, i też część Prus posiadali. Nastąpili Jan, Joachim, Jerzy, i Joachim Fryderyk. Jan Zygmunt będąc zięciem Alberta II. Syna Alberta I. obranego Mistrzem z marżego bez potomnie obiał prócz krajów Brandeburskich Prusy Xiążęce i prawo do Kłiwii R. 1619. Zostawił niedożęznego Syna Jerzego Wilelma, a ten Fryderyka Wilelma, o którym tu mowa.

skim traktat skojarzył, biorąc dla siebie i swych następców Prusy wschodnie w lenność z obowiązkiem hołdu, i tym warunkiem, iż w przypadku wygaśnięcia linii jego męskiej nazad do Polski wrócić się powinny były. Fryderyk Wilelm, którego Wielkim Elektorem zwano, Prusy na mocy hołdu oddanego z nich Władysławowi IV. Królowi Polskiemu obiał. Widząc zaś ścieśnionego ze wsząd nieprzyjaciółmi Jana Kazimierza, korzystając z pory, wszedł w związek z Karólem X. Królem Szwedzkim, podniósł wojnę przeciw Polsce ukończoną Traktatem Welauskim R. 1657. przez który zyskał uwolnienie się od hołdu lenności z tym warunkiem, iż po zgaśnięciu linii Pruskiej, linia Anspachska (o) po tej Kulmbachska z obowiązkiem hołdu winna była nastąpić, gdyby zaś i tej w płci męskiej niestało, aby Prusy Xiążęce Polszcze powrócone zostały. Był szczęśliwy Fryderyk Wi-

[o] Jan Jerzy Elektor miał 3. Synów: Joachima Fryderyka Elektora Brandeburskiego, Joachima Ernesta Margrabię Anspachskiego, i Chrystyana Margrabię Kulmbachskiego. Od tych 3 braci uformowały się 3. linie domu Brandeburskiego: Elektora, czyli Pruska, Anspachska, czyli Onolzbachska, i Kulmbachska lub Bareithska.

Wilelm w kilku podjętych wojnach, a zwłaszcza z Szwedami, lubo zaś Pomeranią dalszą utracił, Xięztwa jednak Halbersztadzkie, Mindańskie i Kamińskie, potym zaś i Xztwo Magdeburgskie do Państw swych przyłączył. W tych siłach uczuł się bydz Fryderyk III. iż znalazł łatwość w dogodzeniu ambicyi swoiey przez pozyskanie tytułu Królewskiego, który mu R. 1701. Cesarz Leopold w ówczas pomocy iego do wojny przeciw domowi Burbońskiemu potrzebujące przyznały. Odtąd Fryderykiem I. się pisał. Wszedł w ligę z Karólem XII. Królem Szwedzkim, i woiuiących o Sukcesyę Hiszpańską posilkował. Zostawił Synowi swemu Fryderykowi Wilelmem świetnicsze z tytułu, rozprzestrzenione w granicach i nowym spadkiem po babce iego Xięztw Geldryi i Neufszatlu pomnożonych krajów spokoynie panowanie R. 1713. Syn i następca daleki od zamiarów wojennych przykładał się do urzędzeń pomnożenie okazałości dworu Królewskiego, przyspieszenie sprawiedliwości poddanym, w prowadzenie rękodziel i wewnętrzznego porządku, zakładanie miast i. t. d. w celu mających. Ale zuchwałość sąsiada napastującego Państwa obce przywiódła Fryderyka do

do łączenia się przeciwko niemu; skąd to odniósł w korzyści, że Traktatem Sztokolmskim R. 1721. przy Pomeranii Szwedzkiej z miastem Szczecinem utrzymał się. Zasażę między nim a Jerzym II. Królem Angielskim i Elektorem Hannowerskim zatargi o granice przez ugodę były załatwione. Liczbę woysk do 60,000. pomnożył; Skarby swe napełnił, ludność znacznie powiększył i ważniejsze dał Państwu swemu znaczenie, żyć przestał R. 1740. Ledwie co panować zaczął Syn Fryderyk II. zdarzona śmierć Karóla VI. Cesarza nową scenę w Europie otworzyła; stanął na niej z chwałą wielkiego Woioownika Król Pruski, zwycięzca pod Molwiczem, Czasławem i Pragą, nie wprzód broń złożył, aż uyrzał zupełnie zaspokoione swe pretensye przez Traktak Wrocławski, w którym Marya Teressa Królowa Węgierska z Xięstw Szląskich i Hrabstwa Glackiego ustąpić mu była przymuszona R. 1742. Nieprzestał na tym Fryderyk, gdy dostrzega zamyśłów szkodliwych Królowey Węgierskiej sprzymierzoney z Anglią i Sardynią woynę podnosi, pod Frydbergą, Sorą i Kesseldorfem Austryaków poraża, wpada do Drezna i tam R. 1745. pisze Traktat, który mu utwierdził

dził przeszły wojny zdobycze. Używał dziesięciu lat pokoju. Król Pruski pracując około dobra swych poddanych, i coraz w większą sposobiąc się potęgę, której użył R. 1756. uprzedzając z mowne Austrii, Rosyi, Francyi i Saxonii zamachy. W targnął do Saxonii, wziął Lipsk i Dreźnie, zblił Austryaków pod Lowositzem, Sasów pod Pirną, porażony pod Kolinem powetował szczęśliwą wygraną pod Rosbachel, Lissą, Kistrzynem, Torgawą, i. t. d. Mimo swych zwycięstw czuł niezmierny ciężar tey wojny, żądał pokoju, który przyszedł do skutku w Hubertsburgu R. 1763. gdy wprzód Rossya, Francya i Anglia woyska swe cofnęły. Następującego roku Rzplita Polska przyznała mu tytuł Królewski biorąc od niego wzajem uroczyste zapewnienie, iako przeto żadnych sobie praw do krajów Polskich rościć nie będzie, owszem bronić ich całości przyrzekł. Lecz Fryderyk, który w przewrotney swey polityce każdy krok, byle mu przynosił pożytek, sprawiedliwym byź uznawał, wszedł w znowę z 2. dworami Austrii i Rosyi, i nieznanym dotąd w dziejach przykładem, dawszy gwałtowi pozor pretensyi, opanowane wprzód woyskiem Prusy Królewskie

i po-

i pogranicznie części Wielko-Polskich Województw R. 1773. zagarnął. Po zgaśnięciu linii męzkiej Elektorskiej domu Bawarskiego przez śmierć Maksymiliana Elektora R. 1777. dały się widzieć liczne do Sukcysyi pretensye. Dom Austryacki nayıpierwszy ie oświadczył i najmocniey poparł, bo iuż swe woyska do Bawaryi i Palatynatu wyższego wprowadził. Zatrwożony Dom Saski i Xiążęta Rzeszy były przymuszone łączyć się na odpor Austryi; wszedł w ten związek Król Pruski; w targnął do Czech; kroki z obydwóch stron nieprzyziacielskie zakończył Traktat Cieszyński R. 1779. W zatargach wszczętych między Stanami Hollenderskimi a Statuderem pokóy przywrócił; panującego powagę utrzymał. Przeciw zamysłom domu Austryackiego stanął na czele ligi Niemieckiej, i układ zamiany Niderlandu na Bawaryę zniszczył. On ekonomikę lepszą rolniczą i Skarbową do kraiu wprowadził, Xięgę praw sądowych narodowi przepisał, woyska liczbę przeszło we dwoie powiększył, sztukę wojenną wydoskonalil, nauki rozkrzewil, uczynil swe Państwo świetnym, obfitym i potężnym. Mężny wojownik, oświecony Filozof, biegły po-

polity
wyob
docho
obow
marł
ryk W

tege
daia
ską w
mem
Holla
związ
tak c
nych
ni pr
trzeb
tych
mocy
niey
przec
chom
Króla
związ
dobrą
trwai
możn
z Bra
raz p
dnak
teress
wizo
Te

polityk, i Król wielki, jeżeli do wyobrażenia wielkości nie wchodzi dochowanie wiary, i sprawiedliwości obowiązków winnych narodom. Umarł R. 1786. Synowiec jego Fryderyk Wilelm II. dziś panuje.

Dom Brandeburski wzrósł w potęgę przez successyę i zabory, posiadając znaczne kraje i godność Elektorską w Niemczech, spokrewniony z domem Araunzykańskim panującym w Hollandyi, i domem Brunświckim, zwłaszcza od pokoju Utrechtskiego, tak co do elekcyi Cesarzów, iako innych interessów Rzeszy mocną czyni przewagę. Utwierdza mu ją potrzeba Xiążąt Niemieckich, szukających częstokroć pośrednictwa lub pomocy, gdy albo swe pretensy silniey poprzeć, albo chcą się bronić przeciwko przywłaszczeniom i zamachom Cesarzów; widzieliśmy nieraz Króla Pruskiego stawiającego na czele związku ligi Niemieckiej. — Gdyby dobrą harmonią między panującemi trwające przymierza stanowić miały, możnaby sądzić: że dom Austryacki z Brandeburskim w naylepszym są teraz porozumieniu i iedności, gdy iednak obudwóch tak przeciwne są interessa, iż ieden drugiemu czynić do wrzostu przeszkody dla swego bez-

Związek
z obcemi
państwami.

pieczeństwa jest winić. Niechętna zapewne Austria, widzi w domu Brandeburskim mocną zapórę do rozpościerania swej wielkości i przewodzenia w Rzeszy. — Lubo Prusy utrzymują pożyteczną przyjaźń dla siebie Rosyi, lubo obadwa Państwa i związki handlowe i równe względem Szwecyi interessa łączyć powinny, ostrożność iednak polityki, aby nie przeważała na północy dworu Petersburgskiego potęga, radziła Królowi Pruskiemu skoiarzyć ligę z Anglią i Hollandyą do odparcia ambicyi i chciwości iego zamiarów. — Co do Polski; ieżeli ta korzystać umiała z położenia, w jakim się znajdowały interessa Sąsiadów, ieśli dwór Berliński okazał sprzyianie patriotyzmowi narodu; który użył swej cnoty i dzielności do wydobycia się z pod iarżma przemocy Moskwy, trwałości tey przyjaźni ugruntowanej alliansem odpornym nie można zakładać, tylko na dogodności widokom dworu Berlińskiego. Potencya ta mając w swych ręku cały prawie Polski wiślany handel, echiwym ieszcze okiem pogląda na Gdańsk i Toruń. Nie iest iey zapewne interessem chcieć widzieć w Rzplitey mocnego, a przeto i straszniejszego dla siebie Sąsiada. Stałość, słuszność i użyteczność związku Państw obu-

obudwóch byż może w czasie skutkiem równości z obu stron sił do obrony, korzyści do ofiarowania nawzajem. — Anglią, gdzie panuje B. lektor Hannowerski posiadający swe dzierżawy w Niemczech, widzi w Królu Pruskim zwłaszcza od traktatu Westmińskiego, potrzebnego dla siebie allianta, łączy swe z nim widoki i w kierowaniu interessów Rzeczy, i w utrzymywaniu wagi w tej stronie Europy. — W opisanu Szwecyi mówiło się, iak to państwo względem Prus, co do związku uważać należy. — Od czasu zerwaney, czyli osłabioney iedności, która przed wojną ostatnią Amerykańską łączyła Wielką Brytanią z Hollandyą, potrzebowała nieraz ta Rzplita innych dworów pomocy; doznawała iey od Króla Pruskiego, który przyłożył się do uspokoienia w niey zatargów domowych i z Austryą; zostaie odtąd z nią w ścisłym związku, a w pokrewieństwie z panującym; Prusacy używają w krajach Rzplitey wolności handlowych, iakie tylko nayprzysiężniejszym narodom dozwolone byż mogą. — Sława Fryderyka W. przywiódłła Ottomanów, iż przyciśnieni napascią Rossyi, szukali wsparcia w Berlinie. Widzieliśmy Króla Pruskiego pośrednikiem pokoju, a Mi-

nistra iego w Stambule słuchanego od Dywanu. — Francya będąc przez lat blisko 200. nieprzyjaciółką dworu Wiedeńskiego, gdy z nim w Roku 1756. złączyć się była przywiedziona, odtąd bardzicy Austrii, niżeli Prusom sprzyiać się zdawała.

ROZDZIAŁ III.

HOLLANDYA,

*Czyli Rzeczpospolita zjednoczonych Pro-
wincyy Niderlandu.*

Położenie
i rozle-
łość kra-
ju.

NIDERLAND, po francusku *Páis-
bas*, co w naszym języku *Kray
dolny* znaczy, składający Rzeczpospo-
litą, położony między Niemcami,
Francją i morzem północném, za-
wiera kraiu mil jeograf: kwadrato-
wych 625.

własności
ziemi i po-
wiecra.

W kraiu nayniewygodniejszym
i naybardziej upośledzonym od natu-
ry osiadł lud niemniej przemyślny,
i ak pracowity, który więcey ma po-
żytku z błota swego i piasku, niżeli
leniwi nayżyźniejszych prowincyy
mieszkańcy. Grunta tu są bagniste,
deszcze i mgły częste panują, które
niez

nieustannie pędzone z wiatrem zachodnim przynoszą częste choroby, a zwłaszcza gorączki. Większa część prowincyi w równym położeniu, ale w niższym od morza broni się wielkimi groblami od niebezpieczeństwa zalewu. Cały kraj przeryniają niezliczone rowy i kanały, któremi z bagnów, błót i podziemne ściekając wody, za pomocą wiatrów do rzek śluzami zbiegają. Kanałów spławnych brzegi osadzone drzewami w ulice, ozdobione ogrodami i domkami wiejskimi; mnogosc i różność grobel, foss i kanałów, sprawiają widok nic równego mieć nie mogący. Codzień w lecie godzin pewnych ruszają z miejsc statki, któremi małym kosztem, a z wielką wygodą przez cały prawie kraj odbyć podróż można.

Skaposc urodzaiów zastępuje dobroć pastwisk, na których niezmiernie trzody Hollendrzy żywią. Sér i masło znacznym są obiektem ich handlu. Wełna z owiec hollenderskich w gatunku najlepszyc się mieści. Drzewo w Hollandyi jest bardzo drogie, bo nie mają swego, tylko przywożne; do opału torfu używają. Na owocach i ogrodach nie zbywa, ogrodnicy zaś Hollendersey najradsze gatunki kwiatów mieć zwy-

zwykli, i z odbytu nasion do różnych państw Europy znaczny zysk odnoszą. Jest mieysce kilka, w których sól warzą, ale w jednym tylko mieyscu w Zutfanii ruda żelazna się znajduje.

Ludność.

Ludność Hollandyi niedawno rachowano na 2,758,632. dusz, stąd liczone na jedną milę kwadratową 4,400 mieszkańców; w całym kraju 113. miast, 1,400. wsiów. Język Hollenderski podobny jest do Niemczyzny prostey, *Platt Deutsch* zwaney. Francuzki też bardzo jest w używaniu, i jest prawie pospolitym w negocyacyach z innemi państwami. Religia reformowana czyli Kalwinska, jest panująca, na 53. klass się dzieli, pod rządem 1,572. Predykantów i 9. Synodów zostaje. Sekt od reformowanej odszczepionych jest kilka gatunków; Lutrzy w krajach Hollandyi i Brabancyi 41. Parafy mają, Katolicy przeszło 150. Nadto są tu Ormianie, Remonstranci, Janseniści, Walłonowie, Ewangelicy bracia, Mennoniści, i t. d. Żydów też liczba jest wielka, których na Portugalskich i Niemieckich dzielą. Nauki i rękodzieła kwitną w Hollandyi zwłaszcza malarstwo i rzeźba. W fabrybach wyrabiają Hollendrzy produkta królowe, ale warsztaty iedwabne, złote i sukien.

Język, Religia, Nauki, rękodzieła, handel.

kien
szon
lend
sz
landy
takó
rzem
zaś
towa
do H
cych
są ol
rye
tego
lend
dai,
statk
wiel
czył
ctwa
dzac
czu
lom
rok
mę
Hanc
ny,
czę
by
porz

dlu,

kienne mocno w tych czasach zmniejszone zostały. Płótna i papiery Hollenderskie są nacycieńsze i naysiękniejsze w Europie. Lubo nie ma Hollandya drzewa, ma iednak wiele tartaków, w których sprowadzone morzem Bałtyckim z Norwegii, Renem zaś z Palatynatu drzewo, tu przygotowane do budowy domów i okrętów, do Hiszpanii, Portugalii i innych obcych krajów spławia. Niemnieyszym są obiektem zysku Hollendrów rafinerye cukru i połów śledziowy. Do tego połowu wysyłali dawniey Hollendrzy 2,000. statków, i 450,000. ludzi, ale liczba ta spadła teraz do 200. statków i 20,000. ludzi. Połów też wielorybi daleko więcey niegdyś znaczyl, iak teraz. Naywiększe bogactwa Hollendrzy posiadają w pieniądzech pożyczonych Anglikom, Francuzom, Szwedom, Niemcom, Moskałom, i t. d. od których wielkie corok ciągną procenta. Szacnią sumę stąd wynoszącą do 622. milionów. Handel, lubo iuż mocno zmniejszony, rozciąga się iednak do wszystkich części świata. Niemasz kraju, gdzieby wsie, tak były liczne, piękne i porządnie stawiane, iak w Hollandyi.

Do utrzymania tak wielkiego handlu, iaki Rzplita prowadzi, rachują:

ią: iż ma do 25,000. wielkich okrętów kupieckich, i do 300. tysięcy różnego kształtu i wielkości statków. Wielu mniema: że żegluga handlowa Hollendrów, równa się Angielskiej, i składa 3. dziesiąte części ogólnego marynarstwa w Europie. *Kompania Indyj Wschodnich* ustanowiona na początku wieku 17go ma na czele Statudera, posiada obszerne kraje, wchodzi w przymierza z panującymi w Indyach, i owszem między nimi ma swych hołdowników; utrzymuje do handlu swego znaczną liczbę okrętów, i na swym żołdzie od 10. do 30. tysięcy żołnierzy i maytków, prócz innych osób około 80,000. na swęj usłudze. Zarządzają nią 65. dyrektorów podzielonych na 5. Izb; 1. w Amsterdamie, 2. w Roterdamie, 3. w Delfcie, 4. w Middelburgu, 5. w Hornie i Enkuyzenie. Amszterdamska jest najpotężniejsza, i posiada połowę kapitałów kompanii; każda Izba zatrudnia się własnymi interessami, mianuje oficjalistów, opatruje okręty podług rozkazów zgromadzenia *Siedmnastu* zwanego, w którym Amsterdam ma 8. kresek, Middelburg 4., inne 3. Izby po iednéy, Stany iednę, prezydujący 2. Rzplita jest udzielną panią krajów kompanii, ale odstępuje iéy swęj władzy na pewną liczbę lat, po których

rych
swie
nicze
Ma w
Guya
Berbi
rasso
też n
ki, c
Island
gata.
lorybi
szło

dyi,
który
20. st
ibaler
zili: i
zawie
Ryde

derski
mokr
chta
sto m
prowi
wszys
Jener
jest n
Stanó

rych wyściu, ponawia zezwolenie swoje. — *Kompania Indyy Zachodnich* niczém jest w porównaniu pierwszey. Ma w Ameryce: Nowy Middelburg, Guyanę, pobrażę rzek Surynamy i Berbisy, wysp S. Eustachiego, Kurasso, i inne mniej znaczne; iako też niektóre osady w pomorzu Afryki, osobliwie w Gwinei. *Kompania Islandzka i Grenlandzka* jest bardzo bogata. R. 1776. wysłała na pół wicłorybi 119. okrętów, z tych 57. wyszło z portu Amszterdamskiego.

Moneta znaczniejsza w Hollandyi, jest w tych gatunkach: *Stüwer*, których 6. *Schilling* zawiera; złoty ma 20. stywerów, talar zaś 30. *Reichsthaler*, albo *Albertus-thaler*, waży 2. zł: i 10. stywerów. W złocie dukat zawiera 5. zł: i 4. lub 5. stywerów; *Ruyder* cały 14. zł: Hollenderskich.

Gatunki
pieniędzy.

Kształt rządu prowincyy Hollenderskich, jest właściwie Arysto-
Demokracją, bo władzę rządową szlachta i miasta sprawują. Każde miasto ma swych reprezentantów, każda prowincya ma swoją radę, a od tych wszystkich deputowani składają Stany Generalne, których powaga w kraju jest najwyższa i nie podlega. Stolicą Stanów. czyli mieyscem ich obrad jest
Haga,

Kształt
rządu,

Haga. Wszystko stanowi większość głosów uważana podług prowincyy, nie podług liczby deputowanych. Na czele rządu iest Xiążę z tytułem Statthudera, czyli Gubernatora Jeneralnego, który iest oraz Jeneral-Kapitanem, i Admiralem zjednoczonych prowincyy. Godność ta od R. 1747. domowi xiążęcemu *Nassau - d'Orange* iest przyznana. Jakożkolwiek iest wysoka dostojność Statthudera, iednak ani władzy naywyższyć, ani w zgromadzeniu Stanów jeneralnych głosu i miejsca nie ma. Teraz iest Statthuderem dziedzicznym Wilelm V. Xiążę Arauzykański, po franc: *d'Ornige*, po Niemiec: *Oranien*. Pod opieką Stanów kraina *Drentbe*, a pod ich panowaniem zwane kraie Jeneralicyi *Generalitäts - lände* zostaia. Udzielność prowincyy Hollenderskich, dopiero R. 1648. od całej Europy uznana, i traktatem Westfalskim za pośrednictwem Francyi utwierdzoną została.

Herb Rzplitey.

Herb Rzplitey wyobraza w czerwonym polu złotego lwa wspiętego, w jedney łapie miecz, w drugiey pęk 7. strzał trzymającego.

Dochody.

Każda prowincya Hollenderska ma swoię kassę, i swe szczególne wydatki. Dochody całej Rzplitey składaia.

dałz się z podatków, które Jenerali-
cyi kraie opłacaia, i z summi, które
7. prowincyy i kray Drenthe rocznie
podług ustanowienia do skarbu odda-
ia. Te szacowane są na 21. milio-
nów złt; Hollend.

W czasie pokojuu trzyina Rzplta *Potęga.*
woyska do 30,000., na morzu zaś 30.
okrętów woiennych zawsze uzbroio-
nych, których liczbę w czasie woj-
ny do 100. pomnażać zwykła. Prócz
tego kompania kupiecka *Ost Indyjska*
150. okrętów od 10. do 60. armat za-
wsze miewa. *Potęgą morską* zawi-
aduje Admiralicyy Collegium.

Rzeki większe w Hollandyyi są: *Rzeki i iea*
Ren, po Niem: *Rhein*, po Franc: *Rhin*; *zióra.*
Moza, po Niemiec: *Maas*, po Franc:
Meuse; i Skalda, po Niem: *Schelde*, po
Franc: *Escaut*. Ren wypływa z Nie-
mieć, i z Xztwa Kliwii do Geldryi
wchodzi przy *Schenkenschantz*, potem
na 2. koryta się dzieli. Z tych jedno
zwane *Wahal* blisko *Workum* z Mozą
się łączy, odkąd *Merwa* się zowie.
Prawe koryto zachowuje nazwisko *Re-*
ntu, bieży pod *Arnhem*, i znowu się
rozdziela na 2. odnogi; północna czy-
li nowa *Yssel*, złączona pod *Doesbur-*
giem z starą *Yssea* do *Zuiderzee* wbie-
ga. Południowa ieszcze się na 2. ko-
ryta

ryta dzieli; jedno pod imieniem *Renu* rozchodzi się po kanałach, i nakoniec do *Mallegat* doń wpada; drugie zwane *Leck* z *Merwą* się łączy. Na początku tego wieku wybrano kanał przy wsi *Pannerden* dla złączenia *Renu* z *Wahalem*. Kręte *Renu* koryto płynące pod *Arnhem*, osuszone przez to zostało, a woda obróciła się prosto do *Wahala*, a z niego przez kanał do *Renu*. Drugie koryto oddzielone od rzeki *Leck* przez upust pod groblą zrobiony przechodzi przez miasto *Utrecht*, gdzie *Ren* jeszcze raz rozłącza się na 2. odnogi, jedna płynie od północy i zowie się *Wecht*, podzielona na kilka kanałów do *Zuiderzee* nakoniec uchodzi; druga zatrzymuje nazwisko *Renu*, zwraca się ku *Leydzie*, rozlewa się po kanałach, i znagła ginie w fossie głębokiéj przy *Catwyk*, nie wbiegając do morza, gdzie niegdyś *Ren* miał uście, ale to R. 860. wylaniem oceanu zamulone zostało. — *Moza* czyni granicę między *Gieldryą* i *Brabancyą*, dwa razy z *Wahalem* się zbiega, raz pod *Schanz S. Andries*, drugi raz pod *Löwestein* powyżej *Workum*, gdzie *Merwy* już nazwisko bierze. Niedaleko *Dortrechtu* dzieli się na 2. odnogi; prawa płynie pod *Rotterdam*, i raz *Mozą*, drugi raz *Merwą*; lewa zaś statecznie sta-

rą *Moza*
Vlaard
nocne
aliet n
dę *Ost*
ostatni
morza

Hollen
skich.
lat 55.
koiny
iakoby
Bisbos
no sw
morski
który
i zgu
Podob
lem u

K
niegdy
właści
two
nazwi
szkali
Zelan
posia
Utre
tes, *I*
wii,

rzę Mozę się zowie. Obie łączą się ku *Vlaardingen*, i potem do morza północnego uchodzą. Skalda przy *Zandwiel* na wschodnią i zachodnią Skaldę *Oster* i *Wester-Schelde* się dzieli, ostatnia też *Hond* się zowie. Obie do morza wpływają.

Jezioro *Zuiderzee* podług zdania *Hollandrów* powstało z zalewów morskich. Zalew ten od roku 1170. trwał lat 55.; ukazują nawet w czasie spokojnym styrczące pod wodą wierzchy jakoby więż w wodzie zanurzonych. *Biesbosch* także nakształt jeziora wino swój początek równie zalewowi morskiemu, zdarzonemu R. 1421., który zniszczył miast i wiosek 72., i zgubił do 100,000. mieszkańców. Podobną jest powieść o jeziorze *Harlem* uformowanym w wieku 14tym.

Kraj Rzplitey *Hollenderski* był niegdyś częścią *Gallii Belgicki*ey, i właściwie *Belgium* zajmował. Mnóstwo drobnych narodów pod różnemi tu nazwiskami siedzieli. *Toxandri* mieszkali przy uściu Mozy na wyspach *Zelandzkich*. *Batawi* nadbrzeża *Remu* posiadali, gdzie dziś część *Gieldryi*, *Utrecht* i *Hollandya*; dalej *Caninesates*, *Ingerni*, niegdyś *Sicambri*, ku *Kliwii*, i t. d. byli. R. 47. przed narodem.

Starożytni
mieszkań-
cy kraju.

rodzeniem Chrystusa Pana Cezar krayten, iako prowincyą Belgów do panowania Rzymskiego przyłączył.

Podział
prowin-
cyy.

Rzplita Stanów zjednoczonych zawiera 10d siedm prowincyy: Gieldryą, Hollandyą, Zelandyą, Utrecht, Fryzyą, Ober-Yssel i Groningę. 2re krainę Drente. 3cie kraie Jeneralicyi.

1.
Gieldrya

1. Siedm prowincyy następują podług swego porzadku. a. Gieldrya, u Niem: *Gelderland*, u Franc: *Gueldres*, z Hrabstwem *Zutfañi* i *Zutphen*, które tu należy, rzeką Mozą od Brabancyi jest oddzielona, ponad Renem, i iego odnogami *Wabal*, *Yssel*, *Leck*, i przy *Zudersee* leży. Prowincya ta jest ze wszystkich nayżyźniczszą i naydrowszą, w owoce tak obfita, iż ich innym prowincyom dostarcza. Zawiera 26. miast i wsi 230. Gieldrya była niegdyś Xięztwem, i z 4. powiatów składała się, z tych 3. R. 1579. do Utrechtskiego związku przystąpiły, to jest: *Nimmegski*, *Zutfański* i *Arpheński*, czwarty, który w ówczas pod Hiszpańskim pozostał panowaniem, dziś Gieldryą wyższą *Ober-Gelderland* składa. Każdy z nich ma swe osobne stany z szlachty i miast złożone, które razem swe obrady w miastach głównych kolejno odbywają; w tym

zgro-

zgromadzeniu przydnie Burgrabia Ni-
 megski. Na Stany Jeneralne wysłał
 Geldrya 19. deputowanych. — *Nim-
 mēgen*, lub *Nimegue*, po łac: *Noviomag-
 um*, forteca obronna, leży na kilku
 wzgórkach, oblana Wahalem, na któ-
 rym tu jest most pływający. Zamek
Falkenhof stoi na wzgórku, i jest rezy-
 dencyą burgrabiego. Nimega ma 2.
 kościoły kalwińskie Hollenderskie, ie-
 den Francuzki, 5. Katolickich, i ie-
 den Luterski. Mieszkańcy znaczny
 handel prowadzą, i warzą piwo bia-
 łe bardzo wyborne, które sprzedają in-
 nym prowincyom. Słynie to miasto
 pokojem zawartym R. 1678. i 1679.
 między Ludwikiem XIV. Karólem II.
 królem Hiszpańsk: i Hollendrami. —
Tbiel, *Bommel* miasta nad Wahalem.
Betawe zowie się, kraina między Re-
 nem i Wahalem zawarta. *Zutphen* mia-
 sto główne hrabstwa i forteca, leży
 przy uściu rz: Borkel do Ysseli, *Do-
 esburg* przy zbiegu staréy i nowéy Ys-
 seli, w okolicy w tabakę obfitéy, do-
 brze obronne. *Deutikem* nad starą Ys-
 selą. *Lochem* nad Borkelą. *Grol* nad
 odnogą Borkeli *Slink* zwaną. *Arnheim*
 nad Renem, na którym most na łyż-
 wach miasto utrzymuje, dobrze wzmo-
 cnione, kościołami Kalwinów, Lu-
 trów ozdobione. *Harderwyk* leży nad
Zuiderses podawnemu ufortyfikowane,
 han-

handel wielki zbożem, drzewem i śledziami prowadzi; Tu mennica prowincjonalna i *Universitas* R. 1648. założona, znajdują się. *Wageningen* niedaleko *Renn*, *Elburg* przy *Zuidersée*, są miasta portowe. *Feluwe* jest powiat, cały prawie zaroslami okryty; w nim do 150. papierni liczą. *Loo* są dobra Statudera z pałacem letnim. *Doorwaard* i *Rozendaal*, są wolne i udzielne włości. Między prowincjami *Gieldryi*, *Hollandyi* i *Utrechtu*, leżą 2. hrabstwa *Buren* i *Kuilenburg*, do rodziny Statuderowskiéj należące.

II
Hollandya

6. *Hollandya*, po Niem: *Holland*, największa, najpiękniejsza i najludniejsza, ale i najbłotnistsza prowincya *Rzplitéy*. Zawiera 37. miast, 8. miasteczek, i przeszło 400. wsi, i dusz pewnie 1,200,000. Nigdzie zaiste na świecie wsie nie są porządniejsze, domy wiejskie w większym ochędóztwie, czystości i porządku utrzymywane, iak w téy prowincyi. Wody z wylewn morza zostające zawsze, zwane *Het-Ey*, na południową i północną, czyli *Westfryzyą*, ią dzielą. Grunt niski, i w niektórych miejscach niższy od morza, mocnemi tylko tamami i śluzami od zalewu się broni. Od morza północnego wzgórki piaszczyste *Dunes* zwane, są mu ochroną.

ochron
lecie
wietrz
i zim
na sam
gospo
robotę
Leydy
séry w
landyi
wyspa
la orn
za roc
stareg
do pa
biorg
ra, z
z ich
ie. P
na ies
tyka
miast
wie s
zwyk
i prze
sce,
Prow
swój
tych
od m
krebl
tylko
jest c
To

ochroną. W zimie lody; woda w lecie, kray cały prawie okrywa. Powietrze przeto wilgotne, niezdrowe i zimne. Mieysca suche obrócone są na same prawie pastwiska, i wieyskie gospodarstwo nie zatrudnia się tylko robotą masła i sérów. Od Delftu i Leydy naylepsze masło pochodzi, a séry w okolicy *Gaudy* i północnéy *Hollandyi* naywięcéy są szacowane. Na wyspach bliższych *Zelandyi*, są i pola orne, na których się wszelkie zboża rodzą. W śródku i w nadbrzeżu starego *Renu*, znajduje się torf zdalny do palenia, lecz doły, w których go biorą, zalewane wodą, formują ieziora, z szkodą kraiu niemającą, a która z ich pomnożeniem większa być może. Prócz tego kilką rzeczkami obłana jest *Hollandya*, do tych kanały przytykają, i ułatwiają komunikacyę miast i wiosek. Kanały pełne prawie są statków, które konie ciągnąć zwykły. Dla czego transport towarów i przejazd ludzi z mieysca na mieysce, bardzo tu jest tani i wygodny. Prowincya ta równie, iak i inne, ma swój osobny rząd, Stany i obrady. Na tych zasiada szlachta, i deputowani od miast. Szlachty liczba nie jest określona; deputowanych od miast jest tylko 18. *Rath - Pensionarius* Stanów, jest osobą wielkiéy powagi, i zawsze

iest na czele deputowanych z téy pro-
 wincyi do Stanów Jeneralnych. — Po-
 łudniowa Hollandya, po Niem: *Süd-
 Holland* zawiera 100 miast wielkich 6.
 — *Dordrecht*, pospolicie *Dort*, nay-
 pierwsze miasto w téy prowincyi, po-
 łożone nad rzeką Mozą, która w tém
 miejscu Merwy nazwisko bierze, i
 z odnogą *Biesbos* z przeciwney strony
 płynącą, miasto iak wyspę oblewa.
 Obłanie to ma początek od R. 1421.,
 gdy wylawszy woda przez tamę przer-
 waną 72. wsi zatopiła; w którym przy-
 padku do 100,000. ludzi zginęło.
 Dźwignęło się iuż wprawdzie wsi 51.
 ale reszta ieszcze pogrążona w wo-
 dzie zostaje. Port Dordrechtowski iest
 wygodny i handel bardzo rozległy pro-
 wadzi na zboża, wina, sól, ryby i
 drzewo, które tu z Niemiec Renem
 i Wahalem przychodzi. *Harlem*, wiel-
 kie miasto nad spławną rz: *Spaar* o
 milę od morza. Tuteyszy naycelnię-
 szy kościół iest naywiększym w Hol-
 landyi. Wielu autorów zwłaszcza Hol-
 lenderskich utrzymują: że Wawrzy-
 niec Koster w tém mieście R. 1440.
 druk wynalazł. W ratuszu mieyskim
 chowają dotąd w puszcze srebnéy xiaz-
 kę, która tu naprzód drukowaną by-
 ła. Tamże daie się widzieć statua
 wynalazcy wielkości iego z napisem
 Łacińskim: Blechy Harlemskie są ie-
 dyne

dyne w swym gatunku. Piękne i li-
 czne tuszeysze ogrody są skarbem dla
 miasta. Handel kwiatowy do tego tu
 był przyszedł stopnia, iż cebulkę tu-
 lipanową iak mówią, przedawano aż
 do 50,000. zfl: . Każdy mieszkaniec
 przesadzał się w ogrodach, bo kilka
 pięknych tulipanów uczynić go mogły
 bogatym. Uskromił rząd ten iakowys
 zapal szalony, ale go nie przytłumił
 zupełnie, dotąd rzadszych kwiatów ce-
 bulki lub flance i. po 100. zfl: się pła-
 cą. Znaydują się warsztaty znaczne
 axamitów i materyy jedwabnych, i
 Akademia od R. 1752. Liczy domów
 8,000., dusz zaś do 50,000. Kanały
 łączą ie z Amszterdamem i Leydą.
 Delft nad *Schie* ma blisko 5,000. do-
 mów, i około 20,000. dusz; ulice pro-
 ste, szerokie, przerywane kanałami
 i drzewem wysadzone. Fabryka Delf-
 ska fajansu iest szczególniejszego ga-
 tunku, ale powszechnie szacowana.
 W tuteyszym kościele znayduie się
 grób panującýj familii Xżąt Nassau
 d'Orange. *Leiden*, lub *Leyde*, po Łac:
Lugdunum Bataworum, nad Renem po
 Amsterdanie naywiększe w Hollandyi,
 zawiera około 11,000. domów, i do
 40,000. mieszkańców, *universitatem*
 naysławnieyszą w Rzplitey, ogród bo-
 taniczny wielki, znaczną bibliotekę,
 a nadewszystko w rękopisma bogatą,

sławna szkołę Chirurgii i t. d. Mnóstwo kanałów, na których się 145. mostów w części trzecię kamiennych liczy, wygodę i ozdobę miastu sprawiają. W pośród wielu warsztatów nayszybciejsze są sukienne, i sukna Leydeyskie nayszybciejsze są w Hollandyi. Między wielą ciekawościami zachowuje miasto kilka robaków, które przywiezione z Ameryki w tamie północney Hollandyi pale poprzegryzały. Oyczyzną jest Leyda uczonych: Wosyusza, Boerhawa, Grawezaudego, i t. d. Amsterdam w położeniu niskim i bagnistém iedno z nayszybciejszych, nayhandlowniejszych i naybogatszych miast Europy, stolica Rzplitey i kompanii Indyy wschodnich. Od portu nad wodą Y ma kształt pół koła, z innych stron opasane jest szansem obronnym 26. basztami; od Het - Y palami we 2. rzędy jest zasłonięte; między niemi zostawione przejścia dla okrętów i statków, na noc dla bezpieczeństwa portu zamykane bywają. Kanałów liczba jest bardzo wielka, ale wyziew smrodliwy z nich wychodzący dla ścieku wszelkich plugactw z miasta w nie spływających, jest nieznośnym dla Cudzoziemców, niezdrwym dla mieszkańców. Wody też czystey i świeżey niemasz w Amsterdamie. Ma każdy wprowadzie przed swym
do.

domem studnię obmurowaną, ale tam tylko woda z deszczów ścieka, w czasie zaś suszy, gdy się zepsuie, do Wechty rzeki o mil 3. po nią iezdzić muszą. Amstel rzeka dzieli nowe miasta od starego; w obudwóch przeszło 27,000. domów, i około 250,000. mieszkańców liczą, między niemi Zydów na 30,000. Domy zewnątrz proste, w środku przepyszne perskie i tureckie kobierce, bogate francuzkie obicia, portrety, marmury i inne kosztowne ozdoby, a nadewszystko ochędoztwo aż do zbytku, równie bogate i wspaniałe czyni mieszkania, iak stróy ich iest wcale prosty. Ratusz iest najpiękniejszym i największym gmachem w Hollandyi, stoi na placu *Damm*, ma bram 7. podług 7. prowincyy Rzplitey, ale te bardzo są małe w proporcyi iego wielkości. Gmach cały utrzymuje się na 13,659. palach, stawiany z ciosu, i zewsząd kolumnami ozdobiony; wierzch płaski pokryty ołowiem, w środku wieża z latarnią i zegarem grającym. Wewnątrz wszystko marmurem, rzeźbą i malowaniem okryte. Sklepy lochowe, iedne zawierają skarby summ bankowych, drugie więźniów. Tu się też daie widzieć arsenał, a na górze sale dla różnych Magistratur. Giełda iest także gmach wielki, 250. stóp

dłu.

długi, 140. szeroki. Każda Nacya, i każdy rodzaj handlu ma w nię swe miejsce osobne. Pałac Admiralicji jest tak ogromny, iż się wydaie iak małe miasto. Niemniejszy jest pałac kompanii Indyjskię zawierający wielkie magazyny i skład różnych bogactw. Prócz kościołów reformowanych Hollendrów, Francuzi mają 2., Anglicy 2., Lutrzy 2., Ormanie 1., Mennonisci 1., Katolicy przeszło miejsce 20., w których obrządki swęj religii sprawują. Portugalscy Żydzi mają tu Synagogę jednę z naybogatszych na świecie; Niemcy też mają osobną. Amsterdam zawiera znaczną liczbę pobożnych funduszów i szpitalów przeszło 18., które różnią się wcale od innych w Europie, dla regularności wielkię, porządku, wygody i ochędoztwa, które w nich utrzymują. Nayznaczniejszy jest dom sierot, w którym niekiedy do 2,000. dzieci pożywienie, naukę i wszelkie opatrzenie odbierają. Inny, w którym codziennie rozdają ubogim chleb, masło, sę i torfę do opafu. Rząd miasta jest przy 12. Burmistrzach to lat 4. obieranych, i 30. Senatorach dożywotnich. Amsterdam ma wielką liczbę artystów, rzemieślników i fabrykantów wszelkiego gatunku. — *Gouda*, lub *Tergow* przy uściu rzeki *Gou-*

Gouwe
 ścia u
 calyby
 możn
 ką, lu
 Liczy
 leży
 brzeg
 prawi
 iż w
 w inn
 den r
 do ceg
 Miast
 ką Me
 domo
 tua st
 xiązk
 ski;
 w któ
 ciński
 dyk z
 Nauk
 Rotte
 Holla
 łym s
 hande
 ny ul
 niety
 stkie
 cyam
 porta
 więsk

Gouwe do *Ysseli*, znaczne jest wielością upustów, za pomocą których, całyby kraj w kilku godzinach zalać można, i fabryką lulek bardzo wielką, lubo iuż mnieyszą, niżeli dawniej. Liczy domów około 4,000. O milę leży wieś *Moor* nad *Ysselą*, której brzegi wzdłuż są zabudowane samemi prawie cegielniami, tak wielkiemi, iż w niektórych piecach do 400,000., w innych do 1,200,000. cegieł na ieden raz wypalają. Ziemia używana do cegieł jest il z nad *Ysseli*. — 276: Miasto mnieysze: *Rotterdam* nad rzeką *Merwą* i *Rottą*, ma przeszło 6,000. domów. Na rynku daje się widzieć statua sławnego *Erazma*, mającego w ręku książkę, a na głowie kapelusz doktorski; na podstawie, iako i nad domem, w którym się urodził, jest napis łaciński. W R. 1771. *Stefan Hoogendyk* założył w tém mieście *Akademiją Nauk* z funduszem 150,000. złł: *Hol: Rotterdam* ma wszelakie fabryki, w *Hollandyi* po *Amsterdamie*, a w całym świecie po *Londynie* największy handel prowadzi. Handel tak niezmierny ułatwiają piękne kanały, które mu nietylko dają komunikacyą ze wszystkiemi prawie miastami i prowincyami bliższemi, ale też są iakoby portami dla miasta, gdyż niemi największe okręty wchodzą, i prawie przed

przed bramą kupca towary swe skła-
 dają z różnych części świata, i in-
 ne natomiast z wielką łatwością na
 nie ładują. *Gorkum* dobrze obronne
 miasto nad *Merwą* na pograniczu *Giel-*
dryi. *Schiedan* nad *Mozą*, do której tu
Sebie służą wbiega, zamieszkane od
 dystyllatorów. *Schaon-hoven* przy uy-
 ściu rz: *Vliet* do *Leck*. *Briel* niedale-
 ko uścia *Mozy*, najmocniejsza for-
 teca z tych, które prowincya *Hollan-*
dyi swym utrzymanie kosztem. *Mui-*
den znaczne warzelniami soli, lecz
 przy uściu rzeki *Wecht* do *Sudersee*;
 największa jego obrona na tém zale-
 ży, iż w potrzebie do koła oblane bydź
 może. *Naarden* miasto mocne i bli-
 zkie. *Nieuwersluis* twierdza nad rz:
Wecht na granicy *Hollandyi* i *Utrechtu*.
Woerden nad *Renem*, *Oudewater* nad
Ysselą miasta obronne. *Nieuwport*
 mocne miasteczko nad rz. *Leck*, które
 wraz z włościami przyległemi do
Xżąt Nassau d'Orange należy. Mie-
 szkańcy naywięcej utrzymują się z po-
 łowu łososiów. Tychże Xżąt są mia-
 sta mocne *Geertruidenberg* i *Klundert*.
 — zcie *Haag*, po Franc: *la Haye*, po
 Lac: *Haga-Comitis*, nie ma ani murów
 w około, ani bramy żadney, i prócz
 przywileciów służących mieszkańcom,
 może bydź miana za wieś naypiękniey-
 szą w *Europie* i w *świecie*. W po-
 łoze,

łożeniu jest bardzo miłym, otoczona rowami i mnóstwem kanałów okrytych pięknymi mostkami, zawiera wiele wspaniałych pałaców; między niemi celuje pałac rezydencyi Statudera zwany starą Giełdą. Jest miejscem mieszkania Statudera, wszystkich Posłów i Ministrów zagranicznych, zgromadzeń Stanów Jeneralnych, Rady woyskowej, i t. d. Powietrze tu daleko zdrowsze, niżeli w Amsterdamie, dla pięknych promenad, ulic, zwierzyńca nayprzyjemniejsze miasto w Rzplitey. Okolice rozkoszne nabieraia okazałości z mnóstwa przepysznych domków letnich. Ulica brukowana cegłą, z pobocznemi odstępami dla pieszych, prowadzi do wsi *Schevelingen* znaczney oranżeryami, fontanami, i t. d. Na północ jest piękny lasek *Haagsche Bosch*, w środku którego dom letni Xcia Statudera z ogrodami gustownie i wspaniale ozdobiony leży, zwany *Oraniensaal*. Haga zawiera okładem 6,000. domów i blisko 40,000. mieszkańców. — 4te Wsi znaczniejsze: *Rhynsburg* wieś nad starym Renem, gdzie Sekta Kollegiantów 2. razy do roku na wieczery się zgromadza; od niéy Ryńsburczykami też ich zowią. *Ryswick* wieś traktem R. 1697. sławna. — 5te Wyspy następujące, które od położenia przy

Mo-

Mozie *Maasland* razem się zowią: *Voorne* lub *Ost-Woorn*, z miasteczkiem *Henriet*, i fortecą *Hoelvelsluis*, gdzie warsztat iest okrętowy i port wybor-ny. *Ower-Flacque*, lub *Zuid-Woorn*, osiadła iest wielkimi i ludnemi wsiami. Między nią i *Goeree* iuż się te-raz ładem łączącemi, iest stanowi-sko wygodne i bezpieczne. Stąd z-razy na tydzień baty pocztowe do Har-wichu wychodzą. *Putten* z miaste-czkiem głównym *Geeroliet*. *Beierland* i *Stryen* składają iedną wyspę zwaną *Hocksche-Ward*, i t. d. — 6ste Hrab-stwo *Leerdam*; włości *Hagestein*, *Ysselstein*, *Altena*, *Lange-Straat*, *Heusdem*; także *Bokhoven* Biskupa Leodyyskiego, i *Hogé* - i *Lage-Zwaluwe*, i *Zevenber-gen* należące do Xcia Statudera, lubo w prowincyi *Hollandyi* się znajdują, od niéy iednak nie zależą. — *Hol-landya* północna, po Niemiec: *Nord-Holland*, lub *West-Friesland*, to iest: Fryzya zachodnia, zamyka miast wię-kszych 7.: *Alkmaar* miasto wielkie mające przeszło 7,000. domów. Za-budowanie regularne i liczne kanały dodają mu okazałości. Mieszkańcy są powiększény części *Katolicy*, handlują zbożem, masłem i sérem, który w téy okolicy miany iest za naylepszy. *Ho-orn* nad *Zuydersee* z portem bardzo wy-godnym, znaczące handlem na masło i sé-

i séry. Tu corocznie budują wiele okrętów wojennych i kupieckich. Miejscem jest Mennicy dla Hollandyi północnéy, zgromadzeń deputowanych prowincyy, Izby kompanii Indyy wschodnich, i Admiralceyi na przemyślan z *Enkbuisen* co 3. miesiące. *Enkbuisen* nad *Zuydersée* jest obrotne i wielkie; ma ludwisarnią piękną, okładem 2,000. domów, warsztat do budowy okrętów, port, który aż w miasto wchodzi, i warzelnie solne z wody sprowadzaney od morza. *Edam* w dolnym położeniu niedaleko od *Zuydersée* z którym je port i kanały łączą. Handel drewniany, budowa okrętów, warzelnie solne i fabryka oleju z tłustości ryb bogacą mieszkańców. Przedtém nayznacznicyszy tu był handel na séry, dotąd robione w Hollandyi północnéy *Edamskimi* sérami się zowią. *Monnikendam* leży przy zatoce wylaney przez *Zuydersée*. Mieszkańcy bawią się okeło połowu ryb, robienia mydła i warsztatów materyy iedwanych. *Medenblick* nad *Zuydersée*, opatrzone portem, od lądu murem obronne. *Purmerend*, powiaty następujące: *Noord-Kennemerlaad* rozciąga się aż do wód zwanych *Marsdiep*, osiadły jest wielą ludnemi wsiami i pięknymi miasteczkami; z nich naycelnicysze: *Zaandam*, lub *Sardam* wielkie i bo.

bogate, nad rz: *Zaan*, na milę jest rozległe i od wielu bogatych kupców osiadłe. Handel, który tu na drzewo, zboże, tron i inne towary prowadzą, jest bardzo znaczny. Dać się tu widzieć wielka liczba rozmaitych młynów wynosząca do 2.300., te są różnego gatunku, iako to: tartaki, stępy oleyne, papiernie, do mielenia tabaki, musztardy, i t. d. a nayznaczniejsze do mielenia kawy. Są także w tém mieście drukarnie, xięgarnie, i zgoła to wszystko, cokolwiek w miastach wielkich znaleźć można. *Walerland* zajmuie obszerną krainę między *Kennemerlandyą* i *Zuyderséc*. Pełno tu wiosek i pięknych i ludnych. Z opisu iednéy można powziąć wyobrażenie innych. *Broeck* jest to wioska wielka, zabudowana w guście Hollenderskim, wzór porządku, czystości i oehędoztwa. Wszystkie tu niemal domy są drewniane, i powiększény części o iedném tylko pięttrze. Zewnątrz obite są heblowanemi i w fugi spalanemi tarcicami, malowanemi w kolorach i figurach podług upodobania każdego. Malowania te odnawiane sprawują, iż domy zawsze wyglądają iak nowe. W oknach szyb wielkie z szkła pięknego codziennie czyszczone, dają przeyrzeć z drugiéy strony franki, co zewnątrz bardzo mi-

ly widok czyni. Wśród domu czystość i porządek wszelkie wyobrażenie przechodzą. Ten, który ma iaki kawałek ziemi koło domu swego, obraca go na parter wysypyany piaskami różnokolorowemi, skorupkami, statuami, krzaczkami, wazonami i t. d. ozdobiony. Wszystkie ulice są brukowane cegłą, regularnie spłukiwane wodą i umiatane, posypowane piaskiem miałkim białym, na którym aż do wykwitności kwiaty kreślą, co aby jeżdżący nie pepsuli, wjazdy ulic są zamknięte rogatkami dla niepuszczania żadnych powozów. Zadne bydło wśród wsi wniknąć nie może, które w osobnych zabudowaniach za wsią pod dozorem uboższych mieszkańców trzymają. Obcy nie mogą stawać, tylko w domach zaiezdnych będących przy wjeździe do wsi. Nietylko wszystkie porządki drewniane, aż do rękojeści u mioteł, ale też kobelnice, słupy u płotów, i nawet te pale, o które się bydlę czochoać zwykło, są w różne kolory malowane, nadto pale te u wierzchu są ozdobione rżniętą iakową figurą. Wszyscy mieszkańcy żyją wygodnie, i są majątni, bo niektórzy miliony posiadają. — Około téj prowincyi znajdują się rozmaite wyspy. Niektóre na północ leżą, i za Zuyderséc się ciągną w okrąg, inne

ne zaś na Zuydersée się znajdują. Grunta ogólnie mają bardzo zyczne. Wyspiarze za najlepszych maytków uchodzą, z chowu owiec, bydła, połowu ryb i że lugi się utrzymują. Wyspa *Texel* lub *Tessel* jest największa, słynie dobrymi sérami i portem wygodnym, do którego pospolicie na 1,700. okrętów z różnych państw zawia. *Flieland* wyspa bierze nazwisko od rz: *Flie* między nią i *Ter-Schelling* płynący. *Wieringen*, *Marken*, *Urke* i *Schokland* mniejsze wysepki.

III.
Zelandya.

c. Zelandya, po Niemiec: *Zeeland* jest tylko zbiorem wysp rozmaitych, oceanem, zatoką, wylewami Skaldy i Mozy oblanych. Wszystkie te miejsca są na podziw rybne, gdzie się największy poławia iesiotrów, raków i konch przezroczystych. Grunt tu powszechnie urodzajny. Stąd największy farby czerwony Krapp wychodzi. Zawiera prowincya miast 11., miasteczek i wsiów 110. Stany składają się z 6. osób z nayspierwszy szlachty obieranych, i z deputowanych od 6. miast głos mających. Na Stany Jeneralne 4. wysyła. — 10d Wyspa *Walchern*, *Middelburg* 18. wyspy i Zelandyi, portowe, obronne, handlowe i bardzo bogate. Tu szkiełka zbliżające, iak jest mniemanie, wynale-

należione są. *Flissingen* mocna forteca przy uściu Skaldy; ma port obszerny i warsztat okrętowy. W Roku 1765. powstało w tém mieście towarzystwo literatów pod imieniem towarzystwa Zelandzkiego. Zdobią ie piękne budowle, ulice proste pod sznur ciągnięone, i t. d. *Flissengen* i *Veere* miasta składają Margrabstwo należące do rodziny Statudera. *S. Foostland* od *Walcheren* małym tylko przesmykiem odłączona. — *1re Zuyd-Beweland* największa i najprzystępniejsza z wysp Zelandzkich, iedno tylko teraz ma miasto *Goes*. Inna wyspa bliżka *Nord-Beweland* się zowie. *Wolfersdyck* wieś ma tylko iedną. — *3cie Schouwen*. Na nięy *Zirkzee* MŚ. w najwygodniejszém dla handlu położeniu nadmorskim, miewa do 90. swych okrętów na morzu. Mimo handlu wielkiego, który prowadzi, ma ieszcze znaczne zyski z soli, którą tu ważą, i miodu, który tu robią. Mieszkańcy mają studnie, w których żywe iesiotry chowają. *Bromwershaven* małe miasto z portem dobrym. — *4te Duiveland* nazwisko wzięła od mnóstwa gołębi, miasta żadnego nie ma. — *5te Tholen* wyspa i miasto tegoż imienia zasłonięone od morza tamami, których utrzymanie wielkie summy kosztuie. Tu cło na morzu i ładzie się

się płaci. *S. Martinsdyck* z włością do Statudera należy. — *6ste S. Philipsland* mała wysepka.

IV.
Utrecht

d. Utrecht prowincya otoczona Hollandyą i Gieldryą w małej tylko części do Zuydersée od północy przytyka. Miast 5., miasteczek i wsiów 65. zamyka; niegdyś była cała włością duchowną Biskupa Utrechtskiego; przeto iéy Stany dotąd, lubo z świeckich osób, to jest: z szlachty i deputowanych od 5. miast się składają; duchowne się zowią. Na Stany jeneralne 3. reprezentantów z Utrechtu wchodzi. — *Utrecht*, po Łac: *Trajectum*, nad starym Renem, dzielącym się tu na 2. koryta, w okolicy małej i zyzny. Ma *Universitatem* i liczne fabryki, zwłaszcza materyj jedwabnych, broni i rozmaitych żelaznych, srebrnych i mosiężnych drobiazgów, między któremi największe mnóstwo napaszków tu robią. Dawniej w Utrechtcie była Katedra, której Biskup swe dobra R. 1528. sprzedał Karólowi V. teraz tu Arcy-Biskup Jansenistów mieszka. Tu R. 1579. stanął związek zjednoczonych Niderlandu prowincyy, a R. 1713. sławny pokój zawarty został. Za miastem na wschód jest 7. wielkich ulic wysadzanych równoległo wysokimi lipami długich przeszło

przeszło na 2,000. kroków. *Amersfoort* małe miasto nad rz: *Eem*. Tu wszelkie produkta z Niemiec na wozach sprowadzane, na okręty ładują. *Rhenen* pod górą niedaleko *Renu*. *Montfoort* nad *Ysselą*. *Zeyst* wieś w położeniu wesołym; blisko nię jest zamek zamieszkały od *Herrenbutów*, którzy około rozmaitych robót i rękodzieł pracują. Niewiasty szyciem i haftem się bawią. Dalej prowadzi ulica piękna do zabudowań czworogrannych, gdzie są sklepy murowane; w których *Hurrenhuci* swe roboty na sprzedaż wystawiają. — Nizina *Plateland* zwana na 4. części *Ober-Quartier*, *Nieder Quartier*, *Eemland* i *Montfoort* się dzieli:

e. Fryzya, po Niem: *Friesland*, co do własności ziemi i powietrza i innóstwa kanałów; zupełnie do *Hollandyi* podobna. Obfituje w wyborne pastwiska, żywi liczne trzody wołów, krów, i rosłych koni znanych pod imieniem Fryzów. Mieszkańcy potomkowie dawnych Fryzów mają swój sposób życia i język szczególny, którego inne prowincye nie rozumieją. Stąd najcieńsze Europejskie płótna z pod blechu i magłu wychodzą. Po-
dległa prowincya falom morskim, nie zasłonięta wzgórkami piaszczystemi

v.
Fryzya

iak inne, wielkie tamy utrzymywać
 musi. Zawiera miast 11. i 316. wsi.
 Stany prowincyi mieszczą osób 82.;
 to jest: 60. z powiatów *Oostergo*, *We-*
stergo i *Zevenwolde*, 22. od 11. miast
 moc obierania mających. Na czele
 zgromadzeń i rządu prowincyi jest
 Statuder. Do Stanów Jeneralnych 5.
 deputowanych wybiera. — *Leuwarden*
 M.S. przetrnięte wielą kanałami, które
 się łącząc z większemi, ułatwiają
 miasta handel. Tu *Mennica*, szla-
 chty zacniejszy w prowincyi mie-
 szkanie i t. d. *Bolswerd* w mieyscu,
 gdzie kilka kanałów się przerzyna.
Francker między *Hartingen* i *Leu-*
warden, nad wielkim kanałem. Ma
Universitatem założoną R. 1585. od *Lu-*
dwika Hr: de Nassau i ogród ziół le-
 karskich. Okolica jest pełna cegiel-
 ni, które nietylko poblížszym miey-
 scem, ale i zagranicznym bardzo wie-
 le cegieł polewanych dostarczają.
Sneek, od którego przyległe jezioro
 bierze nazwisko. *Dokkum*, wodą spła-
 wną z morzem północnym o mil 2.
 odległym się łączy. *Harlingen*, co do
 wielkości drugie jest po *Liewardzie*,
 portowe, od łądu dobrze wzmocnio-
 ne, i wśród kanałów, z których wo-
 dy puszczone całą okolicę zalać mo-
 gą. Tu wiele soli warzą. *Hindelo-*
p:n, *Staveren*, i *Workum* na *Suydersée*
 leżą.

leżą
 granic
 Fryzji
Amelan
 pełnie
 należą
 zkości
 w Am
 żeglug

f.
 i nie w
 dnak n
 za nie
 Stany
 chty i
 Na Sta
 tantów
 jedner
 nad Y
 ludwie
 ce. K
 piekni
 wincy
 te kan
 od Ys
 rz: W
 Wech
 biów
 wil tw

Berlan

leżą. *Friesche - Palen* twierdza w po-
graniczu Groningi. Blizko brzegów
Fryzyi na północ znajduje się wyspa
Ameland ta formuje nie podległą i zu-
pełnie wolną baronią do Statudera
należącą. *Schiermonnig - Koog* w bli-
zkości położona. Wyspiarze, iak i
w Amelandyi żyją z połowu ryb i
żeglugi.

f. *Ober - Yssel* ma grunt bagnisty,
i nie wydaie tylko torf. Zawiera ie-
dnak miast 16. i wsiów 80. Należa-
ła niegdyś do Biskupa Utrechtskiego.
Stany prowincyi składają się z szla-
chty i z deputowanych od 3. miast.
Na Stanach ieneralnych ma reprezen-
tantów od szlachty i od 3. miast po
jednemu. — *Dewenter* mocne miasto
nad *Ysselą*, ludne i handlowne; ma
ludwisarnią i most łyżwiany na rze-
ce. *Kampen* nad tąż rzeką. *Zwol* nay-
piękniejszy i naybogatsze w téy pro-
wincyi, twierdzą obronne, przerznię-
te kanałami, leży nad *Aą* o półmili
od *Yseli*. *Ommen* i *Hardenberg* nad
rz: *Wecht*. *Almelo* miasto nad rzeką
Wechtą z tytułem baronii do Hra-
biów *Richterem* należy. *Kuinder*, *Blok-
zil* twierdze nad *Zuydersée* i t. d.

VI.
Ober - Yssel
selia.

g. Groninga, po Niem: *Gronin-
gerland* prowincya, którą zatoka *Dol-*

VII.
Groninga.

li 3

larz

lart od R. 1277. od Ost-Fryzyi oddziela. Zawiera miast 3. tylko, lecz wsi 165. Stany i rząd prowincyi utrzymują reprezentanci miasta Groningi i jego okolic. Do Stanów ieneralnych 6. deputowanych wysyła. — *Groningen* M3. przy zbiegu małych rzeczek, z których *Hunse* i *Fivel* powstają. Rz: *Hunse*, którą aż do miasta zachodzić ładowne okręty mogą, ułatwia znaczny handel Groningi. Nad rzeczonemi rzekami przyległe powiaty *Husingo* i *Fivelingo* się zowią. *Delfzyl* twierdza przy uściu rzeki *Eems*, w dobrym stanie od Rzplitey utrzymywana, kluczem jest do Groningi i Fryzyi. *Winschoten* obronne miasteczko nad rz: *Rensel*.

Drents.

2. Kraina *Drenthe* opasana Groningą, Fryzyą, Ober-Ysselą, Hrab: Bentheimskim i Bisk: Monasterskim. Zostać pod opieką Rzplitey. Nie ma żadnego miasta, lecz tylko 2. miasteczka, fortecę, 2. twierdze, i 37. wsi. Stany iey składają się z szlachty i z samych dziedziców. *Assen*, główne i dobrze zabudowane miasteczko nad *Heorendiep* rzeką. *Koeworden* forteca najlepsza i nayregularniejsza w krajach Rzplitey, kosztem Stanów ieneralnych utrzymywana, dzieło sławnego *Coborn*.

3. Kraie Jeneralicyi, tak są zwa- Kraie Je-
 ne te kraie, które nie wchodzą do neralicyi.
 związku Rzplitey, lecz do nięj na-
 leżą. Statuder iest ich razem iene-
 ralnym Gubernatorem. Stany iene-
 ralne wysyłaia do nich corocznie z po-
 śród siebie deputowanego, który tu
 ważniejsze interessa ufatwia i o nich
 Stanom donosi. Kraie te są I. część
 Brabancyi, która zawiera następuia-
 ce miasta: *Hertzogenbosch*, po Franc:
Bois-le Duc, po Łac: *Sylva-Ducis*
 miasto dobrze ufortyfikowane, przy
 zbiegu rzek *Dommel* i *Aa*, odtąd zwa-
 nych *Diest*. Mieszkańcy wielki han-
 del prowadzą na płótna, noże, igły
 i inne towary. Grunt piaszczysty i
 płonny z natury, praca i przemysł
 mieszkańców przymuszaią do wyda-
 wania wszelkiego zboża, a naywię-
 cey owoców. Mało iuż pozostało za-
 rośli i bagnów, mieszkańcy są naybie-
 gleysy myśliwcy, przeto Xzęta Euro-
 peyscy pomiędzy niemi Sokolników
 szukaia. — *Oosterwyck* powiatowe
 nad rz: *Nemer*. *Eind-bowen* miasto i
 baronia nad rz: *Domolą* do domu Xcia
Nassau d'Orange należy. *Ruik* baro-
 nia z miastem *Grave* nad *Mozą* poło-
 żonym i regularnie ufortyfikowanym
 domu Statudera. *Ravenstein* baronia
 od miasta tegoż imienia nad *Mozą*
 zwana, iest w posiadaniu Elektora Pa-
 laty-

latyna. — Hrabstwo *Megen* nad Mozą między pow: Maasland i Rawensteynem leży, nie jest w niczém podległe Stanom ieneralnym, lecz własnego ma pana, który tę lenność bierze od Magistratury Bruxelskiéy. Teraz ią dom Xżąt *de Croy* posiada. Zawiera miasteczko *Megen* i wsi 5. — Baronia *Bredzka* do Statudera należy, w niéy: *Breda* forteca i miasto nad rz: *Merk* przy uýściu *Ay*, mieści 1,500 domów. Handel i rękodzieła nie kwitną tu tak teraz, iak dawniéy. *Oosterhout* i *Rosendal* są osobne miasteczka i baronie. — *Willenstad* włość i miasto po Hollen: *Diep* zwane, mocno obrotne do Statudera należące, równie iako i dobra *Prinsenland* i *Steenberg*. — Margrabstwo *Berg-op-Zoom* z miastem tegoż imienia nad rz: czyli kanałem *Zoom* do Skaldy wpadającym. Należy do Elektora Palatyna; ale Stany ieneralne w téy ważnéy fortecy swój garnizon i gubernatora trzymają. Twierdze: *Lillo*, *Kru'sschantz*, i *Friderich-Heinnich* wszystkie 3. nad Skaldą były w posiadaniu Stanów Rzeplltéy, ale przez traktat Paryski R. 1785. fortyfikacye zrzuczone, a place prawem wieczystém domowi Austryackiemu odstąpione zostały. — *Mastricht*, po Łac: *Trajectum ad Mosam* iedno z naydawniejszych i naysławniey.

wniejszych miast w Niderlandzie; jest dobrze zabudowane, piękne i mocno obronne. Leży nad Mozą, która je dzieli od Wyck iakoby części Mastychtu pięknym mostem łączący się. Rzeka *Jeker* przerzyna miasto, wstrzymana przy śluzach mogłaby zalać wszystkie okolice. Niemasz w Mastychcie iak 3,000. domów, i 15,000. dusz. Warsztaty sukienne nie są już w tym stanie, iak były dawniey. Władza naywyższa podzielona jest między Stany ieneralne i Biskupa Leodyyskiego, lecz pierwsi sami tylko garnizon tu mają. Strona wschodnia nad Mozą i przedmieście *S. Piotra* pod zwierzchnością Biskupa Leodyyskiego zostają. Blisko miasta jest góra *S. Petersberg* obronna twierdzą. Góra ta zawiera wewnątrz kopalnię kamienia ciosowego, do której się wchodzi od Mozy, i wniście jest tak szerokie, iż pojazdem wjeżdżać można. Szyby te wparte na pilastrach czworogrannych na 20. stóp wysokich ciągną się wzdłuż daleko. Po bokach są sadzawki, i otwory światło wpuszczające. Lochy podziemne tak są liczne i obszerne, że 40,000. osób do nichby się schronić mogło. — *Vroenbove* Hrabstwo otoczone jest powiększcy części Biskupstwem Leodyyskim, należy do Stanów ieneralnych, iako

Xiążąt Brabancyi. Hrabstwo zaś posiada prawie trzecią część Mastychtu, dosyć wsi osiadłych, i wsie okupne *Dörfer von Redemptie* zwane niedaleko Mastychtu w Biskup: Leodyskim leżące. Nazwisko stąd ma iż, iż gdy R. 1632. pod panowanie Rzplitey się dostały, summą roczną od wszelkich ciężarów i podatków okupiły się. Jest ich 8. — Dobra zwane *Banken S. Serwats* składają się z wsi 11. nadanych probostwu S. Serwacego w Mastychcie, pod panowaniem Rzplitey zostały. Z tych *Lasfeld* niedaleko *Vlyttingen* o milę od Mastychtu sławna potyczką R. 1747. — II. Kraie po za Mozę *Die Lande über der Maas* miały niegdyś własnych panów iako Xiążęta Limburskie; Hrabów *Falkenburg* i *Dahlem*, panów *Hertzenrade*. Gdy się z czasem dostały Xiętom Brabantskim, nazwano kraiami za Mozę przez wzgląd krajów Brabantskich z téy strony Mozy leżących. Po obięciu ich znowu przez dom Burgundzki, Xięstwa czyli prowincyi Limburskiéy wzięły nazwisko. Traktatem Monasterskim roku 1649. przyznane ich posiadanie Rzplitey Hollender: było. Tu należą: 1. Część Hrabstwa *Falkenburg* i miasto *Falkenburg* po Franc: *Fauquemont*. Leży nad rz: *Gucul* w dolinie pod gó-

Kraie po
za Mozę
leżące.

rą przepaścistą, i ma swą przyległość.
 Powiaty sądowe 4. *Bänke* zwane, to
 jest: *Meersin*, *Beck*, *Klimmien* i *Heer-
 le*; wsie różne; włości *Itteren* i *Hae-
 ren*; Hrabstwo *Geul*; Włość *Elsloe* nad
 Mozą, którą Rzplita pod swe zwierz-
 chnie i lenne prawo podciąga, Ele-
 ktor też Palatyn ma ją za lenność
 Xstwa Juliaceńskiego. — 2. Część
 Hrabstwa *Dablem*, i małe miasto te-
 goż imienia z zamkiem, leżące na
 schyłku góry przy rz: *Berwinie*, któ-
 rego mieszkańcy wolni są od poda-
 tków; ustąpione jest miasto *Cesarzo-
 wi* R. 1785. Także 6. powiatów są-
 dowych, czyli raczcy 6. wsi: *Trem-
 bleur*, *Olne*, *Bombay*, *Radier* lub *Keer*,
Fenneur i *Oost*. — 3. Część *Hertzog-
 genrade*. — III. Część *Gieldryi* wyż-
 szey, w której: *Venlo* lub *Vendelo* nad Gieldryi
część.
 Mozą obronne miasto. Mieszkańcy są
 po większey części maytkowie i prze-
 woźnicy, którzy zatrudniają się trans-
 portem towarów przychodzących z
 Xstwa Juliaceńskiego. *Stevenswaerd*
 twierdza na kępie oblaney Mozą te-
 goż imienia, będący baronią, zasła-
 nia komunikacją między *Wenlem*
 i *Mastrychtem*. Baronia i powiat
Montfoort od R. 1769. do *Statudera* na-
 leży, z miasteczkami *Montfort*, *Eche*
 i *Niewstadt*. — IV. Część *Flandryi* Flandryi
część.
 traktatami R. 1648. i 1715. Stanom
 iene.

ineralnym odstąpiła. Zawiera: *Sluis*, po Franc: *Ecluse* najznaczniesze miasto w téj części, dobrze obronne, leży nad zatoką morską zwaną *Zwin*. Blizko stoi twierdza *S. Donata*. *Ysendyk* małe, lecz ufortyfikowane miasto. *Bieroliet* nad Skaldą, gdzie się rodził i pochowany został Wilelm Beukelszoon, który pierwszy Flamanńczyków sztuki solenia śledzi nauczył. — *Hulst* miasto powiatowe i mocna forteca mająca port; *Arel*, *Sas von Gent*, *Phillippine* i *Liefkenhoek* są po nad Skaldą fortyfikacyami obronne miejsca.

Miasta
barryero-
we.

Stany ineralne na mocy trakta-
tu Barryerowym zwanego zawartego
R. 1715. miały same prawo utrzyma-
wania garnizonów w fortcach Flán-
dryi Austryackiéy następujących: *Namur*, *Doornick*, *Ypres*, *Menin*, *Furnes*, *Varneton*, i w twierdzy *la Knocque*. Ale R. 1782. wszystkie fortyfikacye rozrzucone, i garnizony do krajów Rzeplitéy powrócone zostały, na mocy poprzedniéy umowy między Józefem II. Cesarzem i Stanami Hollenderskiemi.

Possessye
zagranic-
zne Rze-
plitéy.

Posiadają ieszcze Stany Hollen-
derskie w ogólności kraie kompanii
Indyy wschodnich w Azji, rozległe
razem

razem ię wzięwszy na 15,000. mil kwadratowych, iako to: *Batawiją* i wielką część wyspy *Jawy*, wszystkie prawie wyspy *Moluckie*, znaczne osady i fortece na wyspie *Sumatrze*, część dobrą wyspy *Malaki* i miasto tegoż imienia, liczne miasta, twierdze, osady i powiaty na pobrzeżu obudwóch półwysep Indyjskich, a szczególnie w pomorzu *Malabarskim*, *Koromandelskiem* i *Bengalskiem*, nakoniec całą prawie wyspę *Ceylan*. W Afryce: fortecę i osadę znaczną *Kapu* dobrej nadziei, miasta i twierdze na pobrzeżu, *Kafreryi* i *Gwinei*, i t. d. W Ameryce: wyspy *S. Eustachiego*, *Curaswo*, i t. d. *Nowy Middelburg*, osady bogate ponad rzekami *Surynamą* i *Berbisą*; i t. d.

Hollandya bierze początek od znanego w dziejach narodu Batawów, którzy złączywszy się z Rzymianami i pomógłszy im do podbicia *Gaulów*, sami w wieku piątym przeszli pod panowanie Franków. Kray ten niegdys pusty oddawali królowie w lenno możniejszym familiom, które w nim potwórzyły *Xięstwa*, *Margrabstwa*, *Hrabstwa* i *baronie*. Synowie *Ludwika pobożnego Cesarza*, i oraz *Króla Francuzkiego R. 840.* podzielili się oyczytym państwem. *Niderland wia-*

Historja
zjednoczo-
nych pro-
wincyi
Rzespłitey
Hollender-
skięy.

właściwy przy Królestwie Austrazji, dzisiejsza Rzplita, Królestwa Niemieckiego częścią się stała. Poźniej rozmaitemu losowi podlegały tych krajów prowincye, aż nakoniec dom Burgundzki iedne nabył przez kupno, drugie spadkiem, i cały Niderland z Hollandyą i Zelandyą posiadał. Marya ostatnia domu Burgundzkiego dziedziczka, córka Karola śmiałego przez zamęście swe z Maxymilianem I. synem Fryderyka Cesarza, Niderland w dom Austryacki wniosła. Ten przeciw samowładnym zamiarom doznał oporu wolnego narodu. Syn iego Filip I. Król Hiszpański rządził spokojnie, a Karól V. R. 1520. dwór swój nawet wórzód Niderlandu założył w Bruxelli; prowincye Utrecht, Transylwanią, Geldryą i Groningę przyłączył, szanował przywilecie narodu, i na miłość iego zasłużył. Ale nastąpił syn Filip II. Król Hiszpański R. 1556., który lekce waząc prawa Niderlandczyków, gdy na nich podatki nakłada, stanowi Biskupów, inkwizycyą wprowadza, lud przeciw uciążliwemu rządowi oburza. Roziąłrzył tym bardziéy umysły Kardynał *Granwelle* srogi Minister Margorzaty córki naturalnéy Karola V. Gubernatorki Niderlandu. Wysłany Hr: *Egmont* do Filipa II. z zaskarżeniem

niem bezprawiów, zyskał wprawdzie to: że *Granvelle* był odwołany, a Margorzata namiestniczéy władzy się zrzekła R. 1568. Ale natomiast przybył z 10. tysiącami Xzę z Alby, *Egmont* i *Horn* straceni, i ktokolwiek był za wolnością, śmiercią, odjęciem dóbr, sławy, wolności i oyczyzny karani byli. Uniknął ścigania prześladowcy Wilelm Xzę Arauzykański, czyli Oranii, (*d'Orange*) znalazł pomoc we Francyi i u Xżąt Niemieckich. Pokonany na lądzie zdolniejszy do odporu siły zastawił na morzu, i mocny związek przeciw rządowi Hiszpańskiemu skojarzył. Nakoniec 7. prowincyy zawarły między sobą ligę znaną pod imieniem *Unii Utrechtskiéy* R. 1579., przez którą oraz rząd z tytułem naywyższego Kapitana, Admirala i Statudera temuż Xciu Wilelmowi powierzyły. Ten był właściwy Rzplitey początek. Zemsta Hiszpanów, gdy im się bój otwarty nie powiódł, użyła zdrady, kupiony złoczyńca *Gerard* zabił go w Delfcie. Wdzięczny lud dzieł Wilelma na tymże urzędzie syna osadził. Maurycy zyskaną sławę przez odwagę i odniesione nad partyą Hiszpańską zwycięztwa, zezernił ambicyą chęciwą blasku Korony, i morderstwem cnotliwego republikanina *Barnewalda*.

Lubo

Lubo w ówczas Statuderat nie był przy-
 wiczany do familii, iednak po zeyściu
 bezpotomném Maurycego, Rzeczplita
 brata iego Fryderyka na też dostoy-
 ność wezwała. Jego woieniym ta-
 lentom i rostopności winni byli Hol-
 lendrzy, iż stanęli w rzędzie poważa-
 nych państw Euepy; za niego Rzecz-
 plita, lepsze osady w Indyach wscho-
 dnych i zachodnich zdobyła, Hiszpa-
 nią do uznania swéy niepodległości
 przywiodła. Wszedł syn Fryderyk
 Henryk w ślady mężstwa oycowskie-
 go, ale podał się w nienawiść naro-
 du dla przeciwnych swobodom iego
 zamiarów. Zostawił potomka, któ-
 ry dopiero po zgonie oycy wziął ży-
 cie. Stany Rzplitéy ułożyły w ów-
 czas administracyą rządu, i Statude-
 rat prawem nieodmieniém nazawsze
 zniósł. Trzeci to raz Hollendrzy
 dźwignęli schyloną do upadku swą
 wolność. Po oswobodzeniu się z jarzma
 Hiszpanów, gdy ich się przemocy o-
 przec nie zdołali, udali się byli pod
 opiekę Elżbiety Królowéy Angielskiéy
 i musieli na mocy traktatu R. 1585.
 zezwolić, aby 2. osoby z strony An-
 gielskiego dworu do Rady Stanu wcho-
 dziły. Przecięż w lat kilkanaście i
 ten ciężar z siebie zrzucili. Nako-
 niec po wojnie, zamieszkach, bun-
 tach lat 80. trwających traktat West-
 falski

falski R. 1648. niepodległą udzielność Rzplitey uznał i utwierdził. W téy epoce Kromwel nieprawą siłą wdarł się na tron Angielski, prawdziwemu jego dziedzicowi Karólowi sprzyiała Rzplita. Z tego powodu, iako i dla ustawy parlamentu uciążliwéy handlowi Hollendrów wszczętą między 2. państwami wojnę ukończył traktat 1654. Wkrótce zawiść dwóch narodów ubiegających się o handel i panowanie na morzu dała pochop do wojny powtórney; w niéy wślawił się *Ruyter* Admirał Hollend: i spaleniem w porcie floty Angiel: przyspieszył pokóy zawarty R. 1667. w Bredzie. W rok weszła Rzplita w nowe przymierze z Anglią i Szwecyą. Tym czasem dwór Wersalski czynił z Londyńskim zmowne przygotowania na zawoiowanie Hollandyi i byłyby dokazały swego zamysłu; iuż rozpacz ią przywiodła, że się Francyi o pokóy prosiła, gdy przecię pomyślnością o ręża Francuzkiego ocucona zazdrość dworów Wlodeńskiego i Madryckiego uciśnioną Rzplitą wsparła. Z Anglią R. 1674., z Francyą 1678. czyniąc pokóy odzyskała swe straty. Lecz bojąc się od obcý napaści, podała w niebezpieczeństwo wolność domową. Mimo wywołanego nieodzowném prawem Statuderatu, mimo silnego sprze-

ciwia-

ciwiania się gorliwych Republikanów braci Jana i Kornelego *Wittów*, którzy padli ofiarą patriotyzmu swego; Wilemowi III. Xciu najwyższy rząd Stany oddały. Ten korzystając z rozkoszu Anglików przeciwko Jakóbowi II. Królowi swemu, którego starszą córkę Maryą miał za sobą, przez fakcye parlament do wezwania siebie na tron Angielski nakłonił i mocą się utrzymał R. 1689. Nieprzyjaciel Francyi kilkakrotnie z nią zrywał pokóy; R. 1697. obie potencye przez traktat Ryswicki wzajemnych pretensy się zrzekły. Zszedł Wilelm bezpotomnie R. 1702., nie chcieli mieć Statudera Hollendrzy, i nie mieli go przez lat 45. Władza rządowa przy Stanach ieneralnych, wykonawcza przy urządach była. Nie straciła Rzplita ani na mocy, ani na powadze swoiicy; domowi Hannowerskiemu successyą tronu Angielskiego, Austryaekiemu sankcyą pragmatyczną gwarantowała. Nieszczęściem gdy Francya R. 1747. wypowiedziała iey wojnę, użyli téy pory przyjaciele domu Arauzykańskiego do wyniesienia Wilelma Xcia Nassawskiego iuż posiadającego Statudera Fryzyi i Groningi. Łatwo było przeciągnąć i inne prowincye zagrożone niebezpieczeństwem, przez wystawienie im iedynego ratunku w oddaniu

daniu Wilemowi IV. naywyższey władzy nad woyskiem Rpltey lądowém i morskiém, z przyznaniem dziedziczney dostojności iemu i ieddo pñci oboiey potomkom. Po śmierci iego zaszczyt r. 1751 pozostał Syn i następca Wilelm V. w małoletności iego władała matka, a Ludwik Xżę Brunświcki nauczyciel woyskiem rządził. Ten to iest Wilelm, który dziś po rozszerzeniu swey władzy bardziej Xiążęciem panującym, niżeli Statuderem zwanym bydź powinien.

Naypierwszą epoką i nacyelnieyszą Konstytucyą Rpltey była unia Utrechtska skoiarzona r. 1579. Tey artykuły zawierają: 1^{od}. Zjednoczenie wieczne 7 Prowincyy i nieoddzielność żadney z nich części. 2^{re}. Zachowanie prowincyy i miast przy prawach, przywilejach i zwyczajach szczególnych, gdy te nie są przeciwne ogólnemu dobru. 3^{cie}. Wspólna pomoc i obrona w każdym przypadku. 4^{te}. Fortece graniczne, połową kosztu Jeneralicyy i prowincyy utrzymywane bydź mają. Nowe stawiać Jeneralicya może, i swym kosztem utrzymywać powinna. 5^{te}. Dochód z dóbr stołowych niegdys Królewskich, na ogólny Stanów pożytek przeznaczony. 6^{te}. Pokoy, woyna, podatki niemogą

Rząd
Rpltey

bydź stanowione tylko iednomyślnością Stanów, w innych materyach większość ma decydować. 7me. Xiążęta, Stany i miasta sąsiedzkie mogą bydź przyięte do związku, ale za zgodnym przyzwoleniem prowincyy. 8me. Wolność wyznania i sprawowania obrządków wszelkim religiom dozwołona podług urzędzeń kaźdey prowincyi. 9te. W rozróżnieniach między prowincyami moc decyzyi tym czasowey Statuderom zostawiona. 10te. Zgromadzania się Stanów przez delegowanych warowane. 11te. Urządzenia menniczne do woli kaźdey prowincyi są oddane. 12te. Tłumaczenie artykułów Unii należy do Stanów, w przypadku zdań różności do Statudera. 13te. Posłuszeństwo artykułom unii od wszystkich Stanów i Osob do tey unii wchodzących surowością kar obostrzone. Nakoniec żaden artykuł unii ani odmieniony, ani pomnożony, ani uięty bydź nie może, bez iednomyślney zgody, a cokolwiekby zaszło przeciwnego unii ma bydź zawsze uznane za niebyłe i nieważne.

— Kaźda Prowincya ma swe oddzielne Stany i seymiki, od nich wybrani Plenipotenci zgromadzeni, składają Stany generalne czyli seym. Przy nim iest czyli bydź powinna władza i rząd naywyższy. Plenipotenci sami
 mają

maia moc stanowić w dziennych
 materyach i niecierpiących zwłoki ;
 do wszelkich innych okoliczności po-
 winni mieć wyraźną od swey prowincy-
 cyi instrukcyą. Wykraczający w tey
 mierze karom podlegają. Nie mogą ani
 wydawać wojny, ani zawierać pokoju,
 lub alliansu, ani stanowić podatków bez
 woli ich wybierców, i bez iednomyśl-
 ney zgody plenipotentów ze wszy-
 stkich prowincy. Wszystkie akta pu-
 bliczne lub dyplomatyczne pod imie-
 niem Stanów ieneralnych dzieią się i
 wychodzą. Jm woysko i kommandan-
 ci czynią przysięgę na wierność, na-
 wet w czasie wojny deputowany z
 Stanów przy woysku znayduie się.
 Wszystkie przywileie, instruktarze
 celne, listy żelazne, pardony zbiegom,
 Stany wydaia. One naywyższych w
 Kpltey Urzędników, Kommandantów
 w forticach, Magistraty w miastach
 stanowią. — Prócz Stanów ieneral-
 nych iest ieszcze rada Stanów złożona
 z 12. deputowanych od prowincy,
 które ich odwoiać w każdym czasie
 są mocne, i niezasiadaia pospolicie
 nad 3. lata. Prowincya Hollandy ma
 w niej 3. głosy, Zelandya 2. Fryzya
 2. Groninga 2. inne po 1. glosie ma-
 ia. Każdy z nich z kolei cotydzień
 przyduie; Sessye odbywają się w dzień
 w zamku Haskim, zatrudniają się in-

teressami wojska i skarbu. W ważniejszych obiektach Rada Stanów sama się stawić, w mniejszych delegować kogo z pomiędzy siebie powinna dla konferencyi z zgromadzeniem Plenipotentów, co władzy najwyższej w Stanach ieneralnych jest dowodem. Prócz 12. osob, zasiadają w Radzie pisarz i podskarbi dla informacji tylko. — Nadto jest Kamera rachunkowa z 14. osob złożona, po dwóch z każdej prowincyi dla wglądania w rejestra dochodów i rozchodów publicznych, i onych weryfikacyi. Kamera skarbowa zawiaduje wydatkami i sprawunkami dla wojska. Kamera menniczna ma baczość, aby równa i sprawiedliwa stopa pieniędzy zachowana była, gdyż każdej prowincyi wolno jest mieć swe mennice. Kollegium Admiralicyi zajmuje wszystkie obiekta marynarstwa, stanowi o liczbie, wielkości i ekwipażu okrętów, sądzi sprawy wynikające z żeglugi i handlu; składa się z deputowanych od miast: Amsterdamu, Rotterdamu, Middelburga, Harlingeny, Hornu i Ekuyzeny. Dwa ostatnie koleyno wysyłają. Deputowani formują 5. Kollegiów; w nich Admirał, lub vice Admirał przydować ma prawo. — Zgromadzenie, które Stanami ieneralnemi zowiemy, jest tylko wyobrażeniem

brażeniem dawnego zgromadzenia narodowego, które do 800. osób liczyło. Liczba deputowanych i teraz określona nie jest, każda prowincya tyle ich wysłać może, ile się iey podoba, nie bywa jednak więcey nad 40. lub 45. osob, wszyscy są płatni, i iakąkolwiek ich jest liczba, wszyscy z iedney prowincyi, ieden tylko głos znaczą. Nie zachowują pierwszeństwa w zasiadaniu, cotydzien inny koleyno prezyduie. Statuder, gdy ma co proponować, przytomnym bydź w Stanach może, lecz do zasiadania w nich miejsca, ani prawa niema; po uczynioney propozycyi i wyrażeniu zdania swojego z izby wychodzi dla zostawienia wolney deliberacyi. *Wielm* III. zostawszy Królem Angielskim, kazał wnieść dla siebie krzesło do izby, lecz po iego śmierci zniesiono tę dystynkcyą, dzisieyszy Statuder ma prosty do siedzenia stołek. — Stan Rycerski w kaźdey prowincyi, formuie oddzielne ciało, które zawsze z pomiędzy siebie iednego do Stanów wysyła. W Holandyi i Zelandyi bardzo mało jest Szlachty. Wszyscy deputowani są docześni, urząd ich trwa do 3 lat mniej lub więcey, lecz w kaźdym czasie odwołani bydź mogą; z jedney Zelandyi są dożywotni. — Statudera urząd, iako naywyższego

szego rządu sił lądowych i morskich iest nayznakomitszy w Rpltey. Ale władza iego nie iest dobrze określona, lubo iest Statuderem wszystkich prowincyy, iest oraz i kaźdey w szczególności podług osobnych aktów; w jednych moc iego iest większa, iako naprzykład w *Gieldryi*, aniżeli w drugich iako *Utrechie*, a tym mniej w *Holandyi*. A tak co prawnie może dziać w jedney prowincyi, byłoby i iest poczytane za nadużycie w drugiej.

Urząd też *Pensyonaryusza* iest wielkiej wagi. Jest to właściwie Minister pieczęci, zasiada w Stanach ieneralnych i w imieniu praw. *Hollandyi* propozycye podaje. Lubo zaś od Stanów *Hollandyi* i *Zelandyi* na lat 5. tylko iest obieranym, pospolicie iednak potwierdzany bywa. U obcych dworów uważany iest iako pierwszy Minister Rpltey; do niego się udrają zagraniczni Posłowie w rzeczach ty-czących się reprezentacyi, on utrzymuje korespondencye z innemi dworami i gabinet sekretny; na potrzebne do tego wydatki, płaci mu rocznie Rplta 100,000. Żł. Hol: bez kalkulacyi obowiązku. — Co rok w październiku lub listopadzie Rada Stanow podaje rejestr expensy potrzebney na rok przyszły, a Stany ieneralne nakładają pobor stosownie do pro.

proporcji r. 1612. między prowincjami ułożonej. To jest ogół wzięwszy w stosunku do sta, *Gieldrya* płaci około 5. *Holandya* 58. *Zelandya* 9. *Utrecht* 5. *Fryzya* 11. *Oberyssel* 3. *Groninga* 5. — Każda prowincya ma u siebie rząd i magistratury co do swych interesów szczególnych: tak stany prowincyi *Hollandyi* składają się z 2. zgromadzeń, jedno jest Szlachty, której liczba nie jest oznaczona, czynią głos jeden: Drugie miast, a takich jest 18. które do Stanów prowincyalnych deputować mogą; inne miasta i wsie, żadney reprezentacji nie mają. W miastach rządzą Magistraty. Reicenci z Radcami sprawują sąd Cywilny pierwszej instancji, od niego idzie appellacya do Trybunału będącego w *Hadze*. Burmistrze zawiadują policją miast, i są oraz Kommendantami garnizonów, które się w miastach znajdują.

Nie bez przyczyny Anglicy i Francuzi ubiegają się w branych przed się śródkach, aby Rplą *Hollanderską* do ścisleyszego z sobą pociągnąć związku, i w nim ją utrzymywać. Ale dokąd ją własny interes prowadzić powinien? Wśród ważnych z obudwóch stron dowodów, zdaie się, iż gdyby kiedy *Holandya* była przy-

Związk
z innemi
Pań-
stwami.

wie:

wiedzioną do poddania się obcey potędze, obrałaby pewniey wielką Brytannią, dla podobieństwa rządu i równie ważnego obiektu, iakim jest względem obudwóch, handel; i dla tego, że przy szczupłym woysku lądowym, flota Angielska najsilnieyszą obronę dać iey może. Lecz ani Francya Anglii, ani Anglia Francyi dozwolić nie może, aby złączenie lub podbicie sprzymierzonych Prowincyy miało pomużyć państwa drugiego potęgę. Ma prawo szcycić się Francya, iż w potrzebie pomocy okazała nieraz rzetelną dla Rpltey usługę, i zyskała zaufanie narodu, Inbo Statuder panuiący, nieprzestaje iey wieść do związków raczey z Anglią iak z Francya. Płonnie podobno tuszą sobie Niemcy, iż Hollandya w przypadku zagrożoney sobie od kogo przemocy, dla zjednania opieki Rzeszy, do iey ciała przyłączoną bydz zechce; bo cóż za obrona w tych prawach i przywileiach, które mocny lekce waży, a któremi słaby próżno się zasłania? Jeżeliby kiedy Statuder zażądał bydz absolutnym, ma się Hollandya naprzod obawiać w Prusaku niebezpiecznego sąsiada. W dzisiejszych swych aliansach, prowadzona duchem Dworu Berlińskiego, dowodzi iak łatwyby miał krok do uczy-

nienia

nienia przewagi. — Uważając tę Rplta, jako państwo handlowne, zdaie się, iż nie masz prawie na świecie znaczniejszego kraiu, gdzieby iey widoki nie dosięgały, z którymby ią nie łączyły iakie związki, a szczególniey mające w zamiarze rozszerzenie handlowych pożytków. Ale te największe ciągnie z Indyj wschodnich i zachodnich. Hollendrzy są tylko przekupniami obcych produktów. Ich właściwym towarem są śledzie i inne ryby morskie. Tych i korzeni zagranicznych handel naykorzystniejszym iest dla nich. Po wypędzeniu Portugalczyków z Indyj, stali się panami handlu korzennego na całą Europę, przywiódłszy Indyjanów do zawarcia z sobą traktatów, wyłączających inne narody, i pozwalających stawiać fortece w miejscach potrzebnych, do utrzymania rzeczonego handlu. Utworzona z czasem Kompania w Indyjach, tak dobrze umiała kierować swe interessa, iż nowe tam nieiako Państwo założyła, rządzone przez urzędników z powagą udzielonego Stanu, z mocą wydawania wojen, i czynienia przymierzów z Państwami i Narodami.

Mimo licznych traktatów, przez które upewniła sobie Hollandya ta-
kie

kie przywileje dla handlu swego w Anglii, iakie narodowym są pozwolone, iednak na kupiectwie swém z tą wyspą traci co rok przeszło milion funtów szterlingów. Nagradzają iey tę stratę północne narody, *Rossya, Dania, Szwecya i Polska*. Ostatni naród, lubo nie iest w żadnym soiuszu z Hollandyą, lubo z nią bezsrzenie handlu nie prowadzi, iednak interesować ią powinien; dostarcza iey bowiem naywięcey produktów zbożowych, (dla czego niegdyś szpichrzem swoim go zwała,) a bierze od niey wzaiem część dobrze opłaconych obcych towarów przez ręce Gdańskich, Elbląskich, Królewieckich lub Rygskich przekupniow. — Nie są iuż dziś Stany zjednoczone na tym stopniu potęgi, z którego dawniey godziły poróżnionych Monarchów, uskramiały potencye grożące słabszym przemocą, utrzymywały Królów na tronie; naymocniejsze ligi Państw Europeyskich w Hadze po większey części tworzone były, wiele ważnych rewolucyi tu początek, lub dokonanie brały. Ma iednak znaczenie takie, iakie mieć powinien naród rządny, bogaty, i w miarę ludności krainu w siłę zbroyną opatrzony.

Rozle
Relig
Rząd,
Opisa
Podzi
Bryzg
Cyrku
Xięzt
Marg
Różn
Mias
Cyrku

Xięzt
Cyrk

Xięst
Cyrk
Tury
Xięzt

Mar
Xięzt
Cyrk
Elek
Xięzt
Xięzt
Xięzt
Bisk
Xięzt
To

Karta:

PANSTWO NIEMIECKIE

Rozległość Niemiec, płody ziemi	-	1
Religia, nauki, handel, moneta	-	3
Rząd, dochody, potęga, rzeki	-	5
Opisanie starożytney Germanii	-	11
Podział, <i>Austria</i> , prowincye, miasta	-	15
Bryzgowia, possessye w Szwabii	-	46
Cyrkuł <i>Szwabski</i> , włości, miasta	-	53
Xięztwo Wirtemberskie	-	56
Margrabstwo Badeńskie	-	64
Różne Opactwa, Xięztwa, Hrabstwa	-	69
Miasta Auszpurg, Ulma i inne	-	80
Cyrkuł <i>Bawarski</i> , Biskupi: Salisburgi	-	
Freyzyng: Ratyzb: Passawskie	-	86
Xięztwo i Palatynat Bawaryi	-	91
Cyrkuł <i>Frankoński</i> , Biskupstwa Bam-	-	
bergskie, Würzburgskie, Eichstadskie	-	100
Xięztwo Kulmbachskie i t. d.	-	108
Cyrkuł <i>Saxonii wyższey</i> , Saxonia	-	116
Turyngia, Misnia i inne włości	-	129
Xięztwo Weimarskie, Koburgskie, Go-	-	
tenskie, Altenburskie	-	150
Marchia Brandeburska, Cyrkuły, miasta	-	161
Xięztwo Pomerani, włości, miasta	-	177
Cyrkuł <i>Saxonii niższey</i> , Magdeburg	-	201
Elektorstwo Hanowerskie, Xtwo Bremeń:	-	207
Xięztwo Luneburskie, las Harz	-	209
Xięztwa Wolfenbittel, Halberstadt	-	219
Xięztwa Meklemburskie, Holsztyńskie	-	226
Biskupstwa Hildesheimskie, Lubeckie,	-	235
Xięztwo Schweryńskie, Blankenburskie	-	239

Tom II.

REJESTR TOMU II.

Cyrkuł <i>Renu wyższego</i> , Bisk: Wormackie	245
Biskup: Spirskie, Bazyl: Fuldeńskie	246
Langrafstwo Hassyi, miasta -	254
Państwa Xiążąt Nassau, Waldeck -	267
Miasta Wormacya, Spira, Frankfurt nad Menem, Weclar - -	279
Cyrkuł <i>Renu niższego</i> - -	282
Arcybisk: Mogunckie, Trewirskie, Kolońs:	283
Palatynat Reński, miasta -	292
Cyrkuł <i>Westfalski</i> , Monaster -	299
Kliwia, Marchia, Juliak -	301
Bisk: Paderborskie, Leodyyskie, Osnabruk	310
Niderland, Brabantia, Limburg -	336
Luxemburg, Geldrya, Flandrya, Hannonia	342
Krolestwo Czeskie, cyrkuły, miasta	350
Margrabstwo Morawii, Luzacyi, Śląsk	362
Historya Niemiecka i Konstytucya	401

PRUSY

Rozległość, płody ziemi, ludność	441
Religia nauki, handel, rząd -	442
Prusy wschodnie i zachonie, miasta	448
Oddzielne possessye Korony Pruskiej	469
Konstytucya i historya Prus, związki	470

HOLLANDYA

Rozległość, płody ziemi, ludność	484
Religia, nauki, rękodzieła, handel	486
Rząd, potęga, dochody, dawni mieszkańcy	489
Podział, prowincye, miasta -	494
Possessye zagraniczne Rzpltey -	522
Historya zjednoczonych prowincyy	523
Konstytucya, związki Rzpltey =	520



6
4
7
9
2
3
2
9
0
6
2
0
6
0
4
1
4
2
4
8
6
9
7
0
8
4
8
6
8
9
9
4
2
2
2
3
2
0

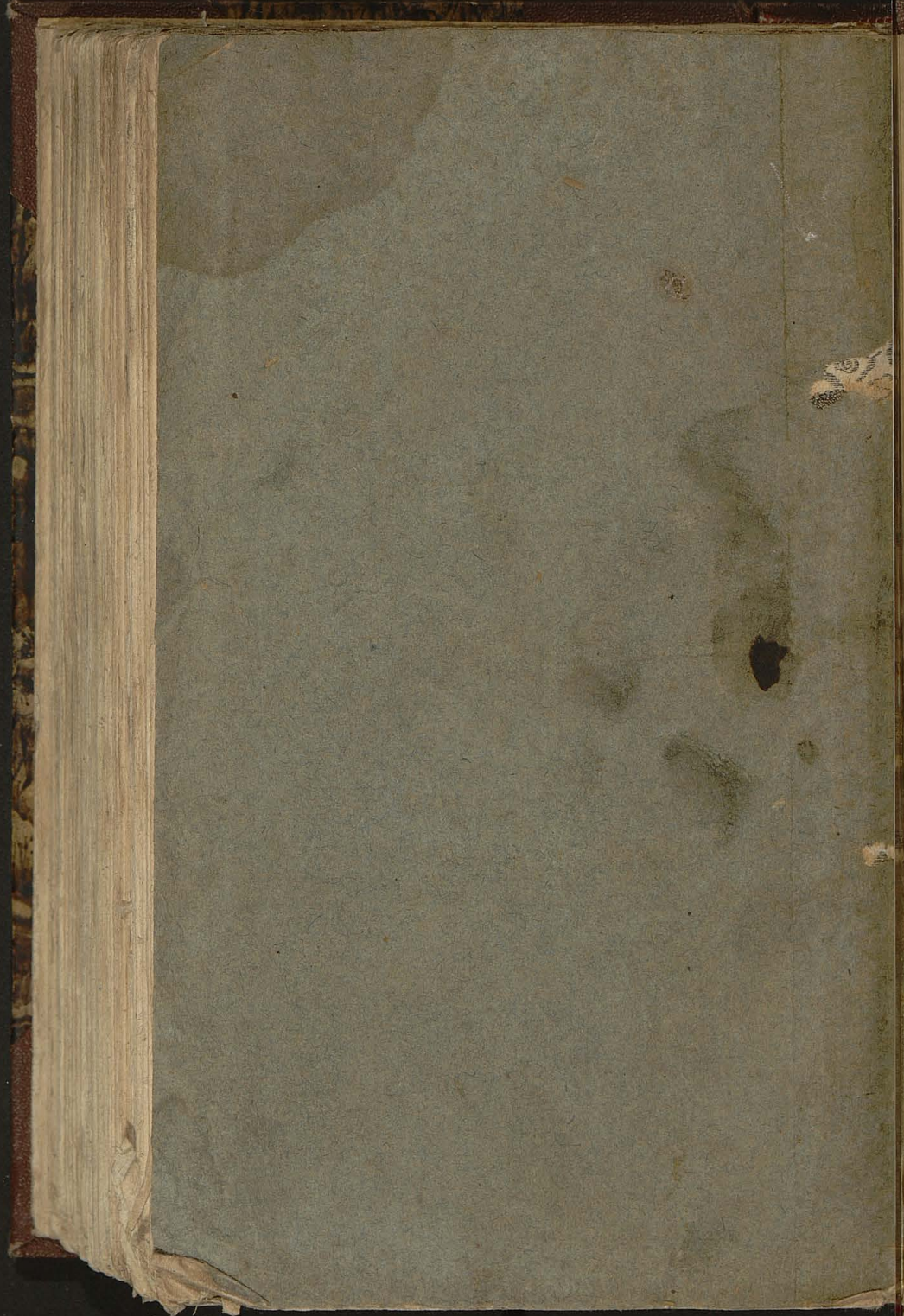

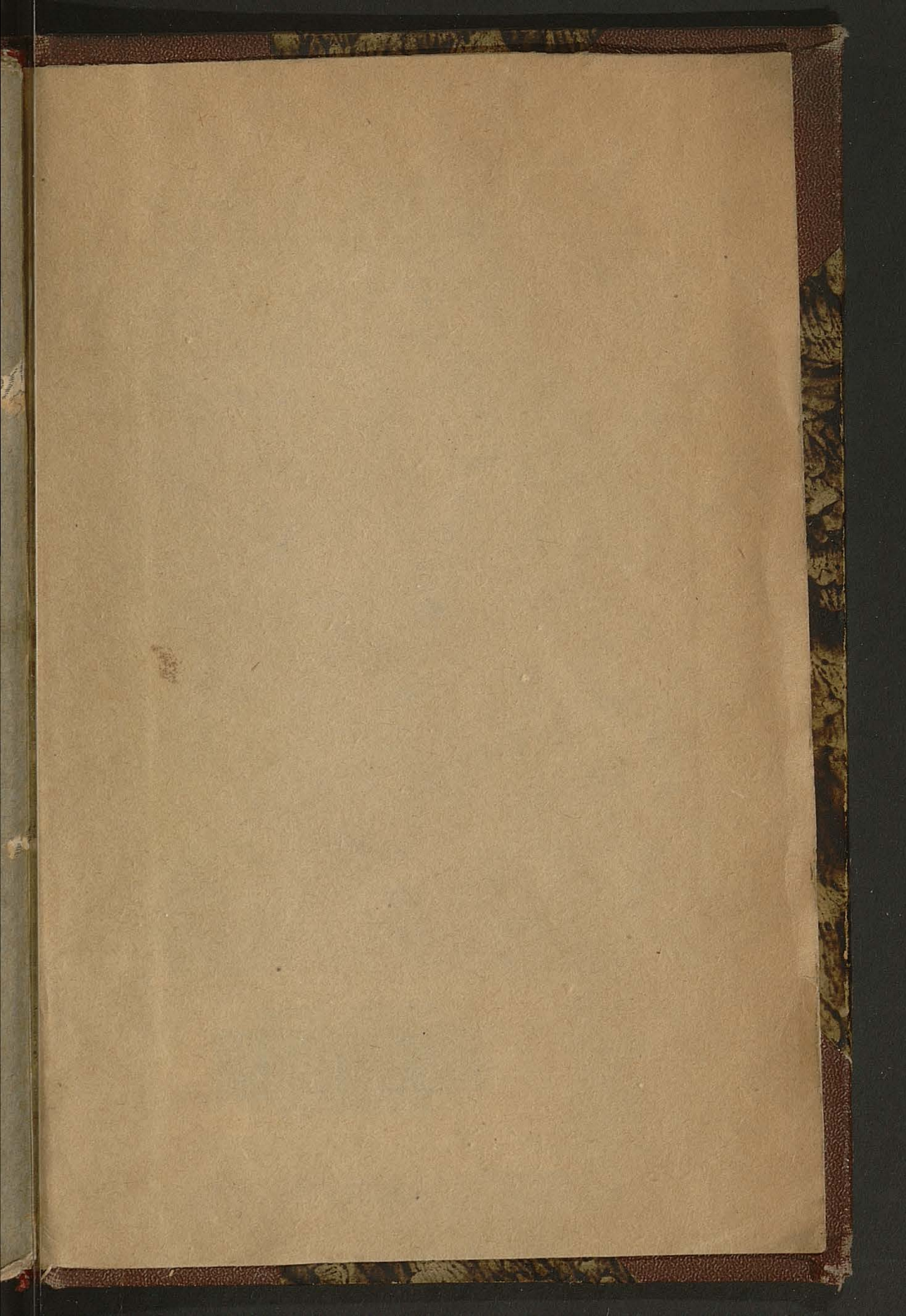

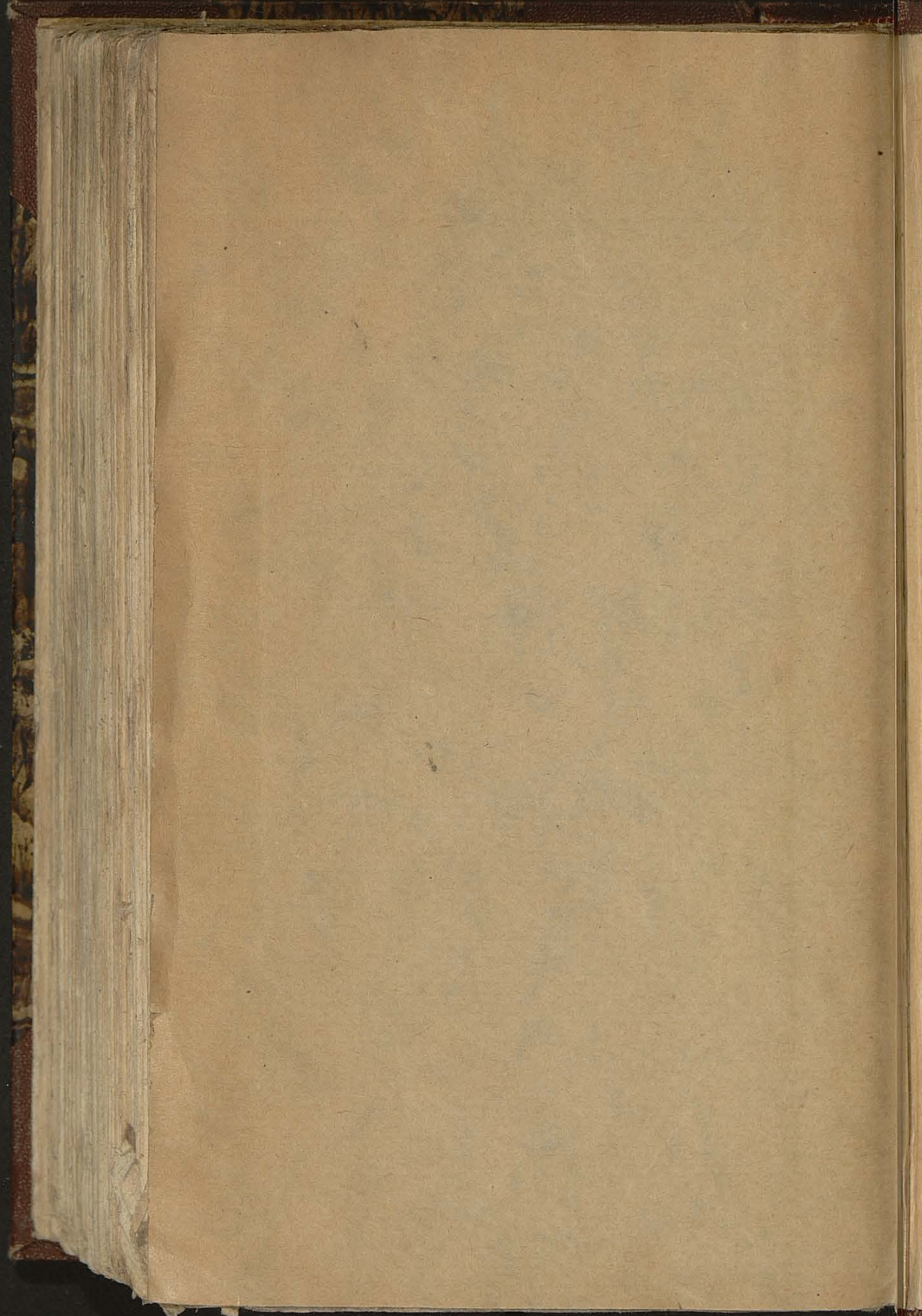

Biblioteka Jagiellońska



stdr0009405

