

kat.komp.



390319

I

Mag. St. Dr.



1328 [II. S.]

S. 425.

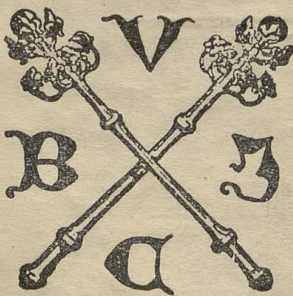

390319

I Mac. St. Dr.

1630

da Vigna. Y 2600 T

Estor. XXI = 26.

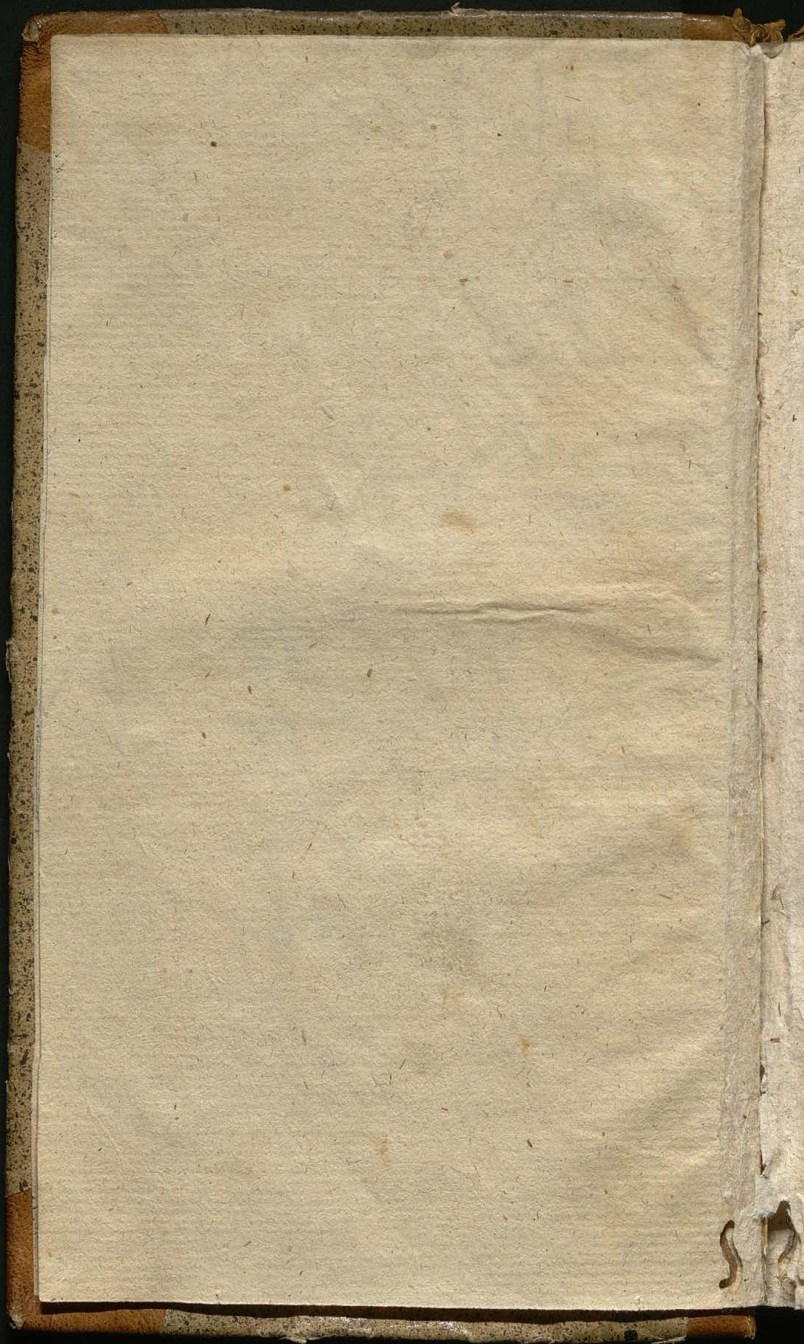

O P I S A N I E

W O D

K R Z E S Z O W I C K I C H .

THE UNIVERSITY OF CHICAGO



LIBRARY OF THE UNIVERSITY OF CHICAGO

O P I S A N I E

Skutków y używania ciepłych siarczystych, y zimnych żelaznych Komieli.

w **KRZESZOWICACH.**

PRZEZ

LEOPOLDA DE LAFONTAINE

Leibchirurga Aktualnego J. K. Mći.

U C Z Y N I O N E.



w *W* Krakowie 1789.
Kosztem y Drukiem Ignacego Grebla Typografa
J. K. Mći.



390379

I

Godt.

Bibl. Jag.
1986/87 KZ

249
272

Bibl. Jag.

DO
JASNIE OSWIECONEY

I Z A B E L L I

z XIĄŻĄT CZARTORYSKICH

XIĘŻNEY

LUBOMIRSKIEY.

*Marzatkowey Wielkiej Koron-
ney, Wislickiey, Lubocheński-
Wisniowczykowskiey etc: Staro-
sciny. Hrabstwa Teczynskiego
z przyległościami, Dziedziczki
y Pani.*

THE HISTORY OF THE

REIGN OF

CHARLES THE FIRST

BY

JOHN BURNET

ESQ.

IN TWO VOLUMES

THE SECOND

VOLUME

1704

JASNIE OSWIECONA MOSCIA
XIĘŻNA DOBRODZIEYKO

Opisanie Kompieli Krzeszo-
wickich y moie nad niemi lekarskie
uwagi osmielam się JOW Xięcy
Mci Dobrodzieyce ofiarować.

W tey zdrowia Swiątnicy z
dobroczynney szczodroty W X
Mci Dobrodzieyki w Krzeszo-
wicach wystawioney tysiące cierpią-
cych znayduią ulgę y przynwrocenie
sit błogostawiać zawsze wspaniałą
Dobrodzieyzyne.

Poratowana ludzkość shtada

Wł. Młi Dobrodziyce przez
dzieło to szczerze najwyższej
wdzięczności hold, a mnie przy zto-
żeniu mey pracy u nog Jey pozwa-
ła zaszczytu zwać się

[JOWX. Młi Dobrodziyki

| najwyższym] Sługą

Leopold de Lafontaine

Leybchirurg aktualn

J. K. Młi.



PRZEDMOWA.

Nilkoletni czas bawienia moiego w Krzeszowicach y szczęśliwe w tem mieyscu wielu chorych leczenie których w dozorze miałem, nakłoniły mię do napisania dzieła tego y wydania go na widok. Powszechnie reguły przy używaniu kompieli, y niektóre nad chorobami uwagi są osnową rzeczy zawartey w tem dziele, które acz mniej ważne być zdaie się, słusznie iednak uwagę y zaśladowienie Publicznosci sציaga na siebie, gdy w nim Autor oddaie sprawiedliwość tedy tak znakomitemu w Polszcze mieyscu celem pomnożenia dobra tych, ktorzyby dla poratowania zdrowia do tego źródła udawać się mieli.

Posia-

Fosiadaiaący wiadomośc sztuki Le-
karskiej łatwo osadza, co z moiego, a
co z innych Autorow zdania piszących
o kompielach w tem dziele umiescilem,
używaiąc stosownie do Kompieli Krze-
szowickich uwag Makarda, Hoffmanna
Seypa y innych, ktore czynili nad sta-
wnieyszemi w Europie Kompielami, pod-
chlebiam sobie przeto, iż dla przystugi
cierpiącey Ludzkosci, co naypotrzebniey-
szego y nayinteresownieyszego iest,
to wyluszczyłem.

Krzeszowice z całą swą okolicą że
w Kopersztychu wieleby mieysca za-
brały, chcąc dokładne wyobrażenie tego
mieysca uczynić dla tych ktorzy go nie
widzieli; przeto to tylko odsztychowa-
ne widzieć się ddaie; co właściwie do Kom-
pieli potrzebne iest.



CZĘŚĆ I.

O

SIARCZYSTYCH KOMPIELACH.

O

*Położeniu Krzeszowic, y Roz-
rządzeniach tyczących się Kompieli.*



Krzeszowice jest duża z Kościołem
Wieś do Hrabstwa Tęczyńskiego na-
leżąca, trzy mile na Zachod od
Krakowa; z trzech stron jest w nierów-
ney odległości górami różney wyso-
kości opasana i zdaie się w dole le-
żeć, właściwie zaś leży pod górami,
które od Tęczynka, Miękin, Nowey
Góry, i innych miejsc aż do wielkiej
doliny



doliny Rzeki Rudawa, powoli i nieznacznie się ciągną, tu jest właściwie to miejsce gdzie śiarczyła kompiel, i żelazna woda się znajduje. Prawda ta już jest dawno wiadoma: ale od dziesięciu dopiero lat przyszła do powszechnego odgłosu, gdy Jmć P. Doktor *Leonhardi* ktoren tam mieszkał, zrzodziło to ocembrować, i do powszechnego używania urządzić kazał. Po iego wczesney śmierci nastąpił moy godny Przyjaciel JP. Konsyliar *Khittel*, terazniejszy Leyb Doktor Jaśnie Wielmo: JP. Ogińskiej Hetmanowey. Jego starania o dalszą wziętość kompieli i wiele szczęśliwie tam odprawionych leczeń, zjednaly tey kompieli co raz więcej sławy i okazałości, i co rocznie pomnażała się znacznie liczba Pacjentow.

Nakoniec Jaśnie Oświecona Dziedziczka Hrabstwa Tęczyńskiego, Xiężna Lubomirska, Marszałkowa Koronna, popierając zaczęte dzieło nie-
śmier-

śmiertelney pamięci Oycy swego J. O. Xcia Woiewody Ruskiego, który iuż ku wygodzie Pacyentów różne budowy wystawić kazał, ozdobiła to miejsce wspaniałemi y wygodnemi domami, przez co nietylko Cudzoziemcy, ale y Kraiowe Osoby pierwszego Rzędu pobudzeni byli to miejsce bytnością swoją częścią dla Rozrywki częścią też y dla Kumpieli zaszczycać.

Przy Kościelnym pagórku stoi właściwie źródło Siarczyste, drewnianą Wieżą okryte, w podług tego stoia w iedney linii wzdłuż pięć domow, z ktorych dwa większe są. Pierwsze dwa mają wygodny stołowy y drugi Sypialny Pokóy, Pokoy do kompania, Gabinecik, y Kuchnię z innymi potrzebami. Pokoie są potrzebniejszymi Meblami opatrzone.

Trzy inne domy mają tylko po iednym Pokoju, w tych stoi Wanna w którą zimna Siarczysta woda od źródła prosto przez rury prowadzona



dzona wpada. Od dwóch większych domów płaci się na dzień sześć, od trzech mniejszych cztery Polskie Złote już y Komieli w to rachując.

Potém są trzy długie Domy z różnemi przedziały ku wygodzie Pacyentow, w iednym z tych, któren tak iako y innewa, przechod w samym szrodku ma, iest ośm pomieszkań, każde się składa z iednego dość obszernego Pokoju z Kominem y Piecem, y Pokoy w Ktorem wraz Wanna stoi, do ktorey dwoma Rurami kurkami opatrzonemi woda prowadzona iest, że Każdy Pacyent podług upodobania swego wodę do Wanny wpuszczac może, każde z tych pomieszkań kusztuie na dzień trzy Złote, w innych dwóch długich domach z których ieden dwanascie, a drugi nowy Czternascie pojedynczych pomniejszych ma Pokojów bez komina y Pieca; stoi w każdym Wanna, Łozko, dwa stolki y Stoł. Takowe pomieszkania kusztują na dzień dwa złote z Komieli.

Ostatni ieden Dom przeznaczyla
 IO. Xiężna Jmc Lubomirska ná Szpi-
 tal ubogiej cierpiacey ludzkości, i
 opatrzyła ten dom funduszem, że każ-
 dy Pacyent nie tylko że darmo mię-
 szka i kampie się, ale ieszcze i pienię-
 dzy ná potrzeby dostaie. Utrzymuie ta
 Pani Cyrulika który Pacyentow darmo
 opatruie, i wszystkie lekarstwa ná Re-
 gettr Xiężny im dodaie, zaczym co Rok
 wielka liczba nędznych chorych tu się
 przyimuie, którzy za tak wspaniałe
 i dobroczynne dzieło błagaia Boga o
 obfite błogosławieństwa ná Ten wy-
 soki Dom:

Oprocz tych wyrażonych Domów,
 wystawiony iest dla zabaw i rozry-
 wek Pacyentow przez Architekta Kró-
 lewskiego Jmc Pana *Humbert* nowy
 cale murowany Dom, czyli Foxhal.
 Ten ma ná dole i w górze Sale
 wielką we szrodku, i niektóre pobo-
 czne pokoie z obu stron, w których
 Bilard stoi; i różne w nich dostac
 można posiłki, iako to kawę, herbatę,
 czoko-



czokolaty, różne gatunki wina, owoce, lemoniadę, orszadę, puncz i t. d. Często w tych Salach jest muzyka, i Pacyenci wraz z temi którzy przyjeżdżają ich nawiedzić, bawią się tańcami.

Tu jest dla Mieszkańców Krakowskich miły zabawki miejsce, bo co Niedziela i Święto, wszyscy ztamtąd tu ciągną, częścią dla przejażdżki, częścią też i dla zabawy. Przy tym Foxhalu jest Ogród kasztanami założony, który w czasie gdy drzewa się rozrosną, i cień wydadzą, miłym spoczynkiem i zabawą dla każdego będzie.

Blisko Foxhalu jest dom dla Traktyera, który za przyzwoitą Cenę dobrze gościom usługuje, można samemu lub też w kompanii iadać, kto w swoim Pokoju iadać chce, każe sobie od Traktyera przynosić, lecz każdemu Pacyentowi wolno jest swoją własną kuchnię mieć.

Oprocz



Oprocz tego są dwa nowe murowane obszernie Gościenne Domy, w każdym są pomieszkania dla przybyłych Pacyentow lub Gości, dla koni i powozów wszelka wygoda.

Droga do tego mieysca była przedtém w złym, teraz zaś w nader dobrym stanie, w prostey Linij, i z obojdwóch stron rowami i drzewami wysadzona, drogi w samém mieyscu są przez zniesienie pagórków zrownane i naprawione. Mieysca więc nierówne i niewygodne między pomieszkaniem są dla zabawy Pacyentow drzewami wysadzane, i ławkami do siedzenia opatrzone.

W środku samym przez wieś płynie struga, która w górze i na dole młynny pędzi, wylew śiarczyfley i żelazney wody, iako i z wanien przez kanały tam prowadzony z sobą zabiera. Nowy dobrze zbudowany most, który z obu stron ławkami do siedzenia wygodnemi opatrzone, gdzie się często Pacyenci zgromadzaia. Lecz osobom Rheumatyzmem obciążonym, ży-

B

czy



czy się aby tam rzadziej á osobliwie wieczorem uczęszczali.

Wzdłuż strugi ku zachodowi jest Promenada wygodna, która wprzód ná zieloną drzewami wysadzaną Niwę, á z tamtąd różnemi krętymi drożkami, dzikiemi Promenadami, małemi spadkami wód, i innemi przez sztukę poprawionemi częściami, aż do odnogi gór prowadzi: zkąd można do przed sobą stojących krzaków, lub przytykającej Niwy, i w bliskości leżących Wiosek iść, albo też niektórymi odmiennemi ścieżkami nazad się powrócić, á wszędzie znajduie spaceruiący drewniane lub murowane Ławki, podług okoliczności miejsca. W pośród tey dzikiey Angielskiey Promenady stoi Altanna, która ná żywych drzewach i spoczywa, ta służy ku spoczynkowi ochłodzeniu spaceruiącym, po części też do tańców i innych rozrywek Pacyentów.

To jest właściwe ulubione miejsce Pacyentów, jest miejsce tkliwości dla czulego Serca, trzymając tkliwe-

go Autora w rękę, w łagodnych roz-
wagach zagłębia się: Gdy inni po-
iedynczo lub w parze przechodząc u-
wagami się bawią, lub poufale pod za-
słoną gęstych cieni zabawiają się.

Przy ostatnim końcu tey dzikiey
Promenady, iest Młyn Papierny, ztąd
się ciągnie przez całe to mieysce po-
wyżey Wsi przez wszystkie Ogrody
tamecznych mieszkańcow nowa dro-
ga spaceru, do kompieli nazad; aż
do iedney góry która nakłztałt wału
Krzeszowice niby otacza, i ná któ-
rey znowu pół Altanny stoi, która
oku nayokazalszy widok natury wysta-
wia.

Lubo te Promenady dość daleko się
ciągną, mogłyby przeciez powięk szo-
ne ielzcze być, ponieważ tuteysza oko-
lica małej pomocy od sztuki potrze-
buie dla wystawienia Labiryntu. Jasnie
Oświecona Właścicielkatych piękno-
ści natury, niestrudzona iest w doda-
niu temu mieyscu coraz wiekszey o-
zdoby, ponieważ drewniane chaty pier-
wszych



wszycy mieszkańcy w kamienne i wygodne domy przeistaczać usiłuje, i tym sposobem Krzeszowice w kilku latach w małe Spa przeistoczone będą.

Blisko Traktu Krakowskiego jest źródło żelaznej wody, drewnianym niby mostem okryte, od którego podziemnym kanałem woda w sam środek miejca do studni prowadzona jest, z której każdy prawie Pacjent wody do napoju i gotowania używa.

Cała Okolica Krzeszowicka jest w najwyższym stopniu Romansa, iak tylko oko ludzkie uyrzeć może. Ponieważ jest złożona z najpiękniejszych uprawnych ról, gór drzewami okrytych, skał, i opok gołych, toż z dolin, pagórków i płaszczyn, w których rodzajne pola, obite Niwy i Łąki od krętych z gór płynących strumyków oblane są. Co wszystko przez poiedynczo stojące Romantyczne chaty, lub małe pogorne wioski, przez paszące się bydło, i na polu robiącego Rolnika ożywione jest.

Co

Co tu za potrzeba jest sztuki, i łożenia kosztownych wydatków, na wystawienie żywych wiejskich obrazów, kiedy sama natura o wydoskonale nie tego Romansu w tej okolicy starała się, gdyż tu mały szumiący spadek wody, tam wiszącą skałę, tu małą gęstwinę, w posród której wspaniała Sosna głowę ku obłokom podnosi, owdzie Loch skalisty umieściła, a indziej znowu świetno-zielony kobierzec z murawy przy srebrnym zrzodle rozpostarła.

Oprócz Papierni, jest jeszcze w Krzeszowicach Tartak i młyn Młyn, a o ćwierć mile ztąd przy gościńcu Krakowskim ku zachodowi jest Młyn do Prochu. Nie daleko od tego Młyna jest piękna Skała, w której z okazji uciech które Jasnie Oświecona Xiężna Adamowa Czartoryska pod czas bytności swojej w Krzeszowicach dawała; następujący napis wyryty jest.

Izab: z H: F: Czartoryska G. Z. P.

Marya y Zofia Córki.



O! wy skały przedwieczne pięknych Jesteſtw Świadki
 Kto z dzieci był piękniejszy? kto z piękniejszey Matki?
 Wdzięk miłość, dobroć duszy poſtacią ich były,
 Szczęśliwy kto was widział, Ciż co z wami żyły.

*Alex: y Kons: Narbuttowny Roku 1784.
 dnia 2. Sierpnia.*

Niedaleko tego napisu ieſt drugi

J L.

Infortunés, qui venez en ces lieux
 à ce Nom livrez vous à la reconnoissance,
 il rapelle à nos coeurs, il peint à tous les yeux,
 l' esprit, le sentiment, la tendre bienfaisance

*Trzeci napis ieſt pół mile od Krzeszowic na Kra-
 kowskiem Trakcie tak iak pierwsze dwa.*

J. C.

A. N. M. C. C. N.

Depuis que le soleil festelise ces plaines,
 jamais de noms plus chers n' ont frappé ces è chos.
 les Bois & les rochers, les prés & les fontaines
 les lediront sans cefse aux bords de ce ruiſseau.

*XIV Juillet MDCCLXXXIV.
 Eko-*

*Ekonomia Krzeszowicka jest Jmci P.
 Ekonomowi Tęczyńskiemu oddana, któ-
 ry nad wszystkim ma dozór co do tego
 mieysca przynależy. Ten ma pod sobą
 Pisarza, który wszystko co tylko do
 Komieli właśnie ściągają się w dozór
 ma, ten Pisarz mieszka tylko w Mieś-
 cach tych w których Kuracya się odpra-
 wuje, y do niego trzeba się względem
 pomieszkania, Komieli, y drzewa udać.*





O WODZIE SIARCZYSTEY,
*Jey własności Skutki i użycie w różnych
 chorobach.*



W Oda Siarczysta ma większy, lub mniejszy zapach siarczysty, iak siarka, wątrobą, lub zgniłe jaja, ten zapach tey wody, iest różny, podług różności pogody. Tak iak przy zagrzaniu iey, przykry iey zapach znacznie się pomnaża. Przy zimném Powietrzu i deszczu iest ona nymocnieysza, ponieważ przez zimność, powietrze gęsnieie, i przeto parowanie wody nie może tak wysoko wznieść i rozszerzyć się, lecz więcey w kupie się trzyma. Przeciwnie zaś w ciepłym czasie Exhalacya czyli para siarczysta bardziey się rozszerza i rozchodzi, z tey przyczyny mają takowe wody słabszy ná ow czas zapach.

Nie

Nie rzadko się przytrafia że pod
 czas zimnego, grubego, dżdżystego
 Powietrza można parę oczami widzieć
 zważałem to często w Krzeszowicach
 że pod czas burzy gdzie powietrze
 grubsze i cięższe było, tę parę czyli
 Exhalacją naywięcej widzieć można
 było, a iak tylko burzą minęła, tak
 zniknęła. Jey nie miły zapach, każ-
 demu okazuje się, kto się do studni
 zbliża, bo z iey Exhalacyi Powietrze
 cięższe, grube i tęgie się robi. Wi-
 działem często, że Osoby tkliwych
 węchu nerwów, i słabych pierśi, ani
 minutę przy zródle tey Wody wy-
 trwać mogły bez uczucia nayniemi-
 lszych tkliwości. Od siarczystey pary
 śniedzieje powoli srebro naybardziej
 zaś gdy się w siarczystą wodę kładzie.
 A to jest naypewniejszy znak, że wo-
 da siarczysta jest. Kiedy się woda
 siarczysta *cum Solutione Sacchari Saturni*
aquosa miesza, to otrzymuje czerw-
 niawy albo czarny kolor, a ołow pada
 nakształt proszku podobnegoż koloru
 na dno.

Wody



Wody Hepatycznej Krzeszowickiej Rozkład czyniony, za pomocą letkiego ognia, okazuje następujących części właściwych w niej przytomność. Powietrza Hepatycznego, soli obospólnych ziemnych z kwasu koperwasowego i z kwasu soli kuchennej złożonych i magnezyi, a rachunek tych części właściwych uczyniony, wyjawia, że każdy funt wody Hepatycznej Krzeszowickiej ma w sobie materyi tych razem odważonych gr. 5 i części 9. Przeszły Professor Akademii Krakowskiej i P. Doktor i Konsyliarz Jaskiewicz jeden z największych Naturalistów i uczonego tego Kraju, wyda w czasie dla Lubowników Naturalnej Historii i Hemii obszerniejszą Dysertacją tego Przedmiotu, gdyż on różnemi czasy Wody Krzeszowickie analizował.

Siarka jest pewną istnością, która subtelną tłuszczy krew i soki czyści i osładza, gdyż ona ostre i zbyteczne solne części Ciała obwija, tępi, i po otwarciu
 rzeniu



rzeniu dziurek potowych czyli porow one przez poty wyprowadza. W mocnych częściach ciała ma ona rozwalniającą i giętkość czyniącą moc, tak iako i najlepyszim bole usmierzaiącym lekarstwem iest. Woda siarczysta iest zatem w następujących chorobach najlepyszim leczenia sposobem, to iest: we wszystkich gatunkach skoroney choroby, a osobliwie w świerzbie, kołtunie, żółtaczce, szkorbutcie, kurczach, kolkach, białości, pedogrze, chiragrze, *artrisis*.

W Reumatyzmach *Anchilosis*, apoplexyach, zatkanym Hemorroidach, miediecznym czyżczeniu, białem płyniecia u niewiaist, zgagach, żołądkowych kurczach, drzeniu, niewstrzymaniu uryny, kamieniu, niepłodności, wychozdzeniu macicy i tylney kiszki, wzdymaniach, zawrocie, zapchaniu, na śledzionę choruiącym, w zewnętrznych chorobach iest skuteczna, we wszystkich zadawnionych kalectwach, ranach, wrzodach, przydławieniach,

lisza-



liszaiach, okulawieniach, trędach, ospie, odrze, świerzbieniu skóry wypryszczach, krostach, brodawkach, i. t. d

Nakoniec ieszcze we wszystkich tych następujących Wenerycznych chorobach, iako to: Wenerycznych tryprach, paleniu uryny, zatrzymaniu uryny, osypce krzystalney, raku członka męskiego, wrzodach w kanale uryny, nabrzmieniu obłonki, zapaleniu obłonki, ztwardzeniu jąder, zatwardzeniu gruczołków, brodawkach, dymienicach, plamach, świerzbie, skurczeniu skóry, guzach kościstych, puchlinie kościstej, nadpruciu kości, w sztywności stawow, sztywności członkow, w wrzodach członków różniących płeć, wrzodach macicy, okulawieniach, w pół naruszeniu członków *Rheumatis*, w bolu biodrow, kości, zgoła w wielu ieszcze innych wenerycznych chorobach, tak iako i tym którzy w wenerycznych chorobach! "za-
wiele



wiele Merkuryusza zażywali. Jeżeli zaś siarczysta Woda po części wewnątrz należyty leczenia skutek sprawić ma, to mocne części Ciała i wnętrzości nie muszą tak znacznie nadpłute być, żeby do odprowadzenia nieczystości i innych naturalnych sprawności które picie wody albo kąpiele sprawiają i pomnażają i bez których choroba nie zginie, niezdołnemi były, ci których ciało w takowey było akcji, lub się znajduje, gubią się nieodwłocznie przez zażywanie mineralnych wód, Tak uważano, że mineralne wody, i Kąpiele, wcale tam nie służą, gdzie wnętrzości nadto i dawno zatwardziały są, gdzie wewnątrz coś zerwanego, gdzie krew, i inne wilgoci wystąpiły, gdzie wrzody w płucach, śledzionie, wątrobie i innych wnętrzościach się znajdują, które już ciało przez poty i niszczące febry enerwowały i osłabiały.

Daley szkodzą te Wody tym, którzy *Asthma Convulsivum* cierpia, albo
Wodę



wodę w pierśiach maia, ogulnie Wodnicz maiaćym Ludziom są one szkodliwe, kiedy wnętrności nadpsute *scichos*, albo kiedy symphatyczne naczynia zdarte lub pękły. Bo przez używanie Wod pomnaża się wychod i oddział wodnistych części ze krwi tém bardziej, a złe powiększa się. Jak wiele usługi śiarczyste Kąpiele tym sprawuia, którzy ná Pedogrę, Chiragrę, i *arwilis* choruia, tak szkodliwe są ná ow czas, gdy ręce, nogi i stawy gruczolami obsadzone są, lub w kaźdey Chiragrze i Pedogrze gdy właśnie czas napaści iey iest, musi czas Paroxyzmu wprzod ominać, kiedy Pacyent Kąpiele używać ma.

W bólach kamienia, sprawuia prawda Kąpiele i picie mineralney wody wielką ulgę, ale to tylko tam gdzie małe kamyki, piasek, i ziemisty muł tę chorobę wznieca. Jeżeli zaś kamień zbyt duży i pęcherz i nerki już za moco od tego osłabione, to sposob ten leczenia nie iest dostarczaiący te złe wygu-

wygubić, i tym osobom ten sposób leczenia szkodliwy, którzy często i ciągle płynienie krwi znoszą, naywięcey zaś słarym i osłabionym Ludziom naygłównieyszą potrzebą iest, aby Pacyent siły ciała ieszcze miał, dla wytrzymywania tęgości i skutków Wody. Kto więc Kampiele używać chce, niech się sam dochodzi, lub przez doskonałego Doktora, lub Chirurga examinować daie, czyli iego choroba takowa iest że pomyślay skutek z KOMPIELI obiecywać może sobie, czy iego wnętrznosci niezbyt uszkodzone i ciało iego niezestable i bezsilne iest.

Ktoby więc wierzyć chciał, że Kampiele i wody mineralne na wszystkie choroby, stosowne, użyteczne i leczące są, tenby się mocno mylił i nadzieja iego w oczekiwaniu szczęśliwego skutku byłaby zawiedziona. Bo aż dotąd nie skutkuje uniwersalne Lekarstwo, którym wszystkie choroby, leczyć można.

Tak



Tak naprzykład przybyli do Krzeszowic ślepi z kataraktą, którzy przez Komiela wzrok swoy odzyskać nadzieję mieli, co fizycznie niepodobno było, tym Pacyentom kazałem zamiast używania Komieli do operacyi przygotować się i operowałem tych, którzy kataraktę mieli, i dopomogłem im przez Sztukę Chirurgiczną do ich wzroku, który przez Komiela odzyskać spodziewali się.

O Komieliach w Szczególności.

Nim się Człowiek jeszcze urodzi, leży już niby w ciepłej Komieli, a ledwie świat ujrzy, już się widzimy w potrzebie włożenia go w Komiela. Pierwsza tedy rzecz co się z tym nowym Obywatelem świata czyni, jest oczyszczenie ciała przez Komiela.

Gdy pierwsi Rodzice Ludzkiego Rodzaju w południowej części ziemi swoje mieszkanie założyli, musiało uczucie palącego słonecznego gorąca i wysu-



i wysuszającego powietrza, wodę jako odwilżający sposób odkryć, i iak łatwo mogli się ná obiawionych iey przymiotach poznać, iak wczesnie musieli bydź oni pociągnięni do używania kompieli gdy boso chodzili, i bardzo lekką odzieżą ciało ich okryte było.

Mieszkańcy więc pierwszego świata nie potrzebowali przy zdrowym życiu innego sposobu ná utrzymywanie długiey trwałości ich zdrowia, nad iedne Kompiele. Nie były prawda w ów czas żadne łaźnie ani wann y, lub inne iakie wygodne kompiele, alenie wykształcona natura używała rzek, rzodeł, stawu ieziora.

Po Potopie nawet utrzymywały się kompiele, i każdy po tym powszechnym zburzeniu choć w naydalszey odległości będąc, utrzymywał zwyczaj kompieli, że się nakoniec po wszystkich częściach świata rozkrzewiły.

Z naydawniejszych Dziejów iest

C

nani



nam wiadomo że 1200. lat przed narodzeniem Chrystusa, za czasów Argonautów, *Medea* współeczna, *Aesculapii*, przy wykonywaniu Doktorstwa i Chirurgii, ciepłych Komieli u swoich Pacjentow używała.

Delikatna Kleopatra kazała różnć liście w stawy sypać, aby kompiąc się, miły zapach róży miała. Popea utrzymywała dla piękności swoiey 500. oslic, aby się w mleku ich kompała.

Pocock nas zapewnia, że się w Kairo wiele publicznych kompieli znayduie, które bardzo dobrze założone i opatrzone są, i że ich często dla nabożeństwa i dla zabawy używają.

W Cesarstwie Indostańskim, iest tak wielka liczba Kompieli że w samym tylko Agra 800. liczą. Teraznieysí Machometanie Właściciele Egiptu, trzymają kompiele dotąd ieszcze za naywiększą roskosz, Turcy, Murzyni,



ni, i Arabowie kompią się podług swojej Religii dzień i noc.

Dzkie Brazyliany nie noszą dla tego szczególnie sukien, że się w kaźdey rzece i studni aż nad głowę zanurzaia, zaczym przy ich codziennie częstym kompaniu byłoby im rozbie-
ranie i ubieranie się przykrością.

W Powszechnych Dziejach o Ameryce czytamy, że kaźden Zamek Meksykańskich Cesarzow, osobliwe łaźnie wielką złotą lub srebrną wannę miał, w którey się Cesarz kąpał, a woda miała złotemi rurami prowadzona bydz. Kompanie się w ciepłej wodzie, od naydawniejszych już czasow u Chińczyków zwyczajne było, mają oni wiele rzodeł z których ciepła woda wychodzi, takowa kąpiel jest nie daleko Pekingu, gdzie się Cesarz często w niey kąpie.

Nie tylko w tych Kraiach ale i w Peru, Potosi na Karabayskich i Filipińskich



pińskich wyspach i w Mamilla używają się dotąd kąpiele, iako naylepszy sposob utrzymywania ustawicznego zdrowia.

W Królestwie Nowa Granada, w południowey Ameryce i na Wysp. e *Jamaika* znajduje się wiele ciepłych źródeł, gdzie się chorzy zgromadzają i przez kąpiele w ciepłej wodzie, utracone zdrowie odzyskują.

Wiadomo jest w iak wielkim używaniu Grecy, Egipcyanie, Rzymianie kąpiele mieli. Między Publicznemi Domami któremi Rzym i inne sławne Miasta dawniej się szczyliły, nie były może żadne ozdobnieysze, większe, wielkość i bogactwo ludu bardziey okazujące, iak publiczne kąpiele, i dotąd ieszcze możemy o ich wielkości i wspaniałości z pozostałych ich murów sądzić, które w Rzymie i we Włoszech tu i owdzie widzieć się daia. Za czasów Augusta liczono ich w Rzymie 970. publicznych łaźni, w któ-

w których ściany szkłem lub marmurem przyozdobione nie były, i nie srebrnemi naczyniami woda czerpana była, te nazywano ubogiem. Tak daleko nawet przepych szedł, że podłogi kamieniami drogiemi wysadzane były. *Plinius* powiada że piękna Płec żadnych innych iak srebrnych wanien tylko, używać nie chciała, i dodaje, że nawet podłogi srebrem wysadzano.

Procz tych były w Rzymie ieszcze *Therma* czyli publiczne łaźnie, w których można było ciepłych i parujących kompieli używać.

Takowe łaźnie były niezmierney wielkości, tak iak w Antoninjskich łaźniach na 1600. osob, które się w nich kompały, ławy i stolki z marmuru polerowanego znajdowały się. Można ich wielkość ztąd osądzić że przy wspaniałym gmachu Dyoklecyanjskiej łaźni 4000. Chrześcian robiło, którzy na ten koniec w niewoli trzymani byli. Takowe łaźnie były codzien-

nie



nie otwarte i każdego stanu ludzie mieli do nich wolny wstęp, tak iak mamy przykłady, że sami Cesarze tam się udawali i wraz z ludem się kompali. Ci którzy się często w doskonaleniu ciała, iako to władaniu orężem, rzucaniu piłki lub w czem podobnym ćwiczyli, używali na dzień po kilka razy kompieli; Cesarz *Commodus* kompował się codziennie siedmiu razy i tak wielkie znalazł w tym ukontentowanie, że i kolacya nawet w kompieli iadał. Cesarz *Alexander* nazna-
czył fundusz na olej do łaźni, aby łaźnie co noc otwartemi były. Ci którzy się kompali, mieli przez wyrażnie na to wyznaczonych publicznych niewolników usługę. Ci niewolnicy musieli się dniem i nocą w łaźniach znajdować, dla posługiwania tym, którzy przyszli i kompować się chcieli podług upodobania.

Balnea i *Therma* czyli łaźnie, różniły się u Starożytnych tym, że *Balnea* używali szczególnie dla obmycia i czyszczenia skóry ciała, *Therma*

zaś



zaś miały inne zamiary i cel, dla tego innych układów potrzebowały, gdyż nie tylko obżernieyszemi, ale wraz drogami do spaceru, Salami do iedzenia, miejscami do cwiczenia ciała iako to palsowania się, fechtowania, i innych zabawek młodzieży opatrzone bydź musiały.

W Europie znaydują się niezliczone naturalne ciepłe i zimne Kompiele, o których wielebym mógł mówić, gdybym to nie sądził za zbyt wiele do mego zamiaru, dosyć znane one są, i nie tylko każdy Kray, ale każda prawie Prowincya jest onemi opatrzona, tylko szkoda że te kompiele zamalo ieszcze używane są. A na tym niech będzie dosyć do okazania, że kompanie się, gdy od naydawniejszych czasow w używaniu było, i teraz ieszcze u wszystkich Narodów na okręgu ziemi w używaniu jest, nie tylko za naypowszechniejszy, ale i za naypierwszy i naydawniejszy sposob trzymane być może, tak zdrowie



wie trwałe utrzymywać i od chorób
zabespierzyć, iako i utracone zdrowie
odzyskać, i choroby leczyć.

Jak wiele Włochy, Francya,
Anglia, Szwaycarya i Niemcy kom-
pieli i mineralnych wód mają, tak mało
Południowe Kraie niemi opatrzone są,
przecież dobroczynna natura nie wcale
o nich zapomniała, w Krzeszowicach
w Królestwie Polskim jest woda nay-
lepsza, nayprzednieysza i nayznajomsza
nad wszystkie kompiele tego Kraju.

*O Kompielach Parujących czyli Suchych
Wannach.*

Ten rodzaj Kompieli był u Rzy-
mian bardzo powszechny, mieli oni
swoie potnice, do czego im może na-
turalne z ciepłych źródeł pochodzą-
ce, pęty sprawujące lochy, które w
swoich Państwach mieli, i które do-
tąd ieszcze we Włoszech znajduje-
my, okazały były. Lecz to były nay-
więcey suche Kompiele. W Niem-
cze ch

 czech nie są niezwyčajne wilgotne parujące kompiele. Robią się one prawda z wody zwyčajney, ale są też do niektórych kompieli á osobliwie w Achen wprowadzone. Nie wszystkie mineralne wody zdadzą się do tego. Bo te które zamkniętym mineralnym powietrzem opatrzone, rozdzielają prawda wodne partykułki w parę, ale ta para nie może nic mineralności w sobie brać, te więc pozostają. Takowa więc mineralna woda, nie skutkuje więcej w suchych wannach, czyli parujących kompielach nad inną zwyčajną wodę.

Ale siarczysta woda w Krzeszowicach jest szczególna, z której nader dobre suche wanny sprawić można: ponieważ ona nie tylko z exhalacją czyli parą wodną, ale też przytym i w górę wychodzącemi partykułami czyli cząstkami siarczystemi skutkuje. Wszystko co o skutkach ciepłych kompieli mówić można, ściągają się i na suche wanny. Skutkują one ogólnie przedzey
 i dziel.



i dzielniey nad kompiele zwyczajne. Kiedy para ná ciele osiadzie, to się znowu po części w wodę przeistacza, gdy tym czasem druga iey część w dziurki potówce czyli pory wkracza. Jeżeli tedy para około ciała, albo iakiey iego części zamknięta, to tym większa siła, musi skutkować. Ná ow czas ogrzewa, rozwalnia, otwiera, i przechodzi nayodlegleyšę kanały, rozwalnia kleiste i zimne wilgoći, rozrządza, i sposobi ie, po części w kompieli ielzche, częścią i w łózku przez wolny pot, do odchodzenia z ciała Pacyenta. Przez to paralytyczne przypadki które z kleistosci soków powstały, Odematyczne wrzody ná całym ciele lub tylko ná iakiey iego części, bole i kulenia w członkach i stawach, *Gummata*, *Tophi Exstoses*, i inne niezliczone złe podobnego rodzaju, znošić i leczyć się daia.

Do suchej Wanny używa się Izby lub skrzyni. Te muszą osobliwie z desek ná takim mieyscu zbudowane być, gdzie zródło ciepłe wytryska,
albo



albo nad kotłem w którym woda śiarczyta się grzeie. Spod tey Izdebki czyli skrzyni musi dziurkami opatrzone bydz, przez które para ciepley wody w górę idzie i te skrzynie ciepłą wilgocią napelnia. Przy takiej potney kuracyi trzeba uważać co następuje.

Nayprzod: krwiste Osoby muszą krotko przed zaczęciem suchych waniem krew puścić. Jeżeli się nieczystości w wnętrznościach znajdują, trzeba je laxującemi lekarstwami wyprowadzić.

Powtore potrzeba to wszystko zachować co się o używaniu powżechney kompieli mówiło.

Potrzenie można zwyczajną kuracją kompieli wprzod i przy suchych wannach używać, kiedy kleiste soki i mocne części ciała nadto wyteżone, zazwyczaj się wprzody kilka kompieli bierze, aby się ciało tym łatwiej do



do mocniejszych parujących kompieli przyzwyczań. Można też członki krotko przed położeniem się spać serwetą, albo flanelą nacierać, aby przez to soki do skóry ściagnąć i aby się dziurki w niej lepiej otworzyły.

Po czwarte: Kiedy się w suchą wannę wchodzi, ubiera się bardzo lekko, płocienny płaszcz będzie do tego dostarczający, aby wilgotna śiarczyfta para bez przeszkody skórę ogarnęła, i pot sprawiła.

Po Piąte: Możliwy pot poprzeździć, przez poruszenie ciała w potnicy, kilku filiżankami ciepłej herbaty.

Po Szoste: Jak długo się w suchej wannie bawić, nie można doskonale wyznaczyć, z początku można 10. do 15 minut w niej zostawać, potem poł, i całą godzinę, podług sił ciała.

Po Siodme. Dostyc jest raz na dzień suchą wannę brać, to jest kiedy
całe



całe ciało w niej iest, iezeli zaś tylko jedna część, to i dwa razy na dzień używać można. Naylepszy czas iest po połniu o 4tey godzinie do 5tey godziny, bo ciało przez pokarm iest zmocnione. Słabe ciała powinny przez drugi dzień tylko suche wanny brać, tak iak mocne i dwa razy na dzień brać ie mogą.

Po Osmie: Cały czas kuracyi suchych waniien iest dość 12. godzin. Jeżeli choroba bardzo uporna iest, to 20. i 30 godzin.

Po Dziewiąte: po wyściu z suchej wanny trzeba się dobrym czystym szlafrokiem odziać, i dobrze się od powietrza zachować, w łozku położyć, i w niem reszte potów oczekiwac, a potym powoli przestać pocić się.

Jeżeli jedna część tylko ciała suchej wanny potrzebuie, to się ta trzyma nad naczieniem w którym ciepła siarczysta woda iest.

O Mu-



O Mułistych czyli Gliniaſtych Kompielach.

Muł albo kompielna sadz, ieſt dolna część w kompieli, ieſt to, Ignace pomieſzanie tłuſzczu wody, i ziemi, która oſtatnia ieſt Alkaliczna gliniaſta, albo marcyalna, podług różności tey ziemi, różni ſię i skutek z mułu. Ogólnie zaś ma ta iſtność moc, ſztywne członki i nerwy giętkiemu czynić, i ich zmiękczyć. Na ten koniec okładają niem zwiczniete ſławy, ſztywne ſkurczone i chrome członki, i ztwardniałe nabiegłości. W zaſtarzałych wrzodach, albo w cieczących ranach ma ten muł (kładąc go iako kataplazmę, dla ſwoiey ziemistości, czyſzczącą i wilgoć ſuſzącą moc.

Namaſzczenie zewnątrz ciała mułem czyli iłem oſobliwie z ſiarczyſtych i żełaznych zrzodeł, ieſt wynalazek, którego od dawnych wieków używają. *Plinius* powiada w 6tym Rozdziale w 31. Xiążce o Naturalnościach, że bardzo ſkutecznie ieſt namaſzczyć



ścić się mułem z źrzódeł, i potym
ná słońcu wysuszyć się. *Jan de Don-*
dis w Roku 1370 przypisywał mułowi,
któren w ciepłych kompielach przy
Padwie znaleziono, moc rozdziałaia-
ca przeciw takim chorobom, które
swoie siedlisko za skorą miały, wię-
cey go iefzcze zaleca *Gratarolo*,
który w Roku 1553 w Baśel w Szway-
caryi żył, ten mówi aby brać tłusty
stary muł, któren z iego śliskości i
miękkości poznać można, chory niech
się ná słońcu wystawi i mułem nama-
sci, á gdy ten ná cieie oschnie,
cieplą wodą go obmyć. Takowe uży-
wanie mułu musi cztery razy ná dz eń
powtorzone bydz, aż do zupełnego
wyléczenia.

U nas musiał ten dawny zwy-
czay od dawnych czasów pozostać. po-
nieważ wielu ná chrome członki używa-
ią mułu dla przywrócenia im ruchu, po-
spolity człowiek naciera się mułem gdy
go pszczoła ukąsi, i miesza go z octem
ná zatrzymanie zbytecznego kichania.

Osobli-



Osobliwie używają mułu z mineralnych studzien i kąpieli na zewnętrzne choroby.

Król Szwedzki *Adolf Fryderyk* w Roku 1762 przy długo trwającej migrenie z używania kąpielnego mułu w Loka, dobry skutek uczuł. Założony od Królowey *Lowizy Ulryki* kamień na pamiątkę szczegulney kuracyi Króla, który od przykrey choroby uwolnionym został, jest wieczystą pamiątką dobrych skutków tego zawiennego lekarstwa.

Kto chce mułu używać, musi wprzod ciało w ciepłej wodzie obmyć potym bierze się muł świeży i tak zimny iak go tylko dostać można, naciera się onym ciało rękami bez wody, i wysuszy się go, gdzie się ciało zdawać będzie tłuste i iak gdyby olejem namaszczone było. Ciepłą wodą wszystko się potym zmywa i ociera, w łożko się kładzie gdzie potym lekkie pot następuje.

W Niem-



W Niemczech dwie tylko takie kumpiele znajdują się; *Schlangenbad* i *Mochinerbad*, gdzie zbieramy muł z kanałów na kontraktury czyli ochromienia, w zaścaryłych chorobach, i na zapalenie w oczach używa się. Osobliwie w Lotaryngij jest woda mineralna w *Plombiers* bardzo sławna, która się teraz nazywa *l'eau, Saronneuse de Plombiers*, wiele mulistych kumpieli znajdują się w Francyi, iako to w *St. Amand, Bourbonne, Berreges* i *Dique*. Do tych mulistych kumpieli przybywają z całej Francyi ludzie, którzy przez złe wyleczenie nabyli krzywych sztywnych, chromych członków i stawow, i tam bole i słabość pozbywają.

Szkoda że wielu Lekarzów przy kumpielach, takowy muł iako na nic nie zdalny wyrzut, uważają, i dla tego nie dochodzą skutków iego.

Miałem w Krzeszowicach okaza używania muł u z obudwoch studzien.
D między



między choremi którym tego muś
 używać kazałem, był ieden, mający
 siedm już lat zażarzał *testiculum* któ
 re ani przez lekarstwa, ani komplecie
 nie mogło bydź wyleczone. Kazałem
 mu muś z studni siarczystey wprzod
 bez dodatku, a potym troche maści
 Neapolitańskiej przymieszawszy uży
 wać ciepło, iak ciepły kąpielnik,
 w kilku dniach uczuł moy Pacyent
 ulgę, a ośmiennastego dnia zaczęła
 twardość, puchlina, i wielkość zmniej
 szać się, w 26 dniach zakończyła się
 kuracya, a Pacyent zupełnie ozdrowiał.
 Na końcu kuracyi kazałem przychodzi
 ćemu do siebie Pacyentowi dla zmo
 cnienia tey osłabioney części muś
 zimnym z żelazistey studni okła
 dać, co tak dobry skutek sprawiło
 że ten Pacyent dotąd zupełnie zdro
 wym jest. Wiecey podobnych we
 nerycznych testyculów tym sposo
 bem leczyłem: tylko u iednego szcze
 gulnie Pacyenta musiałem inokulacya
 zrobić, ponieważ się nie mógł długo
 w Krzeszowicach bawić, i wnet po
 tym



tym ozdrowiał, coby przy dłuższym
iego zabawieniu się i bez inokulacyi
nastąpiło.

O Komieliach Kroplistych.

Pod nazwiskiem kroplistej komie-
pieli rozumie się ten sztuczny wynala-
zek, gdzie się woda w niejakey odle-
głości, na całe ciało, albo też na iedną
iego część, po kropli sączy, kapie,
albo spada. Naylepszy sposób tako-
we kompiele sprawić, ielt, że przez
pompę czyli inną zdatną machineę wo-
daz naturalney lub przez sztukę zro-
bioney łaźni w naczynie należytey
wielkości i wysokości doprowadza
się, to naczynie musi iedną lub więcey
rurami być opatrzone, w których
kurki różnego oka, i różnego kształtu
są, aby tym sposobem wodę ciepłą w
potrzebney wielości, prostomierności
i sile, na chorą część ciała spuszczać.
Skutek takiey kroplistej kompieli bę-
dzie przez tarcie tey do leczenia wy-
znaczoney części, pomnożony. Ta-



kowa kompiel wielce służy, w sta-
rych, zatwardziały, i innych puchli-
nach, w sztywności i chromości
członków, rwaniu łamaniu kości i bólu
krzyża. Moc wody może (dla roz-
cierania lepszego bolejącej części)
bardzo wiele być pomnożona, kiedy
przez pompę w mosiężną lub miedzia-
ną banię pędzona będzie, przy której
kurek z rurą giętką skórzaną umo-
cowany, bo przez to przybywa do
ciężaru wody jeszcze moc sprężysta
powietrza w bani zamkniętego, która
wodę przez rury pędzi.

Jeżeli kto chce kroplistą kompiel
z mniejszą trudnością zrobić, to się
bierze duże buclaste cynowe naczy-
nie, z jedną lub dwiema rurami, to za-
wieszają się przy słupie tak, że rura z
której się woda sączy, dwa, trzy,
cztery, lub pięć łokci od członka który
się nakrapiać ma, wiśi. Prawda że
tym tkliwiej i nieznośniej dla człon-
ka takowe kroplami spuszczenie jest,
lecz okoliczności często zawieszania
takowego wyciągają.

Ponieważ w Krzeszowicach żadnego osobliwego pomieszkania albo wieży do brania kroplistey kompieli nie ma, kazałem więc moim Pacyentom którzy takowych kompieli potrzebowali, w ich stancyach ie używać. Kazałem naczynie z wodą z początku jeden łokieć, potym dwa, trzy, cztery, i pięć łokci, nakoniec tak wysoko iak pokoy był zawieszać.

Naylepszy sposób używania tych kroplistych kompieli opisuje uczony *Theden* w Berlinie. Powiada on: bierzcie się wygodne naczynie z dwoma antabami lub dziurami do których się dwa równe powrozy przywiązuia, te się w górze do kupy wiążą, przy tym węzle w górze przywiązuie się znowu drugi powróż, który dwa razy tak długi iak wysokość z którey krople wody spadać mają, przy tey obraney wysokości przymacnia się w górze kolko, przeciąga się przezeń ten powróż, a koniec iego wiśi ná dół. Dopiero napelnia się wodą naczynie, otworzy się



się kurek, tak aby jedna kropla po drugiej następowała, zaciaga się cała machina czyli naczynie w górę, umocni się koniec powrozu dołem, i posadzi się Pacyenta pod spadek kroplisty tak że krople prosto na bolejącą część ciała spadaia, która część po jednym calu tam i nazad, po każdym 50. kroplach które na jednym miejscu spadły, posuwa się. Ten sposób szczerulniey się zaleca, ponieważ tę kroplistą kompiel, można zaraz na miejscu podług potrzeby podwyższyć lub zniżyc.

Następujące reguły są przy używaniu kroplistey kompieli potrzebne, nayprzód: Przygotować ciało przez puszczanie krwi albo laxowanie, gdy tego potrzeba.

Powtore: Kładzie się lub siada pod naczynie, ciało okryte będzie sukniami, tylko ta część ciała która się nakrapiać ma, trzyma się pod rurą, w ktorey kurek tak musi być usadzony, aby woda kroplami tylko spadała.

Potrzebie:



Potrzenie: trzeba ná to zważać, ażeby spadająca woda zawsze letnia była, nigdy zimna. Nikt nie jest w stanie wytrzymania długo tey kroplistej kompieli bez szkody. U tych Pacjentow którym z miedzianego naczynia kompiele kropliste dawałem, kazałem zarzuce węgle stawiać, tym sposobem zostawała woda w równym zawsze cieple.

Poczwarte: Kroplista kompiel wy-
ciaga wiele ostrożności, bo wolne
spadanie wodnych kropli, jest tak tkli-
we, że nikt nad pół lub trzy ćwierci
godziny łatwo nie wytrwa. Dla tego
iprawnie osobliwą odmianę w wyprę-
żeniu nerwistych żyłek, że się czasem
osobliwe przypadki ukazują. Gdyby
część ciała którey się kroplista kom-
piel daje zbyt zatwardniona była,
trzeba dłużej iak zwyczajnie brać
kompiel. Można bezpiecznie dwa
razy ná dzień tey kompieli używać
przez trzy lub cztery tygodnie, bo lubo
ta kompiel tkliwa jest, przecież nie
osła-



osłabia ciało tak iak parująca lub potna kąpiel. Ta kroplista kąpiel może bydź z kąpielą zwyczajną wraz używana, to jest raz zwyczajną ciepłą kąpiel, á drugi raz kroplistą z tey samey wody.

Po piąte: Gdyby spadnienie kropel nadto tkliwe i nieznosne było, to można ná boleiącą część cienkie płótno lub serwetę położyć, przez co moc spadającej wody zmniejsza się. Lepiej zaś jest kiedy krople ná cierpiącą część bezszrednie spadaia.

Po szóste: Po kroplistej kąpeli kładzie się w łózko i oczekiwá się lekkih potow.

Po siódme: Nikt nie może taką część pokrapiać, która ma zapalenie czyli inflamacyą, rozę, lub chiragrę. To się tycze i takowego mieysca, gdzie wnętrznosci, które takie szkody mają, leżą. Boby można ztąd wielkiego złego nabawić się, i w niebésieczensstwo życia się wprawic.

O Regułach przy używaniu Kompieli.

Kto kompieli Krzeszowickiey używać chce, musi naybardziey ná porę czasu uważać. Naylepszy czas iest bez wątpienia późno ná wiosnę i w lecie, albo ogólnie, czas między wiosennym i iesiennym *aquinoctium*, porównaniem dnia z nocą.

Ciepłość powietrza, balsamiczna wonność roślin, ożywiająca moc słońca, skutek z ruchu ciała ná wolnym powietrzu, zielone pola, ogrody i niwy przyczyniają wszystko do pomyslnych skutków kompieli. Ciało nabywa posilku i czerstwości, i sposobniejszym do uczynienia wyrzutów się staie, Duszą się rozwesela. Lobo zaś z tych wszystkich przyczyn, mieściace od Maia aż do Septembra naydogodniejszy do kompania są, przecież można w kaźdey roku porze gdy tego potrzeba, wyciąga kompieli używać, ponieważ w kaźdym czasie iest mocna i skuteczna.

Wielu



Wielu Lekarzy żąda aby się pod czas kanikuly od kompieli wstrzymywac, lecz szczęściem iest że u nas w Polszcze dni kanikuly nie tak są gorące, żeby dla nich od kompania się wstrzymywac potrzeba. Przeciwnie te dni są często nadto zimne, i ogólne reguly, które starożytni Arabscy i Greccy Lekarze, względem wstrzymania się od lekarstw, w ich nader gorących krajach ustanawiać musieli, nie znaczą nic w naszym zimnym klima. Widziałem ia przez wiele lat, moich Pacyentów używających kompieli w takowych dniach, z naylepszym dla nich skutkiem. Gdyby zaś w takim czasie nadzwyczajne gorąco było, to się można na krótki czas od kompieli wstrzymać.

Prawdziwy czas kompania, iest rano albo w wieczor, nigdy zaś w południe, bo na ów czas powietrze za gorące iest. Nie wszyscy Pacyenci zwyczajni są rano wstawac, lub w rownym czasie obiadowac. Wielu by
się

się ciężko zdawało gdyby im pewne godziny do kompania wyznaczono.

Naylepszy czas do tego iest rano wpoł do piątey, szostey, wpoł do siódmej, albo siódmej godzinie, zawsze iest dobrze kiedy od czasu porannej kompieli aż do obiadu, cztery- pięć albo sześć godzin wypada, ponie- waż w tym czasie po kompieli można się na pół lub całą godzinę w łozko polożyć, dla sprawienia należytey transpiracyi, czyli potow, śniadanie ziesć, i potym przez nieiaki czas w zdrowym i wolnym powietrzu spacerem i agita- cyą zabawić się.

Wieczorem zwyczajna kompiel o piątey, w pół do szostey, o szostey, albo siódmej godzinie, ale ten czas nie iest dostarczaiący dla tych, którzy późno obiadaią, ponieważ srawność potraw ieszcze nie dokończona, więc i tu iest dobrze kiedy czas po obiedzie aż do wieczornej kompieli pięć lub sześć godzin zabiera.



Ci Pacyenci którzy nie są zwy-
czayni kolacyą iadać, uczynią nayle-
piey, kiedy o godzinie w pół do osmey,
osmey, w pół do dziewiątey, i dziewią-
tey w kompiel weyda, a po skończoney
kompielei iuż w łozku zostana. Nay-
większa część Pacyentów ida o czwar-
tey lub piątey godzinie wieczorem w
kompiel, a po zakończeniu oney wsta-
ia ubieraia się znowu ná nowo i wy-
stawiaia się chłodnemu wieczornemu
powietrzu, z czego często kataru i
kaszlu, i flusu nabywiaia. Gdy Pa-
cyent więc o piątey wieczorem wcho-
dzi w kompiel i zostae do siódmej w
niey, potym ná pół godziny w łozko
się dla transpiracyi kładzie, to nastąpi
godzina osma, lub wpół dziewiątey, a
zaczyn już zachłodno iest, wystawiać
się powietrzu. Tym więc, co się
wieczorem o piątey, szostey, lub siód-
mej godzinie kompia, radzę bardzo
aby po zakończoney kompielei ze swo-
ich stancyi iuż nie wychodzili. Ci
zaś co się bez kolacyi obeysć nie mo-
ga, uczynią dobrze, gdy po odprawio-
nym

nym o godzinie 12 obiedzie, o piątej
pół do szostey, lub szostey godzinie
cokolwiek z lekkich potraw ziedzą, a
potym o osmey w pół do dziewiątej
lub dziewiątej w kompiel poydą, po-
zniej zaś kompać się iest szkodliwie,
ponieważby czas do spania aż naza-
jutrz do piątej zakrotki był, gdy do
zwyczajnego spania szesc, siedm, lub
ośm godzin czasu potrzeba.

Ci którzy się o czwartej lub pią-
tej godzinie wieczorem kompia, ie-
dzą zazwyczaj po kompieli, ci uczy-
nią dobrze kiedy po kolacyi w swoim
pokoju przez chodzenie, agitacyą sobie
przed spaniem sprawiają, bo inaczey
przy pełnym żołądku nie najmilszy
sen bywa, iednym słowem, muszą
takowi najmniey ná kolacyi iadać.

Niektórzy z starożytnych Leka-
rzow czynili uwagi nad kompielami
przy odmianach Xiężyca, chcieli na-
przykład ná tydzień, lub ná trzy czte-
ry dni przed Pełnią kuracyą zaczynać,
aby



aby ta potym przy ostatniy kwadrze gdzie wilgoć ciała naylżey zmniejszyła się zdaie, zakończoną bydz mogła. Ale ná tym nic nie zależy, ponieważ procz tego nie zawsze wprzody wiedzieć można, iak długo lub wiele dni kumpiel odprawowac trzeba, lecz po otrzymanych z kumpieli skutkach o tym się sádzi.

Nim się kumpiel zacznie, bierze się ná laxowanie, á jeżeli Pacyent krwiłty, to mu się i krew pułzcza, lecz to ostatnie bardzo rzadko się czyni, te dwie poprzedzające rzeczy nie czynią się iednym dniem za drugim, ponieważby Pacyent osłabił się, tak iako i po laxowaniu albo po krwi pułzczeniu, nie zaraz pierwszego dnia kumpać się má zaczynać.

raz
amía Z początku kumpie się tylko po raz, á po kilku dniach po dwa razy; Można też z razu dwa dni się kupać á trzeciego spoczywać tak iak siły kumpiącego się pozwolą, i dosyc z początku

jest



jest pół godziny lub godzinę w kompieli siedzieć, nad dwie, puł trzeciej, a naywięcey trzy godziny wciaż nie trzeba w kompieli zostawać, boby Pacyent nadto osłabiony i omdlony został.

Z razu trzeba się śrzednią albo letnią, a na koniec ciepłą ale nigdy gorącą wodą kompać, bo w takowym ostatnim razie gdy się gorąco kompie, nadyma się zbyt kręw, i nadto mocno cyrkuluie czyli obiega, a że przez to żyły się oraz osłabiaią, kręw większa otrzymuie siłę, wkraćza wżyskimi grubemi partykułami w żyły zaskorne, i sprawuie zapalające zatykanie, i wypryszcze, gdy po skończoney kompieli żyły się znowu zciagną i w pierwszy swoy ton czyli stan wstąpią. Dla tego następuie po zbyt gorącey kompieli, ból głowy, zębów, bezsenność, cieczenie krwi z nosa, plucie krwią, zbytuczne upławy Hemerroidów, lub miediecznego czyśczenia, osłabienie głowy, zawrót, zapalenie, roza, i więcey złych przypadków. Gdyby więc z kom-

*kap
letn*



kompieli zbyt gorącej z takowych chorób która nastąpiła, to trzeba wprzody Pacyenta z niey wyprowadzić, nimby o dalszych kompielach myśleć miał. Z tego się okazuje wyraźnie, że kompiel więcej lub mniej ciepła być musi, podług różnych zamiarów które się czynią. Flegmę ze krwi i grube soki wyprowadzić, kanały otworzyć, poty i wyrzuty poprzedzić, zbyt wyteżone części zmiękczyć, i rozwolnić. Czym suchsze jest ciało, im wyprężensze ma błonki, tym letnieysza musi być kompiel. Tak i odmiana powietrza sprawia że ciepłość ciała nie zawsze jednakowa jest.

Można prawda w każdym do kompieli wyznaczonym pokoju gradusy gorącości i zimna przez Termometer oznaczyć, podług którego kompieli potrzebne ciepło dać można. Nayprzyzwoitsze jednak ciepło kompieli naywiększey liczbie naturou jest, od 26. aż do 30 gradusu Reaumurskiego, a od 60. aż do 65. gradusu Farenheilskiego

~~—————~~
 heilskiego Termometru. Zostaie za-
 tém powszechną regułą przy uży-
 waniu kompieli, żeby nikt nie wcho-
 dził w kompiel, którey gorącość 94,
 gradusów, podług których, według
 Farenheilskiego Termometru ciepłość
 krwi w naturalnym stanie człowieka
 zostaie, nie przechodzi. Gdyby zaś
 osobliwszy przypadek wyciągał, aby
 ten gradus ciepła powiększonym być
 musiał, to trzeba dla bezpieczeństwa
 Pacyenta kompiącego się, zawsze leka-
 rza doskonałego do rady przybrać.

Ze zaś nie każdy Pacyent Ter-
 mometrem opatrzony jest, to się mo-
 żna naylepiey o przyzwoitym stopniu
 ciepła kompieli przekonać przez wło-
 żenie ręki w wodę, gdy ta n. p. jest
 tak, iak świeżo udojone mleko.

Jak prętko Pacyent mdłość w
 kompieli czuie, zaraz z niey wyiść po-
 winien. Gdyby się zaś przytrafiło że
 osłabiony Człowiek aktualnie już zem-
 dłał, trzeba go zaraz z kompieli na

E

łóżko



łożko położyć tak, aby głowa nie wy-
 żey nad całe ciało leżała, trzeba mu
 posiłkami serce orzeźwiać i cucić go.
 Takowe orzeźwiające serce posiłki są
 naprzykład, troche wina, albo likworu
 cynamonowego, te posiłki można na-
 wet w samey kompieli używać, kie-
 dy się iaka mdłość czuie. Wiele po-
 maga do zabiezenia mdłościom, kiedy
 Pacjent nie naczczo w kompiel idzie,
 ale wprzody suppa, parą filizankami
 kawy, lub czekolaty z bułeczką zaśli-
 się.

Są tacy którzy się dwa dni kom-
 pią a trzeciego spoczywają, lub też
 codziem po razę się kompią. Otyli i
 krwisci ludzie dobrze uczynią, kiedy
 się tylko raz na dzień zkompią, a to z
 rana, kiedy ciało iefzcze lekkie i kanały
 nie tak pełne są iak po obiedzie,
 gdzie wiele soków w miasę krwi prze-
 chodzi. Przecież takowe osoby mo-
 gą na odmianę sprobować i wieczo-
 rem się kompać, a każdy będzie z do-
 świadczenia przekonany co mu lepiej
 służy.

Mocne

Mocne osoby mogą w ranney i wieczorney kompieli poł trzeci i trzy godziny zostać. Naydłuższy ten czas zostawania w kompieli, iest, codziē 5. lub 6. godzin w dwóch kompielach. Innym dosyć kiedy po cztery godziny codziē się kompią, dwie godziny z rana i dwie wieczorem. Widziałem w Krzeszowicach Pacyentów, którzy z rana o 5tey weszli do kompieli i do 9tey godziny w niey zostawali, a po południu od 4tey do dzieśiątey. Ale to robili z menazu, bo chcieli w iednym tygodniu tyle się kompać, ile inni w miesiącu, lecz sobie zle w tém postąpili bo skutek nie odpowiadał ich zamiarowi.

Zwyczajny czas kompielny iest 70: 80: aż do 100. godzin. Ale trzeba i w tém uważać więcey ná chorobę, siły, i stan chorego, nizeli ná tę regułę, która bardzo wielu wyłączeniom podpada. Wielu sądzi iż to prawdziwą miarą iest kompania, kiedy się osypka mała pokaże i znowu odpadnie. Ale



to jest zawodnie. Naylepszy ze wśzy-
 fikich znaków jest, że się Pacyent dosyć
 kopał, kiedy się choroba zmniejszy,
 a utracone zdrowie powraca. Nie-
 którzy Pacyenci ozdabiają po 50.
 60. do 70 godzinney kąpieli inni
 potrzebują sto i więcej godzin.

Miałem w Krzeszowicach Pacy-
 entów którzy zadawnione i twarde
 choroby mieli, ci musieli 120. 150.
 aż do 200. kąpieli używać, nim po-
 myślnie i zupełne przywrócenie zdro-
 wia nastąpiło. Kto więc w znaczney
 chorobie z używania 10. 20. albo 30.
 kąpieli znacznego skutku oczekuje,
 omyli się na swojej nadziei. A tako-
 wych chorych wielu do Krzeszowic
 co rok przybywa, i to miejsce zlorze-
 cząc opuszczają, że nie zupełnie o-
 zdrowieli.

Osiabione, tkliwe i do kąpieli
 niezwyeczajne osoby i ci którzy z do-
 świadczenia wiedzą, że kąpiel zbyt
 ich dotyka, wchodzić powinny w przed-
 noga-

nogami ná kilka minut, potym kola-
 nami, á ná relzcze całym ciałem. Ta-
 kowym sposobem przycisk wody nie
 raptem ciało obeymie, i nie wielką od-
 mianę w nim sprawi. Zazwyczaj
 nie siedzi się głębiey w kompieli tylko
 aż po pepek czyli po żołądek, ieżeli
 zaś osobliwza choroba wyciąga, to się
 nad ramiona w kompieli siedzi. Gdy-
 by zaś Osobom które tak głęboko
 siedzieć nie mogą, koniecznie się nad
 ramiona, iako to w Rheumatyzmie czy-
 li rwaniu kości, lub Paraliżu kompać
 potrzeba, to się ná tę bolesną część
 woda leje, albo się gębka flanelła lub
 serwetą w tey samey wodzie umo-
 czona, tę część okłada. Lanie zaś
 wody skutecznieysze jest nad okłada-
 nie. W przypadku gdy Pacyent niko-
 go do posługi nie ma, może sam zdro-
 wą ręką wodę z szklanki ná bolesną
 część lać. Czém wyżey się woda na
 część leie, tém skuteczniey jest,

Głowa kompiącego się musi wy-
 żey być nad kompiel trzymana, sucho
 i lekkó



i lekko okryta, reszta ciała musi zupełnie nago w kompieli być, oprócz że osoba w ciąży, musi z podpasanym żywotem, i co rupturę mają z zwy czaynym paskiem w kompiel wsiadać. Niekiedy dobrze jest z głową odkrytą siedzieć, albo kawałkiem płotna w zimney wodzie umoczonym głowę okryć. Naprzykład, przy Paeyentach którym krew zbyt łatwo do mozgu, albo w oczy wstępuje, albo którzy bolom głowy i innym chorobom podlegaia. Kto okrytém ciałem w kompiel wchodzi, nie dozna i przez połowę dobrych skutków które sobie obiecuie, bo skutek kompieli naywięcey od tego zawisł, żeby dopoki osoba w kompieli siedzi, świeża co raz woda ciało dotykała. Kto zaś pod grubem okryciem do kompieli wchodzi, tego woda więcey nie dotknie dla rozwolnienia i obmycia nieczystości ciała, tylko tyle ile w okrycie jego przy zamoczeniu się w kompieli naszła, aż do wyjścia z kompieli.

W kom-

W kempeli trzeba się mocno wystrzegać chłodnego powietrza, też sama ostrożność trzeba i przy wyjściu z kempeli zachować, wyjście musi się szybko odprawić, i dobrze jest mieć ogień na kominie przy którym można koszulę lub inną płachtę płocienną rozgrzać, w którą się obwinąć należy, ale ta musi być dosyć szeroka i długa od głowy aż do nóg, i nie z nowego płotna, bo stare płotno ciągnie w siebie wodę iak gębka. Przy tey okazji nie ma potrzeby obcieraniem się bawić, aby się nie wystawiać długo na powietrzu, zkad za zwyczaj szkodliwe zaziębienia następują. Ci co Rheumatyzmem obciążeni są, uczynią lepiej kiedy rubdeszan czyli szlafrok z flaneli lub multanu do tego użyją. Podczas kempeli okrywa się cała wanna płótnem lub kobiercem, aby powietrze zwierzchney części ciała nie dotykało, gdzieby łatwo ramiona przeziębć można.

W kempeli nie trzeba iść, spać, ani wiele mówić.

W osta-



W ostatnim tygodniu kompania
trzeba tak zstępować godzinami, iak
się w początku w górę postępowalo.

Jeżeli kto po kompieli, że mu nie
dobrze iest, czuie, i że dla zdrowia ie-
go niepomyślnie ma z niey skutki, trze-
ba ażeby kompiel zaniechał.

Po kaźdey kompieli trzeba z pół
godziny w łozku zostać, dla sprawie-
nia transpiracyi czyli potów.

Ci którzy Pedogre, rwanie i Rheu-
matyzmy cierpią iako i od Paraliżu
tknięci, uczynią dobrze kiedy przed
weysciem do kompieli, każą się fla-
nella dobrze nacierać, aby ułatwić tym
bardziej rozeyście się soków zaka-
nych w bolejących częściach.

Gdyby kto w kompieli zimno lub
drzenie uczuł, może kazać ciepłej
wody zwolna dolewać, co się od nog
czyni, inaczej mogłby Pacyent ulzko-
dzony być.

Naylepiey byłoby gdyby wanny dwoma kurkami czyli Izpontami opatrzone były, gdzieby każdy Pacyent podług upodobania ciepłej lub zimney wody sobie sam przypuszczał. Takowe wanny znayduią się u wzystkich prawie kompeli. Takżeby dobrze było osobliwie do czystości gdyby wanny wewnątrz cyną oblane, albo z miedzi i pozielane były, Krzeszowice leżą w posród naypięknieyszych marmurowych gór, iak łatwoby więc było wanny choć dla przednieyszych Pacyentów z marmuru wykuc, także też skuteczniej kiedy wanna obszerna iest, że kompiący się może w niej do upodobania się ruszać, i im więcej wody iest w wannie, tem przyciśk wody kompiel skutecznieyszą robi.

Wielkim dla Pacyenta iest zyskiem kiedy się w wannie nieznacznie poci, gdyż przez to wiele nieczystości i ostrości ze krwi wychodzi, i przez otworzone dziurki czyli pory moc mineralna wody lepiej się w ciało wci-
 Lepiej



Lepiej jednak wcale się nie pocić, niżeli przez zbyt gorącą kumpiel gwałtownie poty wyciskać. Bo tak wiele przykładów, które w Krzeszowicach uważać okazywałem, przekonało mię, że przez nieznaczną exhallacyą, bez potow, moi Pacyenci przecież ozdrowieli. Tym którzy mało skłonności mają do potow, bardzo służy kiedy się przed i po kumpieli flanelłą nacieraia. Przez co nerwiste błonki będą wzbudzone, sprężystość poruszona, i poty czyli dziurki potowe i zalkórne gruczolki się otwieraią, że i bez potow, moc i duch wody wchodzi w ciało, skutek swoy sprawuie, i zatkania się rozdzielaią.

O Przypadkach przy używaniu siarczystych Kumpieli.

Gdy ogólnie wiemy że ciepła siarczysta woda ieszczé tężey i tkliwiey w płynnych i mocnych częściach ciała skutkuje, niżeli zimna woda, i gdy przy ciepłych kumpielach nie wątpliwie

party-

partykułki czyli cząstki mineralne wraz z wodą zewnątrz przez okrągłe dziurki czyli pory w krew wkraczaia, zbytęczność zatem oney sprawuie bardziey niebezpieczne skutki, niżeli zbytęczność zimney mineralney wody.

Podczas kompsonelney kuracyi trzeba dobrze bacność mieć na Pacyenta, bo często zdarzaia się takowe przy padki, które w prawdzie pomyslnie skutki przynieść mogą, ale wiele z pomiędzy tych takie są, że się żadnym sposobem z kompsonelą zgodzić nie mogą. A w takowym razie zdrowy rozum radzi, aby zupełnie zaniechać kompsoneli. Ogolnie zaś przy rzuceniu się krwi, lub krwistego kaszlu, przy tęgich Hemoroidalnych i miesięcznych upławach, przy ponurych febrach, suchotnich słabościach, i gdy się zaia trzenie śledziony, wątroby, lub innych wnętrznosci okaże,

Wymioty i biegunki powstaia cząsem przy kuracyi kompsonelney, przy
czyna

czyną jest najczęściej z przeładowania żołądka lub przeziębienia. Często można to złe przez utrzymanie ciepła żywota, i przez ucierpienie trochę głodu pozbyć, gdyby zaś nie przestawało, to się bierze *digestiva Rhubarbarum*, albo lekkie lekarstwo na wymioty, a po wyczyszczeniu żołądka, używa się gorzkie żołądek wzmacniające lekarstwo.

Często się trafia przy kuracyi bezsenność, ta najczęściej pochodzi z kompieli zbyt ciepłej, która sok bardzo porusza. Tę burzącą się krew trzeba się starać uspokoić, to się robi przez ochładzające lekarstwa, lub kompiel nog, a gdy tego koniecznie potrzeba, i przez krwi puszczenie, lecz w takowym przypadku najlepiej jest rady Lekarza zasięgnąć. Często zaś jest bezsenność, ze krwi do głowy zbyt ciśnającej się, kiedy ta przez zatkanie niedobrze przez wnętrzości cyrkuluje czyli obiega, a w tym razie trzeba laxującemi czyli przebijającemi lekarstwami



Itwy dopomodz, w obydwóch takowych przypadkach trzeba się wstrzymać wszystkich gorących napojów i korzennych potraw, i częste agitacye sobie robić, sen sprawuiących lekarstw iako to *Opium* trzeba się bardzo wystrzegać.

Inni Pacyenci czuią zbyt wielką skłonność do spania, i radziby cały dzień i noc spali, czego przyczyną jest albo zbytęczność krwi, która cząstki w mózgu obciąża i przyciska, a na to krwi puśczenie zapewne pomoże, lub też ta ospałość pochodzi z osłabienia ciała którą kumpiel po części sprawuię, w tym przypadku można trochę więcey iak zwyczaj spać, albo też przez agitacyą od snu się wstrzymać, a ieszcze lepiej kumpiel ná kilka dni zawiesić, w kumpieli iednak nie trzeba nigdy spać, ponieważ przez to można sciągnąć mdłości, flusy, i wiele innych chorób, które z nieregularnego i wstrzymanego obiegania krwi pochodzą. Przeto trzeba sen gdy w kumpieli



pieli napadnie pachnącemi wódkami rozpędzić, lub sobie co wesołego ka-
zać czytać.

Ciężarne kobiety i ci którzy Rup-
turę pępka lub niżej mają, muszą ży-
wot dobrze podpasać, boby łatwo
kolki nastąpiły, znajduie się także wie-
le osob które w kompieli ná kurcz żo-
łądka narzekają, który czasem tak mo-
cny jest że Pacyenci przykrych skut-
ków ztąd doznają, jako to mdłości,
nudności i osłabienia. Takowy ból
napada nayczęściey osoby delikatne,
i tkliwe nerwy mające, á czasem i
tych którzy ze czczym żołądkiem w
kompiel wchodzą. Po obiedzie mierny
kielich wina jest naylepszy sposob za-
pobieżenia takowym przypadkom, á
przed ranną kompielą śniadanie.

Osyпка, jest zwyczajny skutek
kompielney kuracyi, nie jest to pra-
wdziwa osypka, ale bardziey wy-
pryszcz zaskórny, który z ciepła wody
powstaie, i nayczęściey pochodzi z
ostro-

ostrości, która przez otwarte dziurki
 potowe czyli pory, ze krwi wychodzi
 i na skórze osiada. Gdy zaś ta ostrość
 różnego jest rodzaju, zaczym i osypka
 różna jest. Zwyczajnie ją nazywają
 osypką kompielną. Ta u iednych
 wygląda czerwoną, u drugich iak
 świerzb, u innych iak ukąszenie pchły
 lub komara. Czasem kompiący się
 wyglądają iakby pokrzywami ścięci
 byli, a u niektórych się zdaje iak gdy-
 by na wypukłych czerwonych punk-
 cikh, białe delikatne wschodziły.
 Tę osypkę dostaje Pacyent różnie, z
 początku, w szrodku, lub na końcu
 kompieli, naywięcey się okazuje na
 szyi, pierśiach, krzyżu, udach, i ra-
 mionach. Często w Krzeszowicach
 widziałem tę osypkę na tych Pacyen-
 tach którzy Rheumatyzmem czyli rwa-
 niem kości obciążeni byli, często ona
 jest suchą, ale czasem i wilgotnie,
 ogólnie sprawiaie bol dosyć mocny, i
 bardzo jest przykra przez świerzbie-
 nie i palenie. Trwa zwyczajnie iedną
 i dwa tygodnie, a czasem i dłużej. Na
 koniec



koniec odpada z ciała naksztalt otrąb. Naylepszą w niey ulgą iest kompiel, bo się bolu nie czule w kompieli siedząc. Ta osypka u tych którzy ostrość we krwi mają iest naylepszym skutkiem kompieli, ponieważ od swych nieczystości uwolnionemi zostaią. Ale dla tego nie trzeba żadać żeby wszyscy takową osypkę mieli koniecznie, u tych którzy mało albo wcale ostrości nie mają nie pokazuię się ona, albo też bardzo nieznacznie, a kompiel przecież swoje dobre czyni skutki. Gdy w reszcie osypka w pierwszym tygodniu okaże się, i prędko odpadnie, to ieszcze nie iest znakiem, że się Pacyent dosyć kompał. Bo lubo ostrość wyprowadzona będzie, to nie idzie za tem że i wszystkie inne przyczyny choroby przez to zniesione. Gdyby taka osypka niezupelnie wystąpić miała; a świerzbienie mocne było, to trzeba naturze dopomodz przez lekkie lekarstwa na poty do lepszego wyrzucenia osypki.

Przy



Przy osypce odprawuie Pacyent wciãż kompiele, ale gdyby się osypka w roze zamieniç miała, to trzeba kompiele zaprzestãc, i okładanie z lekkie- mi laxuiãcemi i pot pędzãcemi lekar- stwy używãc.

O Zachowaniu się przy Kompielach, o Dyecie czyli wstrzemiẽzliwoœci i poru- szeniu Ciãła czyli agitacyi.

Żadne lekarstwo nie moze do- bre skutki sprawiç, bez ścisłego za- chowania diety, bo nieporządne życie coraz bardziej zchorzãłe ciãło niszczy, i to obala co dobre lekarstwo skuteczne- go zrobiło. Mineralne wody i kompiele sã naydzielnieysze lekarstwa, które Twórca tak różnie ziemi udzielił. Iest zatym przy używaniu onych, porzã- dne zachowanie się i regularna dieta troiako potrzebna. Bo nayprzod, nie zgadza się niektórych sposob życia z chorobã, dla tego wãnsnie odsyla się chorego w oddalone mieysca, aby ta- kowego życia sposobu który go o cho-

F

robę



robę przyprawił i którego dla różnych okoliczności odmienić nie mógł, zapominał, powtórę, nieregularny sposób życia nie zgadza się z kumpiela, ale ia często szkodliwą czyni. Wreszcie potrzecie, lubo niektóry sposób życia skutóm kumpieli nie iest znacznie przeciwny, przecież czyni zwłokę w leczeniu, i zawsze gwałt ciału sprawuie. Każdy rozumny Pa cyent który sobie przywrócenia swego zdrowia szczerze życzy, będzie tę tak zbawienną radę używania porządney diety, chętnie dopełniał.

Gdy porządne życie przy używaniu kumpieli tak wielkie skutki sprawuie, przeto w tey mierze nieco się tu rozszerzę.

Trzeba wprzod, podczas, i po skończoney kuracyi dobrą dyetę zachowywać, i nie zaraz od zachowanego pod czas kumpieli porządku życia odstępować, bo życzyćby trzeba żeby osoby które nieregularne życie

prowa-

prowadziły, i z zchorzałym ciałem do kompieli przybyły i w nich przy zachowanej dyecie ozdrowiały, w całym swem życiu ná potem raz obrany porządek życia utrzymywały.

Niektórzy dyetę zachowują przy kuracyi i używaniu kompieli, wszystkie im przepisane reguły wypełniają, ale nawyknięcie do przeszłego życia sposobu odmienia ich w krotce.

Są oni posłusznemi i wstrzymującemi się z potrzeby tylko, dla tego z odmiana życia znayduie się zapas materyi chorowitey w ich ciele.

Niektórzy nie mogą regularne życie prowadzić, bo powinności obowiązków ich są im ná przeszkodzie, takich w prawdzie trzeba wymawiać.

Nakoniec: Muszę ieszcze jedną rzecz wspomnieć, która wielkiej jest wagi, i nad którą każdego Pacjenta



cyenta osobliwie zaſtanowićbym
 chciał, ponieważ to co teraz mówić
 chcę, baczności wielu uchodzi, i nie
 każdy potrzebę tego uznaie: Nay-
 przod: Trzeba kilka tygodni ieſzcze
 po ſkończoney kuracyi też ſamą dyc-
 tę i porządek życia, iak pod czas ſa-
 mey kuracyi nayściſley zachowywać,
 bo zaniedbanie tego, naywiększą ſzko-
 dę przynoſi.

Naywiększą część kumpieli i wod
 mineralnych nie zawſzę zaraz dobre
 ſkutki okazują, ale częſto bardzo po-
 zno po odprawioney kuracyi, dopie-
 ro ſię polepſzenie czwie. Nazywają
 to *poleczenie* czyli *poſkutek* kumpieli,
 więc aby temu nie przeſzkodzić, trze-
 ba długi czas po ſkończoney kuracyi
 regularność życia zachować.

Nieregularne życie po ſkończo-
 ney kuracyi ieſt główna przyczyna
 dla której niektórzy moc i przymiot
 kumpieli zaprzeczają. Nie rzadko też
 to uważano, że ci którzy kumpieli
 nayle-

naylepszym skutkiem używali, przez nadużycie rzeczy w gorszy potem stan odpadli niżeli przed kompielą byli.

Dyeteę przed kompielą z dwoifley przyczyny zalecam. Jedną á ta główna iest przyczyna, że ci, którzy nie regularnie żyli, niewiele sobie dobrego z kompieli obiecywać mogą, kiedy dopiero przy zaczęciu oney sposób życia odmienić chcą. Nawyknienie nie ustaie bez niebezpieczeństwa tak przetko: Ciało cierpi gwałt, i wiele starań kosztuje, kiedy niektóre zastarzałe narowy za iednym razem kto zaniechać usiłuje. Naylepiey więc ten czyni który w domu iest, że nim do kompieli się wybierze, swoy sposób życia zwolna i stopniami poprawia, tym sposobem będzie mógł, gdy do kompieli przybędzie, z większym dla zdrowia zyskiem do potrzebnych przepisów przyzwyczaić się, i one bez trudności i niebezpieczeństwa zachować.

I ci ktorzy nie przywykli do nie-regularnego życia, dobrze uczynią, kiedy przed



przed zaczęciem kuracyi do pewney dyety nakłaniają się, gdyż przez to ciało ich wyczyszczone, materya choroby nieco przełamana i osłabiona będzie, a zatem kompiele wczesney i lepiej spodziewany skutek wydadzą.

O Powietrzu przy używaniu Kompieeli.

Czyste i pomierne powietrze, które niezbyt ciepłe ani zimne, niezbyt suche ani wilgotne, nie żadnemi złemi exhallacyami czyli parą obciążone, może się słusznie zdrowym powietrzem nazwać, takowe bywa częściej na wiosnę, i w lecie. Ze zaś niepodobna aby powietrze zawżze równe było, i w wspomnionych nawet czasach odmianie podlega, trzeba więc mieć się na ostrożności gdy się właśnie w używaniu kompieeli Pacyent znajduje. Dla używania zaś powietrza iako sposobu dobrego do kuracyi i pomoc dającego, nie trzeba koniecznie wielce znającym się na powietrzu, ani głębokim uczoneym Lekarzem być. Niektóre
tylko



tylko małe rzeczy uważać trzeba, które sam zdrowy rozum podaje, a nad którymi się prawie nigdy nie zastanawiamy. Pacyenta najgłówniejszym musi być staraniem, wszędzie gdzie tyl o można czystym, i balsamicznymi zaślaiącemi powiewy napelnionym powietrzem oddechować. Musi przeto gdy pogoda i kuracya pozwala, zawize ná wolnym powietrzu zostawać, musi często popolach, ogrodach, i łakach spacerować. Ściśnionej górami okolicy gdzie powietrze ściśnione, przytłumione i nie dosyć świeże jest, musi unikać. Pokoy swoy musi cały dzień przewietrzać, i przy dobrej pogodzie okna otwierać, lecz przy tym *Cugu* czyli powietrza ná przetrzał usilnie wytrzegać się. W gorącym lecie skrapia się podłoga Pokoiu octem, albo wodą, i stawiają się naczynia z kwiatami i orzeźwiającemi roslinami, ale trzeba mieć ná uwadze aby w nocy pod czas snu ból głowy, przyćmienie, mdłości, i niespokoyne sny nie nastąpiły, przez tęgą wonność kwia-



kwiatów], lepiej więc te naczynia przez noc wystawić z pokoju, ile kiedy ten mały, i niski jest.

Żadne powietrze nie wyciąga tyle ostrożności, iak to które zimne i wilgotne jest, to jest dla Pacyenta, który go obojętnie zwąza, bardzo niebezpieczne. Rzadko dobre z kuracyi natępią skutki kiedy pora zimna i wilgotna zostaje. Często Pacyent przyniewolony jest oprócz innych ostrożności dla tey przyczyny kuracyą powściągnąć i ná lepszą pogodę czekać. Woda sama siarczysta staie się przy ustawicznej wilgotney porze mniej skuteczna, bo wiele inney dzikiey wody pod ziemią z nią się męsza i osłabia iey leczącą moc. Połączone z wilgotną pogodą zimne wiatry wstrzymują exhallacyą i inne czyszczenia powietrza, gdy więc takowa pora pod czas kumpieli nastapi, musi Pacyent tego zimnego i wilgotnego powietra unikac, w pokoju swoim zostac, ná kominię ogień palić, i lepiej ná kilka czasów kumpiel zawiesić.

Ranne, i późne wieczorne powie-
 trze bywa często zimne i wilgotne,
 trzeba za tym i tego unikać, pierwz-
 ie jest nayniebezpiecznieysze, kiedy wil-
 gotna i zimna mgła lub rosa pada. Zi-
 mne wieczorne powietrze sprawia
 tym gorsze skutki im ciepleyszy dzień
 był, dla tego muszą Pacyenci ostro-
 żnemi być i swoje spacery nie nadto
 późno w noc odbywać. Wieczory w
 Auguście i w Maju są nayczęściej
 chłodne i zimne, i wiele nieostrożnemu
 szkodzą, kto w nocy otwarte okna w
 sypialnym pokoju ma, ~~nie~~ mało szacu-
 ie i kocha swoje zdrowie, bo lubo się
 wieczor parny i ciepły zdaie, może
 przecież w nocy zimne i niemiłe po-
 wietrze nastąpić, które nagle ściąga i
 gwałtownie zatyka dziurki któremi
 pot występuje, przeszkadza więc i ta-
 muie exhallacyą czyli parowanie, i
 sprawia zatkanie krwi i wyrzuty so-
 ków. Ztąd następują flusy, katary,
 kaszle, kolki biegunki, zawrót, ocie-
 żałość członków, wstąpienie nazad
 w ciało osypki, febry flusowe, kurcz
 parali-



paraliże, Rheumatyzmy, i kontrakcye
czyli okulawienia.

Wygody ciała przyzimnym, dżdzy-
stym, i wichrzącym powietrzu, zależą
na dobrym i należytem odzianiu onego.
Letniew sukni można przy kompielach
przyzwycie zaniechać, dobra sukienka
odzież która ciało ciepłe utrzymuje,
i od wszelkiew przykrości powie-
trza broni, jest tu naylepsza. Jeszcze
iednę muszę tu wspomnieć okoliczność
ną którą rzadko kto zważa. Nie mo-
żna dosyć opisać te wielkie zyski dla
zdrowia które ciało odbiera z okrycia
ciepłego nog, to więc przy kompielach
także zachować trzeba, aby przeto,
bieg krwi równiew podzielony był,
i zatykaniu oney zapobieżec, które z
lekkiego okrycia i oziębienia nóg po-
wstaie, i którego, hipokondryi spa-
smom, kurczom, i innym podobnym
chorobom podlegli ludzie, nie dosyć
się wystrzegają.

W gorących letnich dniach trze-
ba



ba się spokojnie zachowywać, i mało agitacyi czyli porużenia ciała czynić, i orzeźwiających ale niezimnych mieysc szukać.

Kto te rzeczy zachowa, i ieszczte tych sposobów do przewietrzenia i odświeżenia pokoiow, o których iuż mowilem, używa, ten nie ma przyczyzny obawiać się kanikuły ani gorącey pory, ale trzeba mocney agitacyi wystrzegać się, i troche posiłku na upały szukać, ponieważ inaczey krew zbytecznie się burzy, zatykania i zapalenia sprawne, ciała wilgoci i wigoru uymnie i nerwy osłabia.

Ochładzające napoje, iako to migdałowe mleko, limonadę, orszady lody nie radzę, oziębiaią żołądek, i są przeciwne dobrym skutkom kumpieli, nayprzyzwoitszy napoy przy tak ciepłej porze jest woda Seltcerska, świeża woda z zrzodeł, sama, albo z troche kwaskowatem winem.

O Po-



O *Potrawach y napoiu przy używaniu
Kompieli.*

Zalecający dyetę tak dalece potrawy i napóy za zdrowe lub szkodliwe trzyma, iak one w chorobę lub w inne okoliczności ludzkiego ciała wpływają, także niektóre lekarstwa nie zgadzają się z pokarmem, owżem sprawują ciału, iako przeciwnie rzeczy, wiele przykrości. Ztąd zważa lekarz przy rozrządzeniu potraw i napoiu tak na chorobę Pacyenta, iako i na własność lekarstwa.

Gdybym dobry lub zły skutek potraw, względem różnych ludzkich chorób, teraz dochodzić i roztrząsać chciał, wziąłbym przed się rozległą i niepotrzebną pracę, boby mi niepodobna było wszystkie przypadki okazać.

Poiedyncza strawa jest naynaturalnieysza i naylepsza, skromność nie można zadosyć zalecić, bo gdy się żołądek różnemi potrawami razem napę-
ni,

ni, iakie są smażone, gotowane, pieczone, wędzone, solone, słodkie i kwaśne, to te sobie przeciwne rzeczy sprawiają fermentacją czyli burzenie i naysroźsze wydaia przykrości. Dla wytłomaczenia się w krótkości, liczę między najszkodliwsze pokarmy, twarde nie łatwo strawne, ciężkie, nadymaiące, z grubych i złych soków, albo z gorących i wysuszaiących części złożone potrawy. Między temi są: gruby, twardy, suchy, niewypieczony kleisty, zbyt kwaśny i ztechły chleb, wszystkie tłuste, słodkie i grube potrawy, surowe mleko, twarde jaja i ser, twarde, tłuste, stare, wędzone mięsiwo z zwierząt i ryb, wszystkie w łuskwi owoce, iako to soczewica, bob, groch, iaglana kasza, niegotowany jarmuż i sałata, także nadto kwaśne między temi, i sałata z octem, także korzenie, osobliwie z cebulą, czosnkiem, cynamonem, pieprzem, goździkami, muszkatułową gałką, i tym podobne potrawy.

Każde-



Każdemu wiadomo, iest iak zbawienne własności surowe owoce maia, lecz iak skuteczne ich używanie iest, tak wielce szkodzi Pacyentowi kiedy zawiele onych zażywa. Często doświadczenie nauczyło mnie, że Pacyenci przez zbyteczne używanie owocu, mocne biegunki, wzdymania i kolki sobie ściągneli, i byłem przyniewolony kazać im się od kompieli wstrzymać, owoców nie zażywać, i wprzód osłabiającą ich biegunkę leczyć nim się znowu kompać mogli. Prawda że te złe skutki nie łatwo się okazażą kiedy się skromnie owoców używa, i żołądek w dobrym stanie iest, ale przy zbytnim onych używaniu, przy niestrawności żołądka, przy nerwowych chorobach i kurczowych przyпадkach, wnet się złe skutki okazażą.

Dobre i skuteczne zaś dla Pacyenta są wszystkie potrawy, które miękkie, delikatne, łatwo rozwiązująca własność maia, które soczyste, oleyne, kleiste, tuczające i temperujące są, które
dobry

dobry tuczący sok mają i krew przedzonedą i płynną utrzymują.

Między temi są nayprzód wszystkie suppy które nie podług wysokiego gustu, nie tęgic, nie korzenne, cebulą lub czosnkiem nie przyprawione, nie tłuste, jajami osobliwie białkiem nie zabijane. Kucharz który przy zrobieniu suppy te kondycye uważa, będzie zawsze zdrowe suppy dla Pacyentow robił, może on lekki rosół do nich z zdrowemi korzeniami wziąć, iak to, seler, pietruszkę, szczaw, trybulkę, portulakę, rzeżuchę i. t. d. także i ryż, perłową i owśianą kaszę.

Powtóre: Mleczne potrawy w skromności używane są dobre, prawda że tu trzeba różność uczynić, że te osoby które z natury mleka znieść nie mogą i przykre skutki z niego, iako to wzdymania, biegunkę, i inne mają, strzedz się tych mlecznych potraw przy kompieli powinny.

Potrze-



Potrzenie: Wszystkie delikatne, miękkie, łatwo rozwodzające, śliniste, korzenie, iako to, miętko wygotowana rzepa, selery, szparagi, pietruszka, cykorya, sorconera, biały pasternak, cukrowy korzeń, i młoda marchew dobre są.

Po czwarte: Wszystko łatwe do strawienia warzywo, iako to szpinak, lebioda, rzeżucha, sałata, młody chmiel, trybula, kalafior, i szparagi. Przecież muszą Hipokondrycy, szpazmy i wzdymania cierpiące osoby, i z temi niewinnemi potrawami ostrożnie się obchodzić.

Po piąte: Niektóre gotowane frukta, iako to śliwki, gruszki, rodzyunki, pigwy, roże czyli amboty borsztuwiki.

Po szóste: Delikatne i łatwe do strawiania mięsiwo Kurcząt, Pulard, Kapłonów, Jedyków młodych, gołębiąt, Turkawek, Bażantów, Jarzabków, Kuropatw, Przepiurek, Skowronków,



ne, ków, Drozdów, Szpaków, Jemiołu-
te, chów, Kwiczolów i Ziębów. Wszy-
ana stkie inne osobliwie wodne ptastwo
ka, jest ciężkie do strawienia. Potém
ak, mięso młode wołowe, cielęce, jagnię-
ew ce, skopowe, młode kozłecę, młode
jelenie, sarnie, i królików.

do *Posiódme:* Z pomiędzy ryb można
ak, takowych używać, które delikatne i
dy łatwo rozwiązuje mięsa bez żadney
agi grubey zbutwiałey posoki mają. Te
pa: są młode karpie, młode łuczupaki,
i okonie, karaśie, iazgry, drobne rybki
rö: i pstragi, które ostatnie bardzo dobre i
w wielkiej liczbie w Krzeszowicach
dostać można. Mnie się zdaje że ci
ru: lekarze zbyt twardo postępują, którzy
ki, zakazują wszystkich rybnych potraw.
ki. Ten zakaz jest pretkii wyteżony, i nie
ma potrzeby nad nim się zastanawiać
do tym osobom którym Religia wstrzy-
rd, maniem się od mięsiwa, pośne po-
te: trawy, które naywięcey są rybne,
ab: nie tylko potrzebnemi ale i nałogiem
on: zrobiła, niech się tylko wystrzegają



ieść wszystkich twardych grubosoczystych, tykowatych wędzonych i suszonych ryb.

Po orme: Z ciasta, tort migdałowy biszkokt, paluszki i sucharki.

Okazuje się więc, że te wyrażone potrawy, które Pacyetowi służą nie w tak małej liczbie są, żeby nie można długą kuracją wytrzymać z codzienną odmianą potraw. Kto się miesiąc i dłużej w kompieli bawi, i swoy własny stół utrzymuje, ten może bez trudności codziennie inne potrawy iadać, gdy więc nie do jednych tylko potraw koniecznie przymuszeni jesteśmy, lecz między tylo, wolność wybierania mamy, to też i tyle miłości dla nas samych, tyle roztropności i uwagi mieć będziemy, że przez tak krótki czas kuracyi takowym potrawom pierwszeństwo damy, które przy używaniu kompieli nieszkodliwe są.

Przecież niedosyć na tém że do-
bry

bry wybor potraw czyninemy, trzeba i w iedzeniu porządek zachować, i zbytku unikać. Przy używaniu kompieli naywięcey apetyt powiększa się. Temu można podczas obiadu dogodzić: aby tylko niechciwie iescć, i nie dobrze užute potrawy połykać, niestrawność, gniecienie żołądka, i wzdymania są zwyczajne tego skutki, aby się tém prędzey zbytku w iedzeniu ustrzedz, trzeba unikać wielości potraw i małym ich gatunkiem kontentować się. Przy kollacyi zbytek nayszkodliwszy jest, bo następujący po niey sen, i nocny spoczynek, będzie przeszkodzony, i posiłek przy kuracyi tak potrzebny ciału, oraz skutki kompieli będą wstrzymane.

Naylepszy czas iedzenia podczas kuracyi jest w obiad, naywięcey w 4. lub 5. godzin po odbytey ranney kompieli. Ci więcktorzy od 5. do 7. się kompieli, obiadaią o 12 godzinie, ci zaś co się od 7. do 9. kompieli, muszą w poł do drugiey lub o 2. obiadować.



Kollacya się bierze podług użytey kompieli. Potrawy na kollacyą muszą być szczupłe lekkie, i do strawienia łatwe, suppa, troche lekkiego mięsiva, mały ptaszek, lekka ryba, i troche gotowanych owoców, są nayprzyzwoitsze.

Ochędostwo nie może PP. Kucharzom dosyć zalecone być, warzywo musi być naypilniey wymyte, i od robactw oczyszczone, także i inne glowiaste rośliny, kuchenne stoły i naczynia muszą zawsze w czyłym stanie być utrzymywane, w miedzianych, mosiężnych, cynowych, i srebrnych naczyniach nie powinno być nic przez noc ani też na kilka godzin trzymane, Kucharze muszą samych siebie i suknie iak nayczystiey utrzymywać. Szczęść emi że nieczyistość w potrawach, tak iak przyprawienie rogów, ten zyk ma, że dopoki Człowiek sam tego nie widzi, i nieprzekonany jest, żadnego wstrętu ani przeciwności nie czuje.

O Na.

O Napoiu.

Co się napoiu tycze, nie ma potrzeby zakazywać kompiacemu się piwa, ale piwo musi być dobrego gatunku, nie zaświeże i drożdzyfte, nie zaśłane, niekwaskowate, ale dobrze uwarzone, iasne, lekkie, i spirytualne, kto w takowym gatunku nie może dostać piwa, lepiey zrobi, kiedy wodę z winem pić będzie.

Skromne używanie wina dobrego przy obiedzie, iest bez wątpienia przykuracyi kompielney użyteczne, żołądek się przez to wzmacnia, strawność potraw się poprzedza i ułatwia, dobre Rynskie, Burguńskie, albo Węgierskie wino, iest naylepsze ná żołądek, i kuracyi nappomocnieysze. Pierwsze nie ma mieć zawiele kwasu w sobie, ani nadto śiarkowane być, wcale stare, wytrawione, gorące wino Węgierskie zazywa się iak lekarstwo, i rzadko lub nigdy więcey nad dwa kieliszki się nie pije. Dobre Francuzkie wina są przy
kura-



kuracyi nieszkodliwe. Ogólnie lepiej jest każdego przy tym gatunku wina zostawić do którego przyzwyczajony i najlepiej znieść może. Tu różność może być uczyniona, że ci którzy piwa znieść nie mogą, i przeto więcej wina iak inni pić muszą, najlepiej uczynią kiedy lekkie nie stare Rynkie, albo dobre Mozelskie winasobie obiera, które bez szkody i zapalenia w dobrej porcy używać można. Tym którzy wiele kwasu w żołądku mają, jest Węgierskie wino, iako to Tokayskie, Sekt, lub inne słodkie wina skuteczniejsze. Przecież trzeba te wina, iak iako i Hiszpańskie, Portugalskie i w bardzo małej porcy dla wzmożenia żołądka, i przy końcu obiadu zażywać.

Czysta woda jest najlepszym napojem dla Osob każdego wieku i temperamentu, przez swą płynność i lekkość poprzedza wolny i równy bieg krwi, od którego należyte dopełnienie wszystkich ciała czynności zawisło.

sło. Dla tego ci co wodę piją nie
 tylko nayszybcieyści, ale i między wly-
 ftkiem ludźmi nayweselszemi i ży-
 wszemi są. Zapytamy się tylko któ-
 ren mocnieyzy jest, ten co wino, czyli
 ten, co wodę pije, ostatni zapewne
 zwycięstwo otrzyma. W krwistych
 temperamentach sprawuje woda
 bieg krwi przez rozrządzanie oney,
 lekkim i równym; w cholerycznych
 wliwym zimność wody prętkie po-
 ruszenie i zbyteczną gorącość soków,
 rozrządza kleiste soki w flegmaty-
 cznych, a grube i ziemiste w melan-
 cholicznych. Co się różności wieku
 tycze, to jest woda dla dzieci dobra,
 ich mleczne kleiste potrawy rozrządza
 i lżeyszemi do strawienia uczyni. Srze-
 dniemu wiekowi służy do ostodzenia
 i rozwolnienia ostrości szkorbutowey
 która się w sokach znayduje. Dla sta-
 rych wreszcie jest woda dobra, ztwar-
 działe żyły rozmiękczyć, i ociężały
 bieg krwi dla twardych i kurczących
 się kanałów naprawić. Zgoła między
 wlysztkiem rzeczami które sztuka i
 natura



natura wydaie, dochodzi woda naybli-
 zey tego leczenia sposobu, który tak
 często od ludzi szukany, ale nigdy zna-
 leziony nie był. Ogólnie wzmacnia
 woda żołądek, broni od flusow, prze-
 szkadza zgniliznie, płucze najlepiey
 kanały ciała, odprowadza nieczyste i
 grube części, wzmacnia wżytkie
 zmysły, tuczy i w zdrowiu utrzymuje,
 i sprawiaie długie życie.

Wielu lekarzów wahali się przy
 używaniu kompieli pozwalać Pacyen-
 tom kawy i herbaty, ale doświadcze-
 nie nauczyło mnie, że ten napoy przed
 i po kompieli dobre sprawował skut-
 ki, tym osobliwiey którzy się po kom-
 pieli pocic mają, służy bardzo herbata.
 Tym co słabego żołądka są uczyni w
 pół godziny po kompieli filiżanka
 Czokolaty bardzo dobry skutek, trzeba
 tu, tak iak i w innym przypadku, zwa-
 żać na nałog, wiek, temperament, i
 chorobę Pacyenta, kto więc przyzwy-
 czaiony do kawy, i przeświadczony
 że mu nie szkodzi, niech się przy niey
 zofta-

zostanie, oprócz przy zażywaniu le-
karstw które używania oney nie po-
zwalaia.

Rozumny więc lekarz będzie za-
wsze swoim Pacyentom to lub owo
radził, co im przyzwoiciej i nayle-
piej służy.

*O Wyborze Agitacyi, czyli poruszeniu
ciała przy Kómpielach.*

Agitacya tak iest potrzebna że bez
tey rzadko kuracya kómpielna dobre
wydaie skutki, dla tego przymuszone-
mu siedzieć Pacyentowi obojętne skut-
ki (prawie kómpiel. Agitacya ma
ciało wzmocnić, grube soki rozrze-
dzić, bieg krwi wolnym i rownym
sprawić, wyrzuty przyśpieszyć, i wo-
dę przez krew i naymnieysze kanały
pędzić. Trzeba zatym agitacya tak
urządzić, aby do pomyslnego zamiaru
doysć można. Dla tego trzeba uni-
kać zamocney agitacyi, częstego i
szybkiego łażenia po górach, gdyż te
zapa.



zapalaia krew i ciało osłabiaia, osobliwie przy gorącym czasie trzeba się tego wystrzegac. W początku musza być poruszenia ciała wolne, a potym zwolna powiększone. Trzeba ie czynić w dzień w pomierney pogodzie, a w goracey tylko rano i wieczorem, przed nastąpieniem i po przeysciu gorąca.

Potrzeba albo samemu uczuć przykre wypadki z ociężałego przez sedentaryą ciała, albo też przeyrzeć się w obszernym rejestrze smutnych skutków chcąc się o potrzebie częstej agitacyi ciała zupełnie przekonać. Mocni, zdrowi, robotni, i zbyt kujący ludzie, trzymają dotąd ieszcze reguły Dyety czyli wstrzemięzliwości, za niepotrzebną uwagę lękliwych i chimerycznych Lekarzów, ostre napomnienia, naydoskonalsze rozumu przeswiadczenia, ieszcze dotąd obojętnie przyjmują, utakowych więc ludzi naystarannieysze zalecenie wyboru agitacyi zbyteczne bedzie.

Slabe,

Słabe, chorowite i do spokojne-
 go życia przywykłe osoby, muszą naj-
 bardziej na przepisy agitacyi iak się
 niżej pokaże uważać. JJ. PP. Uczeni,
 naukami się bawiący, mają zazwyczaj
 ten załczyt w pierwłzym rzędzie po-
 mieścić się takowych osłabionych lu-
 dzi, do tych się przyłącza wielka część
 żeńskiej płci, która się przez czytanie
 Xiążek albo przez lekką ręczną robo-
 tę do siedzącego życia przyzwyczaia.

Żadne na świecie ludzkie ciało
 nie może zostawać przy zdrowiu, bez
 nieiakiey agitacyi i poruszenia, tak ia-
 ko zegar po wybiegnienu gdy nie bę-
 dzie znowu naciągniony, stawa, tak też
 załstanawiaią się wszystkie czynności
 ciała i na reszcie wcale ułtaią, ieżeli
 nie będą przez agitacyą w nowy ruch
 wprowadzone.

Gnuśnienie lub niedostatek po-
 trzebney agitacyi osłabia mocne czę-
 ści ciała, wati i czyni ie náteście
 niesposobnemi do ich czynności
 bieg



bieg krwi, puls, exhallacją czyli parowanie, i inne potrzebne wyrzuty i wypróżnienia ciała, oddech, i zgoła wszystko zatrzymuje i przytępia. Krew nie dosyć się przerabia, nieczystość pomnaża się, ztąd powstają wzdymania, kolki, zatkania, i boleść macicy i sledziony, w ciele zmnieysza się wewnętrzne ciepło i siły nikną. Strawność cierpi, wilgoć zbyt się wzmacza, gęstość, i własney korrupcyi czyli zepsuciu wystawiona jest, pierś osłabiona podlega katarom i flegmie, ciało staie się bladym, niezdolnym, smutnym a nakoniec wodnistym, powstają rwania członków i kości. Z nieczynności życia pochodzi że ludzie dobrego stanu i bycia podlegają częściej strasznym chorobom appoplexyi, aniżeli czynni i pracowici wieśniacy, zgoła niezliczone rodzaje ciężkich chorob można nazwać corkami gnuśności i nieczynności. To wyznanie jest dwóch oświeconych głów. *Galena*, i *Hipokrata*; to codzienne okazyie doświadczenie.

Niszczą-

Niszczące człowieka próżnowanie,
 jest to złe, które żeńską pleć po Miałach osłabia bladą i chorowitą robi, które w delikatnych ciałach grunt kładzie do powszechney słabości, którą nazywają Panięńską chorobą, i iak mało się ná ów czas zastanawiamy nad główną przyczyną takowych słabości, Matka litościwa coraz mniej swojej słabey Corce do czynienia daie: najmnieysze poruszenie staie się tym Pacjentkom nieznośne, oddaia się więc wygodnemu spoczynkowi, który im się potajemnie śmiertelnym staie. Matka i sędziwa Babka gniewaia się ná zwłokę zwyczajnego czyizczenia, które gdy gwałtem nastąpić niechce, zaiedyne źródło słabości. Córki, podług swego mniemania trzymaia. Lekarze nazywają to: ugryść kamień, który ná człowieka rzucony iest, nie iestże ten Młynarz wysmiania godzien, który winę ná kolo składa, że się przy zbyt wolney wodzie, lub w cicho stojącym stawie obracać nie chce? wzmocnić tylko kanały ciała: naprawić krewiey, poru.



porusz ć ciało i oderwać go od gnus-
sney a ponurości: to czyszczenie
u krwistych Córek bez zwłoki
nastąpi. Ta osłabiająca ciało nieczyn-
ność, czyni kobiety niezdolne do
rodzenia zdrowych dzieci, chłopiec
zdrowo porodzony jest u nich zazwy-
czay próżnie oczekiwaną nowością,
placzące tylko dziewczęta są powsze-
chnie całym dobrem, którego od ro-
dzayności takowych matek spodzie-
wać się można.

Te konsekwencye z ponurey
spokojności wynikające, pomnażają
się tym więcej, kiedy niedostatek agi-
tacyi z gorliwą pracą głowy, z nate-
żeniem zmysłów i ustawném siedze-
niem połączony jest. Ztąd pochodzą,
zwyczajne choroby uczonych, bla-
dość, wywiedłość, hipokondrya i wo-
dnica. Cycero musiał często prace
głowy swojej wstrzymywać, i zdro-
wie swoje przez poruszenie ciała i od-
mianę zasilać.

Od

Od poruszeń ciała czyli agitacyi, kiedy w mierze i dobrym wyborze czyniona jest, można wszystkich dobrych dla zdrowia oczekiwać skutków. Zysk iey dla zdrowia od tyłu lekarzy jest okazany i oznaczony. Agitacya mowi *Galen*, może ekskrementa czyli wyrzuty, i zatłkane kleiste soki rozdzielić przyspieszyć i przez dziurki potowe czyli pory wyprowadzić, i bierze pierwszeństwo gorącym rozdziałającym lekarstwom, gdyż dla ciała użyteczniey i zbawieniey jest, kiedy zbyteczność sokow wyprowadzona będzie bez wycięczenia go.

Przy agitacyi nie ma się czego obawiać, wzbudza ona naturalne ciepło, a z tarcia różnych ciała części pochodzi krzepkość i moc. Trzy ogólne mamy z agitacyi skutki, te są, wzmożenie członków, powiększone ciepło, i wolnieyszy oddech, z tych trzech skutków wynikaia niezliczone zyski dla zdrowia. Krzepkość członków czyni nas sposobnieyszemi i mocnieyszemi



szemi do pracy, i zmniejsza nam osłabienie i inne przygody z pracy pochodzące, wewnętrzne ciepło sprawia że nam jedzenie i napoy lepiej smakuje, przyspiesza strawność, polepsza tuczność, i rozdziela wilgoć ciała po wszystkich członkach w równości, wolny i prędki oddech, czyści kanały w pierśiach, i uwalnia śledzionę i organy od zbyteczney powietrza wilgoci.

W krótkości powtarzam co o agitacyi zapewnić można: to jest że bieg krwi przyspiesza, czego dowodem jest puls, rozrzadza soki i utrzymuje one w ustawicznej czynności, tak że się należą między sobą, mieszają, czyśczą, i oddzielają. Przeciwnie zaś próżnowanie czyni soki nakształt stojącej wody zgniętymi i cuchnącemi, też agitacya poprzedza exhallacją czyli parowanie i wszystkie naturalne wyrzuty, oddech często odmienia, wszystkie kanały i te części ciała wzmacnia, z dobrej strawności appetyt się zdrowy wzbudza, i cały człowiek staie

stała się sposobnieyszym, czynniey-
szym i nabywa mężney odwagi. w
owym czasie gdy na Konsulów
Rzymskich od pluga powoływano, gdy
Attiliusa ściejacego rolę Posel został,
gdy *Kuriusa Dentata* rzepe sobie pie-
czącego zastało: w ow czas były
krzepkie i mocne ciała z zdrowym
wym appetytem.

Są lekarze którzy twierdzą, że
agitacya jest do zdrowia i przedłu-
żenia życia tak potrzebna iak po-
karm. Agitacya była przez którą
Hoffman tępość rozumu, *Herodicus*
oslabione nerwy, a *Galen* trzydzie-
stoletnią chorobę wyléczyć mogli, i
codziennie doświadczamy, że ludzie
którzy dosyc poruszenia ciała mają,
są krzepcy odważni, i mało choro-
bom podlegli.

Mówienie, wołanie, śpiewanie,
chodzenie pod górę, służą na pierśi,
przedszy oddech uwalnia ich od zby-
tniej wilgoci. Dychawicznym słabą
H śledzio.



sledzonę mającym, i tym co często katarowi i wyrzucaniu flegmy podlegaia, i od kazdey pary i dymu do kazu naklonieni, radzilbym następującą agitacyą. Niech często i głośno mówią, czasem śpiewaia i wywołaia, pod górę chodzą, a gdy się osłabia, niech spoczna, a nabrawszy nowych sił daley niech ida. W takowych poruszeniach ciała muszą się powoli ćwiczyć, a co raz daley postępować. *Demosthenes* był dychawiczny i szeplenił, literę R. nie mógł wymówić, oboiey tey niewygody pozbył przez ustawiczne ćwiczenie się w głośnym mówieniu, tak dalece, że największym Mowcą swego czasu został.

Spód ciała czyli lędzwie można wzmocnić przez trzymanie ciężaru w rękach stojąc, a jeszcze lepiej przez dzwonienie albo pompowanie wody gdzie wraz pierśi się wzmacniaia.

Do wzmocnienia stawów w częściach krzyża i uczynienia na wszystkie
 stkie

Atkie strony giętkimi, służy gra w piłkę ponieważ się przy tey na różne strony człek obraca.

Ci którzy do kamienia skłonni są, mają się w karecie przez kamieniste i nierówne drogi wozic'.

Osoby które Rheumatyzm albo słabość w ramionach mają, niech w bilard i piłkę graią, drzewo trą, i rąbia, niech fechtują, i tym podobne ćwiczenia odprawują, przez które osłabione części mocniej poruszone będą, robienie ramionami wzmacnia także kark, krzyż i barki.

Kto niedobry ma strawność, i ogólnie złe czyli słabe wnętrzności, musi tym częściej większe poruszenie przez jeżdżenie na koniu sprawić, lecz to podczas iasnego i suchego powietrza. Galen nazywa jeżdżenie na koniu pomieszaniem poruszeniem ciała, zewnątrz porusza nas chod konia, a części ciała, różnie przytym używamy,



my, gdyż kark i krzyż mocno, kolana sztywno, a nogi od siebie trzymamy. Patrzemy pilnie przed sobą i prostujemy przeto twarz i wyciągamy kark, wnętrzości i płuca wzmacniają się przez stąpienie konia. Dla tego iezdzenie ná koniu trzymamy zawsze za wzmacniające lekarstwo osłabionych, daje moc zewnętrznym i wewnętrznym częściom ciała, uprzedza exhallacye i wyrzuty bez utraty sił. Z exhallacyi pomnożoney musi to pochodzić, że iezdzący ná koniu suchość nawet w stolcu czuie. *Sydenham* zaleca iezdzenie ná koniu za nayprzedsnieysze lekarstwo przeciw suchotom, podagrze i chipokondryi.

Między użytecznieyszemi i powszechnemi poruszeniami ciała, iest naypierwsze chodzenie spacerem. Poupredza exhallacya, oddech, i wyrzutek klistey śliny, ciało wzmacnia, i bieżą krwi równo dzieli, osobliwie służy otyłym ludziom do zchudnienia trochę.

O wielorakich skutkach gry w piłkę podaje nam *Galen* osobliwy opis

Łowy, kregle, bilard, i tym podobne, są nader dobre ćwiczenia ciała, łowy nie każdemu można radzić. Panowie prawo do tego mają, wiedzą iak ie ułożyć, aby w tym nie zbytkowali. Bilard czyni po obiedzie naylepszy skutek, mocnieyszym lepiej służą kregle.

Iest niewatpliwa rzecz iż naywięcey igrzysk od uczonych mężow dla zdrowia ludzkiego wynaleziona są. Byli niektórzy nauczyciele pod których dozorem młodzieńce takowe igrzyska, podług okoliczności ich stanu, zawsze na otwartym powietrzu obierać i wykonywać musieli. Nazywano to *Gimnastyka* i była od wszystkich prawie Filozofów zalecona. Wiedziano przeto młode ciała wzmocnione, hartowne i do pracy sposobnieysze, bo poruszenie dla ciała iest to, co dla ducha nauki, doskonalenia, i pilne czytanie Xiązek.

Ogólnie gry w społeczności są naylku.



nayskuteczniejsze, rozciągają na twarzach naszych wesołość i radość, uwalniają nas od myśli głębokich, przywiązaną do samotności, która nas od ludnemi i samotnemi czyni, ginie przez takowe gry skracające czas.

Ileśmy w prawdzie bardzo dziwnemi stworzeniami, że z miłości do iakowegoś gwałtu czyli uroioney nieprzystoyności, takowe gry zaniedbujemy, iak gdyby to witydem było o utrzymanie zdrowia naszego przez różne ćwiczenia ciała starać się wtedy kiedy naszą wyniosłą głowę czci godna urzędowa Peruka otacza. Tak to się sprzeciwia naszemu zdrowiu, że nas słusznie do kota *Holbergowego* przyrównać można, ten uczony mąż mówi, że kot poki podraśta, iest zwierze do zabaw i wesołości nayskłonniejszy, iak tylko zaś należytey wielkości i zupełności doydzie, składa swoje wesołe przymioty, i staie się sędziwo-upowiązniomym wzorem filoficzney naderżności. Takowych nie można przez
żadne

żadne zachęcenie i rozweselenie nakłonic, aby coś ich stanowi i wiekowi nieprzyzstoynego (iako im się zdaie) uczynili.

Racine był towarzyszem wesołych igrzysk dzieci swoich, śpiewał z niemi, i szedł z krzyżem w rękę przed tą pielgrzymującą młodzieżą. *Sokratesa* i *Agesilausa* widziano między ich dziećmi na kiju iędzających, i wielu innych wielkich mężów umiało się tym sposobem od głębokich i sędziwych swych myśli oderwać, dla otrzymania wesołości, mocy, i lepszego zdrowia.

O Tańcach przy Kompielach.

Między różnemi rodzajami skuteczných ćwiczeń i poruszeń ciała, liczy się i taniec. Niewątpliwa, jest że tak żywe poruszenie, które przy wesołey duszy, w należytych czasach z ochotą się czyni, użyteczne bardzo dla zdrowia być musi. Ten człowiek
musi



muśi zapewne bardzo flegmatycznego temperamentu, i nieprzyjacielem porządku, i przyzwoitości być, który w tańcu, tak matematycznym spacerze, nie powabnego i przyzwoitego nie znajduie.

Nie tylko wymierzony chod tańcuiącego do zdrowia pomaga, ale i połączona z nim muzyka daie takowym poruszeniu ciała nad inne pierśzeństwo. I komuż miły dzwięk muzyki mile uczucia nie sprawi? osobliwie kiedy zasepione obłoki ubliżaią nam ukontentowania, ztrudzone nasze zmysły pod wesołem niebem ożywić. Dopieroż nasz rodowity taniec iakiegoż nie ma mieć pierśzeństwa nad inne?

Dwoiaki zysk możemy sobie z naszych tańcow obiecywać, to iest skutki muzyki i dobrowolne z społeczną wesołością połączone poruszenie ciała i iego części. Skutki tańca przyspiesza w bładych Panienkach zwyczajne czyszczenie, które dla szczer-
gulney

gulney słabości nastąpić nie może; na
 bladych licach rozlicia zadany rumie-
 niec; w ciałach wilgotnych, do wo-
 dnicy skłonnych i tym podobnych Pa-
 cyentach lepszy zysk nad lekarstwa
 sprawia. Gdy przy wesółych tań-
 cach, skromnych żartach, trochę śle-
 w wesolości zbytknie, lekkie ciepło
 po całym się ciele rozlewa, które w
 wielu chorobach niewymownie do-
 brze skutkuje. O gdyby wszystkie matki
 i ponure dusze chciały sobie pamię-
 tliwie uważać te skutki tak przyjemnych na-
 der sposobów. Jak w Jesiennym po-
 ranku zciągająca się powoli mgła, cięż-
 ko na powietrzu nad nami wisi i cię-
 mnością nam grozi, a potem od prze-
 lamujących słonecznych promieni roz-
 pedzona jasnemu dniu ustąpić musi,
 tak też troski rozpaczająca ponurość,
 i wszystkie kłopoty, przez wesoly tań-
 niec, i czystą harmonią muzyki, z du-
 szy naszej ustępują, a wesolość i spo-
 kojność umysłu powraca. Tańiec
 ponaza exhallacyą ciała, czułości
 wzmacnia i czyni nie sztywniejszymi
 członkami.



dodaie meztwa, odwagi, i zdolności do pracowania głową, gdyż wraz i ná duszy skutkuje. Jedném słowem tańiec sprawuie to wszystko zupełnie, czegokolwiek od ćwiczenia i poruszenia ciała spodziewać się można. Tańiec ma ten przymiot że iakowys wdzięk nad każdą czynnością ciała rozszerza, która nigdy nie przestaje. Daie on wesołą i wolną minę, która się niewymownie w młodych ludziach wydaie.

Rozgniewany Sędzia obyczajów który sam ná siebie i ná rząd całego świata się gniewa, iuż swoje świętą niechęć przy nadaniu tylu pochwał tańcom przez zmarszczenie swego czoła, dawno okazał, iego ponura i zasepio-na dusza, która zarazę czarnego smutku, cnotą nazywa, dawno iuż może zniszczenia wszystkich muzycznych instrumentów i sztuki taneczney z upragntieniem życzyła, bo ten Sędzia obfity w ostre obyczaje, iest tak, iak owa zestarzała Panna, której wło-

sy

sy na głowie powstaia gdy tańcuiących widzi, siarka i smoła rozpalona byłaby u niey najmnieyszą karą, którąby ona na halsaiącą zgraię spuszczała, gdyby miała co do rozkazywania w Niebie.

O Muzyce.

Od naydawnieyszych czasow była muzyka w wielkim wzgledzie, dawni Poetowie byli wraz śpiewakami albo muzykami, a muzyka dała pierwszą do Poezyi okazyą, nie tylko dla ukontentowania słuchu, ale i w chorobach używana była, bo muzyka ma nieiaka moc omamienia. Przez dobrze dobrany dźwięk różnych tonow, nie tylko się słuch rozwesela, ale i serce przez słodkie uczucie podnosi się. Wiedzieli starożytni podług różnych okoliczności Pacyenta, różne sposoby w muzyce obierać. Wiedziano że inney potrzeba harmonij muzycznej umysłu poruszenie wzbudzać, a iney one zaspokaiać.

Ludwik



Ludwik Rogier zostawił nam wiele przykładów szczęśliwie uleczonych chorob przez muzykę. Scyatyka czyli ból krzyża leczono w dawniejszych wiekach odgłosem dętego Instrumentu, do cierpiącej części ciała przykładano dęty instrument, i przez odgłos jego poruszał się uśmierzał i rozchodził się ból. To opowiadają *Athenaeus Coelius, Aurelianus, Aulus Gellius*.

Pithagoras miał najpierwszym być, który muzykę do leczącego używania nadciągnął, on osobliwie wiedział iak muzyka zdolną jest, ciało żywym zrobić, i że wraz lekarstwem jest, natężone namiętności zaspokoić. *Clinias* umiał swoje do gniewu skłonne serce przez lirę wnet łagodzić. *Galen* zachwala te mamki które krzyk dzieci, przez lekkie poruszenie ich ciała i śpiewanie zaspokoić umieją. Skłonność do muzyki jest najpewniejszą oznaką łagodnego ducha, dla tego *Sokrates* w swoich rozmowach zachwala ją koniecznie *Cliniasowi* iako cześć bez której się obeysć nie może dobre wychowanie.

wanie. Nigdy żaden Monarcha nie miał przedniejszey muzyki nad Ludwika XIV, wiadomo że nigdy nie usnął bez odgłosu Symfonij, którą w przedpokoju iego grano.

Sokrates miał w starości swobey zacząć uczyć się muzyki, może dla zaspokojenia żony swoyey *Xantypy*, kiedy się domowym gniewem daleko uniosła, albo dla rozpędzenia mglistey ponurości i troskow zamysłu swego. *Plato*, *Euclides*, *Kepler*, i wielka liczba naywiększych Filozofow znali się ná muzyce i byli iey czcicielami.

Wiadomo jest że ukaszenie *Tarantali* niczym iak tylko muzyką i tańcem leczyc się może, ukaszeni, zostają z swego pomieszania i głębokiego smutku przebudzeni i ozdrowieni.

Wpływanie muzyki w obyczaje, które starożytni wszyscy przyznawali, *Plutarch* naylepiey opisuje.

Jeżeli



Jeżeli więc przy używaniu kompe-
 pieli ná tém zależy, żeby umysł w usta-
 wném był ukontentowaniu, łatwo
 można zgadnąć iak wiele dobrego mu-
 zyka sprawić może, i ná téy w Krze-
 szowicach w niektórych czasach nie
 zbywa, lubo nie zawsze dla wszystkich
 Pacyentow przeznaczona, gdyż nay-
 więcey wielcy Panowie dla swoiey
 tylko własney zabawy tam ją utrzymują.

O W oiażowaniu czyli Podróżach.

Rozum i doświadczenie przeko-
 nywa dostatecznie iż Podróże, obszernie
 pożytki mają. Są prawda podług
 różności zamiarów różne gatunki po-
 dróży, lecz te nie interesują mnie, po-
 nieważ o tych tylko mówić chcę któ-
 re dobroczynne wpływają do zdro-
 wia mają.

Zobopólny skutek który dusza w
 ciele, a ciało w duszy sprawuje, przy-
 czynia wiele do zdrowego lub nie-
 zdrowego stanu Człowieka, od tego
 skutku

skutku iako pierwszey sprężyny ogólnego działania w sztucznie ukształconey naszej machinie i iey różnych części, zawisł prętki, lub powolny bieg krwi, płynność lub gęstość soków, wszystko tedy co duszę rozweselić i czynną zrobić może, musi oraz i ciała pewną żywość przydać, i płynność soków, która do utrzymywania zdrowia nieodbicie potrzebna jest, pomnożyć.

Podróże więc są dla zdrowia bardzo pożyteczne, ponieważ one przez różne odmiany które się na nich zdarzają, duszę przyjemnością napełniają, i wraz zapobiegają, zatkaniu y zgęszczeniu soków, i ich płynność pomnażają. Jeżeli pewna jest że iednakowość przedmiotów, ociężałość nieiaka i sprzykrzenie duszy sprawuje, toć przeciwnie rozmaitość ich wesołość i roskosz nam przynosi, zewnętrzne zmysły, przez rozmaitość przedmiotów poruszone, wystawiają duszy za pomocą nerwów przyjemne obrazy, które ją dotykają i poruszają.

Winn y



W inny jeszcze sposob sprawują po-
droże takowe skutki dla duszy, któr-
ciała za przedmurze przeciw straszne-
mu orszakowi chorob służy. Smutek
osłabia duchy życia, wstrzymuje bieg
krwi, obnaża ją z naturalney i należy-
tey iey płynności, i przyprowadza ją
do kleistey gęstości. Coż ztąd innego
wyniknąć może iak tylko uporne fe-
bry, chłopotondrya, melancholia, ma-
nia, zatkania i inne niebezpieczne cho-
roby. Nayprzedniejszy sposob tych
nieprzyjemnych gości z domu naszego po-
być, są podroże. Smutek na ten czas
żaden nie ma przytepu do naszego
serca, bo przyczyny iego, po części
oddalone są od nas, po części też kom-
pania podróżna i rozmaite co moment
zdarzające się widoki przeszkadzają
smutkowi.

Do radości i ukontentowania, wy-
stawia podroże obłzerne pole, pię-
kność natury zachwycą oko nasze,
przez rozmaite widoki powabnego
określenia, to nas uciesza piękne po-
doże-

łożenie Miasta iakiego, owdzie kom-
pania podróżna staje się miłą zabawą,
i znowu nasze własne przypadki wzbu-
dzają w nas słodkie poruszenia.

Ustawiczne przemieszkwanie w
Miastrach jest nader niezdrowe. Licz-
ba wielka mieszkańców, wysokość
domów, wąskość ulic, pomnożenie
nieczystości w kloakach, palenie nie-
czystych materyałów, roboty różnych
Rzemieślników którzy farbowaniem i
węglami się zatrudniają, napełniają po-
wietrze szkodliwemi i zarazliwemi
wydechami. Dla tego Miasta wiel-
kie słusznie nazywają grobami ludz-
kiego rodzaju, z tego powodu potrze-
ba się czasem na wolne i zdrowe po-
wietrze udać, dla poprawienia tego
złego, którego człowiek przez złe i
grube powietrze w Mieście nabył. W
podróżach znajdziemy zazwyczaj
czyste, suche i od szkodliwych ex-
hallacyi uwolnione powietrze, bo wiatr
na drogach wolno wieje. Jest rzecz
doświadczona, że powietrze jest bal-



sam życia, od którego życie i zdrowie zawisło. Bez pokarmu i napoju możemy żyć kilka dni, bez powietrza zaś ani kilka minut. Powietrze jest właściwie pierwszym początkiem cielesnego życia, przez swoją nader wielką subtelność i ciężkość przenika wszystkie części ciała, mięsza się z niem, i przez swoją sprężystość sprawia wewnętrznę wilgoci poruszenie, ożywia wszystkie żyły w których bieg krwi przyspiesza się i czyni je bardzo sposobnemi do ich czynności.

Każdy więc człowiek obowiązany jest, czystego powietrza szukać i nim oddychać i żadney okazji nieopuszczać. Nie wzgardzi więc nikt moją radą gdy choć małą czasem podróż uczyni, aby przez użycie czystego powietrza soki ciała naprawić. Pozna wnet człowiek że się więcej wesołości ducha i ciała nabywa wystawiając się na wolne powietrze. Wszak widzemy żywe przykłady, że te osoby które się najczęściej podróżami bawia,

bawia, zawsze prawie trwałego są
zdrowia i nie tak często iak inni cho-
robom podlegają.

Wysmienity pożytek z podróży,
przez nieustające poruszenie, mogą
dwojakim sposobem okazać, podług
uwag które nad niemi ogólnie, lub w
szczegulności czynię. Ogólnie przy-
nosi poruszenie, następujące pożytki
dla zdrowia, że bieg soków przez
wszystkie kanały przyspiesza, natural-
ne ich ciepło wzmacnia, kleistość ich
rozwalnia, exhallacya pomnaża, zby-
teczną krew i tłustość trawi, strawność
sprawnie i wszystkim czynnościom
ciała dopomaga, wiadomo jest iak wy-
smienity sen podróż sprawnie, że nie
ma potrzeby więcej o tém mówić.

Który Pacyent przychodzi do
kempeli i używa tych dobrodzieystw
podróży, te za powrotem od kempeli
podwoynie czuie.



*O Grze kartowey, áosobliwie o iey szkó
dliwości przy używaniu kompieli.*

Jak wyraźnie i dokładnie zalecałem wprzód zabawy i rozweselenia dla nabycia zdrowia i sił, tak też tém żywiej muszę przeciwko grze w karty powstać. Gdyż naturalny i moralny uszczerbek który zład dla doczesnego szczęścia iako i ciała pochodzi, przez codzienne doświadczenia okazany jest.

Choroby ciała, które z gry kartowey zarazę sprawuiącey pochodzą, są rozmaite, i naywięcey przez stan i ułożenie ciała oznaczone, wszystkie poruszenia potrzebne uśtaia, gdy człowiek do ciepłego krześła tak przykuty, iak oko do fatalnych kart. Nieczystości pomnażaią się w żołądku i kanałach, zład pochodzą obstrukcye, wzdymania, wiatry, odbijania, kolki, zatrzymanie uryny, zgęszczone soki, bole głowy, zawrot, hemorroidy, i całkowite osłabienie, z niezliczonemi innymi słabościami ciała. Ale iak da
leko



Ileko niebezpieczniejsze i w wyższym stopniu do leczenia cięższe są dolegliwości duszy! iak rzadkie są te przypadki żeby ie kiedy uzdrowiono. Tyfiacznne przykłady nauczaią nas że wieczysty smutek lub nieuleczona mania okropne dni nieszczęśliwego Gracza skróciły, albo szaleństwo, w domu szalonych do łańcucha go przykuło, lub też nędzy swoiey sytym, sam się przez samoboystwo zgubił. Co za obfita materya do uwag iest, widok stolika gry! wszystkie łagodności zwyczajne w obcowaniu nikną tu, i tylko nayteższe namiętności naymocnieyszymi farbami, i nayokropnieyszymi cieniami są odmalowane. Zapalczywość, bialość, niekiedy rozpacz, są na każdego prawie czele wyrte, i naykro mnieyszego, który twarz sztucznie ułożyć usiłule, męczarnia dręczy wewnątrz. Wszystkie związki krwi i przyiazni rozrywa namiętność gry, cały maiątek, honor, dobro dzieci, częstokroć się w upornej zaciętości na kartę loży, a tak z ostatniego grosza złupiony



piony graez, ná swoim łożu od sumnienią przesładowany besennie się przewraca, i nie sen ale osłabienie, powicki iego zamyka, unoszą się straszne obrazy przed duszą iego: często śpiący sięga drżącą ręką karty, i we śnie powtarza się iego strata.

Ale iak smutek, tak też i zbyt uczna radość iest dla ciała i duszy szkodliwa, lubo radość rzadko się sama przy grze przytrafia. Bo któż może mu ná iedną przynajmniey godzinę ją zapewnić. Nawykniecie do gry, i chęć pomnożenia zysku prowadzi go do kart, a boiaźń straty iest nierozdzielna iego towarzyszką, i chociaź mu się w tey pracy iego nad obojętną i nieszlachetną czynnością nieprzerwanie szczęści, niebiera on iednak nigdy bez zarzutów sumnienią owocow iey, z których się często krew samoboystwa sączy! Wiem iá że takie wyrazy są niemile, iednakże, żal się Boże! gdy przez coroczne przykłady w Spá, i przy innych kompielach

lach to się prawdzi, i Krzeszowice nie były od tey zarazy ochronione. Własne uwagi moje nauczyły mnie, że ci Pacyenci, którzy z dobrym skutkiem dla zdrowia kompieli użyli, przez ciociwość gry, tych dobrych skutków nie tylko postradali, ale w gorzszym stanie tak szczęścia iako i zdrowia niżeli przedtępi, zostali.

Radzę więc każdemu Pacyentowi, aby dla utrzymania zdrowia, od tey srogiey namiętności wstrzymał się. Mała gra z doświadczonemi przyiaciołmi przy pochmurnym dniu pozwala się, ponieważ żadna szkoda dla worka i zdrowia ztąd nie wynika

ODPOWIEDZ

Na niektore zapytania tyczące się kuracyi kompielney.

wraz

z Uwagami o skutkach po kompielach.

Na wszystkie zapytania, któreby o kompielach czynić można, odpowiedzieć



dzieć, sądzę za rzecz niepodobną, bo zamiast tey małej Xiązki, musiałbym foliały pisać.

Powstaia czasem namysłania się, czyli dla starości można ieszcze kumpieli używać, ná to nie można odpowiedzieć, nie bywszy wprzody o stanie tego, który ma kumpiel używać, nauczoným. Lata tunic nie oznaczaią lecz stan zdrowia. Niektórzy w sześciu dziesiątym roku iuż zwałeni, inni w osmdziesiątym ieszcze nie. Jeżeli machina zbiegła i kołka ztępione, to żadne lekarstwo, mineralna woda, ani kumpiel nie potrafią naciągnąć i naprawić. Gdzie zaś przypadek choroby iest, ná który kumpiele pomagaią, to lata nie mogą żadnego zarzutu czynić, naturalnie z podstarzałym człowiekiem ostrożniey postępować trzeba, gdyz mogą być czasem przypadki, których wprzody nie można zupełnie przewidzieć.

Ze dzieci pierwszego momentu urodze:

urodzenia z naywiększym bezpieczen-
stwem i naylepszym skutkiem kompieli
uzywają, iest przez codzienne przy-
kłady okazano, tak że wszystkie wą-
tpliwości nikną. Jak widzimy przy
nayporczywszych dziecinnych cho-
robach, że takowe dzieci przez uży-
wanie kuracyi kompielney w krotkim
czasie do sił i żywości przychodzą i
rozwijają się.

Co za wielki pożytek ciepła kom-
piel na końcu brzemiennosci sprawuje,
iest także wiadomo. Odbierałem nie-
którym kobietom dzieci, które nayu-
porczywsze porodzenie miały, kazałem
im się przy nowo nastąpioney brze-
miennosci ciepło kompać, a ich poro-
dzenie było lżejsze i przętsze. Przecież nie
mają ciężarne osoby Pirmontckiey Spa-
skiey, i wiele Salcerskiey wody pijać, bo
takowe wody skutkuia mocno na sto-
lec i urynę, przez co bieg krwi cierpi,
i łatwo zły przypadek przytrafić się
może, i aktualnie się przytrafia. Praw-
da, że czasem jednę z tych mineral-
nych



nych wód, ciężarne osoby niewiedząc jeszcze w jakim stanie są, bez uszkodzenia piły, przecież wyciąga ostrożność aby takowe za przykład nie wystawia.

Pytają się czasem iezli obcowanie z niewiaistą przy kompielney kuracyi szkodliwe iest. Każdy w tém zbytek, iest w każdym czasie dla każdego, iezeli nie iest Herkulesem szkodliwy, á zatém i przy kuracyi kompielney, lubo ta do roskoszy pobudza, dla tego powinny i mocne osoby, które dla małych chorob kompieli używają, skromnemi w tem być. Słabe i chorowite osoby uczynią roztropnie, kiedy zaniechają tego przy kuracyi kompielney, co ich całą machinę tak mocno wzrusza. Naywiększa część Pacyentow kiedy delikatney komplexyi są, znajdują się podczas kompieli w poruszonym stanie, w którym tém bardziey się tego wystrzegać należy, cho chociażby żądza naywiększa do tego była. Ogólnie więcey tem sobie męszczyzni, niżeli kobiety szkodzą.

Ichmość Panom tytuń palącym
 przykrzy się czasem kiedy kilka godzin
 bez niego wytrwać musza, są niektó-
 rzy co i w kompieli tytuń palą. Ci
 robią bardzo źle, po odbytey kompieli
 gdy do tego bardzo przyzwyczaieni są,
 mogą oni i lękę wykurzyć, przecież ci
 którzy przy kompieli merkuryuszowe
 frykcyę czyli nacieranie biera, musza
 się zupełnie od palenia tytoniu wstrzy-
 mać, jeżeli niechcą podpaść szkodli-
 wym przypadkom, które dym tytoniu
 na ślinistych gruczołkach sprawiaie. Za-
 żywanie tabaki przez czas siedzenia w
 kompieli także nieużyteczne jest, po-
 nieważ przy tkliwych nerwach ile w
 kompieli zawrot nastąpić może. Je-
 dnak zażywają niektórzy bez najmniey-
 szych złych skutków, a kiedy zażycie
 tabaki zaraz z początku nie szkodzi,
 to się i nadal nie ma czego obawiać.

Względem południowego spania
 przy kuracyi, także niektórzy w nie-
 pewności są. Jeżeli kto do tego nie
 przyzwyczaiony, to nie jest dobrze



po południu sypiać, ponieważ ogólnie sen który nas przy pełnym żołądku napada, krew, która przez potrawy i napoy rozgrzana i wydęta jest, do głowy pędzi, i zazwyczaj nabrzmiła twarz, posępne oczy, gniecienie nad czołem, albo tyłu głowy, ból głowy, ociężałość i ciężkość żołądka sprawiaie.

Po południowe spanie, które takowe przypadki wydarza, nie jest nikomu użyteczne, osobliwie kiedy pęd krwi do głowy leci. Naygorzey zasby było gdyby sobie kto winem lub zbytęcznym iedzeniem ten południowy sen sprawić chciał. Kto nocny spoczynek należyie zachowuie, zawczasu się w łóżko kładzie, i niepożno w noc bałamuci, ten się może w naszym zimnym klimie bez południowego spania obeysć, jeżeli osobliwsze okoliczności inaczey nie wyciągaia. W Krzeszowicach można tę ociężałość popołudniową łatwo rozpędzić, kiedy się po powietrzu chodzi, lub w kompanij znayduie, zysk
tego

tego jest pewny ten, że się smaczniey i mocniey w nocy śpi. Nie radzę zatém ogólnie snu popołudniowego zazywać.

Są prawda osoby do tego przyzwyczajone, i dobrze się po krótkim śnie mają, tym nie można zupełnie tego odradzać. Przy nader wielkiej gorącości słońca, kiedy nie zaraz po południu ná powietrze iść można, a chłodu wieczornego używać się pragnie, to się także po południu spać pozwala, tylko trzeba to codzienną regułą zrobić. Że po południowe spanie nie tak niebezpieczne jest, iak niektórzy wierzyli, okazują nam ciepłe kraie, tylko i to uważać trzeba, że w ciepłych krajach mniej podczas obiadu iedzą, iak u nas. Nauka którą wszystkim kompanie używającym Pacyentom, po obiedzie spać lubiącym dać chce, jest ta, aby podczas obiadu skromnie ied i pili, to mniej szkodliwe będzie im śpanie, a może nie będą od niego nagani. Kto się dla śpania ná łożko położyć chce, niech się przynajmniej

nie



nie przykrywa wiele, bo pot który i tak po południu przy gorącej porze, ile przy kumpielach rad się wydaie, przychodzi tem mocniej, a wielkie pocenie się iest izkodliwe.

Ostatnie zapytanie które tu roztrząsać chcę, tyczy się powtarzanej w kilku latach kuracyi. Przy upornych i głęboko wkorzenionych chorobach bywają czasem przykłady, że pierwszego roku następuje zupełne ozdrowienie, a drugiego lub trzeciego roku przy powtarzanej kuracyi nastąpi dobry skutek, dla niecierpliwych Pacjentów są to niemile wiadoki, ale długo trwające i rebellizujące choroby nie idą inną drogą, kiedy z takowych przyczyn, albo dla recydywy, lub dla zupełnego wzmocnienia zdrowia, kumpieli przez kilka następujących po sobie lat używa się, człowiek nieiako przyzwyczaił się do nich, pyta się więc czy takowey kumpieli na zawsze używać trzeba?

Trzebaby przez wiele lat kompieli
 używać, gdyby miała urosnąć konie-
 czna potrzeba iak niektórzy twierdzą
 używania ich i nadal co rocznie. Wiele
 takich przykładów wiem, że osoby
 używały przez wiele lat kompieli, oko-
 liczności zaś ich wstrzymały ich na-
 dal od tego, a żadne zład nie nastąpiły
 przykrości.

Przez takowe kuracye chce się
 utracone zdrowie przywrócić, przy-
 wrócone umocnić, lub też uniknąć cho-
 roby którą człowiek przeczuwa. Ōzdro-
 wiawizy zaś człowiek, nie przeczuwa
 więcey grożącey mu choroby, więc
 niknie z nią i potrzeba dalszey kuracyi.
 Niewcale bez fundamentu jest ta obszer-
 wacya bo czasem za powrotem pewney
 roku pory, toż samo przeszloroczne
 zle znayduie się. Ale zdrowie nie idzie
 tak Astronomicznie, żeby pod karą i
 niebezpieczeństwem podług tego się
 regulować. Wszakże nie zawsze znay-
 duiemy się w jnaszém powodzeniu po
 upłynionym roku tam, gdzie dziś ie-
 steśmy;



steśmy: dyspozycye cała odmieniają się, a natura nie zawsze iedną drogą chodzi. Kiedy człowiek niechory, i przyczyny nie ma choroby się spodziewać, to mu nie potrzeba żadnego lekarstwa, choćby przedtem i naywięcej go używał. Zdaie mi się więc, że można kilka lat następnie kompieli używać bez wydarzoney potrzeby używania ich co rok poki człowiek żyje. Doswiadczenie, i te tu wyrażone zasady potwierdzają to.

Przychodzę teraz do ostatniego punktu, o którym mówić mam, to jest do kompielnych skutków. Jest rzecz prawdziwa, że wielu chorych, nie czuje się podczas kuracyi pomysłnych polepszeń, a że przecież po zakończoney kuracyi w kilku tygodniach i nawet w kilku miesiącach ozdowiają, to jest więc co się nazywa: *pokompielny skutek*.

Czasem Pacyenci nie czują przy kompieli polepszenia dla tego, że w poruszonym nieco stanie zostają, albo ten
ustawi-

ustawiczny skrząet w którym żyją, i
niezwyczajne chodzenie wiele ich
trudzi i dotyka. Gdy zaś potóm do
domu w przyzwyczajone życie i spo-
koyność powracaia, to dopiero czuia,
i poznaią zupełnie co zyskali.

*Przy dokończeniu tego Opisania powta-
rzam ieszcze.*

Ze mineralne wody i kempiele
przednim lekarstwem są w długich
chorobach, naprzykład w łamaniu
członków, zatkanu Infaretu, wielkiej
chorobie, okulawieniu członków, pa-
raliżu, hipokondryi, histrycznych
przypadkach, spazmach, i.t.d. iest rzecz
wiadoma, że do tych tak wielkich
skutków które z używania mineral-
nych wod i kempieli pochodzą, łączy
się wiele pobocznych rzeczy, które
mają swoją część przy tych przednich
i wśmienitych skutkach.

Nayprzód przez podróż do kom-
pieli, nim się do niej przyiedzie, czyni
K się



się strzeżenie i poruszenie ciała. Zna-
 lem małych Pacjentów, którzy w
 dużych mieszkając gmachach, w szczy-
 płym pokoju. w którym kilka ledwie
 kroków uczynić mogli, z niedostatku
 potrzebnej agitacyi i zamkniętego po-
 wietrza choremi byli.

Powtórę: Odmiana miejsca, wol-
 ny umysł, wesołość, okolica miejsca
 kompletnego, mają wiele powabów na-
 tury, do których się więcej przez sztu-
 kę łączą świeże powietrze, wolny
 oddech, kompania, oddalenie od do-
 mowego zatrudnienia, trosków, smut-
 ku i frasanku, wszystko iak na wyszyci
 stara się Pacjenta ucieszyć i w weso-
 łość wprowadzić. Nowe znajomości,
 zdarzenia pocieszne, przyjazne poufa-
 łości, zgola tyfiac nowych przedmio-
 tów.

Potrzenie: Agitacya w miejscu ku-
 racyi przez chodzenie spacerem, iez-
 dzenie konno lub w powozie i tym
 podobne.

Poczwar-

Poczwarte: Muzyka i wypoczenie od wszystkich obowiązków, zamiast natężenia do pracy, mała lektura, koncert, taniec, wszystko to ugasza wspomnienie przykrych zdarzeń.

Popiate: Dyeta, kto w domu nie zachowuje przepisow dyety, pełni je przynajmniej przy kuracyi kompletnej, gdyż to każdy ozdrowieć chce, a choćby tylko z menażu dyetę zachować, bo kuracya kompletna kosztuje.

Poszoste: Lekarstwa, długo chorujący stracił w domu ochotę do używania onych: cierpliwość zwyczajnych domowych lekarzow ustąpiła, lekarzowi zaś kompletnemu albo każdemu nowemu więcej się posłuszeństwa okazuje.

Wszystko to zebrawszy może wiele do kuracyi przyczynić.



Niektóre choroby przy używania Siarczystych kompieli wyleczone w Krzeszowicach.

isza.

Młodzieniec ieden tak z niepowsściągliwości wynędznionym został, że z wielką trudnością cokolwiek płynnego pokarmu używać mógł, i prawie głosił, trzy całe lata był on w nędznym stanie, wszystkie znajome lekarstwa na przeciw tey wenerycznej zarazie były od wielu lekarzów zachwalane i dawane, a przecież to złe nie tylko zawsze iedno było, ale się i pogorszyło ieszcze, tak dalece że nakoniec wszystko czego się napić chciał nosem nazad wychodziło. W Roku 1785 widziałem pierwszy raz tego Pacyenta tak do mnie przyszedł po radę i pomoc. Moja rada była odesłać go zaraz do Krzeszowic aby tam ciepłych kompieli używał.

Gdy on wszystkie gatunki Merkuryszu już używał, kazałem mu szczerze
 gołnie

gulnie dekoka z *Sassaparyli* z *Antymonium* przy śiarczytych kompielach pić. Do płukania gardła dałem mu ciepło śiarczytą wodę, w którą sześć funtow i dwa grana *Sublimatu* przymieszano było. Po używaniu tych lekarstw i dwa razy w dzień kumpaniu, polepszał się znacznie Pacjent, a 27 dnia kompielney kuracyi, były iego weneryczne choroby zupełnie wyleczone, przecież kazałem mu ieszcze 10. dni komieli używać, i tak pozbył on przy używaniu tych pojedynczych lekarstw swoją zastarzałą i niby nieuleczoną chorobę w czasie 37 dni. Pożegnał on z naywiększym ukontentowaniem Krzeszowice, w których naylepsze co na świecie być może, zdrowie znowu odzyskał.

2ga.

Pewien miał wyrośnienie, czyli *exostofim* wielkości pięści, przez lat dziewięć na goleni *tibia*. Namaszczano go, smarowano, plastrowano, kataplazmami okładano, tysiącami pigułki połykał,



łykał, dekokta wiadrami pijał, a jednak
 bolejące złe zawsze równe zostało,
 Gdy on tak wiele lekarstw bezskute-
 cznie używał, porzucił to mieysce w
 którym żadney nie doznał pomocy z
 niechęcią, i powrocił na swoje wieś.
 Srogie i nieznośne prawie bole, które
 ucierpiał gdy się w ciepłym łozku
 znajdował, zniewoliły go ieszcze raz
 do szukania pomocy Lekarzów, w
 Miesiącu Marcu 1786. byłem od niego
 wołany, który czas dla tey choroby
 był nader nieprzyjemny. Przygato-
 wałem przez sztukę kompiel śiarczy-
 sta, w którey dwa razy codzien się
 kopał, nad parą tey samey wody
 częsta cierpiącą część trzymał, co trze-
 ci dzień dawałem mu lokalną frykcyą
 z *unguento Neapolitano*, przymiesz-
 wszy kamfory i *opium*, srogie bole u-
 smierzyły się w krótkim czasie, ale wy-
 rosły guz zostawał zawsze w iedney
 mierze. Używał Pacyent tego spo-
 bu leczenia aż do Maja odesłałem go
 potym do Krzeszowic, gdzie dwa razy
 ciepłych śiarczystych kompieli używał.

Nie

Nie dawałem mu już więcey frykcyi, ale zamiast tego kazałem mu bolesną część mułem z studni siarczystey przy-
 mieszawszy troche merkuryuszowey
 maści, okładać, z rana siedział w pa-
 rującey kompieli ćwierć godziny, po-
 tęp w ciepłej kompieli, a nakoniec
 kładziono mu z maścią muł iak kata-
 plazm, aż do następującey kompieli, to
 takie czyniło skutki, że puchlina ko-
 ściła codzien się zmniejszała, a w
 czwartym tygodniu zupełnie zginęła.
 Pacjent ten miał ukontentowanie dzie-
 więcioletnią dolegliwość w Krzeszo-
 wicach zupełnie pozbyć.

3cia.

Pewna zwyczajną z nadużytey
 krewkości nabawiona chorobą, długo
 się zniatała, aż nakoniec sama poznała
 że ta mogła być dla niey śmiertelną.
 Nie iedna baba radziła iey różne rze-
 czy, lecz bez skutku. Byłem więc
 wołany, a że właśnie w lecie było,
 posłałem ją do Krzeszowic. Po używaniu
 kilku



kilku kompieli, dawałem iey merkuryzowe frykcy: to iest dwa dni kompała się codzien dwa razy, a trzeciego dnia brała bez kompania merkuryzowe frykcy, które w krótkim czasie najlepsze skutki sprawiły, piła krew czyszczący dekoki, i nie jadła prawie nic, tylko mleczone potrawy, w trzecim tygodniu zagoiły się wrzody, ale pozostało mocne wyptywanie w częściach nadużytych, dawałem przeto szprycowanie z wody śiarczystey z przymieszaną troche sublimatą, tym sposobem ozdrowiała zupełnie w pięciu tygodniach.

Nie wspomina tu iak wielu pleyzerowanych z niepowsięgliwości uleczonemi w Krzeszowicach zostali, mówię tylko, że śiarczyste Krzeszowickie wody pomagają wszystkim tym, którzy ie pod dozorem doskonałego lekarza lub Chirurga używają. Prawda że czasem więcey do tego potrzeba iak tylko kompieli, chcąc ozdrowieć zupełnie, dla tego nie trzeba nigdy swoim własnym być lekarzem.

Dla takich Bohatyrów, którzy wiele merkuryuszu używali, jest Krzeszowicka siarczysta kompiel pierwszy sposób ratunku, bo przez siarczystą parę i pomnożoną ex. allacyą wyprawadza się nayprędzey merkuryusz z ciała. Widziałem tam niektórych, którzy od partaczow leczeni przez wielość żywego srebra, osztywnieli i okulawieli, zupełnie ozdrowionych. Antymonialny dekokt i ciepłe siarczyste kompiele chorobę ich do szczętu znieśli.

4ta.

Miałem także Pacyenta w Krzeszowicach lat 62. mającego, od 5. lat, paralizem na prawym boku zarażonym był. Używał on wszelkich lekarstw dla uwolnienia się od kalectwa, bez naymniejszego skutku. Kazałem mu kompiel siarczystą dwa razy co dzień brać, w pierwszych dwóch tygodniach nie uczuł większego skutku, tylko że więcey ciepła na okulawionym boku doznawał. Kazałem mu po-
tém



tém parującą i mulistą kompiel uży-
wać. Rano nim w kompiel wszedł
nacierano tego nakadzoną flanelłą za-
rażony bok póty, póki Pacyent nie
uczuł paleniá, i poki się bok nie zaru-
mienił, potym był parą od śiarczystey
wody napuszczony, i nakoniec do
komieli wsadzony. Gdy Pacyent nie
mógł głęboko w wodzie siedzieć, mu-
siał mu iego sługa ustawnie wodę ná
okulawione ramię lać, głowę kazałem
mu serwetami w bardzo zimney wo-
dzie umoczonemi okładać dla wstrzy-
mania impetu krwi, która się do głó-
wy cisnęła. Po skończoney kompieli
spoczywał spokojnie w łózku dla tran-
spiracyi godzinę iedną, á potym cały
okulawiony bok okładano mułem, gdy
ten usechł, odeymowano go i świeży
się przykładał, śiódmeo dnia okłada-
nia mułem czyli 21 dnia kuracyi uczuł
chory znaczne polepszenie, mógł iuż
nieco nogą ruszać, ale ręką nie władał
jeszcze. Przez sześć Niedziel poste-
powano tym sposobem leczenia, w
którym Pacyent zupełnie ozdrowiał,
tak

tak dalece, że kule porzucił, i ręka i noga w tak dobrym była stanie iak przed paralizem.

Miałem więcey Pacyentow pod moim dozorem w Krzeszowicach, á nay więcey z nich szczegulnie siarczy- siemi kompielami wyleczyłem. Gdzie zaś złe zastarzałe i uporne było, bra-łem ná pomoc paruiące i muliste kom- piele, á takim sposobem byłem zawize szczęśliwy w doyściu zamierzonego celu.

sta.

Siedmdziesiątletnia Pani miała od 13 lat nieznośne bóle w obydwóch nogach które z dziur i wrzodów pocho- dzily. Od pierwszego lekarza, aż do ostatniey baby, było wszystko używa- ne co się tylko smarowaniem, nama- szczaniem i plastrowaniem zowie, lecz bezskutecznie. Przed dwoma laty byłem do rady wezwany, á gdy wielu podobnych Pacyentów w Krzeszowi- cach leczyłem, nie mogłem tey Pa- cyentce



cyentce inaczey radzić iak tę kompiel.
 Poiechała ona w Sierpniu do Krzeszowic
 kompała się z początku po puł godzi-
 ny, á ode dnia do dnia do dwoch i
 połtrzeciemy godziny w kompieli sie-
 działa. Gdy zaś brzegi wrzodow
 twarde były, kazałem mułem ztrochę
 ná proszek spalonym hałunem dwa ra-
 zy ná dzień okładać, w kilku dniach
 zrownaty się wrzody, twardość ich
 zniknęła, á Pacyentka codzien się le-
 piey miała, czystym iuż mułem ze stu-
 dzien bez przydatku kazałem okładać,
 w piątym tygodniu tego pojedynczego
 sposobu leczenia przy kompielach, wy-
 leczylem wszystkie wrzody, i zdrowa
 została.

Gta.

Dziewczyna lat 16. mająca, która
 od dzieciństwa niezdrową była, dosta-
 ła w ów czas gdy natura zwyczajne
 wypróżnienia nieczystości w tey płci
 przedsię bierze, ból głowy, zawrot,
 bicie, szum w uszach, bladość, ocię-
 żałość we wszystkich członkach, bez-
 senność

senności i inne przykrości każdego dnia, radziłem iey ciepłą siarczystą kumpiel w Krzeszowicach, wiele agitacyi na wolném powietrzu, i serwatkę. Dziewczyna zachowywała pilnie te przepisy, 13 dnia kumpieli już się czyszczenie okazało. Kazałem iey zatrzymać się z kumpielą, aż poki ten czas nie minał, a potem znowu Kumpiele i pierwsze przepisy odnowić. Miesiąc jeszcze ieden zostawała przytym sposobie leczenia, aż powtórne czyszczenie nastąpiło. Opuściła potem Krzeszowice i wszystkie iey bóle ustały. Nabyła lepszego koloru twarzy i zupełnie ozdrowiała.

Gdzie zwyczajne czyszczenie wcale nie płynęło, lub nieporządnie i zatkanie było, miałem ukontentowanie doznać w Krzeszowicach, iż takowe leczenie naysposobniejsze przynosiło skutki.

7ma.

Pani lat 30. mająca, z zdrowych
Rodzi-



Rodziców, powierzchownie iak samo zdrowie wyglądała, cierpiała iednak od wielu lat dolegliwość, która nakształt Rheumatyzmu, w głowie, oczach, uszach, karku, pierśiach żywocie na przemiany, a naywięcey w ramionach i kolanach okazywała się. Niecierpliwa z tych rozmaitych bólów, radziła się i mnie, starałem się usilnie prawdziwą i naybliższą przyczynę choroby odkryć, ale ona nie wiedziała o inney przyczynie, tylko że mamka iey kołtun-miała. Ze zaś właśnie lato było, odesłałem ją zaraz do Krzeszowic, gdzie ciepłe śiarczyfte kompiele, i dekokt z *Sassaпарylli* i *Antymonium* używała. Przez 19. dni bez naymnieyszego polepszenia używała to wciąż, nakoniec okazały się lipkie poty, mianowicie przy głowie, po których 26 dnia w nocy, materya choroby w włosach krytycznie osiadła i wielki kołtun uformowała. Jak pretko to nastąpiło, ustały zaraz wżysłkie te bole kazałem moiey Pacyentce przez 12 dni ieszcze zaczęta kuracya ciągnąć, ale

poty

póty lipkie już się nie okazywały, ani inne przypadki. Odprawiła ona ze wszystkim 64 kompieli, przez które wszystkie swe bóle i męki pozbyła i błogosławiła to miejsce w którym tak dawno utracone zdrowie odzyskała.

Wkrótce po zakończonych kompielach oddzielił się kółtun od głowy i nowe włosy okazały się, które od dobroczynney natury przeznaczone były, aby zaś głowie ozdobę iey przywrócić, odciąłem kółtun od zdrowych włosów, a kobieta nie miała najmniejszego złego przypadku potem.

Często miałem w Krzeszowicach okazywać uważania, że osoby z ukrytym Rheumatyzmem tam przychodziły, w których kółtuniasta materya we krwi cyrkulowała, i przez pomnożoną transpiracyą lipkich potów, na włosach osiadła i kółtun formowała, po którym Rheumatyczne bóle zginęły, a chorzy ozdrowieli. Między innemi choremi tego gatunku, widziałem w Krzeszowicach



wicach kobietę, która przez wiele lat
nieznośne bóle w końcach palców
miała, które to złe chiragra być są-
dziła. Używała kompiele, materya
choroby osiadła ná paznokciach, któ-
re napęcznione grube i rogowate stały
się, po czém Pacyentka ozdrowiała i
nigdy mniemana iey chiragra nie po-
wrocila, więc to nic innego nie było,
iak tylko materya kołtuniała. Lecz-
tu nie iest miejsce żebym obszerniej
o tém mówił, będą dokładne uwagi
nad tą chorobą w innem dziele które
już pod prasą iest.

8ma.

Żyd od lat 41. który z zwyczajną
Hebreyczykom chorobą to iest z świerz-
bem iuż ná świat wstąpił, używał ży-
dowskim sposobem różnych lekarstw,
dla pozbycia się tego świerzbiącego i
palącego złego, ale bez naymniej-
szego skutku. Widziałem go przed
dwoma laty w Krzeszowicach. Ra-
dził się mnie, kazałem mu nie tylko
ściarczy.

~~_____~~
 siarczystą kompiel używać, ale i wodę
 siarczystą pić, po wziętém laxowa-
 niu zaczął się kompać, kazałem mu po
 kompieli kilka filiżanek ciepłej siar-
 czystey wody z mlekiem iak herbatę
 pić, przez dzień piął siarczystą wodę
 bez mleka, w kilku dniach dostał ten
 Hebreyczyk mocną osypkę, tak dalece
 że w rozpacz wpadł, i o dalszém uży-
 waniu kompieli słyszeć niechciał.
 Wszystkich musiałem używać sposobów
 abym go przy zaczetey kompieli utrzy-
 mał, na mocną moję perswazyą dał się
 nakłonić do używania kompieli przez
 dni 20. gdzie potem świerz b usechl i
 opadł. Kazałem mu przecież 10 dni
 jeszcze kompać się, w którym czasie
 od świerzbu i wszelkich bólów uwol-
 nionym został.

Wszystkich moich zaskórna choro-
 ba dręczonych Pacyentow podobnym
 sposobem leczyłem; i nigdy prócz siar-
 czystey wody wewnątrz i zewnątrz,
 innych lekarstw nie używałem. Pra-
 wda że siarczysta woda ile z mlekiem

L

przy



przykra jest do picia, gdyż wcale iak zgnile, iaka traci i smakuie, i nie wszyscy ludzie mogą znieść tę wodę: Największa część Pacjentów mogła ją z mlekiem pić, lecz przecież byli niektórzy co iey wcale znieść nie mogli. Zwyczajna porcyca ciepłej śiarczystej wody jest dwie filiżanek wody a jedna mleka, z rana i w wieczor po kompieli, niektórzy mogą i więcej znieść, w dzień można ją zimną do trzech butelek wypić.

Krzyszowicka śiarczysta woda winna jest Zydom początkowe rozsławienie swoje, bo ten lud swierzbem obsypany, przychodził tam corocznie kupami dla używania kompieli, nim o tém ieszcze pomysłono, aby publiczna zdrowia świątnicę tam wyłtawić.

9ta.

Młody człowiek mający w obydwóch nogach sztywność, tak dalece że ani w górę ani na doł nogi porużyc
nie

nie mogli, i więcey nie był w stanie
 chodzenia, radził mnie się w tey mie-
 rze. Odesłałem go natychmiast do
 Krzeszowic, i kazałem mu przy zwy-
 czaynych śiarczystych kompielach,
 i parujące kompiele brać, które bierał
 pół godziną wprzody przed zwyczaj-
 ną kompielą, napuszczałem mu parą
 śiarczystą przez liiek zagiętość kolan,
 potem siadł w kompiel, z początku
 narzekał mocno ná takowe używanie
 kompieli, bo mu bóle sprawiały, kaza-
 łem go więc kompać w śiarczystey
 wodzie pomieszaney przez połowę z
 rzezną i tak ieszcze dla niego mocna
 była, przylewano więc ieszcze część
 mleka, i dopiero mógł ie bez złych skut-
 kow używać. Powoli gdy się iuż do
 kompieli przyzwyczał, odrzociłem
 mleko i rzezną wodę, i w czysteysa-
 ney śiarczystey wodzie kompał się, i
 mógł nakoniec trzy godziny w kom-
 pieli wytrzymać bez naymnieyszey
 przeciwności. Gdy po kompieli z
 łóżka wstał, kazałem mu ná wysokim
 tołku śiąść i nogami przez kwadrans



lub poł godziny tam i sam kołysać, 21 dnia mógł już bez kuli o kiju chodzić, a 29. dnia bez oboyga się obszedł, ale przecież używał on ieszcze kompieli aż do 120. ze wżyskim, przez co zupełne zdrowie otrzymał.

nota.

Jedna ná pozor bardzo zdrowa Pani, zawsze w siódmym miesiącu brzemienności swoiey pozbawioną zostawała oczekiwanego potomstwa, i nigdy do zwyczajnego czasu nosić dziecie nie mogła, pytała się mnie o radę w tey okoliczności, ponieważ być Matką Familij bardzo sobie życzyła, właśnie ná ów czas była w piątym miesiącu ciąży. Zdawała się być bardzo krwiłsta, dysponowałem więc krwi upuszczenie, ochłodzenie, mniey tuczne potrawy, i wstrzymanie się od gorących win i tego wżyskiego co sok bużyć i przymnażać może, mimo tego jednak nie uszła zwykłego w siódmym miesiącu uszkodzenia. Gdy zupełnie ozdrow-

ozdrowiała i sił nabrała, odesłałem
 ją do kompieli Krzeszowickiey, kaza-
 łem iey przez miesiąc ciepłe siarczy-
 ste kompiele używać, potym przez 20
 dni zimne żelazne kompiele. Po uży-
 waniu tego wszystkiego pośpieszyła
 do domu, a po 9. miesiącach miałem
 nkontentowanie odbierać iey zdrowe-
 go syna, w rok potém powiła drugie
 zdrowe dziecie.

uta.

Mężczyzna od 43 lat, dostał po
 długiey artrytyczney chorobie, schnię-
 cie nogi lewey, tak dalece że nie mogli
 ją stąpać, skóra tylko okrywała ko-
 ści, przez trzy ćwierci roku używał co
 tylko mogło być, choroba nie tylko
 nie ubywała ale coraz się pogorzała,
 tak dalece że wszelka nadzieja do ozdro-
 wienia zniknęła. Pojechał on do Krze-
 szowic i zaczął siarczyстых kompieli
 używać. Codziennie się noga iego po-
 prawiła i wzmacniała, że po 63 kom-
 pielach mógł już na nodze stąca kilka
 kroków



kroków po pokoju bez kuli uczynić, przecież kazalem mu do 100 kompieleli używać. Przez ten czas odzyskał on pierwszą nogi postać, ruch, siłę i moc, i odiechał z Krzeszowic nie bez wewnętrznego uczucia wdzięczności temu przedziwnemu miejscu, w którym niespodzianie swoje zdrowie w tak wysokim stopniu odzyskał.

12ta.

Pani 27. lat mająca miała puchlinę twardą pod przegięciem kolan u lewej nogi, która puchlina 9. cali w przernięciu była, a trzy cale wzwyż, ta puchlina leżała tego na muszkule i części na spodzie leżącej. Operacya Chirurgiczna byłaby niebezpieczna, iakoż i Pacjentka niechciała na nią pozwolić, używano ekstraktu, wszystkich wewnętrznych i zewnętrznych medykamentow bezskutecznie. Puchlina jeszcze przez to powiększała, stała się bolesną, aż co raz bardziey spodem leżące muszkuły gnietła, przeszkadzała

i cyr-



i cyrkulacyi, noga zaczęła puchnąć,
i wiele nániey *Varrces* powstały. Pa-
cyentka nie mogła już więcey chodzić
i nogę tylko wyciągnioną trzymać mu-
siała. W takowym stanie rzeczy, za-
siagano moiey rady, pokazano mi kil-
kaset recept, które wszystkie nic nie
skutkowały. Wziąłem Pacyentkę do
Krzeszowic, i kazałem iey paruiące
siarczyste i muliste kompiele używać,
z początku puchła noga więcey, co z
ciepłych kompieli pochodziło, prze-
cież kazałem iey kompać się, puchlina
nogi niknęła powoli, ale twardość pod
kolanem zostawała też sama. Przy-
mieszałem więc do mułu który się jako
kataplazm przykładał *Eisencya Galba-
ni*. To skutkowało lepiej, że twar-
dość w 14. dniach zmiękniała. Pa-
cyentka miała mocne cuchnące poty,
dysponowałem dla utrzymania onych
herbatę z bżowego kwiatu i spiritusu,
mindereri, i tak poty się zgubiły, zeszła
i puchlina. Tym sposobem była ta
Pacyentka uwolniona od choroby, któ-
ra zapewneby z czasem gągrnęła i śmierć
przyniosła, a cała kuracya 37 dni trwała.



Wiele innych szczęśliwych kura-
cya odbyłem przez Krzeszowickie
siarczyste wody, gdzie medycyna i
chirurgia nic już dopomóc nie mogły,
Jak wiele ich mogłbym tu jeszcze przy-
toczyć gdybym chciał moich Czytel-
ników dłużej smutném wyliczaniem
chorob zatrudnić.



CZĘŚC



CZĘŚĆ II.

O

ZIMNYCH KOMPIELACH

O Znakach i Własnościach Kizeszowickiey wody.

I Jey używaniu.

Ta woda ma ściągający lub *styptico vitriolico* stalowy smak.

Od potłuczonego galasu lub iego miazgi, od trocin dębowego drzewa, liścia dębowego, kwiatu lub skorupki granatu Tormentili, i od ekstraktu zieloney herbaty, staie się woda ta ciemno czerwona lub czarna, i zostawia na dnie szklanki czarnawy proszek, ten kolor nikt nie znówu a woda odbiera swoją przezroczystość i duch Vitriolny do niey się miesza.

Subtel;



Subtelna solucya lakmusu farbuie tę wodę pięknym purpurowym kolorem, ná wierzchu powstaie cienkapianna, á lakmus jak sadz w niebieskim kolorze opada.

Kiedy woda spokojnie ná wolném powietrzu stoi, to się ściaga ná wierzchołku tey blonka do kolorow tęczy podobna, toż samo się dzieie kiedy się ta woda ná trawę rozlewa.

W studni, w rurach i gdzie tylko ta woda płynie, osiada żółta, lub żółto-czerwonawa ziemia, którą *Ocher* nazywają, takowy *Ocher* znayduie się ná dnie flaszk wktórych ta żelazna woda niejaki czas stoi, lub gdy takowe flasze dobrze zatkane są.

Jeżeli ta woda w otwartym naczyniu ná wolném powietrzu zostawiona, albo gdy się do ognia przytawi, staie się metną i zostawia ná dnie *Ocher*, ná ow czas smak inkauflowy ginie i już przez wrzucenie w nią galasu lub innych

innych rzeczy, nie będzie więcey czar-
niawa.

Kiedy się *Ocher* kalcinuje, to się
czerwonym staje, i od magnesu po-
ciągany bywa.

Ze się *Vitriol* w żelazney wodzie
znayduje, można wyraźnie po smaku
tey wody poznać i po czarnym kolo-
rze którego iey galas udziela.

Ze kwaskowata siarczyska moc
nigdzie težey iak w żelazney wodzie
nie znayduje się; okazali to dokła-
dnie *Seip i Hoffman*, ten więc subtelnny
kwasek iest to, co z żelazem w żela-
zistej wodzie *vitriol* wydaie. Lecz gdy
ten kwasek bardzo subtelnny, a żelazne
cząstki bardzo mialkie, to z tego dwoy-
ga generuiący *vitriol* nie może nigdy
wzrok nasz odkryć, ponieważ *spiritus*
czyli moc gdy woda ewaporuje albo
najmnieyszemu zepsuciu podlega za-
raz uchodzi, a żelazo naksztalt *Ochry*
zostawia.

Skutki



Skutki żelazney Wody są następujące.

Żelazne leczenia sposoby i China, są między wszystkimi znanymi wzmacniającemi i ściągającemi lekarstwami naywiększe. Gdy tedy żelazo i vitriol naygłównieyszą własnością żelazney wody jest, to naturalnie główny skutek tey wody ná tém zależy, że powiązanie mocnych części ciała zwięzleyzemi czyni, błonki wysusza, tegość i sprężystość błonków pomnaża.

Nigdy tey wodzie nie schodzi ná ziemiastych cząstkach, przeto tłumi ona kwas w żołądku i uskramia ostrość we krwi. Procz tego laxowanie jest często skutkiem wzmocnienia, ponieważ vitriol żelazny poruszenie wewnętrzności żywym czyni, i przez tę pomnożoną moc wewnętrzności, to co się w nich znajduie wypędza, ztąd pochodzi że tych którzy nateżone wewnętrzności mają, więcey staliście wody laxują, iak tych którzy osłabione mają. Tym samym sposobem laxują pojedyn-

cze

cze stalowe wody często tych, w których żadna laxująca sól nie skutkowała. Bo *Boerchave* i *Hohl* dawno okazali, że vitriol żelazny sam przez się moc laxującą ma.

Salinśkie stalowe wody czynią więcej, rozrzedzają one przez swoy *Alcali* krew, rozwalniają i rozdzielają one mocą swęj delikatney i nader rozwalniającey posredniczey soli kleistość sokow, i krew grubą, wdzierają się w małe kanaliki ciała, otwierają i wyprowadzają osrość przez poty i urynę a bardziej przez stolec. Dla tego laxowanie jest ich naypierwszym rozdzielającym skutkiem. Przenoszą one w tém pojedyncze stalowe wody, które mniej a często i wcale nie laxują. Lubo na tém rozdzieleniu niewiele zależy kiedy woda należycie przez urynę i poty odchodzi, i ciało lekkim utrzymuje, przecież ten skutek laxowania jest naypowszeczniejszy, i w tym zamiarze, że przytlumia albo zmniejsza rozdzielenie nieczystych materyi ciała



ciała, naypotrzebniejszy jest. Wszystkie te skutki widziałem po wielkroć razy z wody żelazney Krzeszowickiey gdy ją z gorzką Seidlyczką wodą zmieszałem,

Lekarze doświadczają tego codziennie, iak często i pracowicie im przychodzi, osłabionym uspijonym i miękkim żyłkom nerwów i muskułów naturalny stan i moc należytą przywrócić. Widzą oni bezustawnie że osłabione ciało całe orszaki chorób w towarzystwie ma. Doświadczenie też ich już nauczyło, że żelazne wody iedyne sposoby są, któremi spodziewanego celu zmocnienia ciała dosiągnąć mogą. Zaprawdę jest wiele chronicznych chorób które bez wody stalowej, iako nayprzedniejszego na nie lekarstwa, nie byłyby nigdy wyleczone, postaremu zaniedbuie się żelaznych wód z dobrą nadzieją skutku, używać w takich chorobach.

Te wody są w sztuce lekarskiej tak potrzebne, że w wielu chorobach
przez

przez Salińskie i siarczyste mineralne wody nie dogodzi się zamiarowi przywrócenia zdrowia, jeżeli się woda stałowa na pomoc nie weźmie. Chociaż się soki rozrzedzą nieczystości wyprowadzą, zatkane naczynia i wewnętrzności otworzą, to się w prawdzie przez to wiele chorob oddali, ale któremuż to Lekarzowi niewiadomo jest, że się wnet znowu grubość soków i nowe zatkania w kanałach okażą, kiedy osłabionym częściom naturalnych sił nie będzie przywrocony.

Wielki *Hoffman* był tego zdania, aby ciało po odprawioney kuracyi przez wzmacniające lekarstwa od napaści nowych chorob zabezpieczone było. Wszyscy dzisieysi rozumni lekarze zachowują jego przykłady, bo wielkie z nich skutki upatrują i ponieważ wiedzą że gdyby to opuścili, toby przez połowę tylko kuracyą odbyli. Jest zatem bardzo potrzebna rzecz po odprawioney kuracyi siarczystych wód, ciało żelaznemi wodami wzmocnić



23. Opatrzność nie bez przyczyny w bliskości siarczystych wód żelazne zrodła otworzyła, w tém mają Krzeszowice pierścień nad wiele innych kompielnych mieysc, bo oba gatunki tych wód o kilkaset tylko kroków od siebie oddalone są. Nim się do używania wody żelazney przyślepuie, trzeba wprzody przez rozolwujące i rozwalniające lekarstwa albo przez mineralne wody, które te skutki sprawiają, soki rozrzedzić, kanały otworzyć, i kurcze zmniejszyć. Ostrożność jest przed używaniem żelazney wody nader potrzebna. Woda pędzi na ów czas lepiej i lżej przez kanały kiedy się droga do tego wprzody otworzy.

Kiedy się więc uważają skutki żelazney wody z tém zachowaniem się które przy nich przyjęte bydl musi, to można wielką liczbę chorób łatwo widzieć w których one lekarstwem są. Choroby głowy są między innymi: ból głowy, zawrot, flusy głowy, wielka choroba, kiedy od zatrzymania
krwi,

krwi, robaków albo powszechney słabości nerwów pochodzi, bezsenność, zada wnione i wkorzenione katary, zbyte krwi plynienie z nosa, skorbut i soliste wrzody w gębie, podniebieniu, dziąsłach, karku i noście, soliste flusy w oczach, uszach i innych częściach twarzy, w chorobach piersi bronia ta woda od suchot, wrzodów płuc, plucia krwią uduszenia krwią, gdyż ostre soliste wilgoci osładza, przyłgnięcie iey do płuc rozpędza, błonki żyłki iednym słowem całe sztuczne przedziwo płuców przez wolnie ściągająca i leczącą moc zasila i wzmacnia. Leczy ona hypokondryczne i hysteryczne *Asthma*, zadawiony kaszel, ochrapienie, dychawiczość, wycięczenie skorbutne z kaszlem i wypływaniem mocnym połączone, gniecienie, i kluciej w piersiach. A lubo rzecz pewna jest że suchotnicy, których płuca już prawie przez wrzody zniszczone są, nie wiele sobie od żelazney wody obiecywać mogą, iednak z rady *Hoffmana* i *Seypa* mają ją pić z mlekiem lub serwatką, ale początkowi

M

sucho-



suchotnicy mają sobie wiele dobrego z
zatywania żelaznych wod obiecując.

Choroby w żywocie leczą żelazne
wody, iako to: różne słabości żołądka,
wzdymania, zgagę, kolki, długo trwale
biegunki, suchość i zatwardzenie, klei-
ste soki i zepsucie żołąci. Dalej znoszą
one zatwardzenie gruczołów mle-
cznych i wodnistych żył wewnątrz,
gubią i wypędzają robaki, gdy czasem
wszystkie inne lekarstwa nie pomagają.

Są także przednim lekarstwem na
obciążenie śledziona, zatkanie i za-
twardzenie wątroby, w żółtaczce, na
hemorroidy, są także skuteczne w pu-
chlinie, i wodnicy, kiedy, wnętrzości
niedoszczętu ieszcz zepsute, w krwa-
wey urynie, kamieniu, zaślimaczeniu,
nerków, w zbytęcznym urynowaniu i
bladości, w stranguryi i naturalnych
pollucyach, w pozostałej słabości, po
złej kuracyi na flusy nasienia.

Do chorób skornych zewnętrznych
człon.

o z członków i części, należec mogą skor-
 ac. butne i katarowe, Rheumatyzmy, kur-
 zne czei bolesne wyteżenia, Podagra, scya-
 ka, tyka, okulawienia, świerzb, trąd, stare
 zgnile uszkodzenia i otwarte wrzody.

W chorobach krwi i sokow sprą-
 wnia ogólnie stalowe czyli zelazne
 wody wielki skutek, ponieważ większa
 część wody uryną odchodzi, idzie za-
 tem że z krwią i całą wilgocią ciała ta
 woda w mnogości pomieszana bywa,
 że przez całą masę wnętrznosci i ze-
 wnętrzne części, przez wszystkie wiel-
 kie i małe żyły przebiega, przeciska się
 i przerabia: Poczem koniecznie wiel-
 kie rozrzedzenie i wyczyszczenie krwi
 nastąpić musi. Tak iż grubą szlini-
 stość, przymnożone ziemne grube czę-
 ści, materyą skorbutną i słoną, zbyte-
 czną gorącość, palącą ostrość żółci, je-
 dnym słowem wszystkie nieczystości,
 wszystkie grube soki rozrzedza, roz-
 walnia, rozdziela wewnątrz przez
 wszystkie wnętrznosci, zewnątrz zaś
 przez całą powierzchowność z skóry
 wypędza.

M2

Wcho-



W chorobach niewiaſt broni i nie-
dopuszcza, ta woda zatkania zatrzyma-
nia zwyczajnego czyſzczenia, bladeſci,
bialego plynienia, zaſlimaczenia maci-
ci i iey częſci, niepłodnoſci, bolów,
i wrzodow maziicy.

Wiele okazyi miałem żelazney
Krzeſzowickiey wody w pomienio-
nych chorobach używać, że zaś ta wo-
da niewiele ſtonych częſci ma; nadſta-
wiłem sztuką to czego natura nie do-
dała; to jeſt kazałem do kaźdey butelki
żelazney wody 8--10--12--16--do 20
uncyi wiadomey Seydszyckiey gorz-
kiey wody przymieſzać. To czyni-
łem u wſzytłkich Pacyentów gdzien
chciał więcey mieć rezwolnienia i wy-
proźnienia.

Drugie doſwiadczenie czyniłem
żelazney wody takie, że ją zamkniętym
powietrzem w Machinie *Prieſtleja* na-
pełniłem, gdy ſię to należycie zrobi,
tedy woda żelazna Krzeſzowicka tak
dobrą ſię ſtaie iak Spaska Altwaseriska
albo

albo Freydenalska woda, i sprawuie te same skutki. Kto nie ma Machiny szklanney *Priestleja* do sprawienia zamkniętego powietrza, może zamiast tey, wodę *Sale Sode* i *Spiritu Salis acidi* podług *Hulmes* nauki napełnić i *Sal-Tartari cum spiritu vitrioli* udzielaia wodzie powietrznych cząstek i ostrości.

Szkoda że dotąd ieszcze nie wiele ta woda żelazna w używaniu iest, gdy się tak wiele dobrego po niey obiecować i spodziewać można: Gdyby odmieniona moja sytuacya nie była mnie z *Krzeszowic* oddalila, byłbym gdy corocznie tak wielu *Pacyentow* tam w dozorze swoim miałem; więcey uwag nad tym ważnym przedmiotem uczynił, które wielkieby mogły mieć wpływanie w przyszłości. To tym czasem niech skazowką będzie, aż wspaniała *Właścicielka Krzeszowic* w czasie uczzonego *Doktora* albo w *Akademii Krakowickiey* ćwiczącego się *Chirurga* tam osadzi, który skutki tych dwoch leczących wod obszerniey *Publiczności* opisze.

O ZI.



O ZIMNYCH KOMPIELACH.

Gdy wszystko to, co do używania ciepłych siarczystych kumpieli należy, powiedziałem; przystępuję do drugiey ważney części o zimnych kumpielach. A gdy pożytek tak wielki i tak powszechny z nich jest, chcę obszerniey nieco o tém mówić, zwłaszcza że mało jest mieysc na świecie, gdzie z tak wielką wygodą i pożytkiem zimnych żelaznych kumpieli używać można iak w Krzeszowicach. Dobroczynna natura sama nas wzywa do tego, gdy tam takie zrzodło założyła, które skutki zimney kumpieli niezmiernie powiększa, to jest tameczne żelazne zrzodło.

Każdy zwyczaj, każdy wynalazek, każda sztuka są w początku swoj-improste, z tey strony uważaiąc, nie mogły być pierwsze kumpiele inne iak zimne, to jest; pierwiastkowi ludzie myli się w strugach lub rzekach, te były ich kumpiele, które od ich następców po czę-

sci

ści ceremoniałem Religij, po części formalném lekarstwem, poczęści rozkosznym zbytkiem stały się.

Pierwsze ślady zimnych kąpieli znaydują się w Kraiach wschodnich z których do zachodnich przeniesły się. U Egipcyanow iako Ceremoniał Religij okazują się, tam ich Kapłani w bieżących wodach zawsze się kąpieli, nim do ofiar szli, często po trzy razy na dzień to czynili, kiedy szczególniey dzień iaki obchodzili. Panienki i kobiety musiały się także w niektórych czasach kąpać, iak Córka Faraona kąpała się w Nilu dla nabycia płodności.

Pitagoras wziął z sobą ten zwyczaj Egipskich Ofiarników do Grecyi. Uczynił on zimną kąpiel jedném z nayważniejszych jego praw, które Grekom dał. Gdy on sztuce lekarskiej się poświęcił, zalecał kąpiel z podwoynych przyczyn, i założył tym sposobem fundament do hartowania



owania ciała w młodości, zkad napotem zwycięzcami Narodów stać się mieli.

Jednak nieszczegulnie do Ceremoniału tylko Religij zimne kąpiele w Egipcie służyły: zważano także że do zdrowia bardzo użyteczne i w wielu chorobach najlepším lekarstwem były. Plato był takowym sposobem przez Egipskich Ofiarników uleczony.

Moyżesz zatrzymał zwyczaj Patriarchow, czystość, a osobliwie umywanie się zimne, było u niego głównem Prawem. Wszyscy ci, którzy się trupa lub inney nieczystości dotknęli, Mężowie po obcowaniu z Żonami. Niewiasty mające swoje czyszczenie zwyczajne, albo po położu, nie mogły się w zgromadzeniach lub kompaniach znajdować, poki się wprzody w bieżącej wodzie nie obmyły, wszyscy trędowaci musieli zdrowia swego w bieżącej wodzie szukać. Saw w Betesda był powszechnym ratunku miejscem

scem wszystkich kalekowi w nim ule-
 czeni zostawali. Wszystkich swoich
 Prozelitów nurzali w bieżącej wodzie
 po obrzezaniu. Przy uroczytściach,
 wielkich modłach, w dniach pokutnych
 trzeba się było zawsze w bieżących
 wodach kąpać. Dzieje zgoła na-
 pełnione są temi przykładami.

W Grecyi używano zimnych kom-
 pieli za powszechnie wzmacniające le-
 karstwo, każde dziecko młodzian i oby-
 watel musieli się wszyscy często kom-
 pać. Jedną z największych ich ustaw
 była hartowanie dzieci w młodości,
 obeznać ich z gorącym i zimnym, i
 często kąpiel w rzekach, Córki na-
 wet ich nie były od tego wyłączone.
Homer wspomina często o kąpielach
 Bohatyrow swoich, *Ulises* po rozbi-
 ciu Okrętu kąpał się z namowy *Nau-
 sicaasa* w rzecę. W morzu się nawet
 kąpał dla wzmocnienia nerwow.
 Lekarze zaś używają zimnych kąpielei
 w różnych chorobach w okuławie-
 niach, chipokendryach i Reumaty-
 zmacn



zmach. Fundator Medycyny *Hipokrates* zimne kąpiele zalecał jako najlepsze i nayprzednieysze lekarstwa.

U Lacedemończykow i Parthow było zimne kąpanie się w rzekach naysurowszém prawem. Dzieci od Matki świeżo odebrane zanurzali w bieżącej wodzie. Sami się latem i zimą kąpali w rzekach, hartowali tym sposobem ciało i zyskali przez to ową woiwiącą siłę przez którą u Sasiadow postrachem się stali.

U Macedończykow zważano ciepłe kąpiele jako naygorsze narzędzia rozkoszy, ani położnicy niewolno się było ciepło kąpać tylko w zimnej wodzie.

U Luzytańczykow powiada *Strabo* że zimne kąpiele zwyczajne były, u Scytów, u tego to Narodu stalistego, była zimna kąpiel iedną z naypierszych ich ustaw, od naydelikatniejszego dzieciństwa kąpali się, mroz ani zimno

zimno niewstrzymało ich od tego.

Dawni mieszkańcy Portugalij tak iako i Spartanie niepowinni się byli inaczey kompać iak w zimney wodzie.

Ze umywanie się u dawnych Rzymian było także częścią nabożeństwa, można z różnych opisań wiedzieć. Lekarzy znajdziemy bardzo mało którzyby zimną kompiel w różnych chorobach za nayzbawiennieysze lekarstwo zalecać nie mieli. *Asclepiades* pierwszy Rzymski lekarz dla tego był tak wysoko czczony, że przez pojedynczy sposób leczenia do naturalnego lekarstwa się zbliżył. Jego zwy czayne lekarstwa były: rozumna dieta, agitacya, napoy wody i kompiel.

Uczeń iego *Antonius Musa* daley ieszcze rozszerzył używanie zimnych kompieli. Nigdy poszanowanie żadnego lekarza tak nie wygurowało iak iego. Kochanka i Bożka ludu Cesarza Augusta wyprowadził on z dwóch
niebe-



niebezpiecznych chorob. Wszystkiego używano dla uwolnienia tego Cesarza od iego długo trwałey choroby która by go zapewne w grob wprowadziła, ale nic nie pomogło. W tym stanie rzeczy przybył Musa, kazał Cesarzowi w zimney wodzie się szczególnie kąpać, to tylko uratowało Cesarza od bliskiey śmierci i przywróciło mu dawne zdrowie. Wszystek lud zgromadził się dla dania nadgrody wybawicielowi Cesarzkieniu. Wystawili ku czci iego kolumnę wpodług kolumny Esculapusza, a Senat obdarzył go złotym pierścieniem i innymi podarunkami.

Celsus, zalecał bardzo zimne zachowywanie się i zimne kąpiele, nic nie jest na głowę tak zdrowo mowi on, iak zimna woda. Nie tylko tym którzy na osłabienie głowy narzekają jest używanie zimnych kąpielei użyteczne, ale i tym którzy mdłym oczom, katarom i bolu gardła podlegają.

Nakoniec przybył *Galenus* a po nim

nim *Coelius Aurelianus*, którzy obadwa obronicielami zimnych kumpieli byli, i przeciw miękkości Rzymianow w pismach swoich powstali. Zalecali oni zimną kumpiel w bólach głowy, dla uniknienia wielkiej choroby, w chorobie pęcherza, w reumatyzmie, okula-wieniach, żółtaczce, obciążeniu śle-dziona, i zatkania.

Cały szereg przytoczonych leka-rzy okazuje nam, że zaden znaczny le-karz nie był na ow czas w Rzymie, któryby nie miał kompanie się w zimniej wodzie za nayprzednieysze le-karstwo w wielu chorobach zalećać.

Jeszcze Narod ieden przywieśdz mi zостаie, który naywiększe wrażenie w nas czyni, i który naywięcey kumpieli używał, to jest dawni Celtowie i Niem-cy. Ci którzy iak dęby przez głowy Rzy-mian patrzyli, których spojrzeenie Rzym-skich żołnierzy strachem przerażało, tych żołnierzy, którzy świat podbili, a tu nad tym Narodem stanąć i cofnąć się musieli,



musieli, a nakoniec ich łańcuchy dzwigać byli przyniewoleni. Zkąd ten Narod miał tę naturalną moc? Wszyscy Dziejopisowie, wszyscy ci którzy na ów czas do niego przyjeżdżali dla zadziwienia się nad siłą barbarzyńskiego Niarodu, nad tą siłą której wszystkimi sztukami i przebiegłością nabyć nie mogli, wszyscy się na to zgodzili, że ta siła naywięcey z skromnego sposobu życia. Z agitacyi, ćwiczenia ciała, i z codziennych zimnych kąpieli pochodziła. *Juliusz* pisze o tych Celtach i Niemcach, że się bez różności w rzekach kąpali, a *Herodian* dodaje, że Niemcy nie mieli innych kąpieli, iak tylko otwarte rzeki i strumienie.

Dawni Gallowie mieli swoje poświęcone zrzodła, które nazywali *Divona* w których się pewnych czasów kąpali, i chorych swoich w nie kładli. Rzeźkość, nowe ożywienie, które przez to otrzymali, i zdrowie, które tak wielu z ich chorych odzyskało, uczy.

uczyniły te źródła cudownemi i świętymi.

Tungusowie w Tartaryi hartują swe ciało przez zimne kąpiele od dzieciństwa. Latem i zimą idą starzy i młodzi obojey płci dwa razy w tydzień w zimną kąpiel, w zimie dają dzieciom po godzinie w śniegu leżeć, i w nim igrać, którzy się do zimna tak przyzwyczaią iak my do opalanych izb. A to są ludzie którzy bez lekarzy dłużej i zdrowiej żyją, iak my ze wszystkiemi naszymi murami, które naprzeciw śmierci wystawiamy.

W Indyi wschodniej jest wszędzie zwyczaj, umywać dzieci w zimnej wodzie, z ciepłym ieszcze od Matki dopiero odebrany nowo narodzony dziecięciem idą Kanarczycy do pierwszej zimnej wody, i obmywają go, także woda u Indyanów jest najlepszym z ich lekarstw.

Machometanie, osobliwie ci co w Azyi mieszkają, muszą się co sobota w bieżącej



bieżący w wodzie kompać, a nim do swoich Meczetow idą, umywiają przody nogi, ręce, i twarz zimną wodą.

Każdemu z nas wiadomo jest iak Rosyiczycy od młodości ciało swoje hartują, i po każdej ciepłej parującej kompieli, zaraz chociaż wposzrod zimy w zimną wodę wchodzą bez najmniejszych złych skutków.

Jeżeli kiedy w tey mierze wydane opisy przekonać mogą, to zapewne każdemu pożytek takiego leczenia sposobu dostatecznie okazuje się, kiedy u każdego trwałego ludu, pod każdym nieba okółem, u obyczajnych nawet Narodów, w każdym wieku, czasie, i tak daleko iak dzieje Narodów zafiągaia, wszędzie w używaniu, z wielkim dla zdrowia pożytkiem takowy był leczenia sposób.

Ale iak w Grecyi i w Rzymie, tak i we wszystkich częściach Europy wypolerowanie obyczajów przyniosło



niosło w późniejszych czasach miękkość, gdzie nakoniec zaczęto unikać tego co tylko cieniem nieprzyjemności było. Mała w kilku momentach przechodząca ogroźka która przy wstąpieniu w zimną kumpiel ile w początku uczuć się dała, była dostarczająca, też kumpiel za sposób twardy y do wytrzymania nieznosny poczytać, ktorem tylko barbarzyńskie y hartowne narody wytrzymać mogły.

Nietylko Miękkość szczególna, godności y wartości kumpieli zimnych uymowała, lecz y lekarze byli iey nieprzyjaciolami. Bo sztuka leczenia w tym ołowianym czasie konającą była. Już nie używano pojedynczego *Hippokratesa* leczenia sposobu, lekarstwo, była mieszanina, chimér, przesładowań i hieroglificznego uroienia. Zimna Kumpiel była lekarzom za pojedynczą.

w Tém mniemaniu leżała cała

N

sztu.



sztuka leczenia, aż *Flojjer* Angielski Lekarz w Roku 1698. powstał, powszechny pożytek zimney kumpieli wydobyl, y na nowo ie wprowadzić usilował. Wiele szczęśliwych kuracyi które on przy źródle *Wirnefreds* odprawił, uczyniły mu sławę wielką, a między Lekarzami dały mu wielu przychylnych. Przecież używanie kumpieli zimney było przez długi czas Monopolium Angielczykow. Inne Narody nie chciały przez długi czas tego zbawienego sposobu używać, aż nakoniec *Hoffmann* w Roku 1729. opisanie pożytków zimney kumpieli wydał. Po nim nastąpił *Szwertner*, *Hahn*, którzy zimną kumpiel ze wszystkiemi iej skutkami opisali, y tę do Hollandyi, Niemiec y Szwaycaryi w prowadzili.

W roku 1750. opisał *Kryeger* pożytek zimney kumpieli. Mowi on o niey co następuje. Gorącość lata rozciąga wszystkie płynne materye ludzkiego ciała, y rozprzestrzenia przez to dziurki potowe w skórze, z kąd
mo cna

elski mocna exhallacya ktora się potem koń-
 ow- czy, naturalnie pochodzi. Ospalność y
 wy- niemoc są tego skutki, dla pozbycia się
 u- tej przykrości, obieraia zwierzęta
 acyi kompanie się w zimney wodzie, a
 od- ludzie dobrze by uczynili żeby w tém
 a, a ich naśladowali, nieznaczna exhalla-
 zy- cya nie będzie przez to wstrzymana;
 bieli y owszem będzie iak przez inne po-
 oli- ruszenia ciała pomnożona, a przez nie-
 ch- poty y z nich pochodzące o sła-
 en- bienia ciała, będą zniesione.

Jednak brakowało na mężach,
 Po którzyby się obronicielami zimnych
 rzy kompieli stali. W roku 1761. wydał
 iej P. Tissot pierwszy raz naukę swoją
 ty, wieyfskiemu ludowi. Wiadomo nam że
 zili. te dzieło prawie we wszystkich ięzy-
 ger- kach znayduie się y powszechnie czy-
 on- tane iest; moglbym wiele pochwał
 ata- zimney kompieli z tego dzieła tu przy-
 ye- toczyć, gdybym niewiedział że każ-
 ez- demu z moich czytelnikow, poczęści
 ad- w oryginalie częścią w Polskim ięzyku
 znaionie iest.



Pomme Lekarz Francuzki w Mont-
pellier wydał nam doskonały opis u-
mywania y kompania się: widzimy
że on naywątpliwsze choroby przez
zimne szczególnie kempiele leczył.
Między innemi mowi on że na przy-
padki kurczowe są zimne kempiele
bardzo pożyteczne, w bolach Macicy,
duszności często z temi połączoney,
kompanie nóg aż do kolan w zimney
wodzie, lub cała zimna kempiel tak
dalece skutkowała ze się zle nie po-
wrocilo nigdy. Na bol połowey gło-
wy, nie znał on zadnego lepszego
lekarstwa, nad okładanie zimną wodą
głowę.

Zaczęto na koniec we wszystkich
kraiach, gdzie nie wszędzie żelazne
zrodła y należyte kempiele były, zim-
ney wody używać, y budowano na
bieżących wodach statki z domami
ktore do kompania przeznaczone były.
Sami tu w Warszawie mamy takie
żaznie na Wisle.

Przy-

Przytoczę, tu teraz wszystkie
niemal te choroby, w których zimna
kompieł za najskuteczniejszą uznana
była.

Zimna woda iak mocno dziurki
potowe kompiącego się zciaga, tak
przecież rzecz wyprobowana y pewna
jest, że podczas kompieli wsiąkanie iey
w ciało następuje. Tego nas codzien-
ne doswiadczenie uczy, że u spragnio-
nego człowieka, ktorego ięzyk iak
drewno suchy jest, pragnienie zaraz
ustaje, iak tylko w kompieli siedzi.

Ze zimna kompieł mocne części
wzmacnia, skóre twardszą y ciało też-
szém robi a zatem osłabienie fibrow
czyli żyłek y ruch nerwów wzmac-
nia y pokrzepia, jest powszechnie
wiadomo. Lecz y na płynnych czę-
ściach ciała zimna kompieł tez skutki
okazuje, czyni je gęstszemi y zapobiega
wycięczeniu y rozpuszczeniu sokow,
włrzymiue tym samym sposobem
krwistość y leczy ją.

Gdy



Gdy pierwszy skutek tych zimnych kumpieli sężenie skóry jest, więc to samo prowadzi do podobney exhalla-
cyi którą takowe kumpiele sprawiają.

Mocne poty przez które człowiek w lecie topnieje, y przez które ciało bardzo słabieje przestają po tych kumpielach, chłodzą one zewnętrzne części ciała y robią je dychtownemi, zatrzymują poty, wstrzymują utratę cienkich sokow. *Floyer* mówi o zimnych kumpielach co następuje, „Nie niechroni ciało od przeciwności czasu tak dobrze, iak zimne kumpiele, zciągają skórę, y robią ją przy odmianach czasu y powietrza mniej tkliwą, tak co się ich zimna iako y wilgoci tyczy, a zawsze jest zdrowiey mocną y tęskną skórę mieć, nizeli słabą y cieką, która swoię tuczność y ciekę dęchy przez poty pozbywa.

Tissot mówi że na Reumatyzm nie masz lepszego lekarstwa nad zimną kumpiel. Podagrze nawet przez zimną kumpiel



kompiel zapobieżono, a gdy już aktualnie była, to ją zmniejszono. Tak *Savarnola* jednego Podagrystę który przez nieznośne bole do rozpacz przychodził, wyleczył, gdy mu zimną wodą cierpiącą część okładał, u Rzymian używano takiego Lekarstwa na taką chorobę. Sam Hippokrates uważał że zimna woda obficie na cierpiącą część lana, puchlinę z członków zmniejsza y podagrę leczy. Gdzie doświadczenie mowi, musi duch sprzeciwiania się milczeć.

Pietsch leczył sobie sam często podagrę zimną wodą, o *Scyatyce* mowi on, że ją w kilku godzinach u chorych którzy naysrożey cierpieli, y rozebrać się nawet, ani z mieysca ruszyć się niemogli; zimną wodą wyleczył, jest za tem fałsz, mowi on daley, że zimna woda soki nazad pędzi, y że na wewnętrznych przednieyszych częściach więcey szkody, iak na zewnętrznych członkach dobrego sprawuie.

Łatwo



Łatwo pomyslic można, że częśc
ciała którą woda bezszrednie *immediate*
dotyka, skutek iey naprędzey uczuie,
że skora przez zimną kompiel z brudu
oczyszczoną będzie, który się w skor-
nych gruczołkach przysadził, że żyłki
mocnieysze, dychtownieysze y tęższe-
á przez to exhallacya ułatwiona y
rownieysza będzie, *Floyer* przytacza
wiele przykładow, że trad zimną kom-
piela uleczony był, *Hermann* pisze o
jednym człowieku który podarte ręce
miał, y prawdziwym tradem *Elephan-*
tiasis obsypany był, położono go pod
spadkiem wody mlyna, y kazano
zimną wodę zwysoka na niego spuszc-
zać, to dwa razy na dzień powtarzano,
á w krotkim czasie z pomocą chłó-
dzących lekarstw został zdrowym.

Przez zimną kompiel zapobiega
się krwawey biegunce, która z ostrości
y zatkania exhaliuącey materyi pocho-
dzi: ponieważ przez ten sposob, te
części ktoremi ta materya exhaluie,
zmacniają się y sposobią do wyparowa-
nia

nia onéy y do przeszkodzenia zatkanu. Wielu jest którzy tey chorobie nad innych podlegaia więcej, w takowym przypadku nie jest lepszego nad zewnętrzne używanie zimney wody. To potwierdzają *Lieutaud y Marteau*.

Do tych chorob można y Szkorbut liczyć, jeżeli on chorobą skorną jest, iak mowi *Leygh*, że Szkorbut, który w Hrabstwie *Lancaster* tak powszechnym jest, naylepiej przez antyszkorbutne zioła y zimne kąpiele leczony bywa.

Jak wiele zimne kąpiele na przyćśnienia skutkowały, okazało nam wielu Lekarzy dostatecznie.

Teraz następuią choroby które z osłabienia pochodzą, a wktórych zimne kąpiele dobre swoje skutki okazały. Lecz nim daley postąpię, muszę wprzody na przydnioty zimney kąpieli oko zwrócić do zimnej wody która ią skutecznieyszą robi, przybywa ieszcze druga okoliczność, to jest ciężar



ciężar y przycisk wody na kompiącego się. Jest rzecz pewna że ciało gdy wchodzi w wodę, znajduie się w elemencie który osmset razy cięższy jest nad powietrze w którym człowiek zostawać zwykł, ciało więc musi przez to daleko większy ucisk cierpieć w wodzie niżeli na powietrzu. Ten przycisk jest w doskonałej proporcyy z wysokością wody która nad ciałem stoi, tak, że przycisk tём mocniejszy być musi, im głębiey ciało pod wodę idzie.

Short, który naywiększy skutek zimnych kompieli od ciężaru ich okazuie, naznacza całego zewnętrznego obwodu powierzchni ciała naszego 15. stop, y z tąd sądzi, że gdy na dwie stopy głębokosci w wodzie stoiemy, musimy znieść ciężar 2280. funtow. Złył powierzchni ciała naszego muszą koniecznie przez ten przycisk ścieśnić się, y krew tęszą mocą w większe części y kanały wpędzać, ale w tey samey proporcyy, iak serce, większą

większą mnogość krwi odbiera, tak moc tego przez mnogość tężey pobudzona iest, y pędzi w tey samey proporcyi podwoioną siłą krew w zewnętrzne kanały, y tym sposobem staie się obieg krwi w kompieli żywszym, zatkania rozchodzą się a mocne części przyciskaia się bliżey, przez to rozwiązuie się pytanie dla czego nam wstępuiac w kompiel mocniéy oddychać przychodzi, bo to nie z zimna szczególnie pochodzi, gdyz widzimy, że w ciepłą kompiel wychodząc mocniéy oddychamy.

Można zatém sadzić że zimna kompiel w strudzeniu po mocney pracy ciała, iak y duszy, na zasilenie y rozróżwienie służy, y że w kazdém osłabieniu naystarszych ludzi orzezwia y wzmacnia. Przykłady różnego rodzaju przekonywaią nas otem. Nieznaia Rybacy y ci co naywięcey w wodzie brądzą bolesney starości? *Hahn* kompał się zimą y latem w zimney wodzie maiąc iuz 80. lat. *Fischer* powiada o iednym



iednym Człowieku który 105. lat miał, ten był przez wiele lat Reumatycznemi bólami męczony, a został przez zimne kompiele uleczonym.

w Bolach żołądka, zatkaniach, y nieporządnym stolcu, czyniły zimne kompiele większą często ulgę iak wszystkie inne zażywane lekarstwa. Doświadczenie okazuje to wielorako, kilka razy się tylko kompać potrzeba, to większy apetyt się wnet do iedzenia pokazuje. *Seplalius* używał zimney kompieli z wielkim pożytkiem gdy mu inne lekarstwa na kolki z wiatrow pochodzące nie pomagały. Własnie ta zasilająca moc kompieli zimney przynosi tym, którzy na obstrukcyę chorują, nayczęściey wolny stolec. *Hahn* nawet mowi, iż widział że ludzie którzy w dzień nogi w zimney wodzie moczyli, nie podlegali zatwardzeniom y zawsze porządnny stolec mieli. *Stevensow* wyleczył, iednego 77. lat mającego na obstrukcyę zimnemi kompielami, gdy wszystkie wiadome

dome na takową chorobę lekarstwa bezskuteczne były, y gdy ten Pacyent już konał, w 35. Minutach otworzył mu się stolec y ozdrowiał. *Lieutaud* y *Whitt* toż samo pokazali.

W okulawieniach gdzie jest zupełne uspienie nerwow, sprawuje zimna kąpiel najlepszy y najprętszy skutek, na to się zgadzają wszyscy lekarze, nawet y przeciwni zimnym kąpielom, sam paraliż można tu leczyć, który nic innego jest, iak raptowne okulawienie wszystkich lub niektórych nerwow, *Boerhave* mowi o okulawieniach, że gdy zimna woda często się na okulawioną część ciała, ta część w przody mocno oziebnie, potem znacznie swierzbieć, kłuć, boleć, a nakoniec w mocnych potach rozwalnia się. Często przydaie on; przez febrę wzbudza się w części takiej ruch ciała.

Na wzrok osłabiony jest kampanie oczów y całego ciała w zimney wodzie

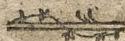

wodzie bardzo skuteczne, tego samego skutku jest zimna kompiel na głuchotę y zaniemienie, do tego należy y płynienie uryny, jeżeli jest skutkiem osłabionego pęcherza.

Ze zimna kompiel także w długich chorobach galanteryi. w osłabieniu członków pleć różniących iak *Baynard* wyraża, *in languida erectione* skuteczna jest, powszechnie już wiadomo, że niema potrzeby większego objaśnienia: Tilsota doswiadczone lekarstwo dla przywrócenia sił, młodości, y żywosci, jest zimna kompiel.

Toż samo się rozumie y obiałym płynieniu niewiaśt, ktorego początkiem y upornym trwaniem naywięcey osłabienie przyczyną jest. Jeżeli kiedy lekarstwo iakie w takich chorobach pewną y prędką ulgę sprawiło, to zapewne zimne kompiele.

W osłabieniu tych członków które niegdyś złamanie, albo zwichnienie
lub

lub inny gwałt uczuły, y należytego swego ruchu z zwyczajną lekkością odprawić nie mogą y przy kazdey odmianie powietrza bolesne rwanie czują, iest zimna kornpiel naylepszym lekarstwem.

w Płynieniu krwi zimna kornpiel czyni także swoy skutek, gdzie niby osłabienie mocnych, albo burzenie y wycięczenie płynnych części lub nakoniec kurcze tego przyczyną są, w upławach macicy, y w tegich upławach zwyczajnego czyszczenia, iest zimna kornpiel nayskuteczniejszym lekarstwem, kiedy te upławy krwi powiada *Callen* od osłabienia naczyń ktore około macicy są, pochodzą, to bardzo dobrze iest w czasie czyszczenia miesięcznego zimne kornpiele y zelaziste lekarstwa używać. Co także naylepszym sposobem iest w wczesnych położach, y w tem, co się nazywa naywiększym złem Niewiad w Miescie żyjących.

Hemo:



Hemorroidy należą do chorob z osłabienia pochodzących. Jak wiele zaś w bolesném nabrzmieniu Hemorroidow, y w zbytecznych ich upławach, zewnętrzne używanie zimney wody skutkuje, iest teraz między Lekarzami powszechnie wiadomo. Zimne enemy, okładania zimną wodą, á dla zapobieżenia recydywy zimne kompiele, są teraz za naylepsze przyjęte sposoby.

w Wodnistéy głowie (*Hidrocephalus*) dzieci, co często z Angielską chorobą połączone iest, á ztąd wza-
iemnie osłabienie mocnych części pochodzi, iest zimna kompiel naylepszym lekarstwem. *Wittie* y *Rosensteyn*, dali nam wiele przykładow, że znaylepszym skutkiem zimnych kompiel w Angielskich chorobach używali, to y codzienne doswiadczenia dostatecznie okazują.

Floyer zaleca zimną kompiel we wszystkich zamieszaniach duchow życia,

cia, które z gorączką krwi połączone są. Takowe są: epileptyczny zawrót, kurcze, hysteryczne, i chypokondryczne duszności, bicie serca, *Chorea St. Viti*: kaszel duszny, w strasznych przypadkach wścieklizny, jest od wielu zimna kompiel zachwalona, w kurczu ust: (*Spasmus Cynicus*) zimna kompiel często dobre skutki sprawiła. W manii powiada *Van Swieten* jest zimna kompiel między wszystkimi naylepszy sposób leczenia.

Kiedy skutki dzisiejszego wychowania sposobu, i życia doskonale uważamy, to się łatwo okaże, że się wszystkie w osłabienie ciała, i mocne drażnienia nerwow zchodzą, które wszystkie pospołu to sprawiają, co się pod nazwiskiem: słabości nerwow i kurczów rozumie. Sposób więc który naturalną siłę ciała pomnaża, każdy nerw przyciąga, każdemu naczyniu żywą moc daje, musi przeciw tak głównej chorobie naystosowniejszym, i naydzielniejszym być, a ten sposób jest zimna kompiel.

O

Każde



Każdemu wiekowi każdemu stanowi, i każdej konstytucyi człowieka jest zimna kąpiel użyteczna, dla naydelikatniejszego dziecięcia można iey z naywiększą pewnością używać, a skutki się z niey okażą, których się od innych lekarstw przez długi czas prozno spodziewają. To jest iedyny sposob, dla stanu i kraiu, mocnych i zdrowych ludzi, nie przez lekarstwa, które żoładek dziecięcia psują, a które choć czasem dobry skutek sprawują, przecież smutny zwyczaj po sobie zostawują, że ich na potem zawsze używać trzeba. Niech nikt nie mówi, że to przykro dla dziecięcia jest, w zimney wodzie siedzieć, sprobować tylko, a wnet człowiek inaczey się przekona, tylko z początku można letnią wodę wzięść, a gdy dziecię w wodzie siedzi, można co raz zimney wody dolewać, w kilku dniach poydzie/ dziecko śmiejąc się do zimney kąpiele. *Locke* którego dzieło o wychowaniu dzieci jużby dostateczne było pamiątkę iego uwiecznić, nie nie zaleca tak mocno, iak zimną kąpiel dla

dla dzieci, dla dania przez to ciała tey sily, i trwałego zdrowia, które podług niego wielką duszę w nich kształci. dzieci które naydelikatnieysze są, potrzebują naywięcey być kompanemi w zimney wodzie. Dziewczęta potrzebują tyle sily, ile i chłopcy, potrzebują iey dla znoszenia w czasie brzemiennosci i połogow, a tak mocne dzieci na świat wydawać, i dobrze je karmić będą.

Niechcę o Zwierzętach mówić, które z szczególnego instynktu w zimney wodzie się kopia, i w wielu chōrobach tym sposobem ozdabiają, delikatny kanarek trzepie się w wodzie, i leczy się od konwulsyów którym często podlega. Floyer widział pieśką przez pływanie od konwulsyi uleczonego. Nasi itangreci dobrze wiedzą jak zimna woda zmordowanym koniom służy, i jak ich nogi wzmacnia. Ogolnie każde zwierze ma instynkt w zimną wodę przez lato wchodzić: Człowiek tylko obyczajami chlubiący się, pyta się wprzedy swoiey miękkości, ieżeli mu ten instynkt szkodzić może.)



Pożytki zatem zimnych kompieli są: wzmocnienie skóry, wzmocnienie całego ciała, strześnienie wszystkich nerwów, i wyśsanie zbytecznego gorąca, z tego punktu powszechnego zważając, musi pożytek zimnych kompieli tém obszerniejszy być, im wielorakie choroby są, które z przeciwnych przyczyn pochodzą, ale ztąd można też poznać, że używanie zimney kompieli nie zawsze pożyteczne, i często szkodliwe bywa.

Kiedy się mocno spociwszy w nią wchodzi, musi przez to, osobliwie kiedy krew rozgrzana i tarcie naczyńw mocne jest, pot nazad w ciało wstąpić, ruch zewnętrznych części razem się zatkać, a wewnętrznych tym silniejszy być. Zapalenia więc, sztywność zewnętrznych członków, metafazy na zewnętrznych częściach muszą ztąd powstać, które często śmiertelne są.

Kiedy mocne części zbyt wyciągnięone, i już przez to choroby powstały,



wstały, toć muszą przez zimną kąpiel koniecznie pomnożone być. Ludzie wybuchaniem krwi z tey przyczyny obciążeni, mogą w recydywę wpaść. Zatwardzenia iakich części które nie z osłabienia pochodzą, albo które już w kośćistość się przemieniły, przez zimną kąpiel powiększone bywają.

Oslabieni ludzie, którzy od każdego tchu iuż drżą, muszą wprzody od umywania się zimną wodą zaczynać, powolne wchodzenie w zimną kąpiel jest zawsze naybezpiecznieysze, i mniej szkodzić może choćby i w przeciwnym razie, raptowne rzucenie się w wodę, zwyczajne tylko Pływaczom, i w pomierney ciepłości zostającemu ciału nieszkodliwe jest, w reście zaś chcąc strzęśnienie ciała sprawić, większy jest pożytek z rzucenia się iak z powolnego wchodzenia w wodę.

Wstępując w wodę zawsze jest dobrze nogi wprzody umywać, i pozwoli



woli wzwyż aż do głowy postepo-
 wać, wielką gębkę umoczoną w wo-
 dzie, albo pecherz (do połowy wodą
 napełniony na głowę włożywszy, umy-
 wanie twarzy jest w wielu okoliczno-
 ściach bardzo pożyteczne, ale nie izko-
 dliwszego iak długie siedzenie w wo-
 dzie, bez względu na siły swego ciała.
 Właśnie w ów czas kiedy się człowiek
 najlepiej w kompieli znajduje, trze-
 ba z niey wyjść i nigdy powtórney
 ogroźki nie oczekiwać, kiedy zaś czło-
 wiek znowu zimno uczuie, a jeszcze
 w kompieli zostać chce, to musi drze-
 nie, ból głowy, i wszelkie złe przy-
 padki które z takowey nieostrożności
 pochodzić zwykły, samemu sobie a nie
 zimney kompieli przypisać,

W początku dosyć jest dwie mi-
 nuty w kompieli zostawać, po kilku zaś
 kompielach kiedy człowiek jest młody
 silny, może ćwierć godziny, poł go-
 dziny, a potem i całą godzinę w niey
 zostać. Osobliwie kiedy się w niey
 człowiek porusza. Ogólnie ludzie otyli,
 osobli-

osobliwie Niewiaſty mięſiſte nie tylko że nie będą wſtępując w kempiel mocno drżały, ale i dłużej w niej zoftawać mogą.

To więcby było o używaniu ziemnych kempieli, których wprowadzenie nazad ieſt właſciwie owocem wyższego objaſnienia lekarskiej sztuki, i których pożytek będzie zawsze w miarę większego lub mnieyſzego upowſzechnienia onych. Prawda że temu ſposobowi leczenia nie ſchodzi i teraz na przeciwnikach, jak zdawna nayznajómſzym prawdóm na powątpiewaczach nie zchodziło, i ſa ieſzcze w tych czasach, w których każdy prawie Adept, ſwoy własny ſposob leczenia ma, przesady! których ani przekonania ani doſwiadczenia znieść nie potrafiły. Ale chcąc takie głowy naprawić, byłaby prózna praca, bo przesady kiedy raz głowę opanują, ztwardnieją z czasem i zadrdzewieją, takie zatwardzenia mozgu, ſą nieuleczone.

Kto



Kto zimne kompiele odrzuca, musi uczeńszy być niżeli *Hippokrates*, *van Swieten*, *Tyfsot*, *Zimmermann*, i wszyscy wielcy Lekarze,

Niektóre Choroby przez używanie zimnych żelaznych kompieli wyleczone.

152a.

Hemoroidalny człowiek który ciąglem siedzeniem nad nauką wycieczał się, cierpiał od wielu już lat wżyskie męki, które z tą przykrą chorobą połączone są. Radził się mnie dla umnieyszenia swych mąk, i abym go ile być może do zdrowia przyprowadził. Miał tak wielkie hemoroidalne gruczoły, iak wielkie orzechy, które mu wielki ból sprawiały i do chodzenia przeszkadzały. Gdy on tedy naydoskonalszych Lekarzow przeciw tey chorobie bezskutecznie użył, nie zostało więc żadne nad zimne żelazne kompiele. Dla oddalania go od nateżonego i pracowitego życia, radziłem mu do Krzeszowic,

wie, usłuchał mnie i udał się tam, i zo-
 stał kilka dni bez kompania się. Na
 hemorroidalne gruczoły kazałem tylko
 płatki w zimney żelazney wodzie umo-
 czone kłaść i dwie enemy codzien z
 żelazney wody brał. Do zwyczaj-
 nego napoju dawałem dwie części ze-
 lazney wody z jedną częścią Seydzyc-
 kiej gorzkiej wody zmieszanej, to
 kilka mu lekkich stolcow sprawiło,
 zaczął się też po razu codzien kampać,
 że bardzo był tkliwy, nie mógł przez
 długi czas nad kilka minut w kompieli
 wytrzymać, odprawiał swoje kuracya
 z wielką ulgą, za każdą enemą od-
 chodziła mnogość flegmy, w trzecim
 tygodniu zginęły zupełnie hemorroidal-
 ne gruczoły, z czego Pacyent był
 mocno ucieszony, widząc że to swoje
 zle w Krzeszowicach pozbył, został się
 jeszcze trzy tygodnie, pił żelazną wo-
 dę z gorzką wodą, kampał się, y enemy
 brał po dwa razy na dzień, przy tém
 używaniu nabierał codzien więcej sił,
 i już więcej nie czuł hemorroidów i ich
 mąk. Gdy po enemach flegma już nie
 odcho-



odchodziła, odminilem mu żelazną iego wodę, i zamiast gorzką wodę w nią mieszać, napełnilem ją zamkniętym powietrzem, i po dwie butelki na dzień ją pijał. Na ostatek kazałem mu do tey powietrzem zamkniętym napełnionej wody wina przymieszać, i tę pod czas obiadu pic, tym tylko sposobem bez innych lekarstw, ozdrowiał Pacjent; á gdy teraz nie samotne życie prowadzi, i często enemy z zimney wody bierze, nie doznaie mąk i bólów hemoroidalnych.

W tey chorobie iest Krzeszowicka żelazna woda do wewnętrznego i zewnętrznego używania szczerelnym prawie lekarstwem. Jedna tylko sama żelazna woda, bez przydania gorzkiej wody albo zamkniętego powietrza, nie przyniesie zewnątrz wielkich skutków. Tam gdzie kleista flegma rozdzielona, rozwolniona, i wyprowadzona ma być, sprawuje żelazna woda z gorzką pomieszana nayprzednieysze skutki, tam zaś, gdzie więcey wzmacniać i rozwolnionym częściom stan przyzwoity przy-

przywrócić potrzeba, musi ta woda zamkniętym powietrzem napełniona być. Na ów czas nie ustąpi w tęgości Spaskim Freudenthalskim i Altwalserskim wodom, a może je i przenieść.

2ga,

Dwoje dzieci, jedno od 4. drugie od 2. lat, miały w naywyższym stopniu Angielską chorobę, podobnieysze były do trupa niżeli do człowieka, kości były nabrzmięte, i nadnaturalnie wielkie i grube, wszystkie gruczoły były zpuchłe i ztwardniałe, w tym stanie widziałem to dwoje nędznych dzieci przed dwoma laty pierwszy raz. Umysliłem więc wszystkimi sposobami je ratować, zaraz je odesłałem do Krzeszowic, dla rozpoczęcia z nimi zimnych żelaznych kąpielei. Kazałem z początku te słabe dzieci dla przyzwyczajenia ich do zimney kąpielei, zimną wodą całe myć, a gdy się do tego przyzwyczaiły, zaczęły się kąpać, w krotkim czasie przyzwyczaiły się do



do tego, że w tydzień potém bez najmniejszego szemrania w kąpiel wchodziły. Ná zwyczajny ich napoy ordynowałem dekókt, *radicum graminis cum sale tartari*, przez 6. tygodni piły ten dekókt i kopały się codzien dwa razy. Ná noc kazałem nabrzmiące nad naturalnie wielkie ich kości zimnym mułem z żelazney studni okładać. Stoł ich był iuż tucznieyszy, tak iak i ich napoy, u stołu było wino Burguńskie z wodą żelazną zamkniętém powietrzem napełnioną, przez iezdzenie musiały ile pogoda pozwoliła pilnie agitacyi używać. To wżysztko tak dobrze skutkowało, że te nędzne dzieci w zdrowe wesole i mocne przemieniły się, w ósmym tygodniu odiechały z Krzeszowic, gdzie pierwszy fundament trwałego zdrowia w przyszły czas założyły,

3cia.

Pani 36 lat mająca utraciła przez wiele lat przy każdym zwyczajném czyszczeniu mnogość kłwie, a zawsze
czém

czém więcey wstępowała w lata, tém więcey utracala co miesiąc krwi, to zle nakoniec tak wielkie się stalo, że zamiast czyszczenia, wraz *hæmorrhagie* dostala, która z mdlościami i konwulsyami połączona była. Szukała wszelkiew pomocy, lecz nie znalazła żadnych sposobów dla wzmocnienia powszechney słabości ciała, i osłabioney macicy.

Z niedostatku potrzebnych życia sokow, wyglądała bardziey umorzona, iak żywa, ledwie mogła czasem tyle sił zebrać że przy powracaiącey chorobie chodzić mogła, a każde nowo powracaiące upławy krwi, zdawały się śmiercią grozić. W tym okropnym stanie zastałem tę Pacyentkę, i do Krzeszowic ją odesłałem, dla używania tam zimnych żelaznych wod, bo prawdziwie lepszego nie widziałem lekarstwa, dla zniesienia tey tak wielkiew słabości, nad wzmocniające zimne te wody. Jak miemiłe te zimne kąpiele tey się zdawały, tak przecież miłość życia przeważyla.



wazyła. Zaczęła więc z razu zimną wodą myć się, aż się do zimna przyzwyczaiła, potem nastąpiły kąpiele zimne, kąpała się codziennie po raz po-
 tēm po dwa razy, dla powiększenia skutku kazałem iey żelazne te wody które, zamkniętēm powietrzem przez machineę *Priestleja* napelnilem, pić, brała też codziennie w godzinę po kąpiele enemę z żelazney zimney wody, i sprycowanie też samą wodą wzmacniające macicę kilka razy ná dzień. Znajdowała się Pacjentka codziennie lepiej, używała ona z wielką przezornością tych wlystkich sposobów, aż do czasu gdzie nowe upławy krwi nastąpić miały, lecz w ten czas iuż nie nastąpiły, tylko zwy-
 czayne czyzczenie było nieco mocniejsze, tak iak w iey zdrowym stanie. Jeszcze została trzy tygodnie w Krzeszowicach. Kąpała się, enemy, sprycowania brała, piła żelazną wodę z powietrzem zamkniętēm, jadła lepsze i tuczniejszy potrawy, piła trochę dobrego wina, agitacyą iuż nie co czyniła: krótko mówiąc tak w tym czasie wy-
 leczyła.

leczona została, że potem nigdy więcej nie nastąpiły upławy któreby mocniejszy były, iak natura wyciąga. Tym sposobem była uwolniona od choroby, któraby ją wkrótce o śmierć przyprowadzić mogła. Ordynowałem Jey przy odeysciu z Krzeszowic dekokt *Chinez* którą kilka czasow u siebie w domu piła.

Ata.

Przed dwoma laty przyszedł do mnie do Krzeszowic Człowiek około 24 lat mający, który od dawnego czasu powszechnie osłabienie ciała cierpiał, naywięcej zaś na blady wzrok żalił się, z trudnością przychodziło mu poznać iaki przedmiot, ile w jasnym dniu, albo kiedy słońce naywyżey było, długo był przedtem dekoktami, merkuryuszem, wizykatoryami, laxowaniem i podobnemi osłabiającemi lekarstwami męczony, także i dyeta jego bardzo ścisła była: Przy wszystkich złe przysposobionych lekarstwach, zostawał Pacjent coraz słabszym, a tak
iak



iak jego ciało cierpiało, cierpiały wię-
 cey i oczy. Kazałem mu zaraz zimną
 kompiela początek uczynić, że zas
 zbyt tkliwym był, wsadziłem go
 wprzod w letnią kompiel, potém ka-
 załem zimney wody dolewać, aż poki
 kompiel wcale zimną nie była. Po
 kompieli iezdził wierzchem pół go-
 dziny, oczy także codziennie po kilka
 razy kopał w teyże samey żelazney
 wodzie za pomocą kubka czyli machin-
 ki na oczy, zwyczajny jego napoy
 był. *Decoctum Chinæ z Valeriano.*

Po kilku dniach mógł już pół go-
 dziny w kompieli wytrwać, tak że na
 końcu drugiego tygodnia po godzinie
 w kompieli zostawał. Pokarm jego
 był tucznieyszy, i napoy mocnieyszy,
 czynił w dzień agitacyi więcéy wierz-
 chem, i tak widziano z ukontentowaniem
 że się Pacyent za każdym dniem po-
 prawiał, nowych sił nabierał, i lepiej
 widzieć mógł, używał tych sposobow
 przez trzy tygodnie ieszcze, tak, że
 ze wszystkim 78. zimnych kompieli
 odbył,

odbył, przez co tak mu się polepszyło, że ten zupełnie prawie ślepy Pacyent; doskonale widzieć mógł, a słabość ciała i nerwow do szczętu zginęła.

5ta.

Pani, która cztery razy już połów odprawiała, przy kazdey brzemiennosci takie nabrzmienie nóg miewała, że z wielką trudnością chodzić mogła, lecz po każdym połogu iak tylko fizykalna przyczyna zniesiona była, zawsze ozdrowiała. Po ostatnim połogu puchlina nóg mimo wszelkich używanych sposobów zeyść niechciała, nawet okładania Thedeńskie nic nie pomogły. Na koniec byłem przywołany, a gdy znalazłem całe ciało relaxowane, co przyczyną fundamentalną tey choroby było, zaleciłem zimne żelazne kompiele, niechciała z początku na to zezwolić, ale iak widziała że puchliny żadnym sposobem zgubić nie mogła przystała nakoniec. Kazałem iey wprzody w zimney kompieli nogi moczyć potém

P formal.



dzień sprycowanie, a kiedy Pacjentka w łóżku była, tedy zimną wodą żywot i poniższe części okładano.

Skutek odpowiadał moim i moiej Pacjentki żądaniom zupełnie, bo płynienie zaczęło się zmniejszać. Używała ona pełna nadziei i ukontentowania wszystkich tych leczenia sposobów, nabywając sił, więcej czyniła agita-cyi, iadała tucznieysze potrawy, piła wino Burguńskie przy stole, i czém więcej nabywała sił, tém bardziej się choroba zmniejszała, i w czwartym tygodniu już się płynienie usmierzyło. Mimo tego radziłem tych lekarstw nie zaprzestawać, co też uczyniła, używając ie 14. dni ieszczę, i potém wyjechała z Krzeszowic z wnetrzném uczuciem wdzięczności ku Tworcy, który na nieuleczoną prawie chorobę otworzył źródła które choremu ciału tak wielkie pożytki sprawiają.

Jak wiele podobnych przykładów moglbym tu przytoczyć! Płynienie białe,

białe, którego ostrość przyczyną jest, może przez ciepłe śiarczyste kąpiele i inne lekarstwa w Krzeszowicach pewno być wyleczone, gdzie zaś to zło z osłabienia pochodzi, czynią żelazne kąpiele takie skutki, iakie żadne lekarstwo na świecie nie uczyni.

Gdzie tedy jest takie miejsce, gdzieby sobie obiecywać można, przywrócenie utraconego zdrowia; iak w Krzeszowicach? Wody dwóch osobliwszych gatunków i skutków znajdują się tam, co jedna nie uskuteczni, można się od drugiej zapewne spodziewać. Jak wielki w czasie pożytek z tych wód będzie, kiedy iaki pilny i doskonały Lekarz wszystkie szczęśliwie co rok tam odprawione kuracje opiszę i światu do wiadomości poda! czego nieomylnie spodziewać się należy, gdy J.O. Xiężna Jmć Dziedziczka tego miejsca zdrowia, doskonałego Doktora lub Chirurga przy nim osadzi, iakoż tego dziwnie pragną wszyscy przybywający tam dla pozbycia



zbycia chorob przez użycie wód
tamecznych.

Jak smutno jest widzieć w mieyscu kumpielném, iak Krzeszowice są, tylu chorowitych, wynędzniałych, i wyschłych, tak czule serce rozpływa się od radości, widząc tylu śmiertelnych prawie, którzy żadnego w Aptekach nieznalezli sposobu na odzyskanie zdrowia, przy tych cudownych źródłach zupełnie uzdrowionych. Jak poruszające, iak zachwycające dla uważnego Spektatora są te widoki, kiedy chromi, kulawi i ułomni, kule swoje na tém mieyscu porzucają, w którym użycie członków swoich odzyskali, i kiedy co rok wielka liczba schorzałych i od srogich bólów umęczonych osób z odnowionemi siłami, i radosnem uczuciem kumpiel, w której prawie odmłodnieli, opuszczają.

K O N I E C.



od

y-

sa,

y-

fiē

ch

ch

co-

o-

ak

lla

ki,

le

w

ch

ba

ē

i,

ō

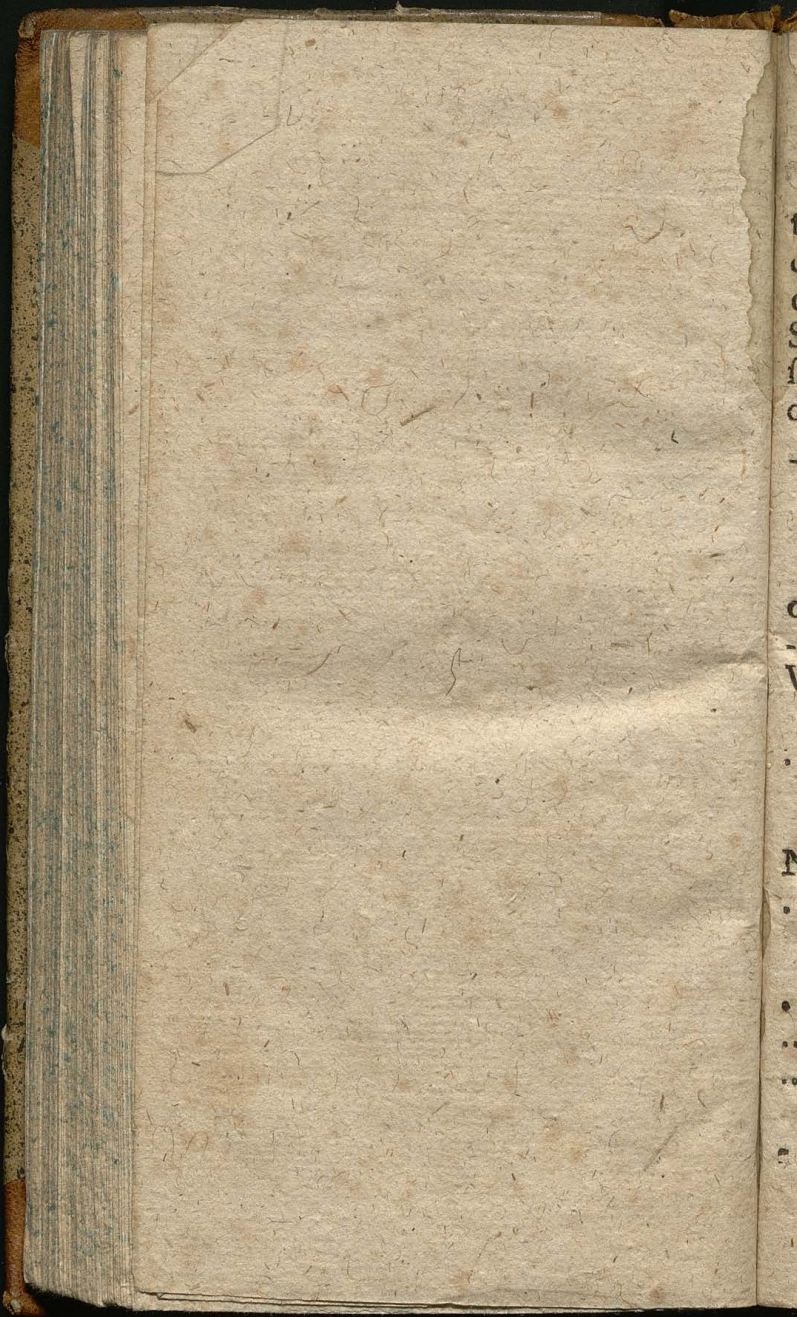

P R Z E S T R O G A:

Gdyż z przyczyny niebytności Autora na mieyscu prasy, liczne do tego dzieła wkradły się omyłki, które po części przeciwny zamysłom Autora Sens wyrażają: więc uprasza się Łaskawego Czytelnika, aby też omyłki podług ninieyszey noty poprawiać raczył.

W Przedmowie na karcie 9 wiersz: 5.
od końca popraw: *temu.*

--- 10. - - 6. od początku p: *Markarda.*

W samym dziele na kar: 14. wiersz: 9.
od końca popr: *kosztuie.*

... 18. ... 6. 7. od koń: popr: *na żywych
drzewach spoczywa; ta służy ku spo-
czynkowi i ochłodzeniu i. t.*

Na kar: 22. wier: 2. od koń: p: *les rediront.*

... 26. 12. 13. od początku,
popr: razem odważonych gr. $5 \frac{9}{19}$

... 27. .. 13. popr: *arthritis.*

... .. 14. popr: *anchylosis.*

..... 4. od koń: popr: *choruiącym
należy się punktum.*

- - - 28. - - - 4. popr: *rheumatismach.*

)I(

Na

- Ná kar: 30. - 2. - - od pocz: po: *wodnice*.
 ----- 4. - - popr: *lymphytyczne*.
 ----- 11. popr: *arthritis*.
 ... 31. 4. popr: *ludziom należy się punkt*.
 --- 33. --- 4. popr: *tak*.
 --- 34. --- 3. popr: *współeczna zmaż*
komma.
 --- 36. --- 1. popr: *Manilla*.
 --- 37. --- 12. iako też i ná kar: 38.
 popraw: *Thermæ*.
 --- 40. --- 7. popr: *połnocne*.
 --- 42. --- 20. popr: *epostofes*.
 --- 44. --- 13 od pocz: popraw przy-
spieszyc.
 --- 49. --- 3. *Mochingerbad*.
 ----- 9. l' *eau savonneuse*.
 ----- 12. *Barreges*.
 --- 50. --- 3. *zatwardziate*.
 --- 24. po *inokulacya doday trypra*.
 --- 57. --- 3. od końca po *potrzeba*
zmaż komma i położ po wyciąga,
 --- 64 --- 1. 65. --- 6. od pocz:
 popr: *Fahrenheitskiego*.
 --- 75. --- 6. popr: *upornych febrach*.
 --- 76. --- 14. od pocz: popr: *porusza*.
 --- 89. --- 14. *zmaż to: nie przed mało*
 --- 113 --- 3. *zmaż to: na przed Konsu-*
low.

- Wiersz 5. popr: *zastot.*
- Ná kar: 124... 9. 10. po *Athenaneus* należy się *komma*, zmaż zaś trzeba go po *Coelius*.
- ... 141. wier: 12. popr: tylko *nie* trzeba.
- ... 145... 12 p: *zatkaniu, infarktu.*
- NB. 149... 4. 5. popraw: *siarczystą wodę, do sześć funtow teyże wody dwa grana Sublimatu przymieszając.*
- ... 150... 2. po: *dwa razy doday: na dzień.*
- ... 162... 2. od pocz: po: *zgniłe zmaż komma.*
- ... 166... 2. od końca po: *ekstraktu zmaż komma.*
- ... 167... 2. od pocz: popr: *varides.*
- 5. 6. od końca popr: *Spiritusu Mindereri.*
- 2. *gangrenę:*
- .. 169... 4. od końca po: *czarniawy zmaż komma i po: proszek należy się punkt.*
- 73... 3. od pocz:
- .. 179... 7. od końca popr: *ostrosć.*
- .. 181... 5. od pocz. popr: *Sale Sodae.*
- ... 184... 2. od końca popr: *Staw.*
- ... 190... 11. od pocz: po: *życia zmaż punkt i połącz z następującym.*

Na karcie 191. . . . I. popr: *cudownemi*
 . . . 194. . . 16. popr: *Szwertner*.
 . . . 202. . . 5. od końca popraw *po-*
wierzchne.
 . . . 204. . . 12. od pocz: po *Septalius*.
 23. popr: *Stevenson*.
 . . 212. 4. od końca popr: *wewnętrznych*.
 . . 214. . . ostatni popr: *porusza*.
 . . 218. . . I. od pocz: *odmienitem*.
 15. . . . *szczegolnem*.
 . . 222. . . 3. . . . *kompiele*.
 . . 224. . . 13. zmaż punkt popr: *był i*
łącz z następującym: Decretum Chi-
nee cum Valeriana.



Bibl. Jag.



EXPLIKACYA KOPERSZTYCHU.

- 1.) Kościół.
- 2.) Studnia wody śiarczystey.
3. 4. 5. 6. 7.) Mieszkania dla gości dystygwowanych.
- 8.) Mieszkania dla ubogich czyli Szpital.
- 9.) Altanka wzwyż Krzeszowic, dla rozrywki i spaceru.
- 10.) Most.
- 11.) Studnia żelazney wody.
- 12.) Mieszkania dla pospolitszych gości.
- 13.) Foxhal.
- 14.) Mieszkania dla różnych gości.
- 15.) Mieszkania dla nowo przybyłych gości, w których iednak nie kąpią się.
- 16.) Traktyernia.
- 17.) Zrzodło żelazney wody, która do studni *Nro. II.* sprowadzona płynie.
- 18.) Gościniec do Krakowa.
- 19.) Droga do Promenady dzikiey.
- 20.) Lodownia.
- 21.) Rzeczka przedzielaiąca Krzeszowice.
- 22.) Droga do szyb marmurowych.



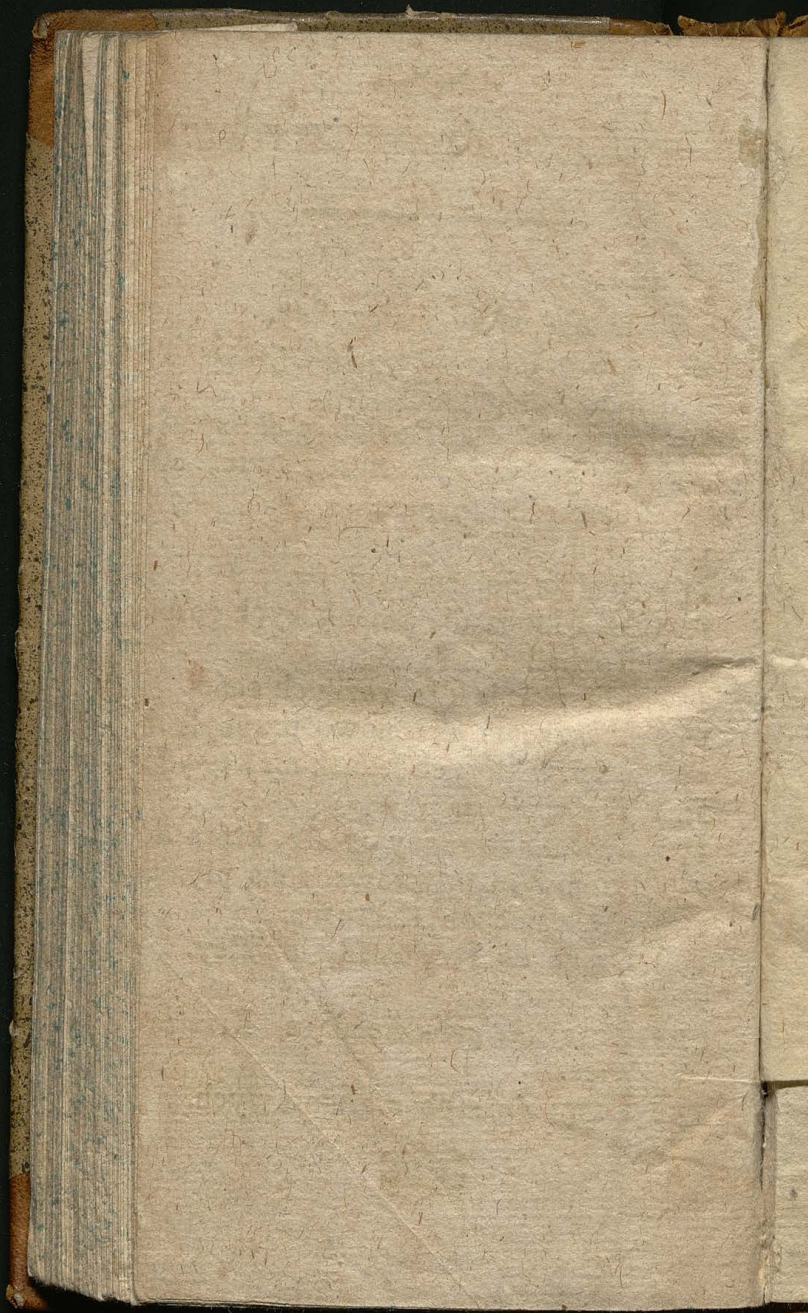

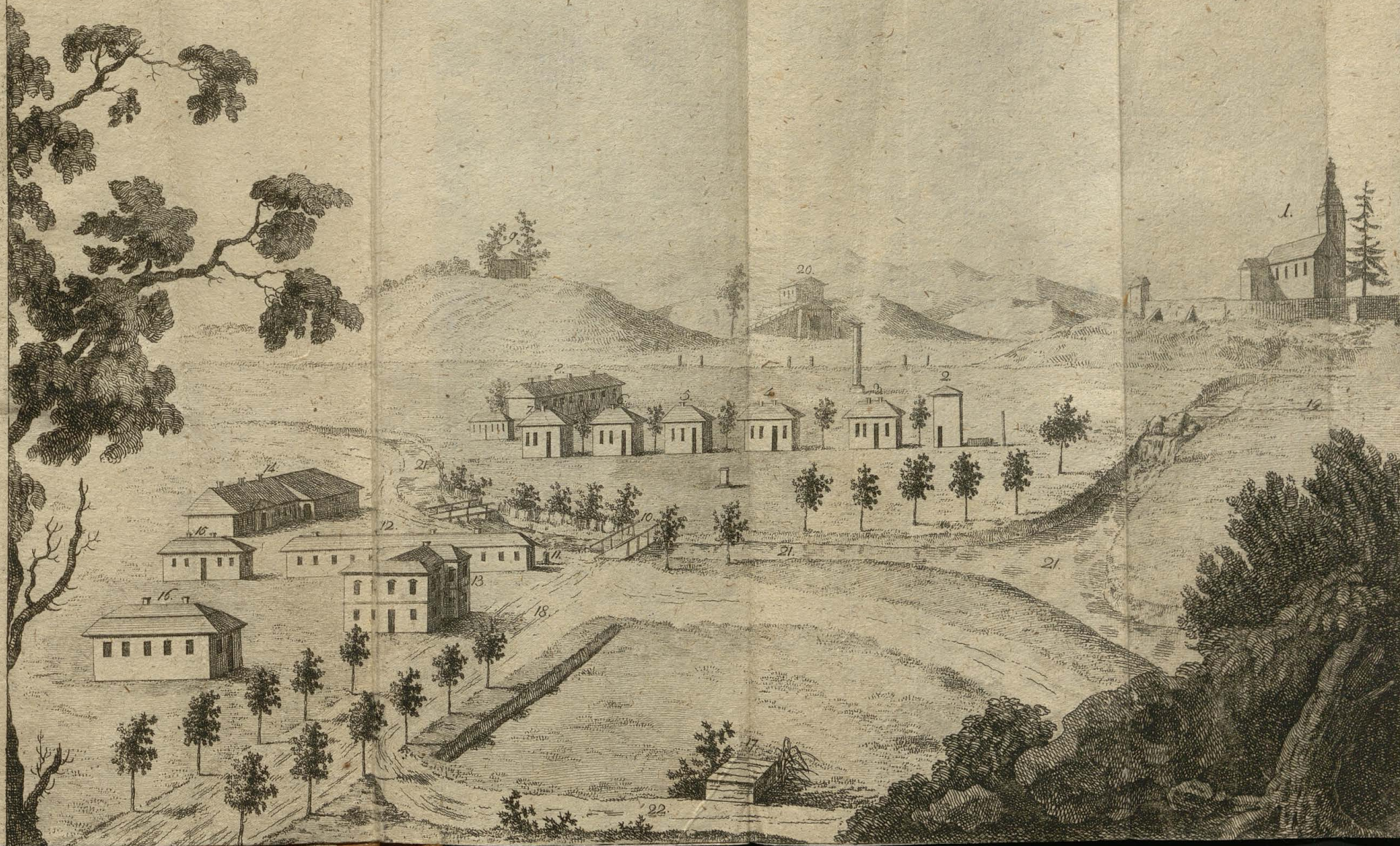

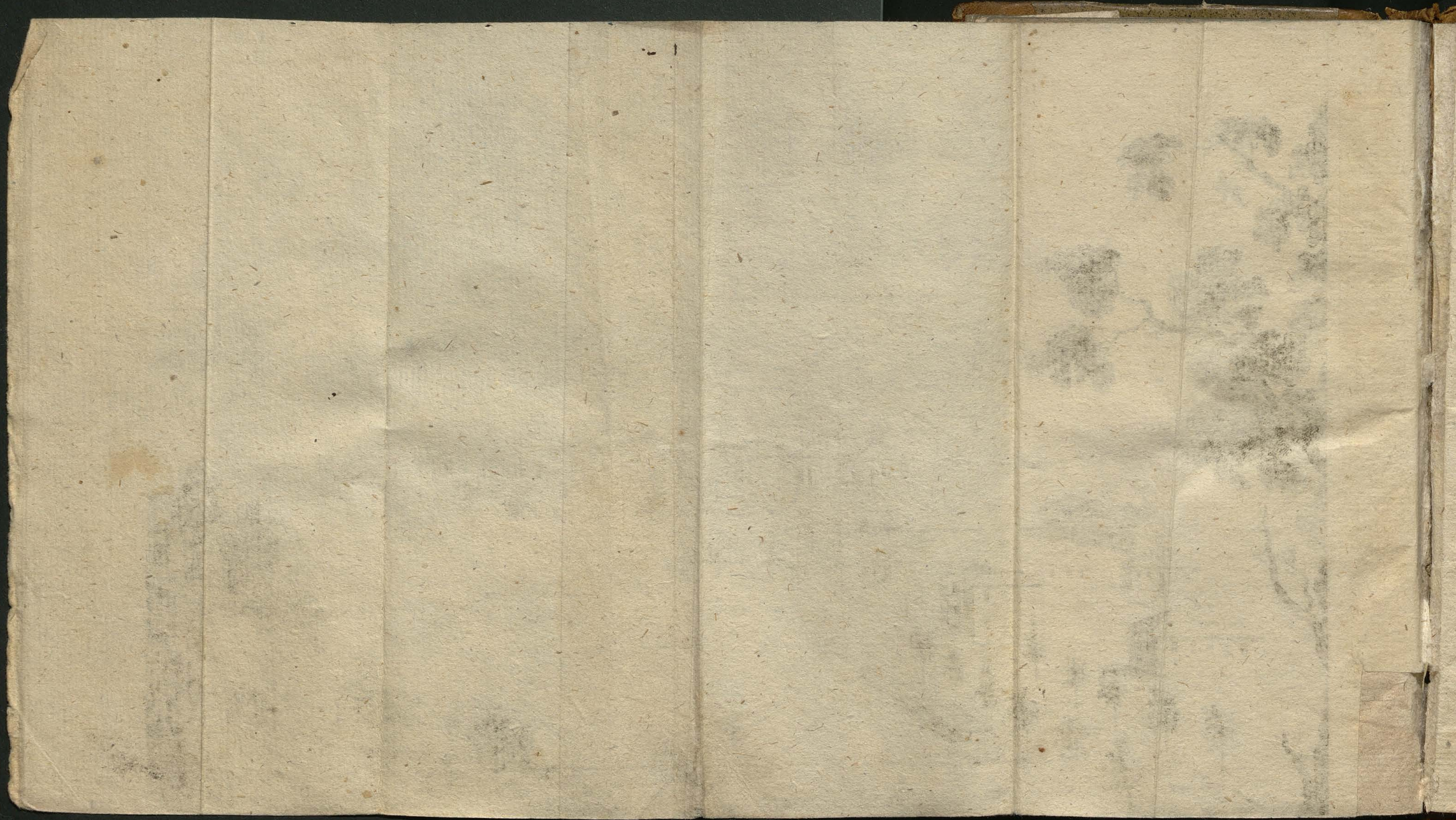

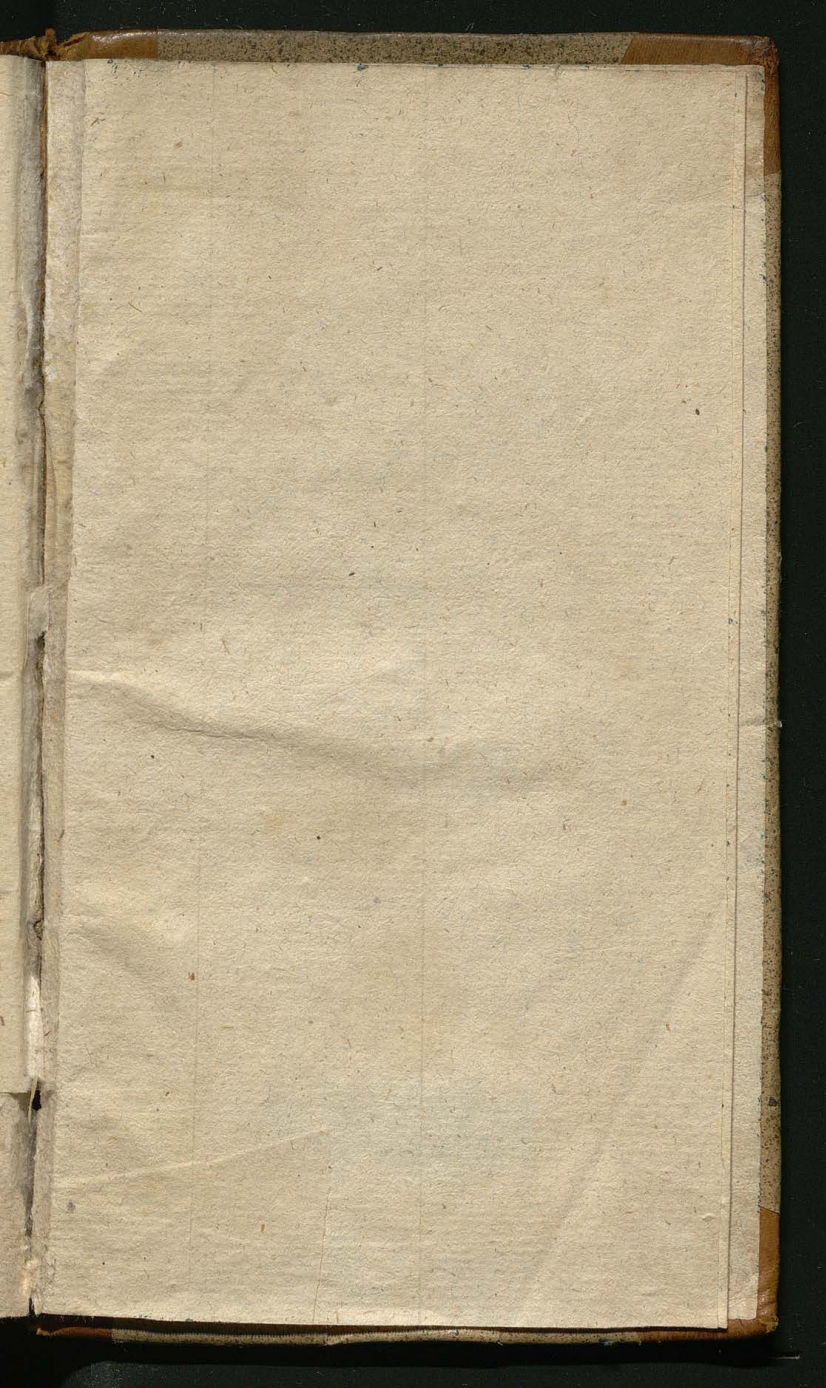

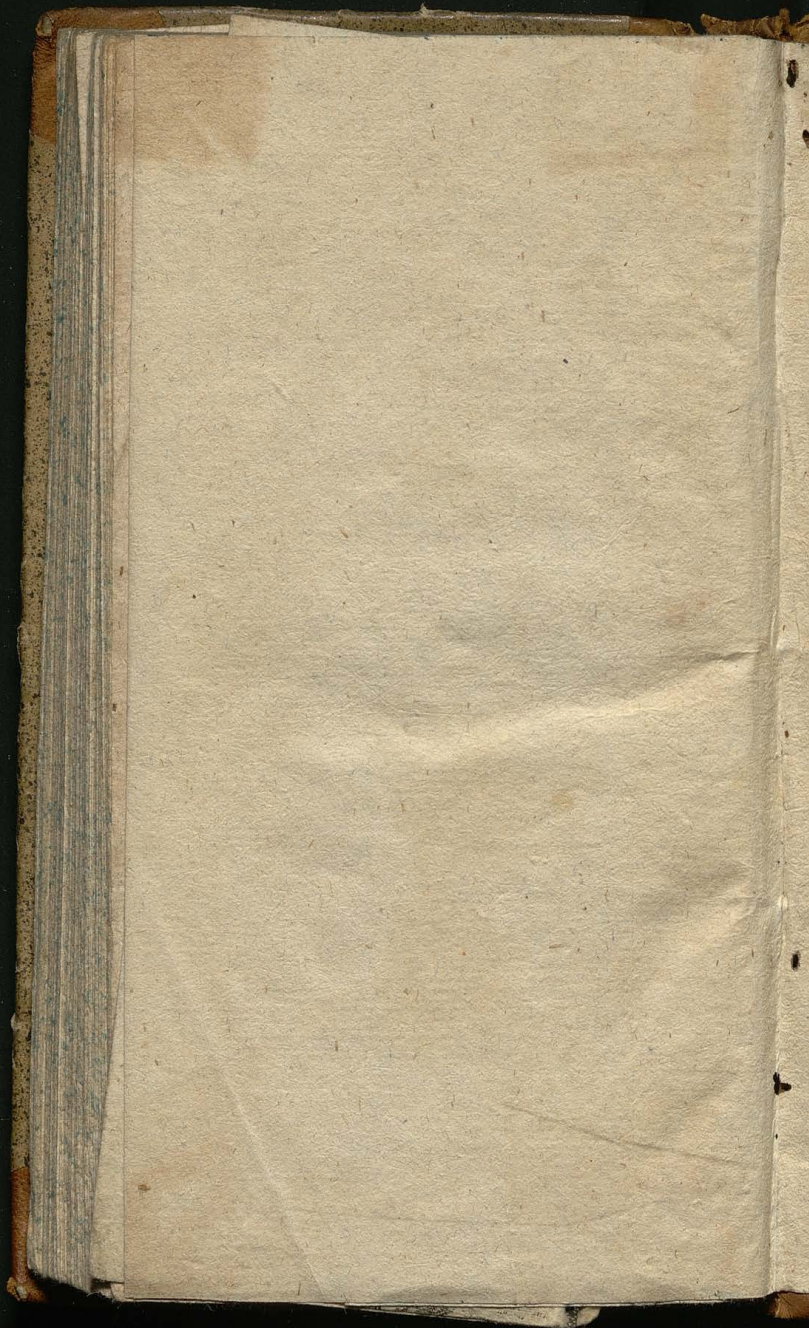

Biblioteka Jagiellońska



stdr0013195



DE LA
BIBLIOTHEQUE
DE MR LE PR
ALEXANDRE
LUBOMIRSKI