

5357 *z. 18*

Bibl. Jag.

||

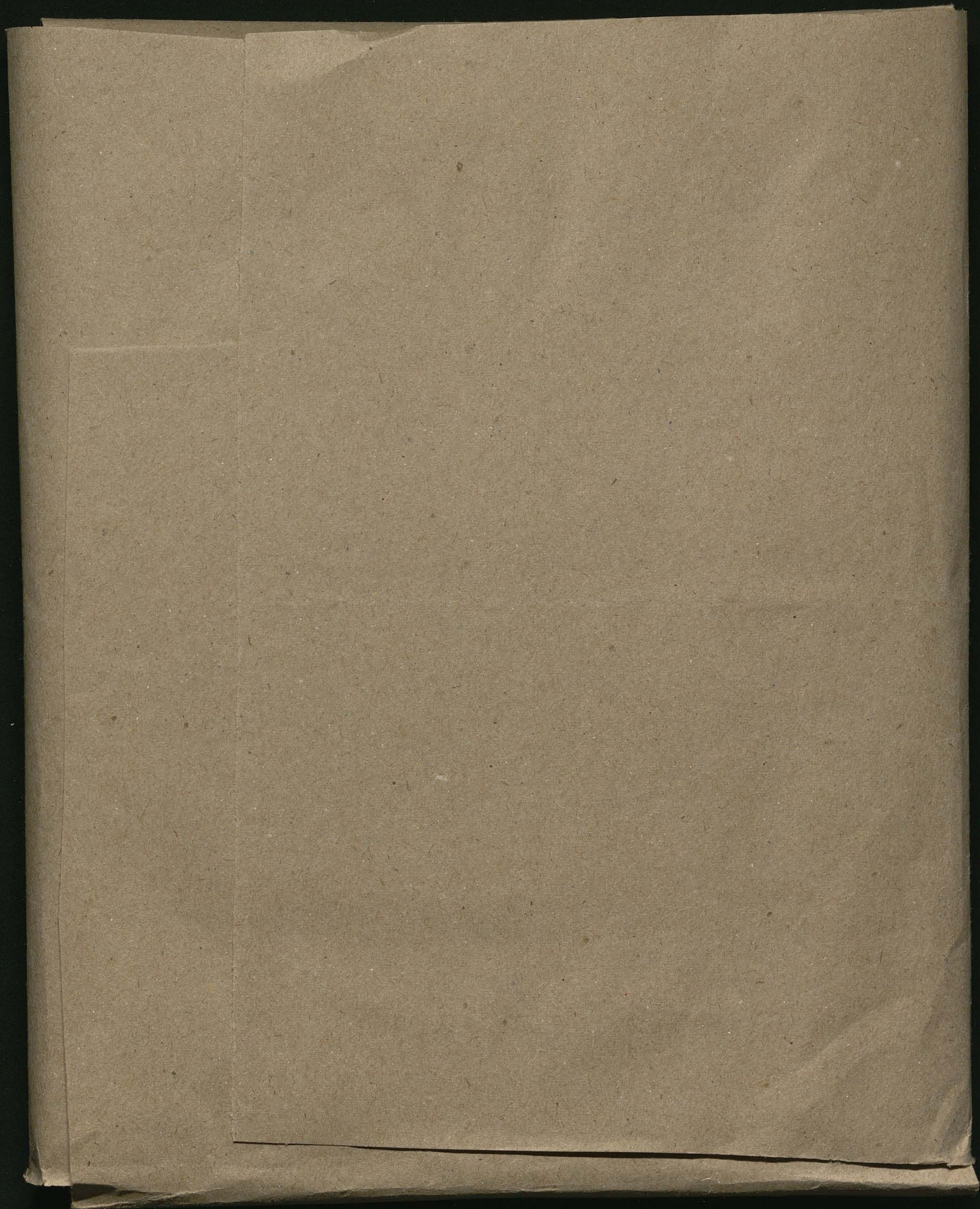



# Zabytki, starożytności i pomniki w Obwodzie Krakowskim.

Zwierzyniec. Odrzwia kamienne kościoła klasztornego są jedynym zabytkiem pierwotnej budowy. Kłafztor odnowił i ofiarny dobudował ksiądz Dorota Kątska. Sawań marmurowy i obrazy niektóre z herbem pniak o 333kach r. 1696 i litery Z. W. Kłieni Z. — Kościółek Zbawiciela (Salwatora) ma chór murowany w XVII wieku; w wielkim ołtarzu Zmarłych w stanie podziela Eliáša 1846, w kościele obraz S. Bronisławy ex voto na którym wymalowani klęczący Piotr i Salomea Zareccy 1759; jest tu obraz ciekawy na płótnie: szorze burzące się na nim obraz nad brzegiem Chrystus na krzyżu w długiej bramowanej złotem sukni na głowie ma złotą koronę, pod krzyżem skrypek grający na którego z nogi Chrystusa złoty parafel leci; obraz ten ma być z Drymu i przedstawia św. Włodek fortis mścenię krzyżem krzyżem — Kaplica S. Bronisławy zbudowana 1703 restaurowana przez Petronellę Poniatowską z 1759 są tu obrazy 334: cia S. Bronisławy malowane 1760 przez Andrzeja Radwańskiego, są tu nagrobki Sł. Dziewuskiego + 1831 i Alexandra Walickiego + 1831 oraz napis na pamięć Izabela Humberta i Emmy z Hilsfeldów Bayer — Konik Zwierzyński — Dzwon rozbity za utonionych — Jaxa i Piotr Dunin — Zakożenie mogiły kofciński — Dzikny lasok Słownik — diki pod starcami lipami na marmurze czule wieszce kobiety (Zamojskiej?)

Wola justowska patac włoski budował budowniczy co zamek za Zygmunta ~~de~~ naprawiał. — O Juscie Deciuszn mówią jego Antiquita: tes przy miechowie, niedaleko wies' Chetm gdzie na wzgórzu poia Górka stał najstarszy w Krakowskim zbór Kalwinów przy którym się chowali (O tem pisze Węgiński Kronika Zboru) — Panieńskie płaty według podania miasta tu być kapliczka w której się podras napadu Zatarow zakonnic z Zwierzyńca schowały; gdy ich Zatarzy chcieli dobyć, aby się schabienia zapadła się z ziemi kapliczka w ziemi — Wrota i woda: igo zamieszony do Krakowa od Chetmu czyli od Płocznicy; pułkownik Bojanowicz miał wiewela 19 — miał być akcja.

Ob. Przejazdka po okragu Krakowskim w Gąszie Warszawskiej 1853. nr 204  
206  
215  
22 (dłubia, Dobrek jaworze Nowogard)  
234 (Dobychow, modlnia, Gebul tow zielonka)  
241 (Raukorowice, Zastów, Z. czanowice, Czahie, Pupa, mogiła)  
313 (Kreftowice Zsoryn)  
317. (Trebunia, Kofielca)

F Włodekfortis czyli diberata (Dunkelwälder) żyła r. 138-308 w Hiszpanii była córka konuła Cajus Attilius Se: venus umężona; o niej nie pownego tylko legenda obay Poland. Anita sanitor. Juliusz Tom V p. 50-71 gdzie są jej podobne rzyminy z kryptkiem na jednej z brzozy, 59 i 63.

Bielany. Mikołaj Wołski r. 1609 sprowadził Kamedułów; w Kaplicach  
 pobocznych kanonizacyja S. Srebrana i profesoryja w których stroje ciekawe  
 widac na nich Wolfkiego i Władysława Krolewiza w profesory; może podzła  
 Venantio; portrety Radziwiłła Siesotki (w Teplara wbiórse oba) i Wolfkiego  
 ciekawe dla stroju przez Venantio (Radziwiłł w stroju orientalnego pielgrzyma)  
 Ogrod wanywany na 4 tarasach pod niemi fklepione Kurytane obferne -  
 Wolfki trudnił się alchemia (o nim ciekawe rzeczy w Teplara zbiorze)

Liszki, gdzie Kofioł była Kapliczka założona 1414 przez kłopa w lesie  
 Benedyktyni tyńcecy w XV wieku Kofioł wymurowali, a chci wybudował  
 X. Raciborski 1810, obrazy święte podzła Eliaża 1848 99 tu nagrobki  
 Jerzego Stecykiewicza wikarego zamkowego + 1675  
Żelnikow; skaly ciekawe się aż do Sanki - miejsce ziemy dot. Kadrej;

skaly zowią się Dziedek, Węca <sup>tu stary pałac z odrywanymi marmurowymi</sup>  
 malowidłami dziś w nim Kaplica - <sup>miata to być świątynia ananiasa.</sup>  
Solorawica Kofioł zbudowany z darowanej Kaplicy Scyprińskich i domu  
 r. 1408 (ca perwetusta are), na nowo założył 1745 Alexander Czato-  
 ryski wojew. rufki, Andzej Stan. Czatuski biskup Krak. poświęcił go r.  
 1755 d. 27 lipca. 99 tu obrazy: Patronowie polscy (na sianie) i familia  
 Chrystusa podzła Lisowskiego 1764, mate stajęce podzła Wawryńca  
 Dworinńskiego + 1845 w Morawicy. Plebania murowany dom na piśtro  
 zabitek dawnego dworu darowała probostwu Zabella z Scyprińskich  
 Opalinśka 1666; w plebanii portrety Alexandra Czartoryskiego i Zya-  
 belli Lubomiskiej. <sup>Pod Morawicą na górze Popowc na polu zwanym</sup>  
Kybona Kofioł drewniany stał już w XVII wieku uposażony przez opatów  
 tyńceckich, dzisiejszy zmusowany 1832; rzeźby i figury świętych wykonat  
 żyjący w tofianin Kasper Sztuka z Czernichowa.

Sanka dawniej Sosnka mała i Wielka (stał przy stowię Wielki  
 ran z Matej Sanki) Kofioł ~~bezo~~ murowany przez dziedzicow ~~czarę~~  
 Kich Sołnieckich kębu Topor w XIV wieku; (r. 1440 był Stanisław Sołniecki  
 dziedzicem) w XVI wieku Marcin Świerzyński dziedzic zamienit go w zbó  
 Kalwinśki; przy którym 1598 niejaki Jakób był pastorem dopiero Uymant  
 Świerzyński sekretarz Koł (+1640) oddat go napowiót Katolikom a poświę-  
 cat go na nowo Tomasz Oborski bisk. łodzki 5 Octobr. 1625. - Dny wejścau  
 do grobow kamien z herbami i napisem: Hic jacet generosus Martinus  
 Swierzyński obiit Anno Dni 1591 aetatis suae 49 oras w rod ku:

Czeszy wielka moia y ziemie zwiędziwszy  
 Lat dwa pięćdziesiąt bez roku przeżywszy  
 Smierziom skonczył i leż w tym grobie  
 Co mnie dzisiaj i utro pewnie tobie.

Odolemie między Mniko-  
 wem a Sanki jest podanie  
 iż śiętu Karyma zapadła ponie-  
 wscij kłopi taniecy nieufano:  
 wali idęcego z sakramentem  
 kapłana - miejsce to zowią  
 Zimny dot.

Trzebinia była wprzód wsią i gniazdem rodziny Trzebińskich, kopano tu w XV wieku groby jak świadczą przegrzeby, Jęczyński (w Zabęcku: Górnictwo w Polsce) wtedy była tu obok wies Wieża której dziś niema i którą wraz z Trzebinią posiadał 1440 Walthek rajca Krakowski herbu Zabędz. Już wtedy Stugosz wspomina o murowanym tu kościele, dzisiejszy kościół zbudowany 1619 murowany a strop na drewniany. Wewnątrz kościoła pomnik Kąkietłano-wej białkiej Elżbiety Trzebińskiej + 1762 w Koszule napis nagrobny Jerzego na Trzebinii i Wdorzyn Trzebińskiego żył za Zygmunta III króla i + 1691 odbył się Sobieskiego jęczyński wojna tu relikw fundował szpital i kościół w Trzebinii pomnik ten wystawili mu Krzysztof Trzebiński i żona Helena z Porozia Lanckorońska. Nagrobek Antoniego Szlachetki Trzebińskiego oficer z roku + 1802, po prawej stronie głównej nawy gotycka Kaplica <sup>nowo restaur.</sup> na niej groby Florkewiczów nowe. W kościele blacha na niej kobieta klęcząca przed matką i napis wśpółem pol nagrobny Elżbiety Eliażowiczówny Kuznickówny + 1658 był on przybity na trumnie w grobach Opiętej blachy i ryżina jest w Dziękuję ludu 1844 Nr 39. R. 1598 był dziedzicem Jan Trzebiński.

Płocki już 1440 był murowany kościół w tej wsi której dziedzicami byli Andrzej Jęczyński i Jan Płocki, restaurowano w XVIII wieku gdyż stary kościół fatalny. Obraz n. 2. Maryi bolesny stynie cudami okryty srebrnymi blachami i wotami - bywało tu wielkie odpusty - obraz ten cudowny litografowany - dopiero może cuda w XVII wieku (ob. Płock)

Nowogóra (Novus mons) miało kościół dopiero w XVII wieku założony równo z miastem od Jęczyńskich archidiecezji pleban chowa odpis fatygy: go przywilej w którym jakis rycerz jerozolimski w XV wieku kościół miał fundować i dotować, jedzono tu dawniej prawem majdebuskim meżem rynek trawa zasoby ratuży stoi w rynku po pożarze r. 1801 przez Szabellę Lubomiską zmurowane miasto dawniej sędzi trakt do Płku. rza wtedy w kościele obrazy święte z r. 1646.

Paucottowice kościół stary <sup>odbudowany</sup> stał już 1440 gdy dziedzicem był Jan Paucottowski herbu Topór, <sup>odbudowano</sup> ten kościół 1520. Firlejowa która oddzielenyła tę wies (r. 1598 był dziedzicem Jan Jarnowski Kąkietłan inowrocławski) do swego ię Karmelitów w Łęczy. W przedfionku kościoła nad drzwiami refektu ołtarza otwieranego gotyckiego z piaskiem rzeźbami umieszczony który wyrzucono w XVII wieku a marmurowy dano, z tego ołtarza jest w kościele s. miłostaj piaskowy na złotym gruncie. Antepedia ołtarzowa są marmurowe ciane z marmuru łobnickiego z XVIII wieku. Są tu nagrobki

Franciszka Eliza Gallego syna Leonarda rymianina megistra Kapelni  
i fabryk dębnickich + 1701 na cmentarzu pomnik Adama Regowicza  
Kamieniara rodem z Łęki + 1682 Który kofioł <sup>1621</sup> podmurował i roma-  
lować dat nad zakrytymi rytu na marmurze obraz P. Maryi z pod:  
pisem ryt Jacek Zielański 1653 w Kofiele nagrobny kamień Reżyny  
Lepaniunki + 1650 w Krukuć zas' Rylokiego podchorążego Nowo-  
godzkiego + 1704. Spisowa chruzielnica z napisem 1533 poprawiona  
przez Dągutowskiego; dzwony 33 roku 1535, 1668 i 1730.

Czerna O początku fundacji zabawy anekdoty pisze Kotłota Jan  
ofiarowanie J. I. ff. 76 <sup>1628</sup> Kofioł poświęcił Piotr Gzbiński 1640 Jan 2  
portrety Firlejowej w stroju wdowim trzeci był na trumnie dziś w Lu-  
Tawach w młodym wieku, ołtarze pisane z czarnego marmuru; antepedia  
malarz Paweł Gołębiewski w XVII wieku malował portrety Karmelitów  
napis grobowy Wawrzynca Gembickiego Kanonika Krak + 1652 - Sar-  
kofag Alexandra Potędownskiego generała + 1831 - Wrodoł S. Eliza z piękny  
marmurowy figułka - Kaplica w psale - w lesie rymy eremitorium  
Firlejowej poprawiane jak napis poświęcony 1690 - W bramie na most  
tablica zakazująca kobietom wchodu.

Krzyszowice wieś niewolnie bix upiów Krak. - przy rozbiciu  
starego kofioła drewnianego który tu już stał 1440 znaleziono koncesy  
dziś kofioł podług planu Schinkla roboty Kamieniarska roboty Fryd.  
Kuhn, stukaterie Ceptowski i Bauman, reżby na ambonie Kaehs-  
man obraz jeden Kupelwiefera drugi z Krolowie przez Santo-Fili  
Foxhall budował Humbert

Tenorynek kofiołek <sup>był drewniany 1598</sup> z murowany 1742 przez Gatoryskich - w grobach  
spoczywają przeniesieni z zamku Krzywicy. Na cmentarzu nagrobek Romka  
niedy + 1785 sławnego batożnika który zapewne chodził z karamem i kędzi-  
kami - Wtożanie mimo przechodzący spluwają. Obraz S. Nikołaja w Kofiele  
z Rzymu. Dzwon kofielny z r. 1608.

Budawa kofioł ma prebiterium gotycko-falepione jeśnie przed r. 1440  
nawa była wtedy drewniana dziś murowana <sup>w XVII wieku</sup> na gotykim falepieniu herb  
Radwan i Pomian. Fundatorem miał być Radwan zabójca S. Stanisława  
który za pokutę kofioł zbudował a wieś między tymi i podzielił na chorze  
portret tego Radwana w białym płaszczu z kofiołem w ręku, malow-  
wany ten portret 1608. sam Radwan dotąd w Kofiele cały w grobach spoczywa  
z lewej stronie ambony w ścianie kamiennej nagrobek Elzbiety Lisapicz i Giebut-  
Towa + 1576. drugi nagrobek z figurą rytu Elzbiety Zagorowskiej + 1708 na  
powietrze - Wewnątrz kofioła reżby starego gotyckiego ołtarza. Dzwony z r. 1624  
1622 i 1763.

Łątu tablice i napisami grobowymi: Stefana Świerczewskiego plebana  
tutejszego + 1660 - <sup>z kolumny i z rzeźbami</sup> Zygmunta Świerczewskiego rekr. król. wystawiony przez  
Zofię Kochaniską 1640 - Łukaszę Kochaniskiego + 1659 - Anny z Obrzezia  
Kochaniskiej (żony) - Adama z Kochania Kochanowskiego + 1665 - Zofii  
Kochanowskiej córki (z portretem na blasze i długim szumnym wiejszym polsk.)

Lalas Kofioł drewniany już stał na porątku XV wieku, w XVI wieku  
Tenujnosy usi chór zmurowali, a nawę nową drewnianą dało 1707.  
Stary obraz S. Mikołaja ~~z~~ i jakiegoś świstej na złotym gruncie z  
gotycką legendą staroniemiecką, z poły wsi w Kruknie (zwiesi: fizek  
2 1/2 Tok. długi) pewnie zabytek ołtarza dawnego.

Poremba Zegocina (Zegotae) Kofioł drewniany stał już 1440 (z rzeźbami  
był wtedy marek hebu Radwan; r. 1598 był dziedzicem Jan Porsboki banit)  
na miejscu gdzie dziś cmentarz, dzisiejszy Kofioł zmurowany r. 1763 Kofiołem  
X. Biskupańskiego, Szembeka oraz Kryzstofa i Franciszka Czernych; Łątu  
obrazy święte Micheta i Teodora Stachowiczów - nagrobek małżonki z Czernych  
Szembekowej + 1764, dzwon z r. 1593

Alwernia jest tu w klasztorze biblioteka.  
Prabice - podnoża zamku lipowieckiego tu żyje chtoż Borytki Snyerz  
uzyeń Wawrujcia Knapin'kiego z Lipowca. Kofioł rzeźbony w XVI wieku.  
należało do biskupów krak.

Lipowiec plan sytuacyjny zamku w Suffendofie 1715 Zamek czworoboczny  
w środku bazyła okrągła z schodami kamiennymi - Opis zamku i rymy starych  
hebow w środku dziedzińca: Dębno (Olewnickich), Radwan (Lebnydowickich) Kofioł,  
Topór, w Brujas. ludu 1843. St. 198. Tu siedzieli Franużkanie za zabójstwo  
Fontina 1516 (Dielski) Stankar, r. 1655 przez 2 lat szwedzki generał Wuitz  
ten zamek trymat, w końcu obrócony na szpital 1809 porozat. Studnia  
według Rejczyńskiego (?) miała drewno w osietki kamienne ziemniac. Łoda:  
nie iż tu kfiidza zmurowana. Z drugiego piętka dot głęboki murowany z matym  
otworem prowadzi do piwnic, bazyła wyfoka Łoki: 43 - Tu umarł 1833 Stawny  
rzeźbiarz Wawrujniec Knapin'ki zwyczajnie Lituch lub Bożek zwany  
urodzony w Płazie 1771 pracował jako stolarz u biskupa Łotkyka w kra:  
Kowie który mu kilka morgów w Lipowca darował. Robił myfterne pafrojki i mgk.  
pan'kie w flafreyskach z matym otworem.

Regulice Kofiołek drewniany w XVI wieku przez Regulskich Stawiany; w nim  
na ścianie stary obraz S. Mikołaja na złotym gruncie

Płaza. Kofioł murywany w XVI wieku, reuzat go murywac pleban Bartłomiej dokon:  
cnył Somasz, Eyddek Kanonik widlicki, Kurator modnicki 1526 Kofiołem dziedzińca:  
Karmeskiego, Radeckiego i Płazkiego (Płajskiego) hebu Topór - Pleban tutejszy

dzis' pisał Marycki p. Kaliszewicz posiada piękny obrazek zwiastowania  
na alabastrze olejno malowany u którego w tyle napis głosi iż Samuel  
Seferyński obozny Kot. obraz ten ulubiony księżny Wierowiczkiej (matki Michała  
Michałowi Dobrowieckiemu jezuita ton 20 24  
Krośla?) żony swej r. 1677 darował do kaplicy jezuitów ul. Ziemiańska w Krasno-  
wie

Libiąż Kofiołek drewniany zbudowany 1731 przez Jana hr. Węła polskie.  
go w miejscu Kapliczki, poświęcił go Michał Kunicki 4 czerwca 1741 Jest  
tu nagrobek Wiktorji z Mostytnów Wielkopolskiej + 1800 postawiony przez  
męża Ignacego Wielkopolskiego. - R. 1598 była tu już Kaplica S. Walentego w polu  
dzis kofiołek parafialny

Bobrek dawniej tu był zamek a w nim Kaplica - Kofiołek nowy wy-  
stawili Wielkopolscy i Potulicy w nim obraz Ławicze P. Maryji  
pędzła Statterera - Tu robią drewnorytły jarmarczne.

Jelen Kofiołek murowany mały <sup>filialny</sup> nad drzwiami zakrytyj ~~herbem~~ portret  
biskupa z r. 1500 i herb Rojsa - Zafrebiec w 4 polach nad niemi Kapelusz  
kardynałski - zefre r. 1598 nie było tu Kofiołka.  
(może Wojciecha z Gnieznynskiego bisk. Krak. 1464?)

Jaworzno Kofiołek najwiskoszy z wiejskich Łukowato - portret fklepiony  
na porzątku XVI wieku przez któregoś z biskupów Krak. zmurowany, obraz  
S. Wojciech pędzła J. Zajęcy Kowalskiego z Krakowa - Był tu duży obraz Kano-  
nizacji S. Kazimierza w Rzymie przedstawiający 100 Polaków w portretach  
Włostkiego pędzła, dzis zburzany, Kofiołek restaurowany 1833.

Kofiołek restaurowali odbudowali  
Opolscy od których to dobra  
miejscowości Krasna

Chrzanów miasto bardzo stare w XII wieku było Kastellatura, domy drew-  
niane z przyczkami wafem rzeźbionemi i słupami co tworzy podpiemie  
na górze pieste, spód podmurowany, dachy bystre, Kofiołek murowany stary  
już w XVI wieku był fklepiony wspomniany jako murowany 1440 dzisiejszy  
Kfystall ma z XVII wieku 9 tu fwiște obrazy Jana Korneckiego z Krakowa  
r. 1825 malowane. W kaplicy grobowa płyta marmurowa Andreja Samuela  
z Dębina Dębskiego kaptelana bisk. R. 1598 był dziedzieciem czyli ranczej  
kolatorem Mikotaj Ligzja kaptelan wiskicki; były tu wtedy cechy rzeźników,  
szewców, krawców, kowali, rękodzielników, garncarzy oraz szpital i na  
przedmieściu kapliczka S. Anny której dzis nie ma.

Kosielec zwany dawniej Kofiołek Kofiołek murowany w XV wieku - wieża  
dzisiejsza budowa z r. 1710 a restaurowana. W podłodze kamień  
z herbem Ostoja i gotyckim napisem: Hic jacet nobilis Striborius Ba-  
linski sub anno millesimo 507<sup>domini</sup> obiit orate pro eo. Dzwon z r. 1484  
na nim herb z topory na krzyż. Obrazy S. Antoni i S. Barbara pędzła Cholewicy  
z Krakowa. - R. 1532 był tenitarius Marcin Myrzykowski kaptel. wielunski  
z r. 1598 dziedziecami Koniecpolscy.

\*) oryginalne: \*TSOSAK  
[i herb] + C

4

Zabierzów w miejscu gdzie wpada Weizchowka do Rudawy skały bardzo malownicze w Szugglrauh - skała Krzywosąd o niej legenda w Arny Libery poezyjach nowych - powieść o Doonarze w Kalendarzu Czecha - Opis tych skał w Dziwniel ludu Rok VIII. Nr 14. Pamiatnik Krak usfc III ff. 230. napis był: Sroga mitorci mojej moc drzey dusze - Wiasa, Brog, mitorci - Kmita Doonarowna r. 1515 (czy to fathz bo niebyło już kmitów) drugi napis: Który z was przyjdzie tu - mając msztwo w onym dniu - To i radość może mieć - zaś kto przyjdzie tu - ma strapienie w onym dniu - To i spokój może mieć. - Druga skała Krzywosąd idąc ku Alexandro. wiom o niej legende pisat Zapiski: Poezycje i Anna Libesa.

Pzyska w dworze są widoki Krakowa i śceny wiejskie Stachowicza

na murach

zrodlnica r. 1440 był tu kościół drewniany Kłórego dziedzic Jan i Sta: <sup>hebu Nowina w XVII wieku</sup> nie staw z domu hebu Pruszy potem dziedzicami byli Minoccy, potem Salamonowie hebu Zabzdz a po nich przypadł Stanist. Fogelwerder rekr. Krol. poset do Hiszpanii Kanonik Krak. 1598. Była tu lipa pod którą lud Krakowski zegrat idącego do Prus J. Wojciecha na ten miejscu wystawiono Kapliczkę Kłórejdzio niema. Od tej Kaplicy zwano wieś Modlnicą Kłóra się dawniej zagórze zwata. Kościół drewniany r. 1582 był w dobrym stanie bo go dzierzawca Zabierzowa Szlaskowski i dziedzic Modlnicy Salamon odnowili w wielkim oltarze zdżycie z Krzyża z Rubensa Jana Nep. Da. nielkiego (urnia Domin. Eff reichera + 1844) w Kaplicy marmurowy pomnik z rzezbami i popielcem rycerza Jakuba Kucharskiego dziedzica Modlnicy + 1619 w posadzce grobowy kamień Stanist. Kucharskiego + 1648. Kaplica tż J. Arny w kościele wystawita z maru Katarzyna z Przybystawic Kucharska 1622 wdowa po Stanist. Kucharskim z ptoc. Kiego (z którym miała 3 synów: Jana, Piotra i Jacka - w dworze Modlnic. kim są olejne obrazy Jana Zamorskiego (urnia Stachowicza) Bziow 1825, Liepkowa skała 1824 a na fuanie Klijawa: Sobotka - Chłopcy pufcygajacy ortą, Konik Zwierzyniecki; Smierń Lipia Józefa Loniatowskiego - Kosański przed frontem - Obraz olejny Jana Wielńskiego (ur. w Krak. 1819 + w Arynie 1846) Rynek Krakowski widok - Obrazy Gutowskiego

Bolechowie kościół tutejszego chóci i rekrystyja przed r. 1440 zmusował z cegły Piotr Wysz bisk. Krak. czy dla ymeniafornia go na biskupstwo poznańskie zapieftat dalszej budowy, kościół zrestaurowat D. Basztomiej Wiefcwicz proboscy + 1693. polewej stronie wielkiego oltara kamień z napisem: Adrianus Skaosiewski deia: nus crucificus canonius wladislawienfis Reverendissimi in Christo patris domini Androi zebridowskii de Wiansborg D. grauia Ep. Crac. dnuisq; severie thesaurarius vii pms

et catholicus anno dni 1555 die 27 mensis Octob. vita functus in hoc tu-  
mulo requiescit, cuius animam fit Deus propicius. - Woronin w furszch poe-  
zyach opusze Poolechowia.

Gebultow R. 1440 był tu kofioł drewniany J. Dziego sławiany według  
podania przez Władysława Hermana w miejscu gdzie dziś krzyż ku wsi  
Łękwicom. Dziśajfny kofioł murowany w XVII wieku przez fródek kofiołta  
w murowana belka z napisem r. 1082 jako zabytek dawnego kofiołta.  
napis nad głównymi drzwiami mówi iż Bernard <sup>magradus</sup> <sup>nagrodzianca</sup> najcięższy bisk. krak.  
kofioł poświęcił r. 1504. Kofioł z murował Sebastian z <sup>nagrodzianca</sup>  
Dz. fil. proboszcz J. Anny w Krakowie i w Zielonkach w XVII wieku do-  
go mu Kucharzki z Modlnicy pomógł - Obok wielkiego otłaza J. Dzigi  
widzła Jana Daniellkiego. Na choźe 2 ftase portrety Jana Grybowski-  
go i majeranowskiego proboszczów W murze obok drzwi nagrobek  
kamienny wys 3 tok. szer. 1 1/2 tok. z napisem gotykim R. D. M.  
CCCC° LXXVII..... (utitur) et Barbara de Przebystani:  
cye heredes... <sup>una cum pueris</sup> adm. hugus ecclesie. W podłodze są utamki nagrob-  
kow z napisami .... Gebultowski nobili.... 1573 an....  
" Roku 1610 dnia 5 Sierpnia umarła szlachetna P. Katarzyna Gebul-  
towska matzonia szlach. P. Wawrenizha Lawickiego z Owczar  
i Komornika granicznego Krakowskiego i profoskiego - smutny  
ten kamień postawić dat. Pan Bóg raz być miłosierny duszy jego."  
2) Tu leży szlach. P. Barbara Gebultowska z wielkiego Ujezdza mat-  
zonia szlach. P. Kaspra Gebultowskiego z Ujezdza z laski majzols.  
" Ky ten kamień urobisz dat - Skonata 21 die Novembr. 1595. r. "  
3) (heř Bestein) " Illic jacet generosus Caspar Gebultowski ultimus  
" heres totis ruae in Gebultow et collator ecclesiae + 1625 - Czi wedle  
" cznoty i godności - Grzebiono umarłich kosi - Przyło bi dziś leżec  
" tobie - Gebultowski w marmurówim grobie, - Teraz czye kamienna  
" mogiła - Zaczego cztka przikryta - Leż stawa siega nieba -  
" nie z grobu cię sądzic trzeba. 4) St. Gebult... an.... "  
5) Tu leży pod tym kamieniem szlachetnie urodz. Gabriel Gebultowski  
" dziedzic pochowany r. 1557. Na wraźną pamiątkę iatofny syn jego  
" postawić dat.  
Zielonki wieś Akademii Krak. kofioł murowany w XVI wieku 1504 probop-  
cem był Sebastian nagrodzian z Sieradza Dz. fil proboszcz 1594 prebste-  
rium gotycko falniore w kofiele malowidła na fianie Andz. Radwan <sup>przełoga</sup> 1759  
afresco. W jednym oknie na ścianie malowana Maria

5

Bozostów w dworze 1794 była główna kwatera Kościuszki w ogrodzie Tawka między 3 dębami na niej Kosiński układał plany na jednym dębie Molski jego adiutant wyrył Krzyż; stąd widny widok na Kraków. Ku południowi mogiłka z Krzyżem poległych tu ku wschodowi na fragoiku ślady baterji.

Boleń figura w polu kamienna bożej mgłki miał 19 postawic w Tadytaw V rok na niej 1638

Dzianowice na drodze do Raiborowic stoi kamienna figura

Stup pod nią ma leżec jakis wódz nieprzyjacelski.  
Batowice jest tu stup (figura)  murywany przy drodze a na niej 2 majoliki wypalane na 4 ścianach obrazj z życia S. Jęzusa Kłóre sprawit Anibal Orgas Rzymianin proboszcz w Raiborowicach w XVII wieku sprowadził z Włoch.

Raiborowice Kofiol murywany ma presbiterium gotycko - Sklepione w nawie pułap drewniany Presbiterium chor wybudował Paweł z Ratora kanonik Krak. ~~de~~ decretorum doktor pleban w XIV wieku. Jan Długosz kanonik Krak. proboszcz tutejszy (jak świadczy napis gocki pod rezbą S. Mat. gorzaty nad drzwiami bożemi (= Wjraowfnięgo)) wymusował sciscif. am porticum i dachowka pokryt. napis ten gotycki: Anno dni 1476 in hono. rem Dei et S. Margarethae et Dorotheae fabricata fuit per G. D. Johan. nem Długos. Drzwi gotyckie fawata wspaniała woknach ślady fawet malowanych cęta w deseni czerwona. R. 1678 przez 4 lata podczas powietrza rezydowała tu Kapituła Krak - Obraz S. Matgorzaty malowany w Rzymie 1690 - Obraz matki Bożkiej rożancowej polowej stronie w nawie sprowadził wraz z kofistowami obciami Anibal Orgas Romanus pleban 1625 z Rzymu. W babiencu nagrobek płafronezha z kamienia kanonika w ciapczce w długim płafrze z ferokami rękawami rze na pierśiach napis do kota: Valentinus Bozostowski..... cathedr. Crac. sub hac mole quiescit A. D. 1586 aetatis suae 70 - nagrobek na defe (ca voto) Kłercza w biele kobieta Dła Amny z Przezia Brzezinskiej + 1657 najcziej ~~del~~ mieficy 13 - Drugi taki pod kłupfem Kłercza meficyzna ko. bieta i dziecko z polkami wiefzami jest to nagrobek Samuela Bielfkiego ur. 1588 + 1591 postawiony przez ojca Jana Bielfkiego z ziemi pieradzkiej powiatu piot. kor. i matke Agnieszki z Olzowa - kamien z napisem łacińskim ze Walenty Bozostowski pleban Miko Tajowi i Janowi Rajfkim wnukom fufym z fioftry na powietrze zmatym postawit - Kielich srebrny z napisem że 90

mathaeus Kurnyk wikary wiflicki 1529 sprawit a Walenty Porzaj-  
towski 1560 dla kofuota Kupit. - Dywon wielki z r. 1518 drugi  
maty z r. 1550 -egas na wiezy robot chtop Wilgusz z Bineryo  
ulubieniec x. Siera kowfkiego zdatny mehanik robi maszyny mlocarni  
na cmentarzu pochowany Eust. Belli z Zastowa ur. 1813 poległy  
w Krakowie 21 lutego 1846.

Lucyanowice (Lucyanowice) tu był zbor kalwinfki: 1636 (o którym  
pisze Węgiefki: Kronika) zatoszył go Stanisław z Zelanfki: Zelanfki  
z tu mogily kalwinow Wielowiafki w murowanym falcie  
trumny marmurowe, drewniane <sup>z drzewa: witebeli</sup> z napisem  
<sup>(D. O. M.)</sup> Avorum manibus pietas. <sup>de Zelanfka Ze:</sup> Martinus <sup>(de Zelanfka Ze:</sup>  
lenfki V. S. C. (wiefniej crac?) 1787 i herb biotek - z tu ciosowe  
nagrobki: Ludwika Dębickiego kapitana + 1843 i fyna tegoz ludwika  
oficiera wojsk pol. + 1843. Krzyz pif Kryz z Chryfufem - Pomnik  
kamienny Zofii z Zelanfki Rozycy: + 1843 - oraz Joanny  
Dramowny ur. 1743 + 1811. Tu fischowali: Kupniewscy, Zelanfscy, Rozycy,  
wielowiejfscy.

Dojazdow wieś tż miał posiadac J. Stanisław który tu zasa-  
dził wiez korzeniami do gory (obryans Prujajiel ludu rok 5 Tom II  
nr 27) w ogrodzie dziedzica jest kadlub frowik niaty tego wiez i i  
toki gruby a 15 toku wyfoki

Czulice w dolinie i nizinach z kad tylko na potudnie widok na  
wifly. Kofuot drewniany stary fhat pif r. 1440 dziedzicem był wtedy  
Jan Czulicki <sup>ostoj</sup> <sup>(?)</sup> na drzewiach za Chryfufy r. 1547  
wposadze przed wielkim oltarzem kamien duzy 2 3/4 tok. <sup>stary</sup> 1 1/2 tok  
berok na nim fhat rycerza w zbroi w hełmie z ztozonem r. kam. u  
nog herb Ostoja i olkota napis gotycki zataty: Johannes Chuli-  
cius ... obiit anno ... (wspomina go Dlugos 1440 jako dziedzica)  
w przedfionku boznego wejścia obrazy fhat nie miekie zepfute  
R. 1678 miefkat tu biskup poderas powietrza. R. 1598 był dziedzicem Janol  
Zopowfki

Gorka Kofuelnicka wieś miała 1440 kofuotek drewniany i nalezata do  
zakuba xonieczpolskiego herbu Zobog. dziedzice Mosfytyni zamienili ten  
kofuotek w zbor kalwinfki ley go przed r. 1598 katolikom nazad oddali.  
kofuotek popravit dziedziczka Kofuelka Mosfytynowa 1698 - dzis sie  
wali.

Paranie Kazmierz Wielki r. 1360 rosie Paranie, Strijow, Woliza, Zemni-  
brzek, Szarow koto Mogily lesia do hr. Wirzbity nalezice (omitis Wierzbientha  
de Paranie militis nostri) z prawa polskiego przenosi na prawo niemieckie.  
Wladystaw Jagietto 1403 rezytuwfi. Ruzfura, Miklafonice i Grabie tegoz  
Wierzbity na prawo niemieckie przenosi.

Dusza piękny kościół murywany gotycki (rytował Kilifin'ski. Prezbiterium stare z krzyżowcem gotyckim sklepieniem (całozony kościół nie wot: na 1312) nawę wybudował Piotr Wierzbista dziedzic 1417, główna nawą dobudowaną w XVI wieku. Uwrażliw za wielkim ołtarzem nowa gotycka kaplica grob Stanisława i Katarzyny Szadenich. W jednym oknie kościoła przyby kolorowe - Wojciech Jastrzębiec bisk. Krak. przywi. cezem 1417 wydanym Piotrowi Wierzbiancie kościół ten na kolegiatę zamienit (w której 1598 było 4 księży) najciekawszy obraz na drewnie 1 stop 2 w. i 3 cale wys., i stop 1 szer. i 3 cale szer. P. Maria na tronie w złotej koronie w wielobym płaszczu i dzierżącym na kolanach S. Gre- gorz w skromnym tyarze w płaszczu czerwonym. Drugim przedstawia Klergiewego u nog w zbroi i w hełmie rycerza napis na ramie gotycki: Anno Dni 1425 Sabatho in die Sancti Viti obiit nobi: his strenuusque vir Wiersbiantha (noże to Gregorz?) heres de Oranice dapifer cracov. wrogu herb Gryff. (na przeciw tego obrazu S. Gregorz stojący równoległy staroniemieckiej skoty - W fujianie po lewej wielkiego ołtarza pomnik wyrzeźbiony na kamieniu klergiewcy z tyronem i kłami i hełmem z piurami i pierścieniami rycerza) (napis gotycki ten sam co na obrazie) 14 tu marmurowe tablice dla kanoników kutejszych: Ogonouskiego prepositus + 1679 - Sebastian Wolfowicz Osetnowski prepos. + 1694 - Kaniowickiego (zatożyciela bractwa rozjancowego + 1678 - Jeleniewskiego + 1618. Płok drzwi kamieni z napisem Kuzci poległych w wojnach za Pana Alberta. dziedzicowi przyległej wsi Krystoforzycy 1599 potozony przez Jana Chryzostomowskiego dachylerowia 1598 hełm. Ochodza tak się nazywa laszek nad wstęgiem piękny na potudnie kościelnik tu są ruiny zamku według jednego stawianego przez Kazimierza Wielkiego 1358 dla córki z męrawego tożna której i patac wyftawit w kościel- nikach i która dla tego zwano kościelnicką, podług innych moftyn kanclerz koronny wyftawit tu moftynki za meczek dla Jana Kazimierza polującego w niepotomicach. (zatożyciela zamku Oranickich) Pleszow nie wotny drewniany kościółek miał poświęcić S. Stanisław dziedziczy zmusowali dziedzic Czastoryscy 1805 są tu piękne obrazy roiste

Wierzbista 20 dniem dapi-  
 Cracov. i Stanisława Janocki +  
 1425 napisal 12 grzywien ro-  
 nie na wikarych w Ruspry.  
 syn jego Gregorius (może Wierzb-  
 ta?) de Oranice kapitan ra-  
 domski + 1456; syn tegoż Khe-  
 ronim Oranicki dziedzic Ruspry  
 + 1 kwietn. 1518 zostawit syna  
 Mikolaja który także w Ruspry  
 leży.

6

Anno dni milleimo cccc  
 xxv Sabatho in die Sancti  
 Viti obiit nobilis strenuusque  
 vir dominus Wiersbiantha  
 heres de Oranice dapifer  
 Cracoviensis."

Anno dni m cccc xlii Sabba-  
 tho in die Sancti  
 Wiersbiantha heres in  
 Oranice et dapifer  
 vester orate pro eo."

F Georg Selizewski + 21  
 Julii 1618 aetat XIV Byt  
 studentem i ditym porokowa-  
 ny w St. rzywie

Mogila. R. 1239 in villa Pse pole Henricus dux Slesiae potowien za  
 zapis który comes Svido filius Dobeslai czyli klasztorowi w Mogile zapisując  
 mu wieś Vrocvicis quod Sandovia nominatus jest tu piękny pomnik  
 Opatobreskiego biskupa opata - kamień grobowy na pamiętkę zmar-  
 tych w rękę powietrze 1572 - W Kaplicy po lewej stronie wielkiego ołtarza

ta mogila podobna w wielkiej  
 do tej.

pomnik Walentego Goslickiego kapitel. renesansowego 1596 przy Waw.  
rylica Goslickiego biskupa wyftawiony <sup>marz w 1601</sup> z czerwonego marmuru w kopiele  
nagrobek z post. Pawła Pafackiego - Kaplica P. Jezusa zato zyt  
Stefan Skarbek zottowca: rycarz i literat + 1663 gdzie jego  
nagrobek na tablicy; tu ja groby Oranickich. Obrazy w oltarzach bog.  
nych i Josefa Bernada, Floriana i Benedykta malował Franc  
Ignat. Molitor 1761-1762 (młodszy) na kunytagach na piestwie  
portrety biskupow krak. i piekny portret historyka hiszpańskiego  
Franc. Lutcano + 1646 - wniefkanin preora nad 4 drzwiemi  
supraporty Hachowiza liche: Wanda odrzuca rękę Rzytygara - jak  
jej do Wisty - dobycie jej ciała - i jej pogreb. - Jest tu drugi  
kopuot drewniany w nim uikawe piekne drewniane odrzwi  
gotyckie z herbem Odrowaz; i napisem gotckim: Sub anno dni  
1466 .... regin .... cardinalis .... Mathias Manzyka  
mogila Wandy (jej rycina)

Dobie nad ujściem Pradnika do Wisty niedaleko jest wiezia  
maksymilianfka

Pradnik dominikanfki w kaplicy w oltarzu Bizowanie  
Chryftafa i podpis Mathias Boja pinxit 1604

Rakowice tu byla batalia z maksymilianem austriackim który  
obozował w Mogile

Karniowice koto Bolechowie tu jest kaplica <sup>w dworze</sup> oraz ~~z~~ groby  
rodziny Lipanow.

Sobzow zwany nieswotnie Linbarhoff a folwertk: Wola Krotkufka

W Koszule parafy Skrzydlone in presbiterio murato ad Cornu epistole

10 wieksz Tac i najpobes Trocopius Piniataii + 1507 d. 1. April Atet 48.

Preclaw kosi parafy tabula ex metallo cum effigie crucifixi et Anno Digiszeor-

Tarnow. ka ukorif Andreae Konies polski ex anno 1583.  
W Schematyfnie na rok 1824 Tarn. notaty na r. 1828. opily grobow Tarn.

Dieix Tarnowski 18 August 1822 anno biskupem Synieckim roft ad Greg. Thomas  
Liegler r. 1822 prefefiono prowizoryznie w Belobre do Bookni gdnie a 2 do  
Octobra 1826 zostalo Cesarz d. 10 Novembra. 1825 Tarnow przynaryt na fied ike  
biskupstwu w dom alla biskupa Kupiona od S. cia Eust. Sanguska Biskupstwu Synieckie  
Lucif VIII <sup>1821 d. 12. kalend. May.</sup> creant et erant Leo XII potwierdit uniam Synieckiego na Tarnowski  
biskupstwu 1826 Cesarz 6 Febrowa 1827 powoht 7 kanonow gremialnyh Kapitul  
nych a 6 honorowuyh mianowac Kofior Kapituluwy raugto restaurowac 1827  
dlobudow ano 2 Kaplicy S. Anny i S. Benedykta Roligo Kaplicy S. Benedykta  
maleriono druzi ielarne do grobu a tam z cyrone Tadne brumie i meta drowian  
wtrumnuk popiuty i wstaf serica, annulos minoris protii, dawot tumberum con:  
ificium ex flanno super tumba principifot. Sub maufoleo ad finitum parietem partem  
occidentalem Cornu evangelii <sup>wielk. ofary</sup> malerio no sepulchrou z popiostami wielk. ofob, furog  
lmiaryh futni tam maleriono Tancuk itaty i medalem Zygm. Augusta 1548 wel.  
kofi talara waiy wpytko 48 dukatow. maleriono z itocore fobone blady z  
napifami. Lok Kaplicy S. Anny maleriono groby; Gumny kanonikon Tarnowski  
tam tablica (napiew Credo & Sa. Sa. + 1630.

Domix w Hadowie otociony Stanketami obsadiony mit pazzalbitimian jest

to nyp amide kamienna napis nieczytelny  
Swob. katedr. rusk.  
Dwoon u Jura r. Swiata 6800 (cyli racy 6849) byt Lie Dymul Alexandrowicz  
(Karamf. t. IV. Cap 6.) Drobunz nupifst fupim

2) Pajifikulbonit; Luj kreft lotwoory Zupan Aedul Klubucz Kohda bytt postan  
od Aedula Wojewoda z swietlomu Carju Chryflijari fkomu w nastolnyj hrad  
Praga w lilo 7111 (1603) (Goflyft + dunds. d. w. f. w. Auzifskuch n. J. S. Ryzel Swin  
1826. Ed. VIII. ys. 371. mowi ze Niedniograduancie 17 dnya 1603 obrai za Klia w  
Hullaryny Aedul (Gregor) Klony Wojzepra Szakely potwierdzonego od Sultana  
napadit pod Krawfitallem i lud. Nam nupifst Otto manist ffortu. Amdim

1694 fol. Tom I Libr 10 pag. 35 2. mówi o Radul przy tem wyisławie  
nad moim resem Zechel (Zekely) zabrat 120 choregwictore jako oznaki  
wyisławia postat do Pragi st. innuz da chętel Rudolf II wazej se re  
przy tej okolicznosci sprawit kaza w Praxedre.

Unio dawniej kłaptol dary. teraz kofiol parafialny grecki nagrobek ruski  
i polski Alexander Wanko Lahodowski z Lahodowa maj 90 lat 49 +  
1574 dn. w Hycnia nagrobek polowita jego żona Barbara z Seina  
Lahodowska.

Jako wiec nagrobek Gomotki warow z Oupnatnub nimb altan fru  
Hufstufnu Gubnida jny (Zornifort) mnymanit teraz ma byci w kofiele  
kolo wchodu umurowany. w dormastopian zamiast Chorysta stoi  
Chorysta mylnie bez zadnej wsi Chorysta nie ma.

Radruzer frunifof kolo kofiota. kameni nagrob. Catharina Dubniewicza.  
we żona Wojta Klora z kamienca Ladolfkiego fuerat deduta Constantino.  
po kiju do Radruza gdzie ~~z 20 marca 1682~~ powrociła 1699 do  
Radruza napis ruski w cerkwi Radruze w Domianniku stoi ze nie  
Katarawupa bez maryja Dubniewiczowa wista byta do niewoli (miata  
umrel 20 marca 1682 ?)

w Borukneku naprawiaj 90 r. 1826 postoga w domu proboshera zniclerono  
wieisc mofisina z herbem i napisem. Joannes Georgius in Presndowos  
(Prehdowos) Presndowosk. (Prehdowoski) Sup. Deg. (Leg) in Esaur. (Thesaur)  
nuien. Pokrzywizen. Capitaneus

Chtoparze penes eedepiam nagrobek kamienny z herbem ma to byci biskupa Hofson.  
kwegs drugi zas dlugi 3 toki i lok. herok i wystartym napisem kameni  
poruzenij M. Zan. Jarof Chtopceki

Borynia Capellania in Coemeterio nagr. Ruski. Samuela Wyfocra i frniego  
+ 1535 mifca nowembra d. 26. napis ruski z herbami.

Drohobycz napis w Kofci. paraf  
1) Kazimierz III Wielki Król polski po zwyciężeniu Rusi z Polką 1339 nadał  
miastu Drohobyczem Prawa - daje ra herb miastu Lotpie Solne - wyrzucza  
na Kofciot parafialny dla ofiarujących w Drohobyczem katolików ~~Kofciot parafialny~~  
Cerkiew ruska Panny Maryi.

2) Władysław II Jagiello Król Polki Wiel Xre dilerofni będqcy w Dro  
hobyczem 1392 za ktada Kofciot w tem miejscu gdzie bywał ranek - daje  
wiecej Kofciotowi wies Dobrowolany: Groota na Przedmieściu  
Drohobyckich; ra Jakoba a Lebara.

3) nagrobki Mathus Saterna loc. Jes. z 1900 rodem Conuonator Stefana:  
Zygm III rebity od Szwedów od Luderanów Sudermanij calibus et fustibus  
bo okret który miał do Szwecji jechał burra raniefta do Sudermanii 20 Septemb.  
1598.

Nad Kaplicą S. Mikotaja. Louisa. 1648 ab inuapore hisforibus in ecclesiam  
conitata ruthene plebis cum sacrorum tumul abjektus. Ea sacilega la.  
mena in ecclesia civium Drohobyensium exuecalus. In sepultorum hic  
tumulis funestus sacello a fundamentis erecto, et profano, sacer factus  
est, et diuino cultui, ad religionis catholicae et ecclesie parochialis angu-  
mentum, per baptisterium consecratus.

Lotkiew. jest weso murów z 3 bramami: z bępty waty: okopy po wiekpe; weso  
repypano. W mieście czterograniaty kamka stany 4graniaty holenderskim pfofobem  
stawiary rakuft wielka skota. W farre 4 stany czerwono marmurowe Lotkiew  
K: Daulowicz w kamku 9 stany z piaskowca Krole: Wodre w farre z  
z czerwego marmuru z Zampfildre de kon. Pmujm Sobiezi nad brama w mieście  
z głowy z piaskowca

W Kofiale na gzymfie rozne ozdoby rycarskie w presbyterium Kato wielk oltara z  
czerwom marmuru z biato marmuru. Kolumnami nagrobki Stanist. Lotkiewsk. Camell  
reg. cum filio Joas. Lotkiewsk. w natural. wielk z drugie stoni. Regina Lot:  
Kiewska uxor Stanflai: Sophia Daulowicz filia Lotkiewsk  
z nagrobki z czerwego marmuru z Geniufram z Alabastrom. ea parte epistola  
Stanist. a Zurow in Kępku Daulowicz Profest. Kosfurey rebity in vidualis od Satarow  
r. 1626 Olat 27 byt jypem Jana — Ea parte Ewangeli: Jacobus a Sobieszyn

dieb. + 1640. Obraz poprawiat Joseph Engelth. 1825.  
 U Dominikanow. Mortales Casus - Theophila a Zuraw Sobieszka Castellana Cracoviensis  
 sub hac tumba immortalitatis gloriam expectant - septem - Stanislau in Zolkiew  
 Zolkiewski Cancellarius Regni & supremus exercitum dua ingentibus meritis et  
 Januine ad lecorampulo Cluus promeruit - Filiam - Joannesa Zuraw in  
 Olekso Danilowicz terrarum Anusois Palatinus derivato per Danielem  
 Halicia regentem Regie rto paginis splendore conpinuam parent progerunt  
 - Consortem - Jacobus a Sobieski Sobieski Castellanus Cracoviensis primum di-  
 gnitatis Senatoris Sydul amplissimo honore locupletavit - Alacrem in victoriis  
 multis a Ser Augustus Joannes Magnus hostium circumiacentium terror, turcarum  
 profligator, orientis domitor Vienna Austria totiusq. Imperii Occidentalis De-  
 fenfor Patet patrie fidei orthodoxe Protektor in dyto honore filius coro-  
 navit - Idemq. tumulum hunc in Ecclesia quam ei fundamertis erectam simul  
 cum monasterio P. P. Predicatorum dilavit, ac Deo sub Titulo Virginit  
 Deiparae in Calum apumpta consecravit ac sua Amantissima matri  
 posuit. Felix anima sibi Deo. vixit Terris vivens 54 Obiit 28  
 Novemberis 1661.

Grojec w Kosc. negolek. Andreas de magna Doremba Dorembki syn Andreja  
 Jednego Lator. i Oficer. i Ursuli de Frytek Castell. Jander. + 1660 pod  
 Tobolyfrem od Kozakow raskielony Obat 24  
 Stanislas Comes a Turon Kember Palat. Livonia Aquila Alba Eques + 1763.  
 Koscior budowada serm Anna de Potockie Sremskora Zona tegu.  
~~Obat~~ Premysl. Alexander de Pleszowice in Prredirel Fredo Episc. Chetmen. tum Premysl  
 zbudowant w Premyslu Koscior biskup. w Jaroslawinkachost S. Maryi di vide decoravit ore  
 Calvaria S. Francis montes 30 locupletavit millz murawat parafis dla miestk. Kry w  
 w zastliskach w Harejusi wieze  
 Pavimentum marmoreum Chori minoris et Capella S. Cornois Christi Sterni feut  
 1723. Joannes in Turon Sremsk Ep. Premysl.  
 Mojiska nagr. Stanis. Wolewicz synowi Hieronima Notariusa dilektuszo z Barbary Her.  
 kustowej. + 1598. zyt mefikay. ii

9

Skata Krzywosąd w Alexandrowicach.

We wsi Alexandrowicach stoi wśród lasu nad doliną  
która strumyką przepływa wysoka skata Krzywosąd  
zwana, o której następujące między ludem krąży podanie.  
Trzech młodych pastuchów chcąc za małe przewinienie ukar-  
zać swatego brata, utworzyli sąd w którym na strącenie  
ze skaty winowajcę matego skasali. W sądzie tym jeden z nich  
udawał sędziego, drugi kłódnia a trzeci kata. Zepuknąwszy  
ze względu skaty brata wskutek owego krzywego sądu, poz-  
nali wnet swą winę, i za karę każdy z nich obrat sobie taki  
stan jakiego urzędu przy śmierci brata pełnili. Jeden został  
sędzią, drugi ~~klódnia~~ kłódnem a trzeci katem, które to urzęda  
do ~~konca~~ końca życia pełnili. Od tego to czasu na pa-  
mieć nazwano skatę Krzywosądem.

Piękna ziemi naszej skata !  
Jak sto dębów wybijata,  
I gdy liść z drzew zwiędł wiatry ;  
Z niej zabarysz pasmem Satory.

Nowe poezje Anny d. Krakowianki. Kra-  
ków 1846 str. 45-47.

Poezje Józefa Lapsińskiego. Kraków  
1829 str. 109-113.

### Żortyn w Krakowicach.

Podanie głosi iż młyn ten ~~sklecił~~ o dwóch kamieniach  
zbudował król Zygmunt I i dał w nagrodę chłopu jednemu,  
który patrząc jak na wież kościoła zamkowego w Krakowie  
stawiono dzwon Zygmunt zwany wyciągnąć nie mogli, dor-  
dził aby zbudowano stosowne rusztowanie i zaprzęgi  
sto wotów sam dzwon na ~~góra~~ wierzch wiesy wyprowadził.  
Żortyn ten leżący pod zdrojami silnemi posiadają dotąd jeszcze  
potomki owego dowcipnego chłopca.

Stowe poezye Anny L. Krakowianki.  
St. 53-56.

### Grupa Radwana w Rudawie.

W kościele Rudawskim pokazują w grobach jeszcze ciato wy-  
schnięte na którym głowa odcięta wprawdzie leży, cała i wazy.  
Mają to być zwłoki Radwana dziedzica przyległej wioski w  
Radwanowicach który pierwszy podniósł orszak zaborczy na  
sw. Stanisława. Za karę ciato jego nie poszło w rozsypek a  
potomstwo tak zubożało iż dziś tylko <sup>rozwięta się prowadzą</sup> 19 kmiot kamuf. Wed-  
ług drugiego podania Radwan iatując za zbrodnię dokona-  
ną zbudował pokutując kościół w Rudawie gdzie dotąd na  
pamiątkę cały bryg, a wieś swą Radwanowice pomiędzy  
dwunastu kmiotków podzielił.

Tu miało stać miasto duże zwane Wenecyja? nazwę otrzymała wiesz i tu stożo-  
no bitos w której tak wiele padło iż nie miał kto grzebać, trupy zasmiędziały się,  
tąd nazwa i z tego powstał pomysł - na wzgórzu piaskowym które teraz pokryte  
nawiezioną glazurą znajdowano łebki i zbroje a nawet jakiegoś klepionia z  
egiet miano się dokopać.

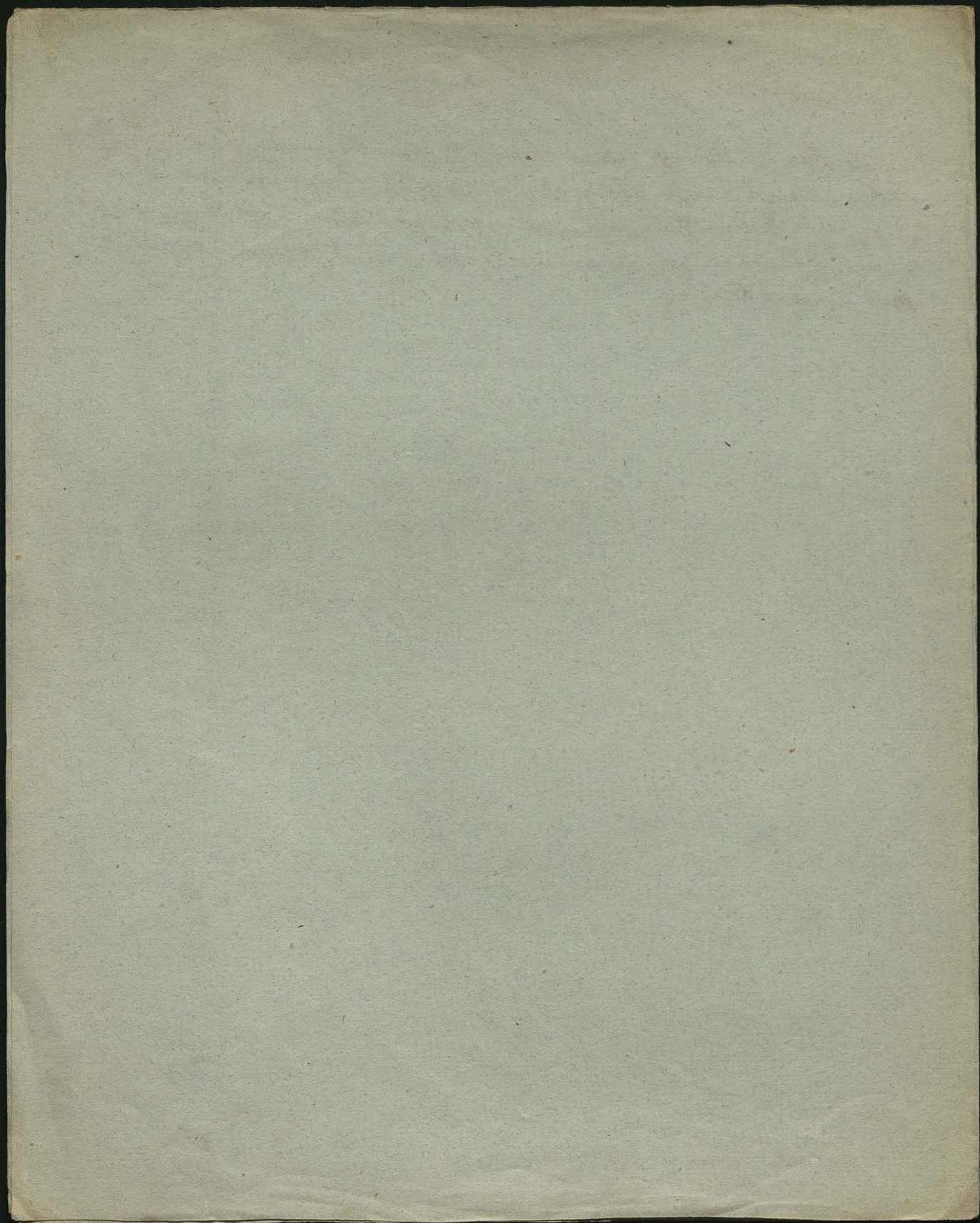

11

Balice po Bonarach oddziedziczyli w XVI wieku tę wieś Firleje i trzymali aż w XVIII wieku Henryk Firlej biskup krakowski darował ją nobili Stanislao Amenda po którym wziął ją w dziedzictwo Franciszek z Stupowa Szembek burgrabia zamku krakowskiego 1661 żyjący

Stanisław Amenda mieszkanin Krak. podróżował w młodości był nawet w Konstantynopolu nobilitowany od cesarza Maksymiliana, otrzymał indygenat od Zygm III Trzymał w dzierżawie olborsk olkuszki + 1628 z żony Katarzyny Frezerówny zostawił 4 córki Katarzynę za Szembekiem Miłkotajem p. król. Annę za Stanisławem Szembekiem sekret. król. Zuzannę pannę i Zofię za Janem Bidermanem a powtórnie za Julijem Osta- wianki kupcom Krak.

Balice dziedziczyli Fenicyjczy pierwotnie, z kąd się ta dziedziczość rozrodziła na Balickich herbu Topol. Miłkotaj z Balic Koryński kaptelan radomski 1447 - Jednej z Balic w węgrych walczył 1413 toż samo: Dhyako z Balic 1413

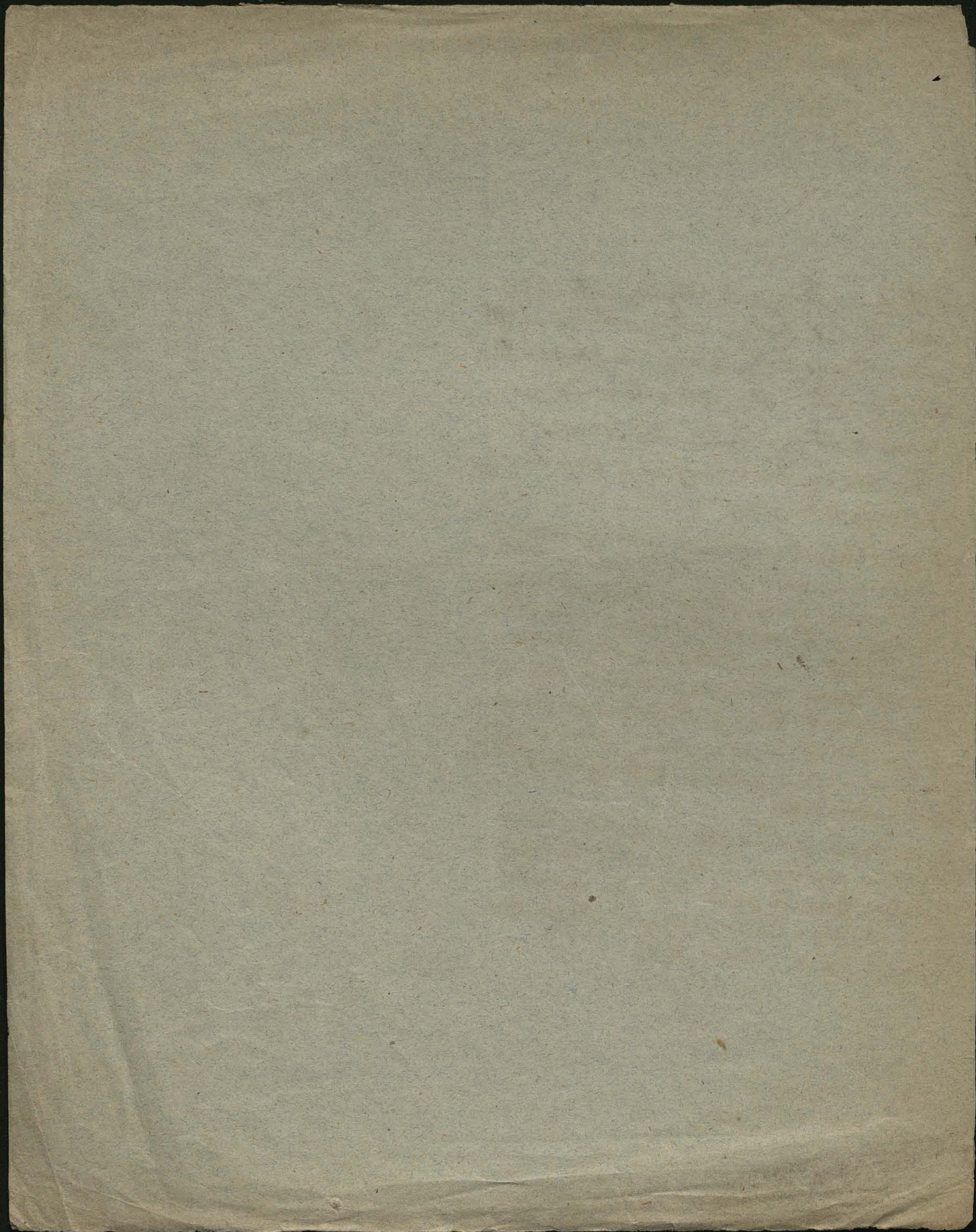

Sultetia Bronowice Joim. Kefling, jufkheat-montes  
Julfen

1506 fer. 29 fept. Mathiae evang. - Nicolaus episc. chel-  
menfis, Spitzko de Jaroslaw caftel. Cremon. Joannes de  
Ternow palat Crac. Nicolaus de Kamienice palat Landin.  
Joannes de Ternow palat. Rufria, Hanslaus Knitha de  
Wifnize palat. belfen. Mathias Pal de Nowotaniei  
palat caftel. Janoos. Joannes Jordan de Zakliwym  
caftel. biceas. Paulus Hlyack de Unyenie fuuamer.  
Lancien

12

Melftyngy

Wieniana

Nicolaus  
Pzedlenski  
Scholafticus  
Crac. et Vicar  
general. de Bedno  
1522.

1561  
1578  
1583  
1594  
1599



Joannes  
minor de  
Bielichow  
subind. ter.  
Crac. 1512



Jacobus de Lubomir  
Jurea terra Crac.  
1512.

482

<sup>zako</sup>  
Czulice (Joanny de Reformat conforti fidei Helenae 1388).  
- Imramuj senior de 1399

24

H

Carosi (Reisen I. I p. 184) tak opisuje dolinę Szklarki:

- "Przybyłem w okolicie którą tylko przedzielił mistrza malarskie  
 "nie zaś moje nieudolne pióro skreślić zdoła. Jest to gęsta  
 "boka dosyć wąska z obu stron wysokimi górami  
 "zamknięta dolina przez którą dosi znaczny wije się  
 "strumień nadający nawet ruch kilku młynom. Góry  
 "otaczające tę dolinę z obu stron po większej części są  
 "stromo rozmaitemi gatunkami drzew i krzewów  
 "porośnięte; lecz z pomiędzy tychże drzew wystaje  
 "wiele scryptów nazub białych skał wapiennych  
 "którymczasem, burze oraz inne przyczyny tak zwoźniwie  
 "kłytały nadaty się ~~do~~ w pewnym oddaleniu przedsta-  
 "wiają rżnię rozmaitych gmachów jako to zamków, wież,  
 "amfiteatrów i t.p. Widok ten urozmaicony pojedynczo  
 "na nim rozróżniami chatami wiejskimi oraz bytłem  
 "opinającym się po uwisłkach ze traw jako też tu  
 "i owdzie pojawiającymi się pasterzami i rolnikami,  
 "tworzy obraz który nie równie przyjemniej ująć się  
 "w ~~opis~~ a niżeli <sup>o</sup> Towami opisać można. Potrzeba  
 "na to ~~do~~ <sup>talantów</sup> ~~do~~ <sup>talantów</sup> doświadczenia lub Dietricha aby  
 "oddał te piękne, te zachwycające oraz też te okropne  
 "przedmioty, przedstawiające się z wolna oku w tej ~~dolinie~~  
 "do 4000 stopi długiej dolinie. Pragnętem zdupy ten  
 "stały mój opis przez dotarczenie własnego rysunku prawdziwego

"nym wyszyc, lecz to tego potrzeba ręk. mistrzostwa".  
"Na co posyłać młodych artystów w obce kraje dla  
"pogrania ~~po~~ przyjrzenia się przyrodzie w zachwyca-  
"jącej i porażającej słońcu? Nie posiadamy wprawdzie  
"odwiecznych Alp wiecznym śniegiem pokrytych: lecz  
"i te pozostałe nieo mniejsze wzniesienia dostarczają  
"tyficyca przedmiotów do najpiękniejszych obrazów  
"prawdziwym i czułym obdarzonym artystom."

Wies Dupie (Dubie) r. 1597 Elzbieta  
 poprzedzonym mszu Tarnowska żona Stanis-  
 ława Tarnowskiego kaptelana kujawskiego  
 a córka Sierżynego Czerskiego sędzięgoziemi-  
 skiego Krakow. sortes suas in villa Dupie  
 (ad fluvium Chechto) siostrze swiej Annie  
 Peniazkowej odstępuje. (Taz Elzbieta pow-  
 tornie poszła za Piotra Lafacza starostę lityjskiego.) a wies Siedlec sobie zostawiła  
 Wiesz ta zwie się 1604 Dup. W

R. 1639 wspomniana tu dysaga gora wa gra-  
 nią od Siedlea.

R. 1615 był już w tafinie sem Dubia Stanisław  
 Piszarski

Villas Dub et Zary r. 1587 Andreas Biepsu =  
 Towski de Niepsutowicze Felici Czerski de  
 Czesk iudici terrestr. Crac. et in Siedlec haeredi  
 resignat et donat.

R. 1578 Joannes Barzy de Błozew et in Wifnize  
 ac in Dzierz haeressilius Stanisłai Barzy  
 palat. Cracov.) Felici Czerski de Czesk  
 iudici terrestr. Crac. bona haereditaria  
 materna potowis wsi Siedlec, potowis  
 wsi Paczuttowicze, wsi wsi Zbik,  
 Dup, Zary, Gorinicze et Ostroznicze  
 cum iure patronatus in Paczuttowice za 26000 ff.  
 sprzedaje

1547 Adam Mastryczky de Dup haeres sorty  
 sua Joanni Piszarski kanc. fortem in Dup. pro  
 10 Marc. vendit.

(Wzrost Dubia do Paczuttowic)  
 w Dubiu r. 1580 wspomniany góra albo  
 las zwany Bardo i meyka na  
 niej młyn Chechto, rosty tu drby  
 które wycinano - Góra Bardo nale-  
 ży do Paczuttowic

tenże Mastryczky 1546 sprzedał w Dubiu  
 Leonardowi Niepsutowskiemu za 10 grzywien  
 zastawia.

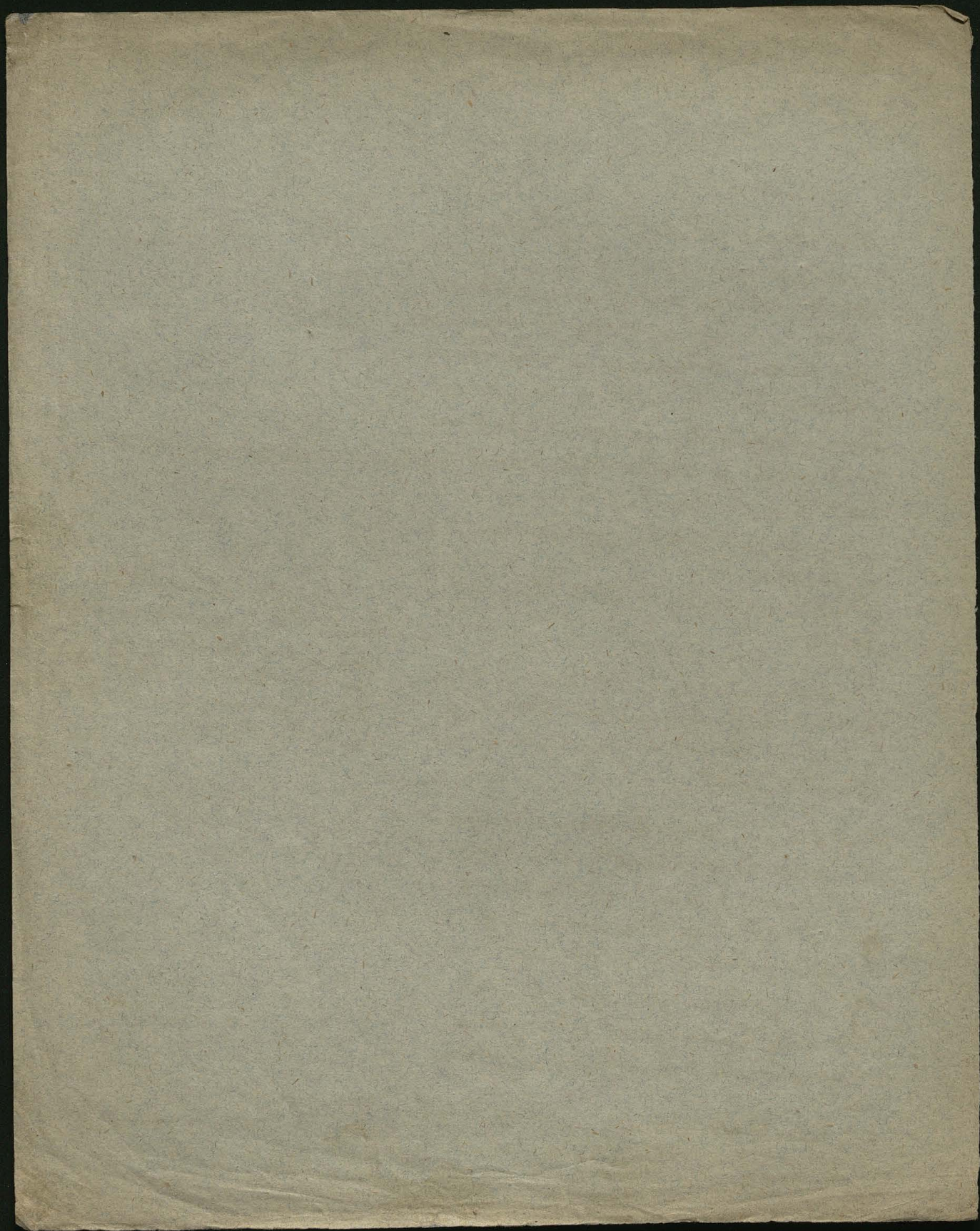

Dobra Kreszowice cum Praedio Miszkowice cum Praedio Szary  
 cum Praedio Ostreznica Germana trzymat od Jana Szaryns-  
 kiego wojewody Krak za 46000 zł. na Wyderkaff.  
 Jan. Wielzynski sekretarz Król — R. 1634 nazad te dobra  
 oddawszy pieniądze Szarynski odebrał.

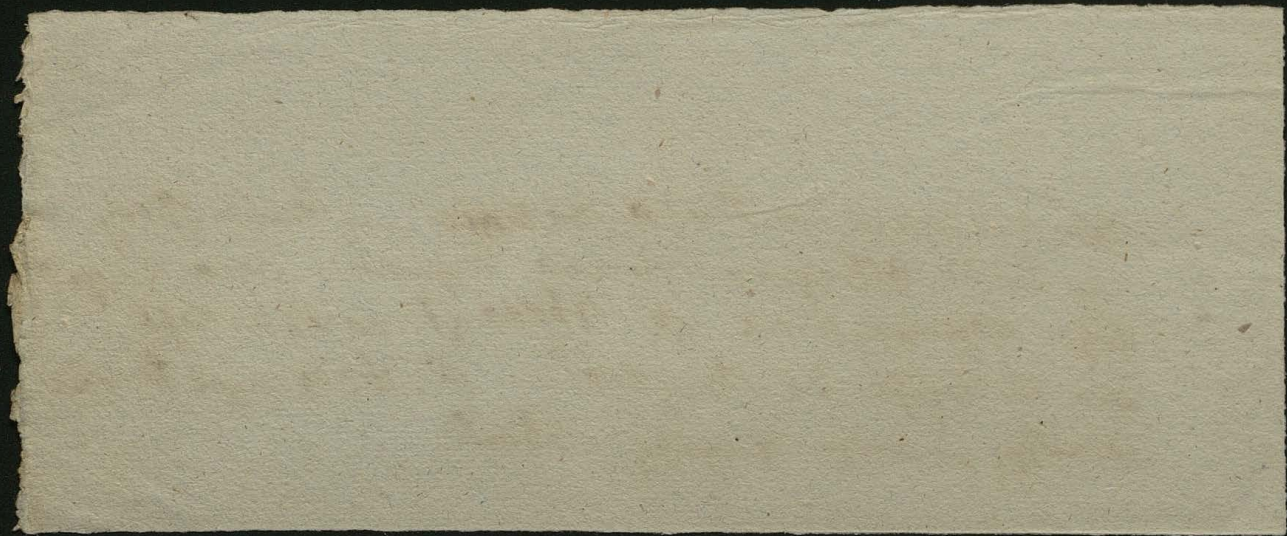

R. 1684 Michał Warszycki miecznik koronny i Kazimierz Warszycki starosta ojcowski bracia wystali Jana Bजारowskiego vicepraefectum draganorum z 150 draganami z bronią; i najechali Krzyszowice poranili pobili ludzi, jednego zabili (złowicka de którego sam Bजारowski ex bombardis restrelit) zrobili to o długim nie wyptacenie przez Stanisława Bpalińskiego starostę nowokoroczkiego respectu bonorum Secygnów. Pozwani o to do trybunału Dubelskiego. Takiz sam napad tego roku po dwa razy ponowili. Ostatnim razem ekonom z łozka wyolekli w kofzuli, związali i wiozili, chłopom rzeczy pobrali. Była to w tasiwie nieprawna exekucyja podstarostiego Krak. Gdy w ~~sej~~ zajęli ludzie i dragami podstarostinicy Krzyszowice, w nocy chłopci Krzyszowscy napadli ich w dworze i wypędzili precz, wtedy kapitan draganow rozgniewany zastrzelit swego sztyldwachta ze niedat znać. Później znoum drugi raz najechali Krzyszowice pojмали Ekonomu i innych i wiozjeniu w Krakowie osadzili. Przynajmniej owych rozruchow była ta:

Michał Warszycki Miecznik Koronny upodobałszy sobie majstroszko Krzyszowice, chciał je wziąć gwałtem w tym celu uroził sobie preteat jakoby o niezapłacenie nie należytego addyamentu quondam do Secygniewa już transactionibus i kwitami umorzzonego, aby miał wiskry pozor do pretensji podmiowit Franuffkenois aby mu uczynili cesois wyder. Kaufen na Krzyszowicach zapisanego (który już Inlacorny był) Sta

możę tych prawnych rozróżnień wyrobić sobie od postaropiecznego  
Krakowskiego exekucyjną Klirę postać draganów i sam z  
miecznikiem tam pojachat. <sup>W</sup> napadzie pasowym ludzys  
Kneżowicki zbuntował: w noży napadł draganów wlewy Kapitan  
sweego wstapnego dragana zabit że znać nie dał - Wwierci  
roku Miecznik Koronny znou draganów: ludzi mnostwo  
zebrawszy z dziećkami swemi Kneżowice najachat byto  
wlewy 200 draganów w noży pojmat w Kozzuli Ekonomi:  
do więzienia swego w Pity od estat a stamtąd doporo  
do więzienia w Krakowie -

Ważycy zaś pnieuwie twierdzili że ludzie Bpalińskiego nie stufznie  
napadli w Kneżowicach dragoni, strzelajsc do nich jednego  
dragana ubili - <sup>wielu pojmati: do Ryturian do więzienia orestal.</sup>  
Cała sprawa zatagodzona zostata przy-  
watna zgodą.

Młozowa 1556 Joannes Młozowski capitaneus  
taninensis et Joannes Dulowski <sup>12</sup>  
Z dworu w Młozowej widok na zamek Siergofski, Choz-  
now, Inebinis, Stasz. R. 1798 Kęzetań Flor. Kęzetań  
niebys wybudował palatium park grotta rotunda churpsie  
altany, kły by z liliodendro tulipifera, Kestalpa i. t. p  
owocarnia w lasku bukowym na Ostrej górze. W przyległej atly-  
nencyj kamniowie bardzo obfite grotto

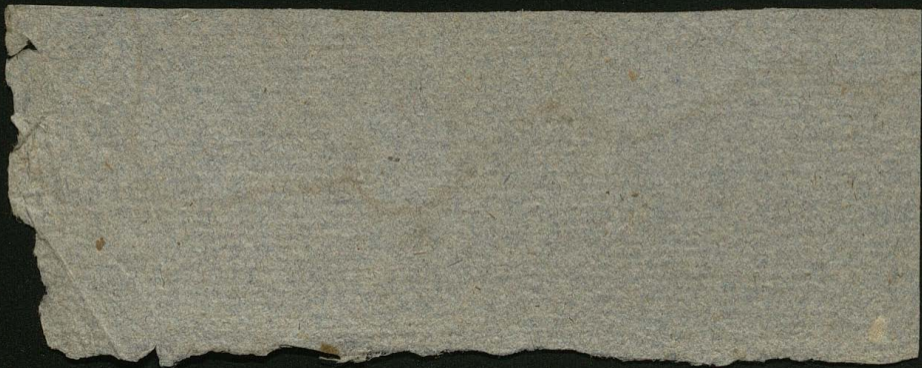

Jzy te dwa wiecze:

Kra namigłkę pronicielem kamyczki i Mogiły \*)  
 Li dumkę w duszy piang,  
 Zostawitem tobie mój Sobrowie mily.

odynatowej Świętopełk Głowacki.

Lipki. ustronie strapionej zamojki po śmierci meż.  
 Jej miłose była goigca. Jest to miejsce najspodziejniejsze more  
 w świecie - pisata:

I Kiedy się wsejstkie smutki na moją duszę zlały,  
 Kiedy bolesnym ciumiom szukał ulgi chciałam -  
 Wniejsze nego dumania \*\*) Był ten rakot maly -  
 Nadzieje - i namigłki i sobg tylko miałam -  
 Powiechy moje były usucioń niewinności  
 Piętkne niebo \*\*\*) i serera miepkancow gojinnosi. -

\*\*) czyby mi się  
 nieudaly duszy  
 zamojki. 110  
 Lipkami. -

\*\*\*) Oh prawda  
 za piętkne.

II Tych bolesnych usuci i smutku przyozgnie.  
 Sam tylko wyrost braba cery nadać more -  
 Dzigdy w enotliwych duszach nadzieja nie ginie.  
 Tu i w otrod ostrych koleow wdzięczna pieści roze.  
 Wzgardzie za enoty idie usucioń niewinności  
 Li fama ja da pornać ludzig dobroczynności.

m

Ten napis zowią się być cudny mysł - o daleki nades od poezji  
 zamojskiej - zamojska pełna filozofii i smaku zyje w namigłkach  
 profesoji i tylko ją nie kiedy narazamara przyfilozii - i dlaniej  
 nie teraz niejsosi - ona tylko дума, oby nam była natura pow.  
 toczyła jej pieśni - - -

Ło się ty czy otzga Nr: zwiędzitem i Sobrow - Lwiersynie - Goig Wronid -

\*) Jest to grobowiec Estherki dris spels jak hly sie smucit za zwłd -  
 kami tej israela patrialkań drawicy, które i przy studni cystki  
 skromności ukazywały. -

Lawy wraz s kop: Kosiński - Białany - Brogile wraz s  
kopem Wandy - Kremenicki z mogiły Kraska i s Kremenion  
kami. - (Są jakieś rechy tki pogańskie ???)

\*)  
Solne gory  
w Wieliczce

Janin

Josef

Danielowiec

Gorsko.

Luis

Bora wola

Bregui

Wodna goia

(s Haur)

26 Sierpnia. - Wieliczka - byłem w kopalni - tu panuje  
jakas ponura cichosc - tu bysitylko dumy udaly (s Haur -  
Salas - Theatre Capella - Monumenta na pamiatke krusilem)  
Krosygn \*) -

27 Sierpnia. - Byłem w Bochni - widziałem X. Błukow.  
skiego - Odjedłem z ralem re B. Lipska Slabowiel - noc.  
walem w Wisnicz - (s Zamek) - 27. Stanęłem w domu.

D. 5 Wrzenia wyjechałem do Patrowa przybyłem C. E. j.  
poniedzielną po połud. - Diefilla, dief ita - post July at lonity  
tandem serenitas requiritur. -

Dodatki.

Wojewoda w hr: obwodzie scawore / w których nie byłem /  
Czerma klasztor Carmelit: powrót lasów i skal, tu Imarmo -  
Ojców 3 mile - rumek Karim: Wiel: (s: jaskinia do kina + kow  
100 lotki dlugca 35 szeroka 10 wysoka tamre jezre jest jedna  
niezaraa cujus longitudo ignota. - Piechowa skala z od Ojcowa  
rumek. Wielopolstuch. Okolica przjemna i zachwycajaca -  
Blawernia klasztor Benedykt: stodgorska i lasow. - Grabstyn  
na gorce Wys lasem otryty rumek - Olchusa ma na 3 mil na przy  
jemniejszych i najrozlicniejszych widokow. - Waholo piasko:  
wa puszcza - Skawnow mile od Olchusa - drobrowice przy Ojcowie  
- Koniusz od sluchac krzyzostawa posciol ma wystawiony  
(s: kon zginiony) - Lysa goia ubi Ecclia s crucis s klasztor em  
Benedykt: p: Wale stawa Chrob: autor onym: Wysokosci gory

20000 stop nad m. Walt. lez była wyfrę jak te rburone  
 jezdy tywiedy. Tu łatwo znaleźć popielnicę Wozycze, posogi  
 munię, rapewnie i pisenne dowody przefity, kognifacyjny.  
 Bly mi Wóg dorwolil dostac fia tamok. (cf: Wabia gotaj)  
 Wytancowana Karczma, która się zapadnęła ze w kig-  
 te% post: cry tam w kopyel: tancowal.

Pieśni gminne zbierane w Lubrowie (ob: Białej: Szaryn 823. 51 Nr.)

(odpisalem w kraprowie, podraz mego pobytu.)

*Wojciech*  
 (Drubnowie podotrem pan: mlod:)  
 A wstawajze jagodecko  
 Potki nie wstanie flonecko  
 Bdo jestki bycia w fnie zastalo  
 Moimno by sie frasowalo  
 Klabe w goszofsi nadziejze - (?)  
 Lozni jezere gdy kudz pieje  
 A wstawajze w rowne noge  
 Bdo cie wita drionek blogi - (?)  
 Swaj jas jak rosmarzyn swiecy  
 Wnet sie schiniony ta przybie ry.  
 Besh cie zastanie w posceli  
 To sie zblizyc nie ofmieli.  
 (p. Banem mlodym) *Wojciech*

Pamietajze bys sie raunie sprawil  
 A reby wom P. Wóg blogostawil. -

(Wyprzedzily s karczmy w wodry dnurki  
 P. mlodeg narad, a inne otaczajze b.  
 mlodego opiewajze.)

Uciela mi przepiocecka w prosa  
 A ja ra nig niebotacerek booo  
 Treba bysij P. malcki spustae  
 Cy powoli przepiocecka chystae.  
 Chyrtaj rejq moj jasien ku chyrtaj  
 Sylko dlomni s kreydetek nie tyhaj.  
 A jakiejz P. malcho chyrtae  
 A reby sie s kreydetek nie tykaci.  
 A zastawre zasienies ku wiei  
 To sie sama przepiocecka s chyci.

J: pod czas oljadu!  
 O d krapkowa jady s tatarora no kasy  
 To mile wjadz to koniki pass.  
 (pro cepimach)

Toi to jasie wstales B: drizki  
 Toi wart ferces twoj sliwej lubienki  
 Buzona ci wionterek moila  
 I powrowanie pier nas posyla.  
 Bj bedziesz miał drzewke jak jagode  
 Coi jezyciem napelni zagrode.  
 Modre jak miód estecdu rumiane  
 Cialho sliene jak kly malowane

A wynidi re P. mlody  
 Wly nies re nam koney wody  
 A my tobie za te wode  
 A nysienke jak jagode.

(jesli nie wyniosq:)

Awynidz w niedarony  
Wos nie godzien ta kiej rony.

Podajac P. mlody:

Wbier w jg P. mlody,  
Wbiercy na krasnej urody,  
Kochaj w jg wist i ferre,  
Wos ja nato rony bierw.

(odchodzac)

Ze to nam sz podobanie,  
Ze pot rzd ki w domu maie  
Ze to nam sz nie dajeie,  
Ze nam pie zefi nie dajeie.  
Wnich wam P. Wog blogostawci,  
Wocie g riew ni i tafkawi.  
Wnich wam sz w rystho gromadi  
Wiedy cie nam byli radri. —

Wisi E. rupes petram similis erit  
domui extructa in arenis.

Wmajeranoszki — panishto togotli:  
weniemajoci ducha do noey, gmin.  
nej, chialo nam sz przytulacy,  
wresobieniem szysanej niegd yd  
pielni weselnej — a na nieserocie  
swoje uplotl bier. — Gdy nie mas  
ducha, pisz sobie wieszte, rymuj  
arci w glowie i feru traszet bpdie  
Ze pieśni sz ocywidcie popragnie.

+) dostalnie  
wzrostki moje  
w francuzki fahienki, bo  
w francuzki fahienki, bo  
wymowonego francuza co d rymac  
nad szlanog kamielkg roimgola  
mniej godne. Eitu podkarat ce, ne  
wator ultra erepidam.

Lomber, Lomber, jedz, pij, s kacz,  
Lomber, Lomber kacz, sicc, kacz.

\* Lamber był bismistrem cora gto-  
glowq combryt? Co radowisi w  
wrgle luenu filologicznym, a  
dla cregorby, temu w durmistrzowi  
naczeze za to ze ich cobyt ob-  
rzodek swigotany sprawiali?  
Dwieje sa to na rapusty w tra-  
kowiap: Rybakow (sz tonienie  
balwanow.)

Wszakowiaki rebrane  
przeremnie jdgci do Lob-  
zowa.

Die potom tu przyjela,  
Wbym g zly dca,  
Denom, polo przyjela,  
Wbym ten cowa.  
E ja ho nie pafel,  
Ona szuffty prata  
E ja se rapnie wal  
Ona rapla kata.  
O Wore maj Wore,  
Dobrotliwy danie  
Driktujer a ra to  
D rieweryng ponnarie  
Kochanie, Kochanie,  
Gosie nir wig riewie  
Wwierzienia wyjfe more,  
I kochania niemore v bron  
Wore

Picie chlopuy pijcie,  
Plecie nie b d r i a c i e  
Zen mig do d r i e w e r y n y  
mojej przerwieracie.  
Wlaserynie pitafyna,  
Imutno rapnie wata  
Ze moja d r i e w e r y n a  
Caly nochy nie spata  
Wia spata, na spata  
Szylko sie smucila +  
ze matha kapala  
Wiedy wianki wile. —

Morawica

Okolo r. 1627 Jan Zenczynski wojewoda  
 Krak. wies Morawica major cum Curia et  
 lapidea murata, Choleryn, Chrosna, Budryn,  
 Osaryn za 53000 zlp. zastawit olim Stanis:  
 las Amenda spectabili civi cracovierzi - So-  
 ojeu Amendzie oddziedziczyte ten dlug sporka  
 jego Zofia (ktora byla najprrod zona Jana Bi-  
 dermana nobilis a potem 22 voto Juliusza  
 Attawanti Kupca kra kowjskiego) ktore  
 dzieci Jan i Katarzyna Attawantowie  
 r. 1645 ~~zostali~~ dlugi ~~zaspisani~~ mieli od  
 Szabelli ~~zaspisany~~ zenczynskich Opalins  
 kie

F Katarzyna (zona Mikotaja Wizemberga se-  
 kretarza Krolewskiego) i Anna (zona  
 Stanislaw Szembeka sekretarza Krol), Zuzan-  
 na i

Li Wizembergonie

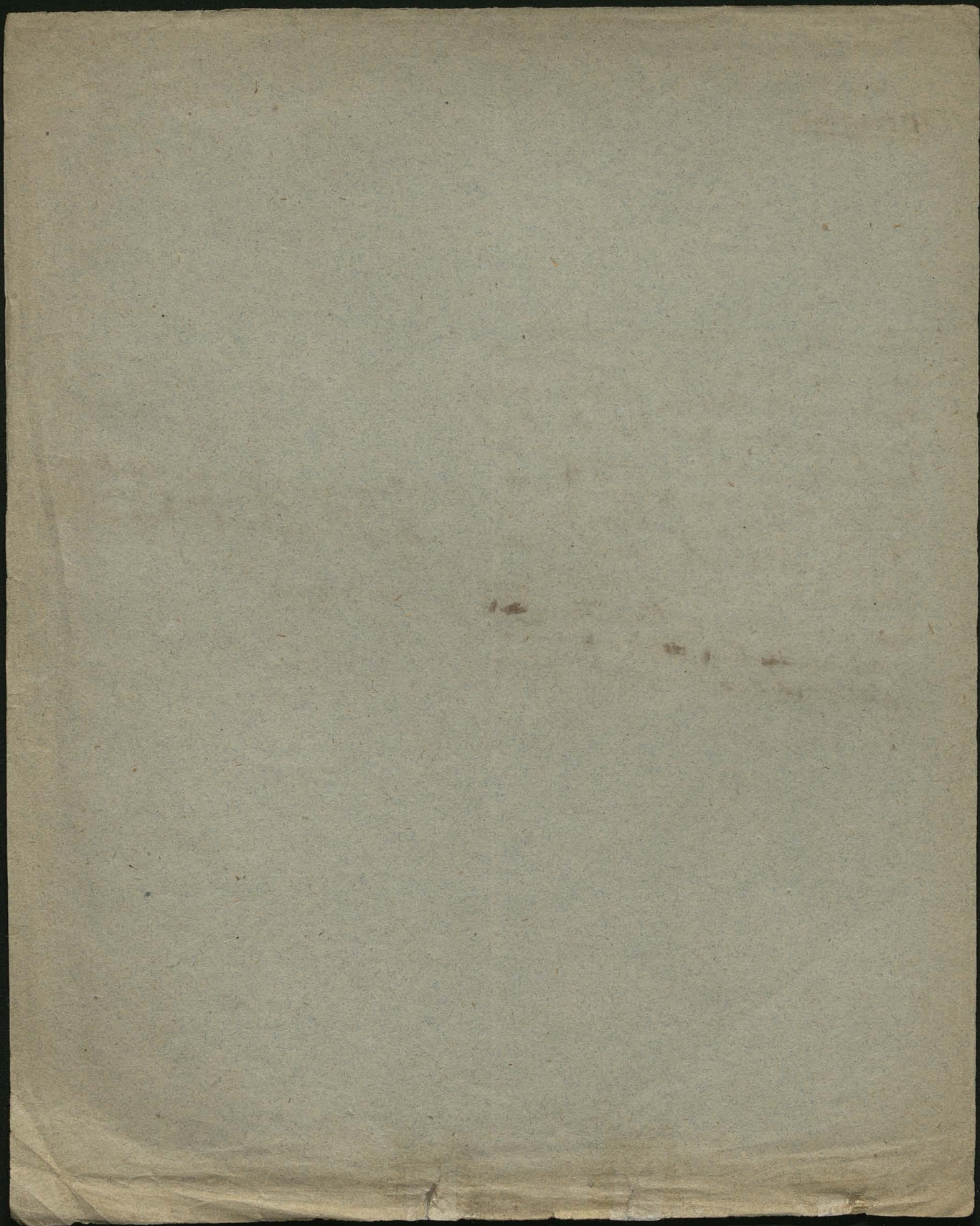

1446

~~1446~~ 1446 ~~999~~ Recognitio iudicis Terrae Cracov. quod. Nobilis Spytho  
de Morawycza et Joannes schaffes ipsius germanus  
luta alias blotha ad ipsos pertinentes inter villas  
ipsorum Morawycza et Wolya Morawyczka juvenes  
pro 40 marcas et duobus medijs staminibus panni angli-  
censis Johanni de Szanczyn palatino Cracov. ven-  
didissent pro construenda piscina. Feria 2<sup>a</sup> post festum  
Innocentii (na pergaminie bez piegsu) A. F. 44 Nr.  
1. Oryginal.

1503 Feria 2<sup>a</sup> post dominicam Innocentii Recognitio Vexilliferi  
Cracovensis quod Anna de Wola <sup>morawycza</sup> Withowyska consors Gabrielis  
de Szanczyn super nobili Jacobo (occasione bonorum Morawyc-  
za peritura obtenta est a rege; ratione quorum perjurorum  
ad bona Poputowice hereditaria Jacobi Morawycz intromit-  
tus. (Oryginal na pergam. bez piegsu) A. F. 44. N<sup>o</sup> 2.

1518. Recognitio iudicis <sup>terre</sup> Lublincensis quod actores Anna Szanczyn-  
ka de Konfka wola <sup>mater Jac</sup> Joannes, Stanislaus et Andreas de Szanczyn filii  
fratres germani haeredes de Krasnik et Strachowin processum  
contra Zophiam de Szanczyn consortem olim Nicolai Slabosz de  
Putanowice ratione tenutae bonorum Morawica, Wola Mora-  
wicka et Obrazowice ad ultima vitae tempora processum  
lucrali sunt. (Oryginal na pergam bez piegsu) A. F. 44. N<sup>o</sup> 3.

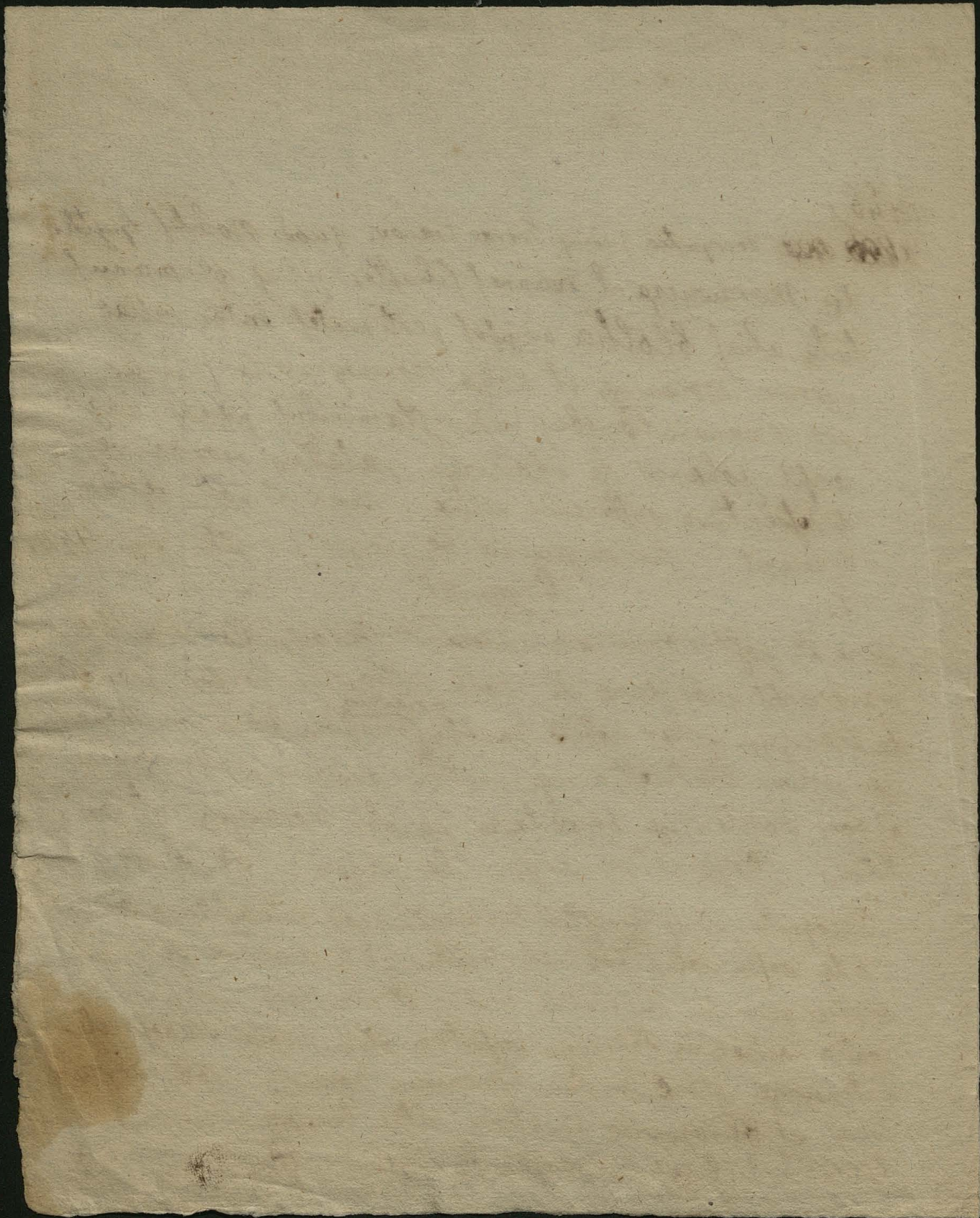

Lacuztowiec wies należąca do klasztoru  
Karmelitów w Siedlcu; r. 1687 Antoni Li-  
sarski dziedzic Łysar wystat nocną porą kupa  
zbrojnych do wsi Lacuztowiec którzy gwał-  
tem porwali Hyacinthum Felas ko opifi-  
cem in construendo marmore edoctum i u-  
siebie trykali

R. 1617 Lacuztowiec <sup>wraz z Siedlem</sup> należał do Jakubso-  
row Elzbiety Łaszczyowej (z domu Czeskiej  
to jest Janowi Sarnowskiemu (synowi z pierw-  
szego męża) i Zofii, Mariannie i Eleonore (konstancji)  
Łaszczyównom.

R. 1505 Georgius Lacuztowski de Lacuz-  
towice

1505. Georgius de Siedlecz

1529 Severinus Bonarde Balice Zuppanius  
et Burgabius Cracov. de Lacuztowitz  
haeres bona sua Lacuztowitz, duos hor-  
tulanos et tabernam cum pratis in villa  
Dupie, villam totam Zar cum sylvis quae  
bona omnia a Catherina relicta olim nobi-  
lis Joannis Grabia de Lacuztowitz ~~uod~~  
habuit sibi vendita) Magnificus Andreas  
de Thannyn palat Cracov. belfen, chelmen,  
rathnen. crastostorien. capitaneos et Joanni  
de Thannzin palatino belfen. vendit.

~~Lacuztowski~~ Czeski z Czeska szczy-  
ziemski Krak. nabył Lacuztowiec  
Sielec, Zbik Zarę, Gorynie i  
Ostregnica r. 1578 od Jana Bar-  
zego (który te dobra od swej matki od-  
dziedziczył) za 26000 złp.

R. 1590 umat Czeski dobra swe tak  
podzielił: Siedlec dał synowi swemu  
mikołajowi Czeskiemu (po śmierci wsieta  
siostra jego Elzbieta Łaszczyowa) Lacuz-  
towice córce Elzbiecie (pamięta) Łas-  
czowej a 2. Łaszczyowej) a  
Dubie drugiej córce Annie Łas-  
czkowej.

R. 1606 Elzbieta, Czeska Łaszczyowa  
zastawia za 18000 złp. Siedlec, Zbik,  
Gorynie, Lacuztowiec dobra swoje  
Erazmowi Danigielowi

1528 w poniedziałek po św. Michale  
w grodzie Krak. Katarzyna  
niegdys Grabia Lacuztowskiego mat-  
zonka sprzedaje Sewerynowi  
Bonarowi dobra swoje, Karzym  
spruśtożęta i cześci we wsi Dupiu.

na granicy między Paczółtowicami a Sielem  
droga Bardna, Barda, Skata między  
Bardem a Snidowką

na granicy między Paczółtowicami a Du-  
piem: góra & Suliny czyli Sulin a pod nią  
Dobielzow czyli Dobielz

24

Lonefzka po śmierci Badenowej kupili Dy-  
zewscy a później pani Engeström która r.  
1843 Zawadykiemu sprzedała a r. 1848 Dyzewski  
Leon

Lalaeon seu Pomnicum Craspinianum  
in tumultu bellico conservatum Cracovis  
ap. Petricov. 1589. aut. Andr. Schoeneuf.

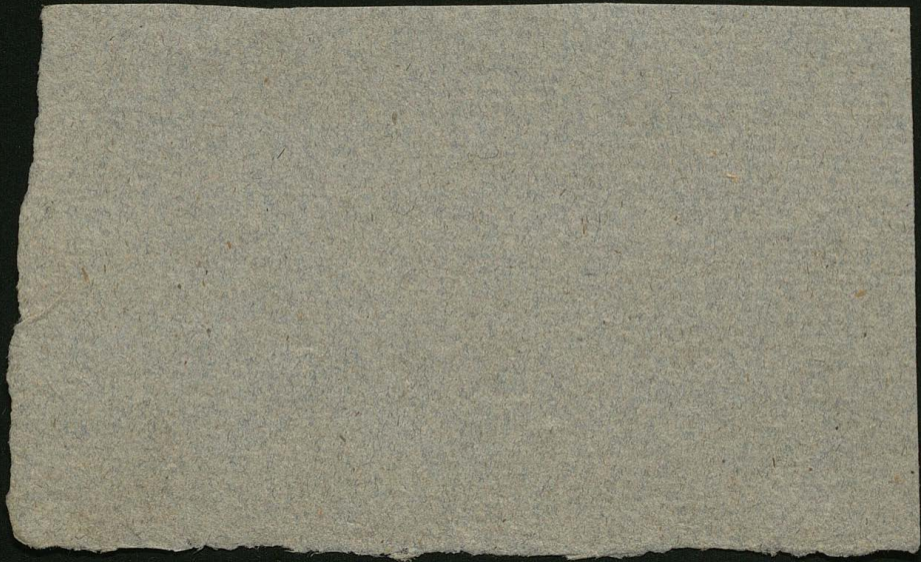

*Porsba Legota*

25

*Faint, illegible handwriting in the top right corner.*

Psary

1611. Thomas Alamani bona sua Psary Andrea Scygnitki Castell. wyllic.  
Krodler. capitaneo donat

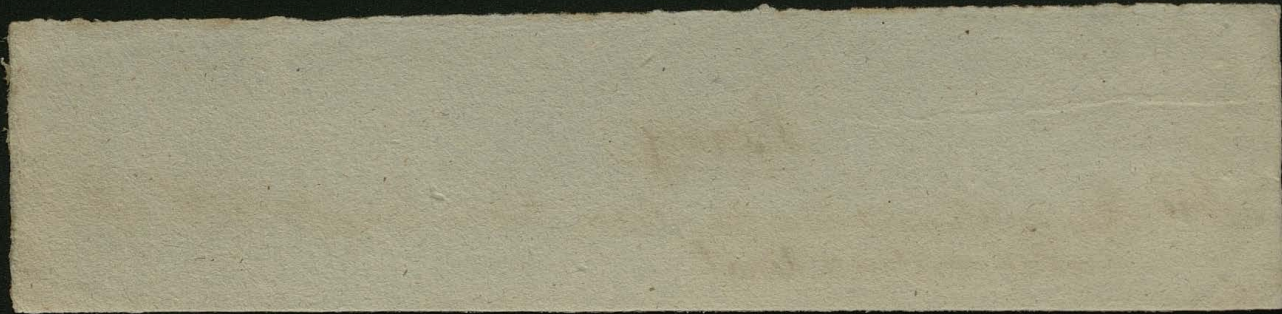

Radwanowice. R. 1590 haeres Stanislaus  
Radwanfki cesarum fortium, miał syna  
jana Radwanfkiego

R. 1600 Joannes Koniczny Radwanfki  
filius <sup>dux</sup> nobilis Joannis Koniczny tanquam  
rebellis de regno Polon. banniti et proscripti  
haeres fortium in Radwanowice.

Widac że wtedy wiele szlachty Radwanowickiej  
było, którzy się przydomkiem różnili:  
i. tak r. 1601 byli dziedzicami. Zar. Jan De:  
binfki z Debian, 3 synów Nobilis Mathis  
Zagorowski, 2 synów Nobilis Feliks Zarfki,  
8 synów nobilis Joannis (?), córka ~~Joanna~~  
~~Andrzeja~~ Andrzeja Raskwa Tow Radwanfkiego,  
sukcesorowie Rafata Radwanfkiego, Zygmunt  
Zarfki zwany Daniel, 4 synów  
Nobilis Valentini Zarfki Wigczan, dwóch  
synów nobilis Michaelis Zarfki Wigczan  
3 synów ~~Andrzeja~~ nobilis Bartholomaei Midon  
Radwanfki, Kazimierz Burzyński i t. d.

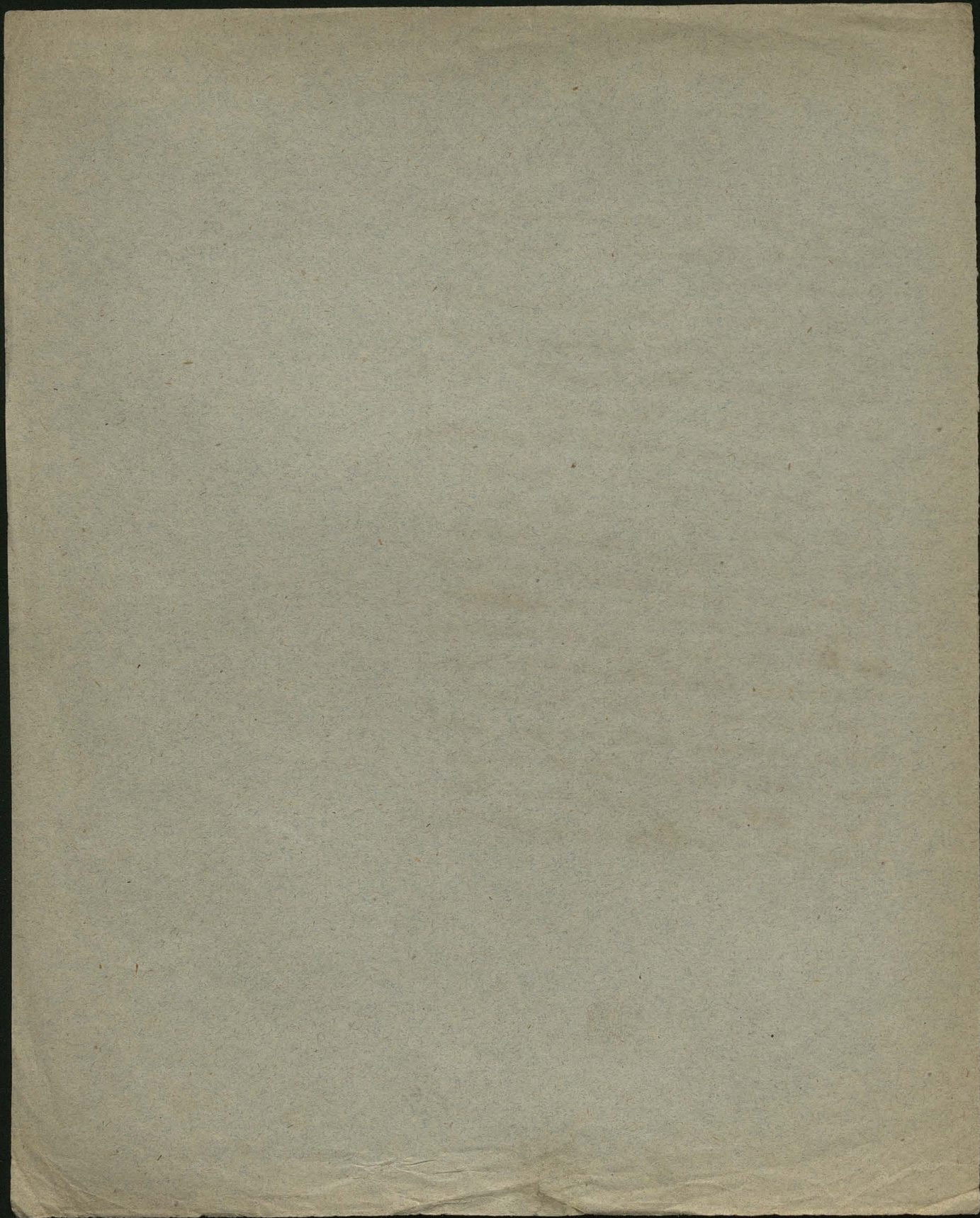

Kolo zamku Senarypskiego na zachod  
 we wsi Rudno widai trzy moizty jedna  
 puzegolniej wyzoka zwana Siva gorke  
 nalezaca do Kucela Stacha moze byc  
 wazna dla poszukiwan archeologicznych.

groby pod Kaplicą do których jest 3 pod  
 pobocznej Kaplicy jesto.

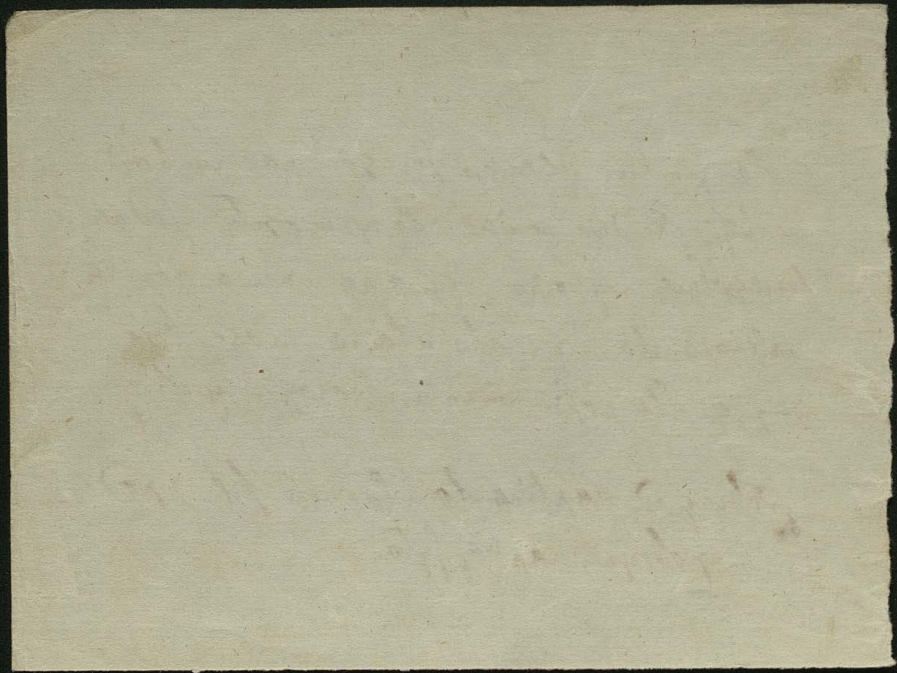

1658 Inquidli Jana Kazm. na targi B. Kazm. F. II N. 19.  
w mieście Nowogóra. (na papier)

1449 Albertus de Lauffh Castell Irzemen. fideiussor  
pro Janusio de Cornik subvassero Wladislavien-  
si erga Petrum de Bony Cast Coruinen. pro 400  
marcas mediocum gross. later. poloniacalium Datum  
in Pruzne feria 4<sup>a</sup> post dominicam Pauli p<sup>ri</sup>ma.

1449 (na pergamin bez pieczęci) rekojemstwo Clasa B. Kazm.  
Fasc. XII N. 4.

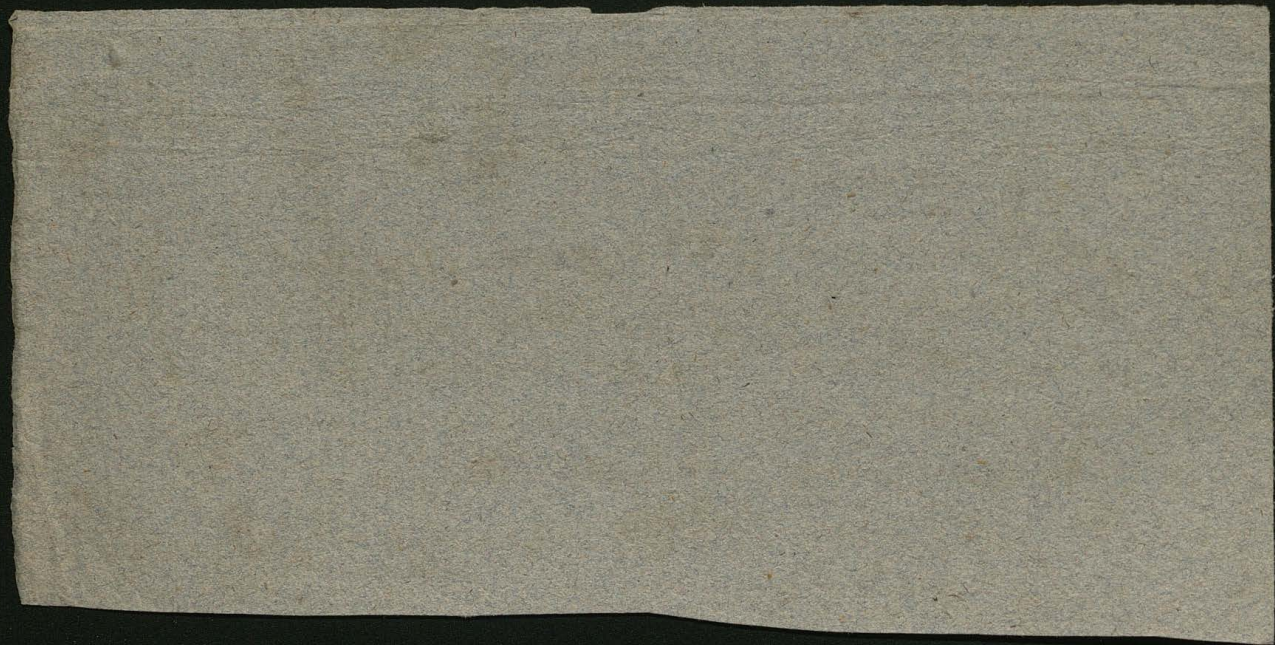

Josef Liecykowski geometra hrabstwa Tenczynis:  
Księgo + 19 lipca 1800 30



Plan topograficzny całej rozleg-  
łości dóbr Hrabstwa Secyńskiego  
i Klucza Pytkowickiego  
wyfowany w r. 1850 przez M. Zach-  
kiewicza pryncypałego geometrę  
z tabelką statystyczną.

nd der Herrschaften Zewer  
tel und eines Theils  
vom Generalmajor

41 Tabl.

I Klucz Lysakowski

Opis

F. 118 N<sup>o</sup> 1.

Wsi: Lysaków, Lysakówek, Otalcz, Wola Otalczka, Safranów gleba rdzinną grunta piaskowate pylenie i jęczmień 2/3 żyto i owies w 12 części rodzi - nad wiatr - lasy 287 soseny

II Klucz Staszowski

Opis

F. 118 N<sup>o</sup> 2.

Miasto i Staszów, Wsi 36: Rytwiany, Tuskocz, Kłoda, Ruda, Szezka, Niedziatki, Budziska, Przeźwów, Czarna, Garuzyna, Lubnice, Orzelec duży, Orzelec mały, Grabowa, Starawiec, Lyczba, Wilkowa, Góra, Borki, Koniełoty, Swiszcica, Bugaj i Wy-myśłów, Kotuszów, Korytnica, Jasion Sichów duży, Sichów mały, Sydzyna mała, Sydzyna duża, Sielc Stefanówek, Zisblice, Krywołocz, Ogłędów, Niemce, Jarasz.

III Hrabstwo Izeryjskie

Opis F. 118 N<sup>o</sup> 3.

roku 1821

ma Solwarków b. wsi 33, miasteczko i. Ludności 12,910. Liczba domów 2214. Wsi Kreszowice na traktach wrotawym kim ma ogrodzonych nr 65 kopuł parafialny, patac 3 oficynami, farbowne domy 27 murowane dachówki, Krynka studnia z pompami nad źródłem siarcystym, - niedaleko Kreszowice przy gościnicy drugie źródło wody żelaznej która rurkami wzię do tężni lecz mało używana. Poddani dobrzy sędzi, Szary, Oftruznica, Łgota i. Miszkinie handluje węglem i drewnem - w Filipowicach: Okleśni pod dani mają tartaki sive i ry dnewo - w Łgowie, Miszkinie Oftruz z micy Szary, Wódna Jarasz bobyas mają zarobek z dobývania otowin dla dworu - Garnerany wiele w Żalefi, Borodach, Frywaldzie, Mirowie, Podteżyn, Sędzi wodnej, Myślachowicach - 2 Żalefi i Borodło co roku po 20 galarów gornków ptawiają - w Mirowie poddani trudnisz się flisarską i obróbeniem galarów - w Grojeu wiele tkaczy - w innych wsiach inni rzemieślnicy

miasteczko Nowagóra z 1800 zgorzało, domów farsbowych jest tu 23, wstajnych zaś 121, jarmarków bywa 12, brak wody w mieście które leży na górze

Kościół 5 w Knefzowicach, Tenczynku, Zalesiu, Morawicy, i Nowej górze - Włzerny klasztor Karmelitów  
Kamień 33 między innymi 5 austeryj  
Młynów 24 - Browar i Gorzelnia w Tencynie i -  
Cegielni 2 Wapienne piece 2 w Tenczynku i Mirowie,  
Tartaków 9, Stępników 10, byta i prochownia  
Gwoździarka przy młynie - Lapienie 2 w Knefzowicach  
i Oklepi -

3. Kopalnia węgla kam. w Tenczynku wydaje 60000 korcy.  
druga w Sierrzy zwana Trabellagrube zaśalata i woda  
trzecia Albrechtgrube zawana w gruntach gór szufrowa  
woda też zaśalata - Korzec węgla ptacz po 18 złp.

2 Kopalnie galmenu Galmen czyli Krupiec otowiany i galmajory we wsi  
Dłota, Płazach, wsi Wodnej - Korzec galmenu kosztuje  
5-6 złp.

Spredajis

Glinka biała na musle do hut cynkowych jest w  
Mirowie zdalna na porcelanę i fajans

Glinka gercarska w Zalesiu, Mirowie jest biała i gema.

Huty cynkowe 3. Huty cynkowe w Tenczynku 2 w których pieców (murowa-  
nych do odciągania cynku ofnio muslowych) jest 10 Cetrar  
cynku spredajis 27 złp. Do pieca jednego na dobę idzie  
20 korcy węgla - Piec jeden wydaje na godzinę 2 cetrary cynku. IV  
Wsielby są: huta cynkowa, Szklana i Stunowa, lecz  
w nich nie robia.

Summa ptaszynny w całym Hrabstwie 34,160 morgów

Krupiec otowiany i galmen na grunie Dłockim, Płazkim, Miskin'skim, Czer-  
ninskim i Wodzin'skim - Węgiel kamienny, w Tenczynku, Filipowicach Sielby,  
Ruda zelazna pomiędzy Brzozkwinia i Morawica - marmur Koto Nowej góry,  
Miskin'ski, Czerony - Włzerny marmur biały z czerwonym - Pod Miskin'skim  
marmur różno kolorowy w matych kawatkach - w Nowej górze mer.

cynk 40/100

mur orzechowy w brytach 3 Toki w kwadrat a grubości cali 8, fabryka  
marmuru w Kreszowicach

33

Kremień dobywają we wsi Chrośny w Kreszowicach Tereny  
Dorsiru duża frata pod Miszkiniem - Agat na polach Budzińskich bez  
użytku - Torf w bagnach morawickich i lesie teryńskim - Ziasek  
biały we wsi Ostrożnica na górze babkiej - Kamień wapienny  
wchodzi - Siarki glady - Głina biata w ogniu trwata w górze  
Josiwia pod Mirowem, Głina solarska w Tereny, Glinka Kolo-  
rowa (bolus) w Tereny, Głina garnarska białosława w Grojec, Głina  
szarobiała w Grojec, margiel gliniasty w Zalesiu, Glinka rozowa  
w Tereny, Głina zielono żółta w brodeńskim lesie, Głina  
rozno farbna w Mirowie, Głina siwożółta pod Miro-  
wem, Głina siwa w Rusowicach.

Las 10, 125 morgow. najwięcej borowe jest: buczyna, dębina,  
brzezina

Miejsca I miasteczko Nowagóra II wsi a) Kreszowice, Terenyk,  
Filipowice, Wola filipowicka Czerne, Miszkina, Nowojo-  
wagóra, Młynka, Gwoździec b) Borzoszkwinia, Chrośna,  
Frywałd, Nielepice, Bazyn c) Morawica wielka, Morawica  
mata, Cholerzyn, Budziń d) Grojec, Zalas, Rudno, e)  
Mirow, Podteże, Okleśnia, Poroda, Rusowice f) Myślakowice  
Wodna, Ciercha, Cyzowka, Agota, Ostrożnica, Prapy Gaj

ku. IV Klucz Spytkowicki Folwarków 2 (w Spytkowicach: Miejsca), Kosiół w  
Spytkowicach, Wsi 4 Spytkowice, Barhowie, Miejsce i Grodzisko  
Gleba glinowata kamień niema, Okolica równa, Lasów buczyny  
grabiny i sosniny 531 morgow 1530 łozni numeru dom 398 ludności 3500

rodła mineralne: Wola filipowicka, Lazaret, Bazantarnia

zabudowania: Lazaret rocznie do 600 600 chorych, Dom Schronienia, Bazantarnia  
Zwierzyńiec (ile morgow?) - Kolej żelazna

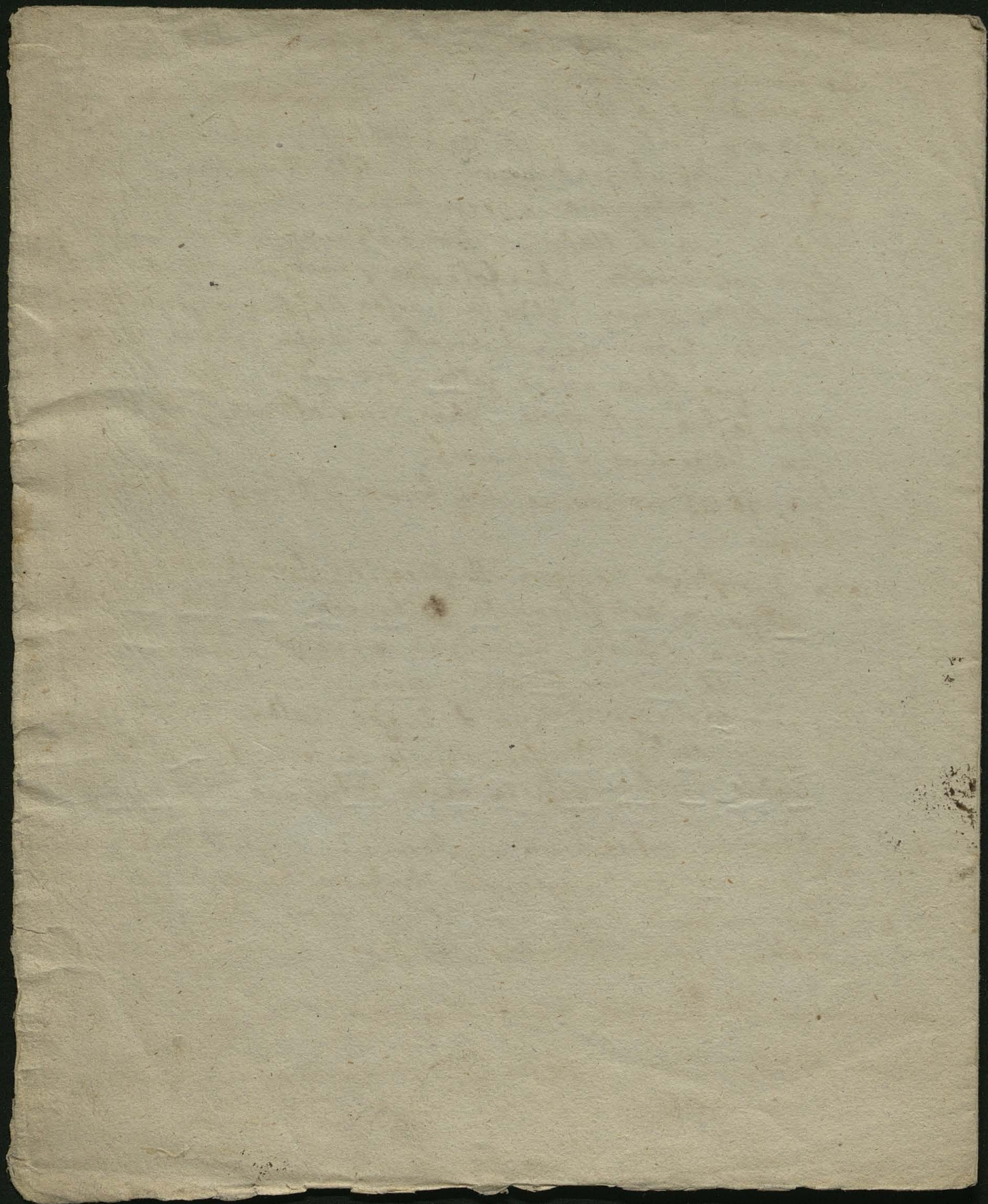

Troydnou  
 alaj Hutma:  
 nowice 1613  
 do parafii  
 Giebutowa

Elizabeta  
 de Gerski  
 1<sup>o</sup> vot et.

Stanislaw  
 Tarnowski  
 castel. invidos  
 2<sup>o</sup> vot confos  
 Petri Lopus  
 haeredysa  
 de tiedlec  
 Ulik 1613.

1. 23

Wolice (Kofielnik  
Kamut)

~~Stoufo Klefk. ramelk  
malyay mufy~~

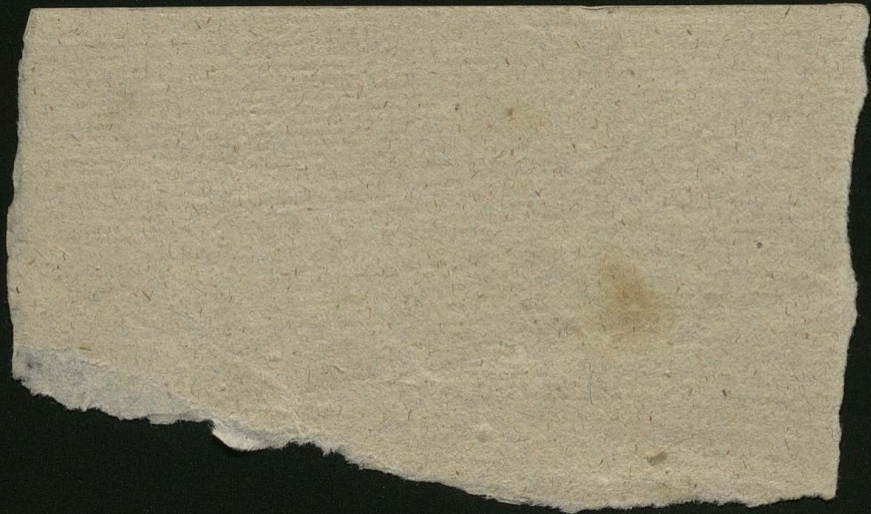

Wehodziś jakby w czarowny zamek, w którym zesła zamiesz-  
 kają wieki - oddal się stąd zimny znawco sztuki jeżeli nie masz  
 serca oochty twój smak prawidłowemi przepisami siceśniony  
 nie tu nie ujrzy dla siebie gustnego. Więcej się podziwiać  
 będzie swieża, czysta, według zasad sztuki i sił tego za-  
 chowania porządkiem wystawiona budowa. Ale wzywam tu  
 was ludzie uszucia! zerwijcie tu hojnie rozkosze pa-  
 miątek, dla waszego przygotowane serca!... Loslepia-  
 Co wieś to inne dodatki gotyckie, greckie włoskie  
 w środku jak w labiryncie, prochem obfite posęgi.  
 Wielużka Dantego tu trzeba. i miejsce.

Wzłebki mej duszy drzemie myśl ukryta - jak Konika  
(perła - mufła) wyobraźni fale wyrzucają ją na brzo-  
ją le perły towaru i zniszcza.

Przejdź przy łobie

Madrejsi - w wężu



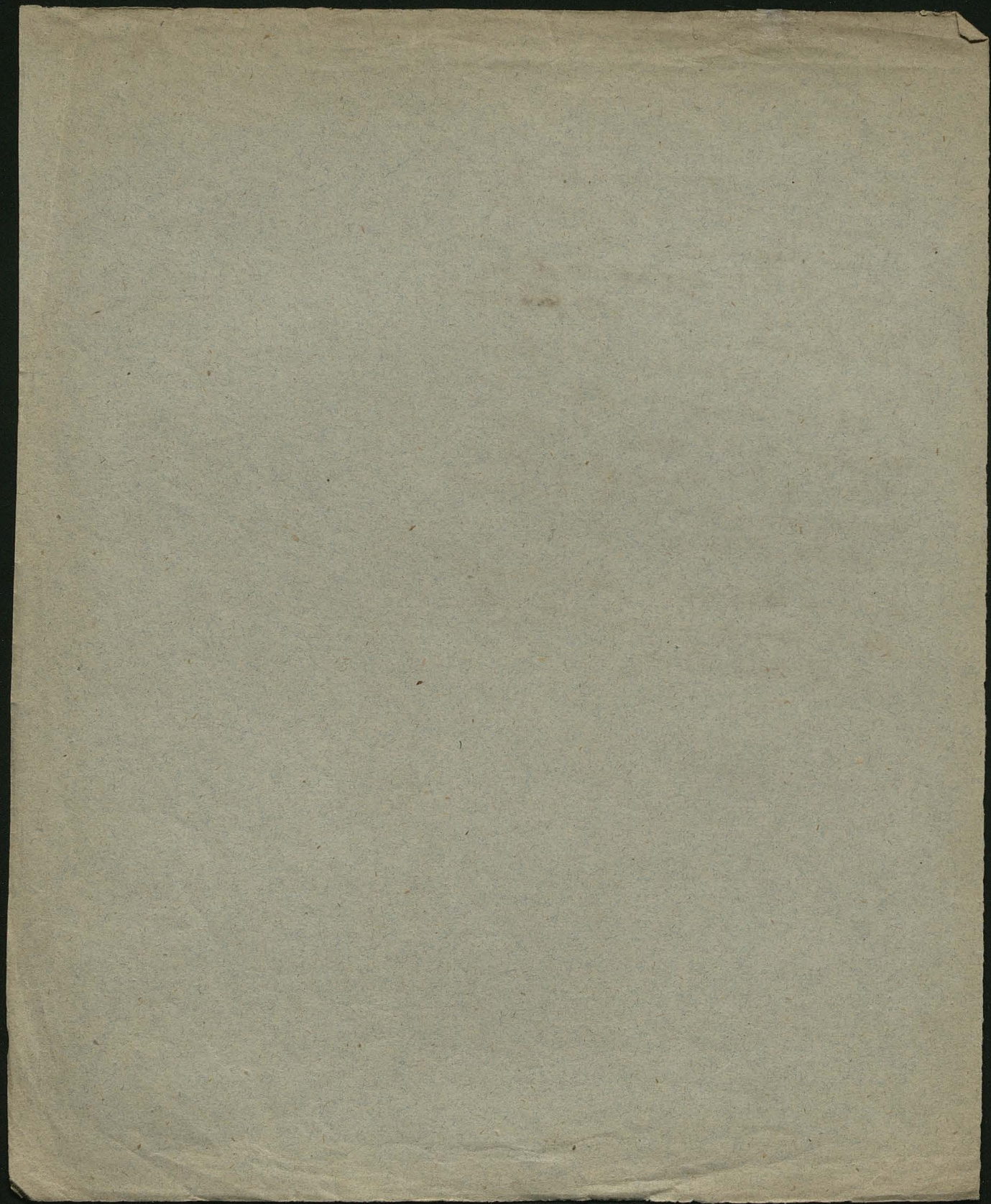

38

Alwernia (pod. Jaskiewicza) jest tu kwarcz ametystowy kryształowany w skupie kalcedonu zamknięty, - i kalcedon w okrągłych kawałkach.

Miskinia tu trąp mający wiele w sobie żelaza; por. fi tworzący góry do Krynka i Alwerni  
Senecynek i Alwernia migdałowiec na porfirze  
Lipowiec petryfikacye.

Pieszkowy skate r. 1377 Ludwik Król dał  
pował Piotrowi Szafrancowi z Lucyie  
Zawet Wielkopolski medal za 1,030,000 złp. Janowi Kierosławskiemu  
Senecyn Wież Dorotkę w promina Azerych.  
Accusationis contra Sborov.

Azeryka w Prądmku dominikańskim pływca  
ca zowie się Sudot r. 1637

Rakowice należały do Wielkopolski Krak. Uzg.  
munt Aug. Calvaciuszowi wprni kowi ruskim  
dat w 6000 zł w Łańcuch - Piot. Kmita r. 1551  
zbrajną ręką zajechał

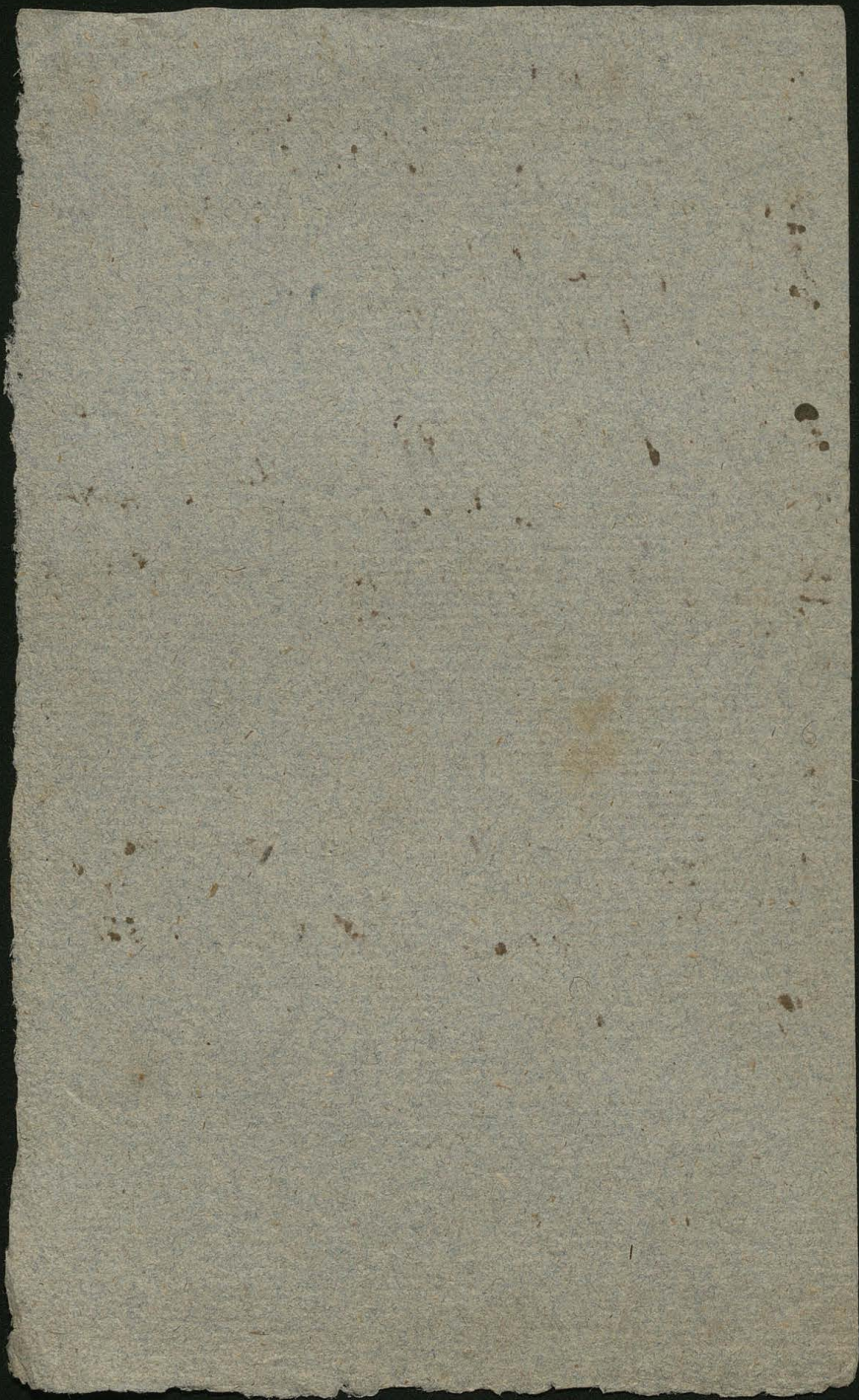

39  
Balice r. 1672 poświęcił. Franciszek Szembek  
Starosta bielski - nowożytni wazy Darowsky od  
nich Skorkowsky, od nich Antoniowa Soltynowa

Bielski Erem, ogród w 4 kondygnacye - Klauisko  
rodem z Krosna bernardyn kapelanaryb. warszaw  
pastor ojciec Dziewci 1842 rewoltował opadziony  
ze Czermy r. 1843 przybyli z Rzymu inni

Brorowie na górze niedaleko lasu wsi  
Rydzki bateryje z r. 1792 podjął manewr przy  
majora inżynierów Gawrowskiego usypaną  
Nowa Góra, Miastka, Czermna istniały r. 1400  
biskup Genbiński odprawał tu rekolekcyje

1788 29 4000 ~~zrównie~~  
Czerna Góry marmurowe (Stampt. August wziął  
warende założony w Dębniku fabrykę

Dębnik marmur ożony w innym miejscu  
żenony pod lasem - biatawcy w zytki  
żółtopopielaty - Tablice nagrobkowe

Adam Degowicz 1680 robił do dzisiaj marmury  
do Bielaniskiego klasztoru. Bauciarelli usz.

dział fabrykę na miejscu po 10 Aptacit Krot  
Kamerianom w łoskim 1788 usz. <sup>zostawnik</sup>  
Dorinik Schianta w łosk, Eduard Gigli <sup>zostawnik</sup> <sup>zostawnik</sup>  
pracowali w tej fabryce Krot. marmurów

Dąbie był tu las jesion w XVII wieku - pniaki flady  
Gebuttow Kosciół S. Józego ubudował w tadyt.

Herman (3) Gwagnin pod r. 1082 Edyc r. 1611  
pag. 40.

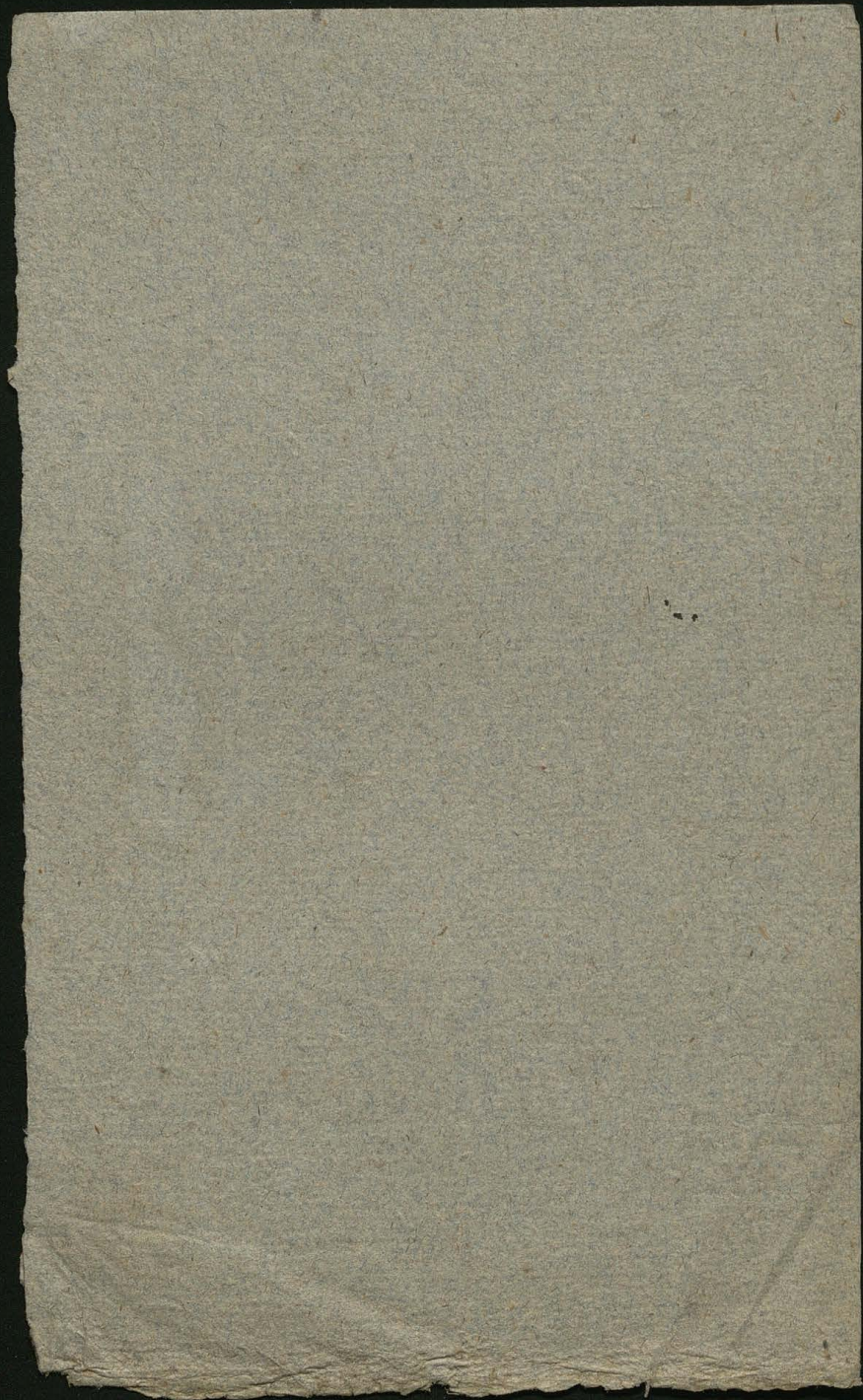

Artus Polacki + 30. Stycznia 1832 w  
Wiedniu syn wtedy miał lat 10. Adam  
Wojciech Łaszkowski generałny komisarz  
i Lechnonianin  
wokregeu Krakowskim

Kruszowski Folwark wsi Kreszowie,  
Tencynsk, Wola Filipowska, Filipowice,  
Miskinia, Czerna, Gwoździec, Nawojowa  
gora, Młynka, miasteczko Nowogóra.

Poroszkowski Folwark wsi: Poroszkowice  
Mielpiec, Chropno, Frywałd, Bazyń

Morawicki F. w Morawica wielka, Morawi-  
ca mała, Cholerny, Budyń, Procy,

Mirowski F. w Mirow, Łodźce, Oklepa,  
Brodta, Rusowice.

Grojecki F. w Grojeci, Rudno, Zalas, Zbijnik,  
Szary.

Myślachowski F. w Myślachowice, Wodna,  
Sierża, Gyzowka, Gay, Ostrężnica,  
Łgota, Szary.

Klucz Szytkowski w cyrkule wadow.

Dobra Staszow w wojew. Sandomis.

Dobra Mednykow i Łyszkow w cyrkule Jarnowski.  
Dorn w Krakowie.

W Knefzowicach urodło wody siarczanej, Tajem-  
ki, leżarów, Lotajarnia

w Tenerynie, Browar, Gorzelnia, Huta  
cynkowa. Piec wapienny, młyn, Plejar-  
nia, tartak, <sup>węgla</sup> Gubernia

Sierżba Kopalnia Izabella zwana, maszyna  
parowa, Huta Alunowa, Huta cyn-  
kowa Artur zwana; Zofia

Kopalnia węgla } Izabelli w Sierżby  
                          } w <sup>widzi</sup> Tenerynie piec Albrechtsgrube; Zofia  
" galnareci Lgoie, Nowej garze, Lparach,  
                          } Mirowie, Wodrej

Huta cynkowa Zofia w Sierżby

Huta Alunowa w Sierżby

Huta glenki w Mirowie

Salitralnia w Tenerynie

majątek po śmierci Artura w okręgu Krak.  
wartość 21510462 sp.

Wola Justowska r. 1673 Alexandra Dubo  
myckiego wojewody Krak - powieść o Smoku

41

Krakowiaki Kłose utójył Antoni Górecki

r. 1816 a muzykę dobrał z melodyj Krak.

Franc. Misiński druk w Wiedniu

nie lubię też sronić chor'nie stach  
na rzucie'. Gdyż trawka nied wody

il pieśni sztych Jednej Müller w Wiedniu

Zielonki ptynie tu regła Sutofzowka a druga  
Gardziyka.

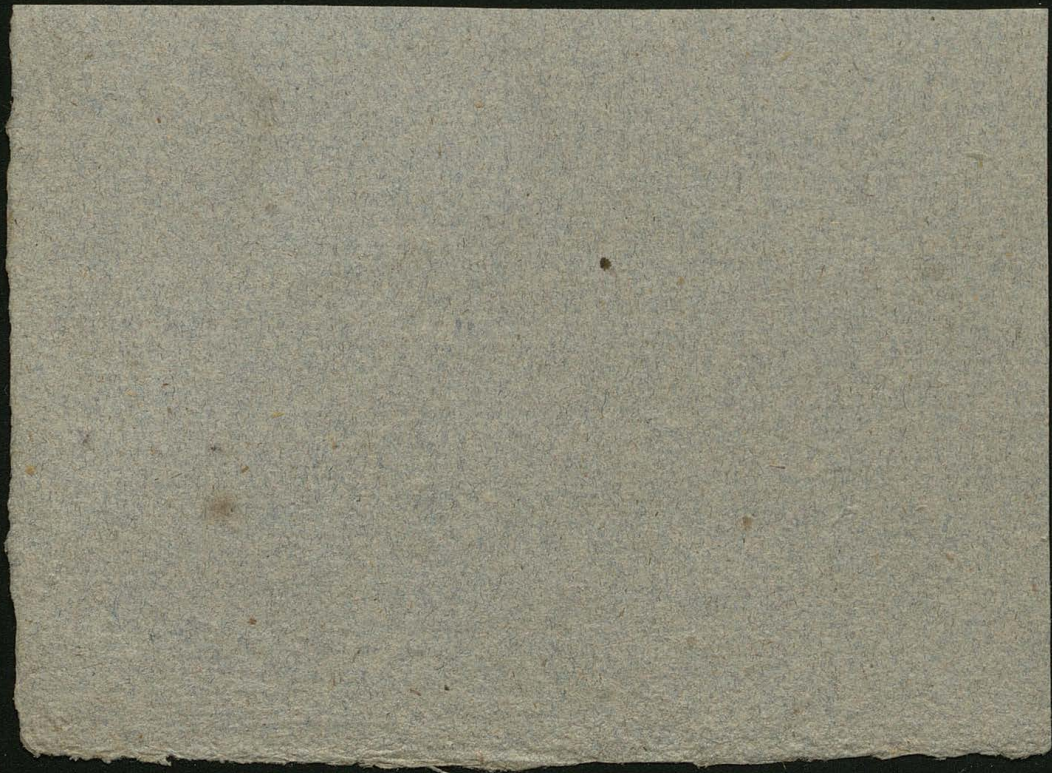

Obraz w Iserytku Przemienienie Pańskie malowany w Rzymie  
 poświęcony w Iserytku 1724. - Parafialny Kofioł dawny -  
 Iseryński w skrzyni lamparnej; leżat; młody brzoza butawa  
 metryki 1699 - Papiernik enfilas Staluf  
 metryki Knefzowie zaczynają od r. 1595. Papiernik  
 Prochowick - Rzemieślników wiele - Okopy Szwedzkie

podwojne duże  
wola Filipowska. Tu był dawniej las i zwierzyniec Iseryńskich  
 dziś jest tam fabryka pieców kaflowych Maurycyego Glatmana.

Poręba Vegetae  
 de Ptaza Ptajski.

Szpital dla 24 chorych ukończono kosztem Hr. Artura Potockiego  
 w Knefzowicach i r. 1829 założono fundamenta na nowy Kofioł.

Handwritten text, likely bleed-through from the reverse side of the page. The text is mirrored and mostly illegible due to fading and bleed-through.

over the  
the

3. 28 października 1791 w Warszawie Król Stanisław na prośbę  
Józefa Zelenkiego Kasztelana Bielskiego 43  
nadaje wsi jego dziedzicznej dębski targi co ponie  
działek

Stanisław August Król w Warszawie d. 14 Czerwca 1791 za poprzedza-  
jącym konsensem Komisji Ekonomicznej Karbu Król w Warszawie  
d. 26 Maja 1788 wyprzedym potwierdza się uziwcom Janowi i Wstępli  
Brandysom wsi Kłokoczyna dobi flotowych Krolewskich wielkono-  
wych Krakowskich do Kłusa Czesmechowskiego należącym między  
kancom posiadanie części gruntów i Łąki Bugaj zwanej  
we wsi Kłokoczynie leżących od wojtostwa niegdyś Kopy-  
tówka zwanego odurodzonego Antoniego Łągowskiego  
posejsova tychże gruntów przy transakcyi przed Księzami wielko-  
rządowemi Krak. d. 17 lipca 1788 zeznany nabytych; rezolucyę  
Komisji Ekonomicznej Karbu Krolewsk. w Warszawie d. 25 lipca  
1790 aprobowanych

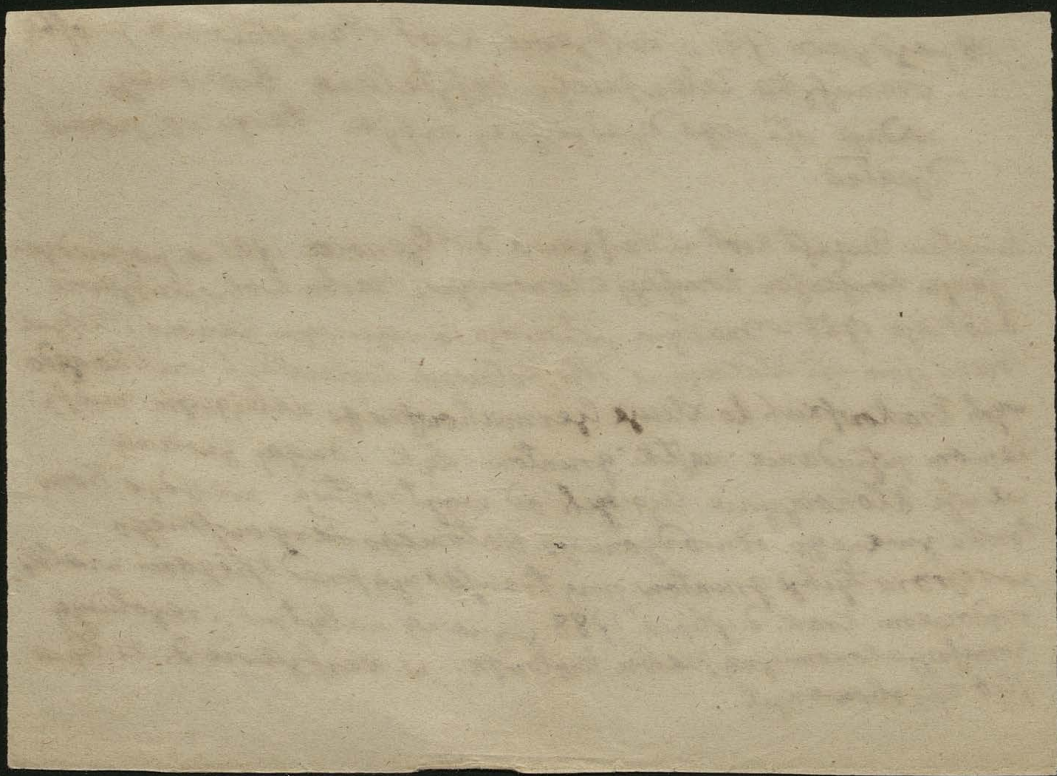

44

Wysoko Tu + 17 Czerwca 1835 Izabella (Elzbieta) Czartoryska  
urodzona 1746.

muzyki polscy. Wacław Szamotulski kompozytor Joannes Virolanius  
chori regimajster za Zygm. Aug. Marcin Leopolda organista  
Zygmunta Aug. Mikołaj Gomotka za Stefana Białorego. Jan  
Orandt jezuita kompozytor, Krzysztof Klabon kompozytor  
Zygmunt Leuwamin jezuita, Broński, Marcin Kromer, Sebas-  
tian z Sulstyna, Gregorz Liban z Lignicy teoretycy pisali o mu-  
zyce, Tobiasz z Sandomierza śpiewak XVII w. Zielinski Kompo-  
zytor 1620 muzyk nadworny ~~1620~~ arcyb. gniezn ~~1620~~ 2 tomy  
śpiewow napisal - Zajac regent muzyki za Zygm I Koscielekni siadz  
wywiczyt chory ze śpiewaty kompozytorze Dalestrony - J. Gorczycki  
+ 1734 Kompozytor - Henryk Fink nadworny muzyk krola  
Alexandra ~~II~~ Diomedes Kato weneccyanin, Ades, Fulvio muzyk  
za Zygmunta III - Marek Scacchi ~~rymianin~~ kapelmistrz Wladystawa  
IV - Michal Kiepski Egijski (1793) <sup>1793</sup> + majac 68 lat - Polowcz prezydent  
i w operz alla Polacca. um + 1833 w Ardeny napisal pamiatk.

Sucha na dolinie w fiod chat, jatorow, pewien podrozny Wolynianin porowny  
na zamek ten do dziada w fiod wrukow nad brama herb Harykoi Wielo-  
polskich, zabudowany w 4 gran, z duzym dziedzinem. Tu sie ukrywali  
Lutawski i Konfederaci u Wielopolstkich oraz Dumuriez, Komonit  
Halicz r. 1768 Joachim Potocki utworzył konfederacyja halicką odnag  
baszkiej

Kneffowice najhizniej byly wzysbrane 1809-1815 dan les temps on  
le prince Joseph Poniatowski faisait les honneurs et les frais de l'  
etablissement - Howarynski nazywa foyer de la fashion.

Brzezany. Budynek zamku gotycki lezy ozdoby z czasow Augusta II  
Adam Siemiatowski hetman majac młoda zons Ewa Granowska ~~z~~ <sup>z</sup> ~~z~~  
miejsca na zbudowanie letniego patecu willi zbudowawny pytal ~~o~~  
zong: jak przegwiemy te willi - za rzy zowie Ewa, ty Adamem, myskanie  
nasze wiec nazwiemy rajm. Musznie oddatk Siemiatowski z usmie-  
chem willi nasze nazwiemy Raj a ja starai sie bde, aby nas ws  
nie podszel. Piotr wialki dozowal tu z 36000. Dla ozdoby willi Raj  
majacej 4 pawilony sprowadzil meble z Paryza nakstatt wersalfkisch

Obicia i Gobelinij z diomu, porcelane, z Chin z Japonii. Plafond jad:  
nej sali wyobrazat polowanie Dianny przez Lebrun (na pto'nie)  
girandole z sztrufigami jajami. Park ma 2 lieua dlugosci a 1/2 lieua  
szerokosci przezziesty sztrumykiem który tworzy kaskady, fontann  
stawy wyspy, grotty. Podczas obiadu gdy w Raju był Piotr Wielki  
napad Raj Szwedzki partyzant Lejczynskiego i Karola XII; las  
Siemawski z lasem ufly podziemnym chodem do zamku. Szwedzki  
zabrał grobra i pobrat jeniowi ujedł. - Zamek w Brezianach otoczony  
watem z ziemi fosy oblewa wota lipa ja one z kamienia murowan  
ze niemi Kazematy most prowadzi do bramy; nad niz herbby Sie:  
niawskich Polzki i Litwy. W środku 4 granego zabudowania  
dziedzimiec, wieża Skatna w której na dole asonat: piwnice na  
proch. W środku dziedzinia Kojst w stylu renaissance z 2 kaplicami  
majerami Kojutki, z plam malowanem, fasada Kojotka porczywa na  
stupaach Korynckich. Do prawej rze bramy mozfanie pana (z 2  
patrylonami tworzący, ciami szkrysto prawe: lewe w których była  
stuzba) dalej kuchnie stajnie, wozownie. W koleje peinture de  
la voüte due à un maître italien oraz obraz Wniebowzicia  
Maryi P. powieszony au dessus du maître autel (który jest  
z drewna hebanowego. W kaplii po lewej rze grobowce familii katoli:  
kow ozdobne rzeźbami, statkami z marmuru, bronzu, ala:  
bafon. Diwnica creusé sus le maître autel et scelle de barres  
de fer zamyna zwłoki Siemawskich Awarow. Pokoje ~~były~~  
wiednia maja napisano że tam były zobrazy. Dziej Wiednia przy  
Sobieckiego i bitwa z Turkami w której dowodził Siemawski jaz:  
do. Pokoje były ozdobione bogatemi kobiecami, meblami onetko  
wemi) pis krami rzeźbami, posadzki marmurowe lub z drew:  
nianej mozaiki, ozdoby koto drzwi bronzowe Tadre. W sali jadalnej  
z żółtym muru malowane owoce i inne ptaki, ryby (la zaostre ma  
apalyta) W środku tej sali stolik okrągły hebanowy przy nim siedli  
Zygmunt August, Stefan Batory, Zygmunt III, Władysław IV  
Jan Kazimierz, Michal, Jan III, August II; Piotr wielki  
2. 10. idzie się par une piece ozdobione de tapisseries vertes

na pawilonie jeft bitwa pod Lankranami. Z tąd idzie się do sali tanców tu jeft  
choć dla orkiestry fporczywa na kolonnadzie, posadzka marmurowa  
na ftropie fad Larija pędzła Pawła Weronese, na murach obrazy  
mitologiczne fjakoty włoskiej i 12 luft. z Knyfztatu gofkiego  
Dalej w pokoju bawialnym na ftłotach inkruftowanych złotem et d'écailles  
były kamienie warcabowe i figury fjakowe z Knyfztatu, embroy,  
ftoniowej kofji, hebanu na fjanach zwierziasta metalowe — 45  
Schody z drewna hebanowego prowadzą ftługą galerią zewnetrzną  
mająca posadzke z tafli ofmiokrotnych marmurowych, czarnych i bia-  
łych do pokoi 2go piętca. Drzwiamy złocionemi wchodzi się do  
saligdzie okna malowane i pajak o 24 ramieniach. Na plafondzie  
obraz ftworzenie fwiata na czterech konicach (rogach) tego obrazu  
fą wizerunki ziemi, wody, ognia powietrza. Obraz ten malowany  
przez Tintoretta darował Doża wenecki hetmanowi Sieniaufkiemu  
koto ram rzeżanych bogato tego obrazu fą głowy ludzkie kobie-  
ce i męzkie z ubiorami różnych narodów z drewna. Knefta w tem  
pokoju były ozdobione brokatem czerwonym przerobionem złotem  
albowiem podobne były tu obicia na fjanach. Stąd idzie się do dru-  
giego falonu tapisse de soie certe brochie d'argent. Przechy  
głowy zwierzycech oddzielają te obicia od plafonu na którym  
niektóry obraz Adam i Ewa w Raju leż obobliżfy. Adam ma  
podgolone czupryne i wój z polfka, Ewa zaś branzelety pierf-  
wienie i kulce (fą to pewnie portrety) oraz perły na fzyi; z refpety  
Adam i Ewa nago. Salon ten okrywają kobiece perfkie pajak z drewna  
dużej i inne 4 z ftebru złocione. Szyby w oknach malowane mają herby  
Sieniaufkich zdobne kwiatami złotami na grom tle lazurowym.  
Za tym falonem pokój wybity Gobelinami z złotą lampetą  
na plafondzie obraz włoskiego pędzła Mitoffki: Maza i Wenery  
ftaworego malerza na ramach tego obrazu arabski i amocki.  
Do obu ftionach drzwi z rzeżbami, były 2 knefta rzeżane i złocione  
Przez te drzwi idzie się fpoftkową galerią do gabinetu gotowalni  
archiwu, biblioteki, pokoi dla pracz piana, i dla przybornych jego.

w gotowalni 2 tabourety bogate: mozaikowa toaleta na niej  
zwieszadlo; modlitewnik z konufixem z słonowej Kofii, Kfiozki  
do modlitwy woprawie axamitnej czerwonej; w nich malowidła:  
rozetkowe litery malowane na pergaminie. nad tem wif  
obraz Matki Bożej w sfochowskiej relikwiarz i kropielnyka  
z srebra, lampka srebrna na takich Tainujskich; jezt tu alkowa  
złota z kwiatami niebieskimi w niej tozko srebrne w niej  
namiotek i opony ~~z srebrowo~~ karmazynowe z złotemi fren:  
dylami. Na tozku Kappa z Koronek brabantzkich doublee  
de Damas. — Kofuot parafialny w mieście nieopod  
wiek od Lozaju r. 1811 ma nagrobek Jakoba Stremie  
Obacz opis przy F. Dienheim Chotorski. La Pol. T. III p. 87.

Barwald 1. 2. (in terra Sfrim) 4.  
Niegoszowice 1. 2  
Stronie 1.  
Przyszowa 1.  
Giebułtow 1.  
Wronin 1.  
Lzuchice 1. 12.  
Rozinow 1. 10. 10. (castrum) 12. 15. 16.  
Porupnik 1.  
~~Niegoszowice 2.~~  
Gardhica 2.  
Kokotow 2  
Miedzeowice 2.  
Przezie et Ujazd 2.  
Kłęczany, Kobylanka 2. 4. 8  
Mosawica 2.  
Korzkiew 4.  
Bobowa 4. 7.  
Jerow 4.  
Pielany 4. 6.  
Luzianowice 4. 9.  
Modlnica 5.  
Swoprowice 5. 6. 6. 7. 11. 15. 382.  
Plepow 5  
Dubie 6. 9. 15.  
Babie 6. 14.  
Luzna 7.

46  
Lyniec 7.

Ploki 7  
Karniowice 7.  
Lgota 7.  
Sierza 8.  
Przytkowice 8. 15.  
Zebrydowice 8. 15.  
Pobiedz 8  
Wola (dunkacka) 8  
Kniehymie (in terra Leaburg) 9.  
Gaban 10. 16.  
Mofuzenia in terra bicary. 12.  
Gorlice 12.  
Trzebinia 12 (monte plumbi)  
Libisz 12.  
Proguice (prope Wielizka) 12.  
Janowice (castrum) 12.  
Wielizka 14.  
Kantorowice 14.  
Mankow 14.  
Drefrotary 14.  
Szryglic 14.  
Lisary 15.

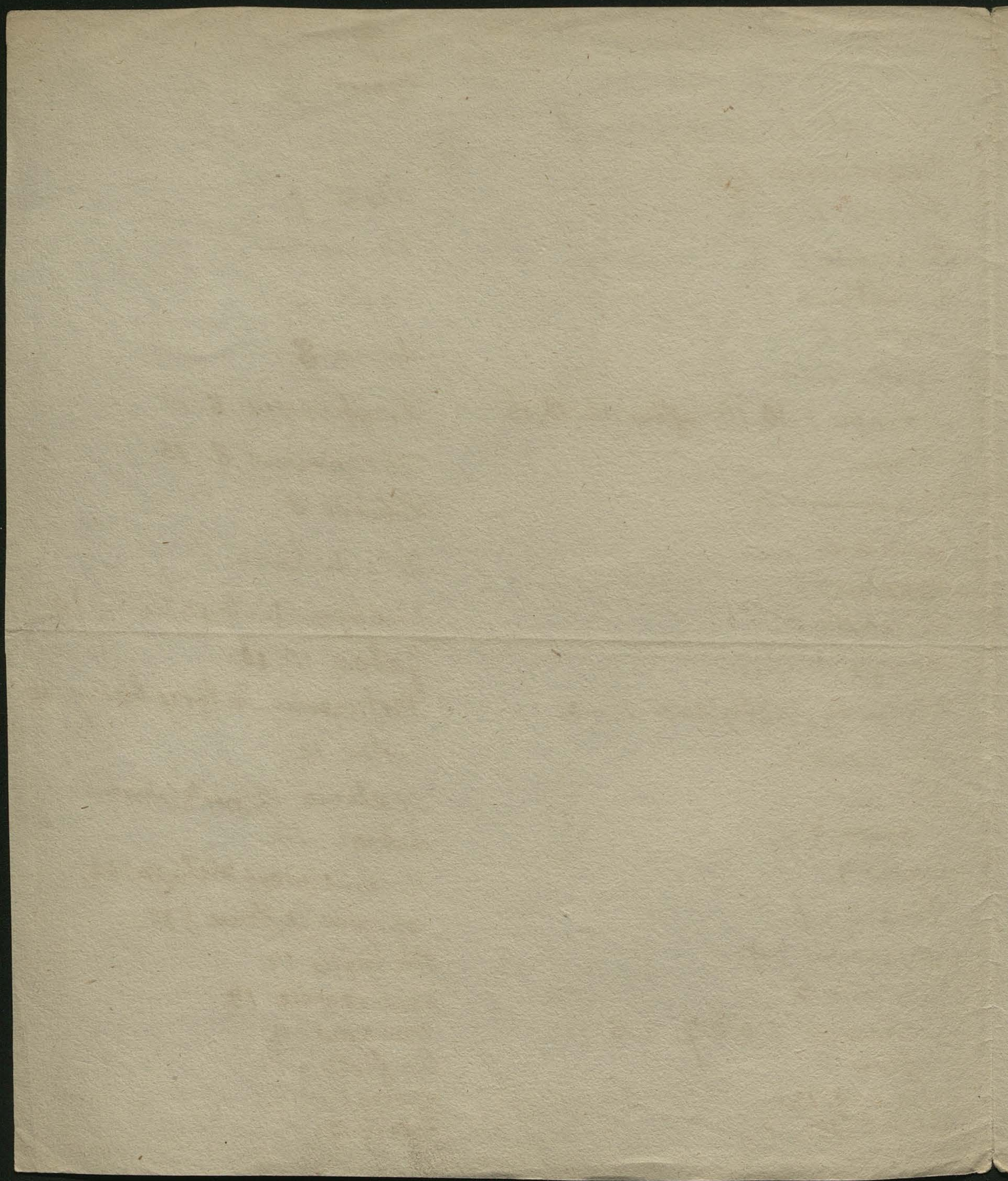

47.

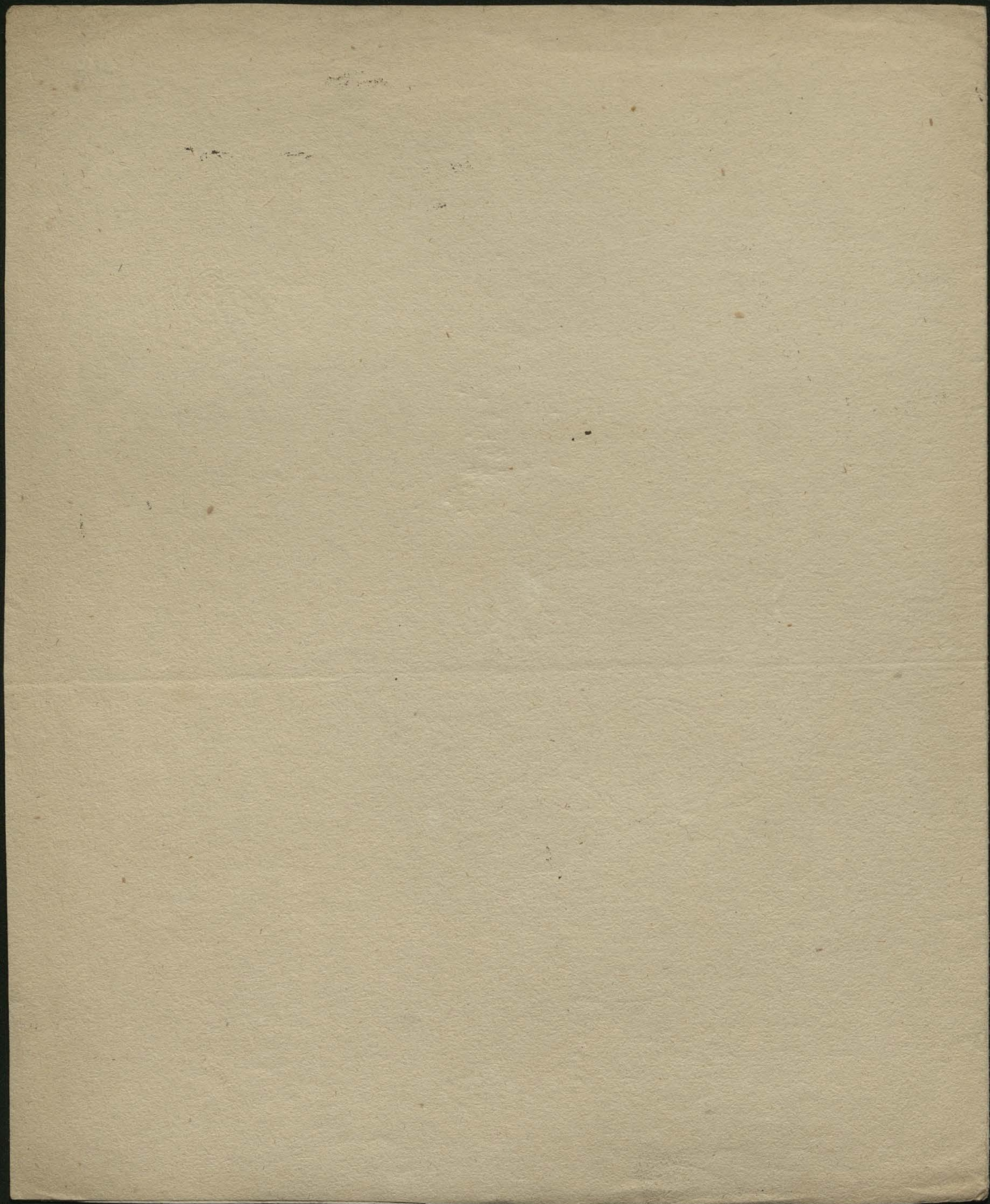

Zaklikon. 150.

Łogorzec 26

Rymanów 27.

Pralica 28. 30. 30. 39 72. 116. 243. 245. 258. 261. 285.

Czulice 28. 39. 40. 41. 45.

Rajsko pod Krak. 28.

Pleszów 28. 46. 138. 139. 209. 225. 226. ~~281~~ 281.

Bielany 29. 33. 81. 103. 176. 204. 207. 222. 282. 284. 297.

Rupnów 30. 63.

Mników <sup>16</sup> 31.

Samokleski 32.

Swosowice 38. 43. 48. 118. 183. 205. 246. 249. 250. 254. 324 (r. 1399).

Młpżowa 38. 42. 47. 274 (r. 1398), 285.

Kosielec Krak. 39.

Tymbark 41.

Pisany 42. 45. 47. 77. 106. 129. 166.

Czortków 43.

Wroblowice 47. 48. 48. 189

Mielęka 50.

Jasto Br.

Chrzanów 65. 148. 149. 156. 246. 293.

Browyżary 68. 95. 117. 124. 166. 170. 194. 222. 257. 280. 281

Zebrzydów 68 <sup>74</sup> 123.

Rzeszów 71. 146.

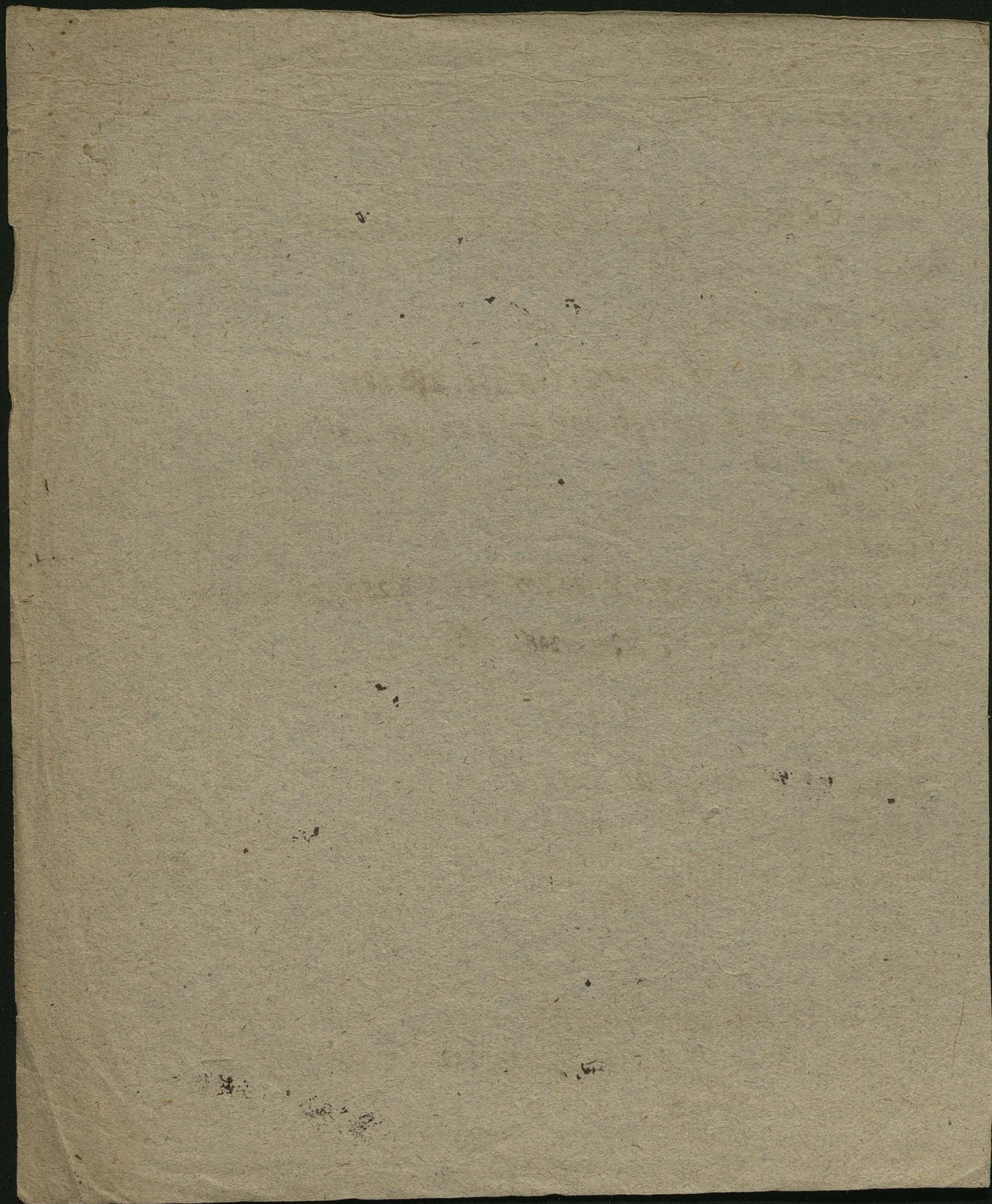

Karniowice 158.

Karniow 72.

Wola duhańska 73.

~~Zelazowice 74.~~

Zartym 77.

Gorlice 88

Boronowice 89. 92. 226.

Chrzanow 89. 141.

Siedziejowice 90

Kobierzyn 91. 94.

Jupazy 92.

Banwald 93. 94. 105. 107. 322 (Adam de Banwald) 1398 tum conforte Margaretha)

Korabniki 93. ~~102~~. 118. 163. 165.

Wola justowska 98.

Rzeszotany ~~100~~ 98. 195.

Danzolowice 99

Lazany 99. 169.

Wyszowice 100

Jacmierz 105.

Krzyżkowice 114.

Lufina 117. 178.

~~Nowy targ 117~~

~~Korabniki 118. 163.~~

Probiek. 122.

Lotwie zaryzynieckie 1456.

Prokoim 122. 167. 201. 203. 211. 225. 248. 250.

Orzanka 136. 137. 275 (1437),

~~Stoki 138.~~

Zbyrzyce 139.

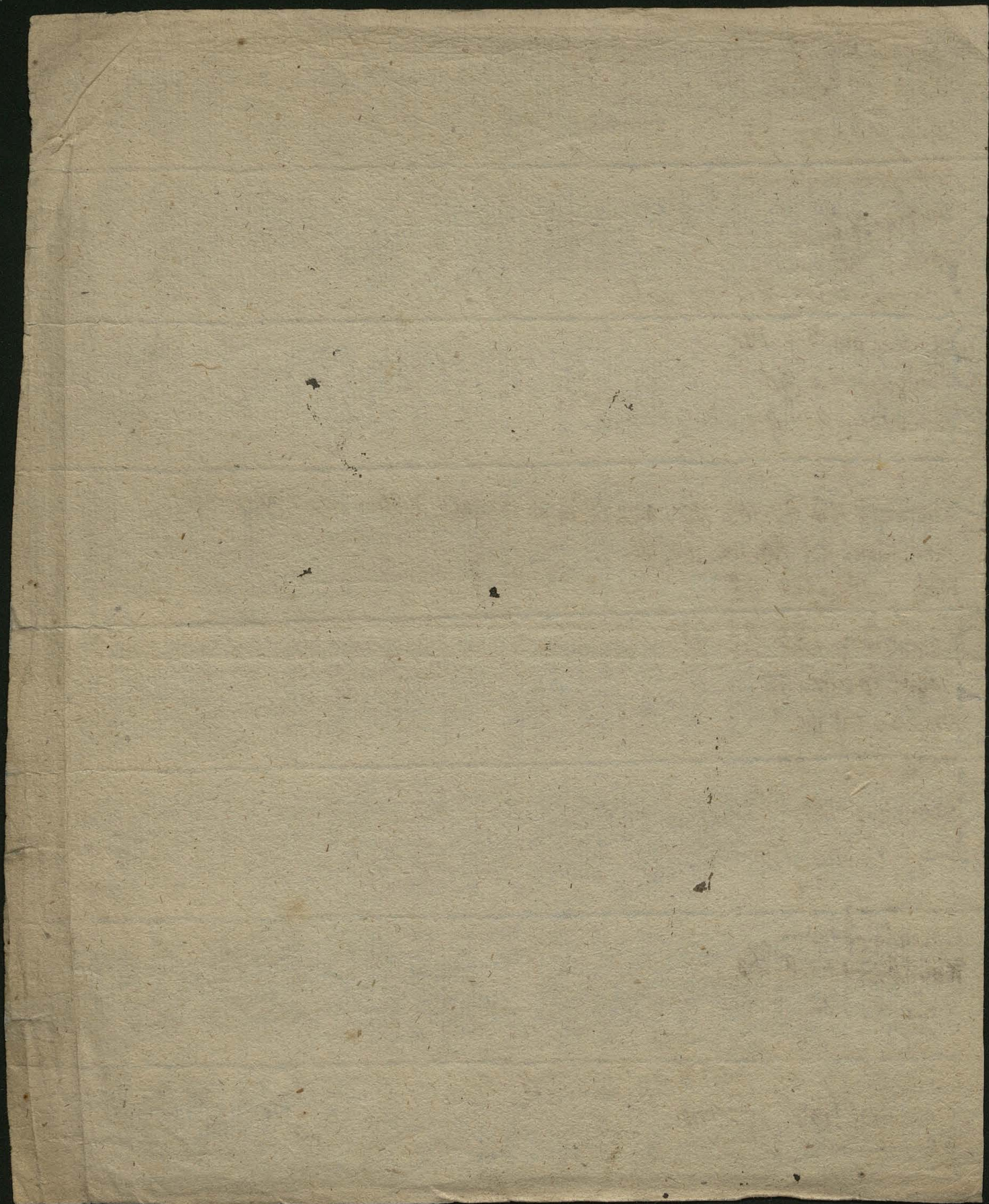

Grybow 275.

Dulowa 278 (r. 1446 Dulowicki herb Jelita)

Staryow 287.

Zazowicko. 320

Dębno zamk 320.

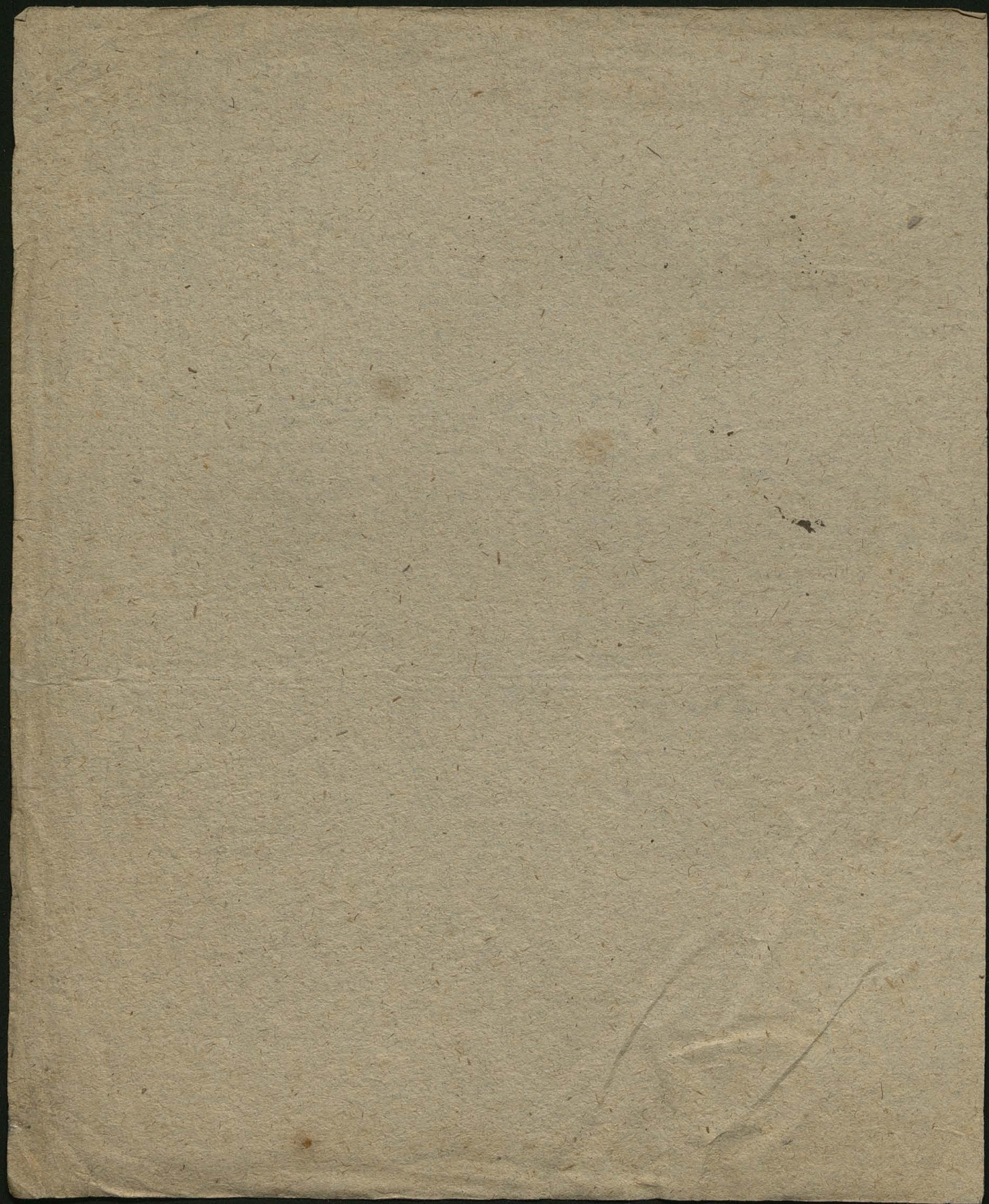

- Oklesna 152. 244. 293.  
 Rabka 154. 206.  
 Krzywanka 155. 221. 249.  
 Płoki ~~156~~ 138. 157. 210. 212. 218. 243  
 Skrzydlna 161.  
 Libertow, Gaj 162. 178. 208. 252.  
 Krzyżkowice 168.  
 Regulice 168. 212  
 Kofmyrzow 169.  
 Barwald 175. 234. (Zegota de Barwald cum conforte Catharina 1788) (Adam de Barwald cum con-  
 conforte Margaretha 1788)  
 Wrzysławice 189.  
 Wadow 190. 197.  
 Lucianowice 191. 269. (Petrasius de Lucianowicz 1788)  
 Libiąż 194.  
 Fyzyki 198.  
 Płaszow 199.  
 Niegoszowice 201. 243.  
 Waxmund 202.  
 Żółjana 202.  
 Wielogłowy 205.  
 Porzecznice 206. 212. 223.  
 Limanowa 207. 219.  
 Aleksandrowice 209. 227. 230. 236. 251.  
~~Frebenia 213.~~  
 Zabno 213. 247. 254.  
 Droginia 215. 223. 242. 249.  
 Kamien pod Krakowem 215.  
 Morawica, Popowska (1504) 216.  
 Padwanowice 219.  
 Wieszany 220. 235. 253.  
 Osalina 223.  
 Dzikla 227.

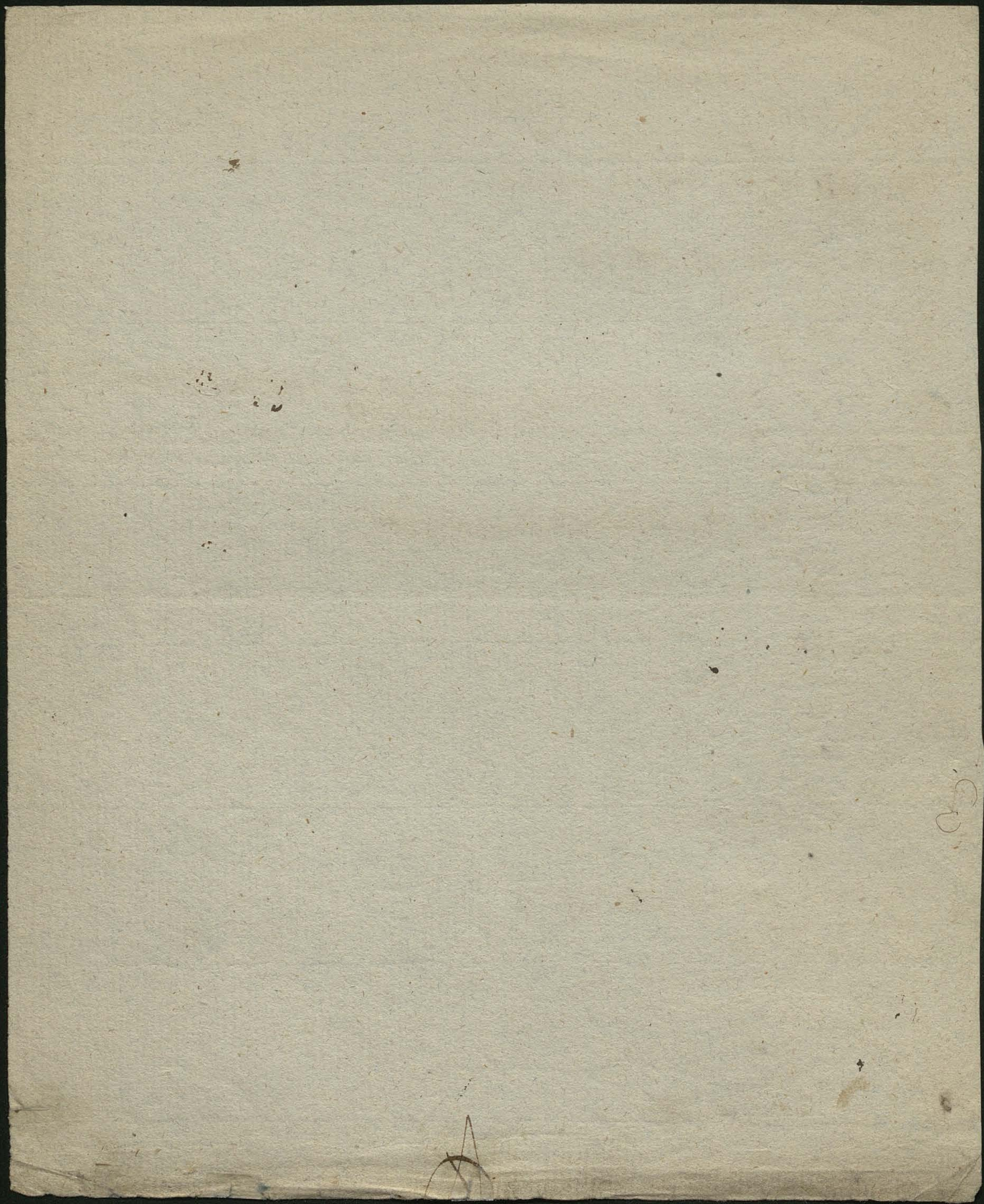

Zebrydowice 223. 236.  
 Zmięrod 228. 233. 237. 275. 281. 282.  
 Mydlniki 231. 242. 275 (r. 1437),  
 Wielopole 234.  
 Oficynary 235.  
 Sobowa 236.  
 Dobryce 239. 249. 250. 384.  
 Modlnica 240.  
 Kunice 243. 291. Kunyńce 256.  
 mnikow 244.  
 Raiborunki 247. 250. 253.  
 Wola justowna 247.  
 Radziejow, Kawina 248.  
 Pawlikowice 250. 251.  
 Sobowa 252. 262.  
 Dobra 252.  
 Gdow 253.  
 Jezow 254.  
 Kopytarka 256.  
 Lgota 257 (podkrak) 258.  
 Przędziczna 258.  
 Odrykon 259. 287.  
 Jezupol (Cieszyński) 259. 288.  
 Niegoszowice 260. 271.  
 Łapanow 262.  
 Bielany 263.  
 Czarny Dunajec 264.  
 Legoborza 267.  
 Przejany 269.  
 Dynow 269.  
 Dębno 273.

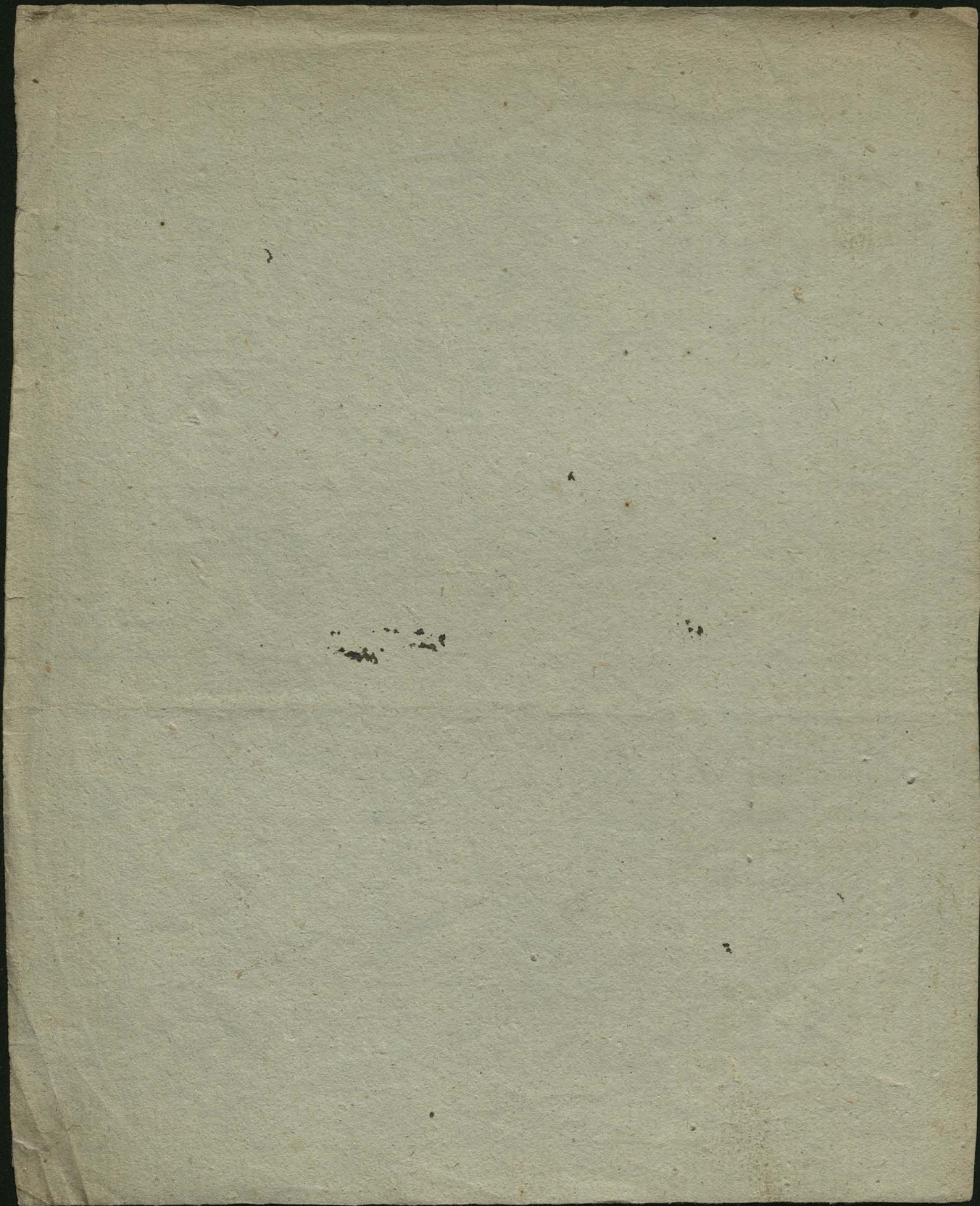

Russica de Jacobus cum consorte Ueneflawa 1388.

Swozowie (1388) 312

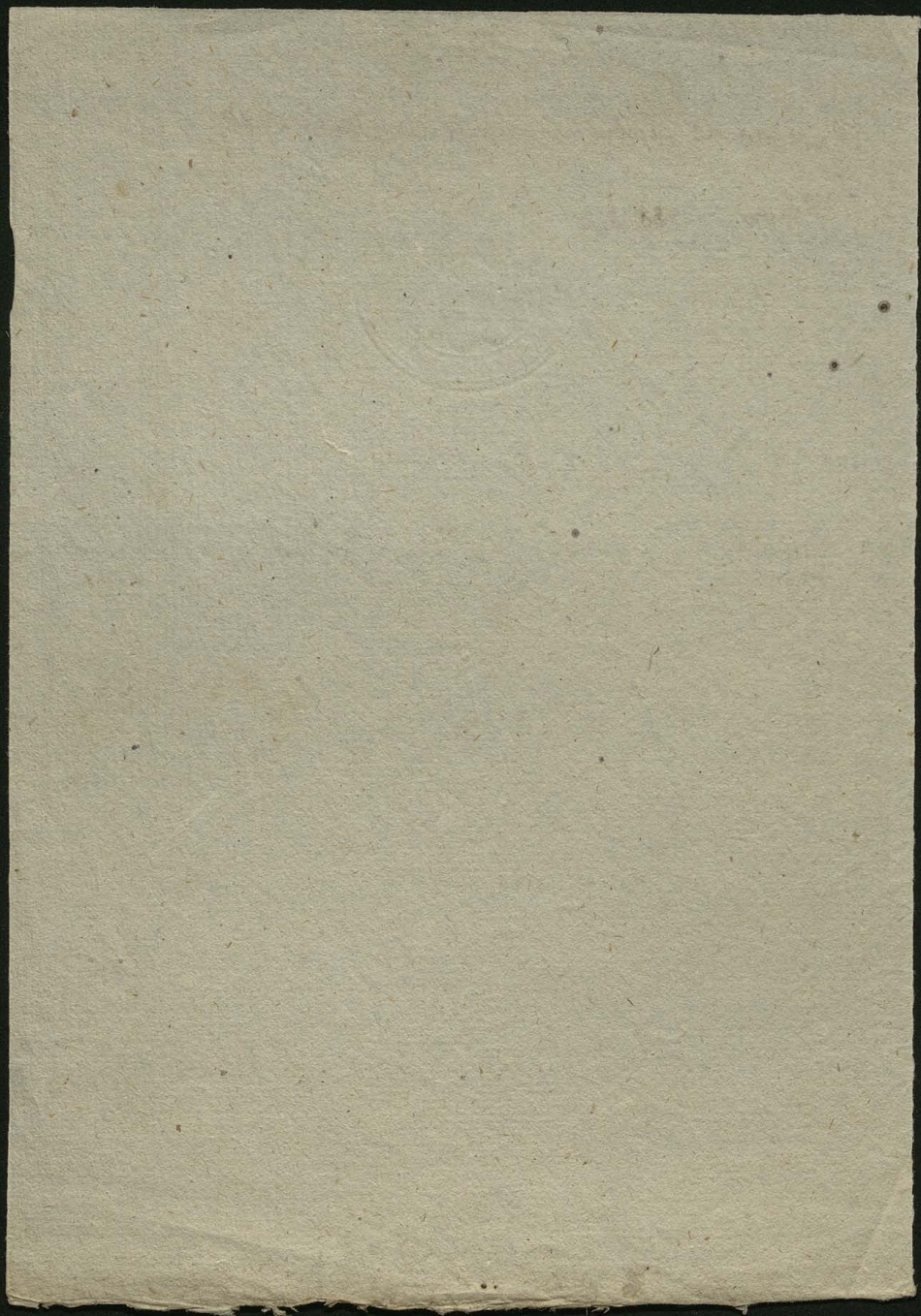

- Bielany 38. 126.  
 Ludyńskie 13. 144. 149.  
 Prokocim 38  
 Wieliczka 15. 36. 40. 41. 42. 54.  
 55. 56. 57. 61. 65. 66. 68. 82. 110. 131. 142. 150.  
 Bochnia 48.  
 Legartowice 15.  
 Głogów 42.  
 Zępatowice 16. 43. 48.  
 Rakowice 16 (bis)  
 Wola justowska 16. 38. 127.  
 Olkusz Kopalnie 18  
 Czerzyty 19.  
 Orwicie 29.  
 Alexandrowice 33.  
 Gdów 43. 148.  
 Lan Korona 11. 34. 36. 38. 97. 102. 117.  
 Skawina 12. 139.  
 Pleszew 2. 8. 70. 118.  
 Modlnica 35.  
 Lator 37.  
 Szrakowa 37. 122. 123.  
 Trzebinia 40. 16. 42.  
 Nowy Targ 46. 91.

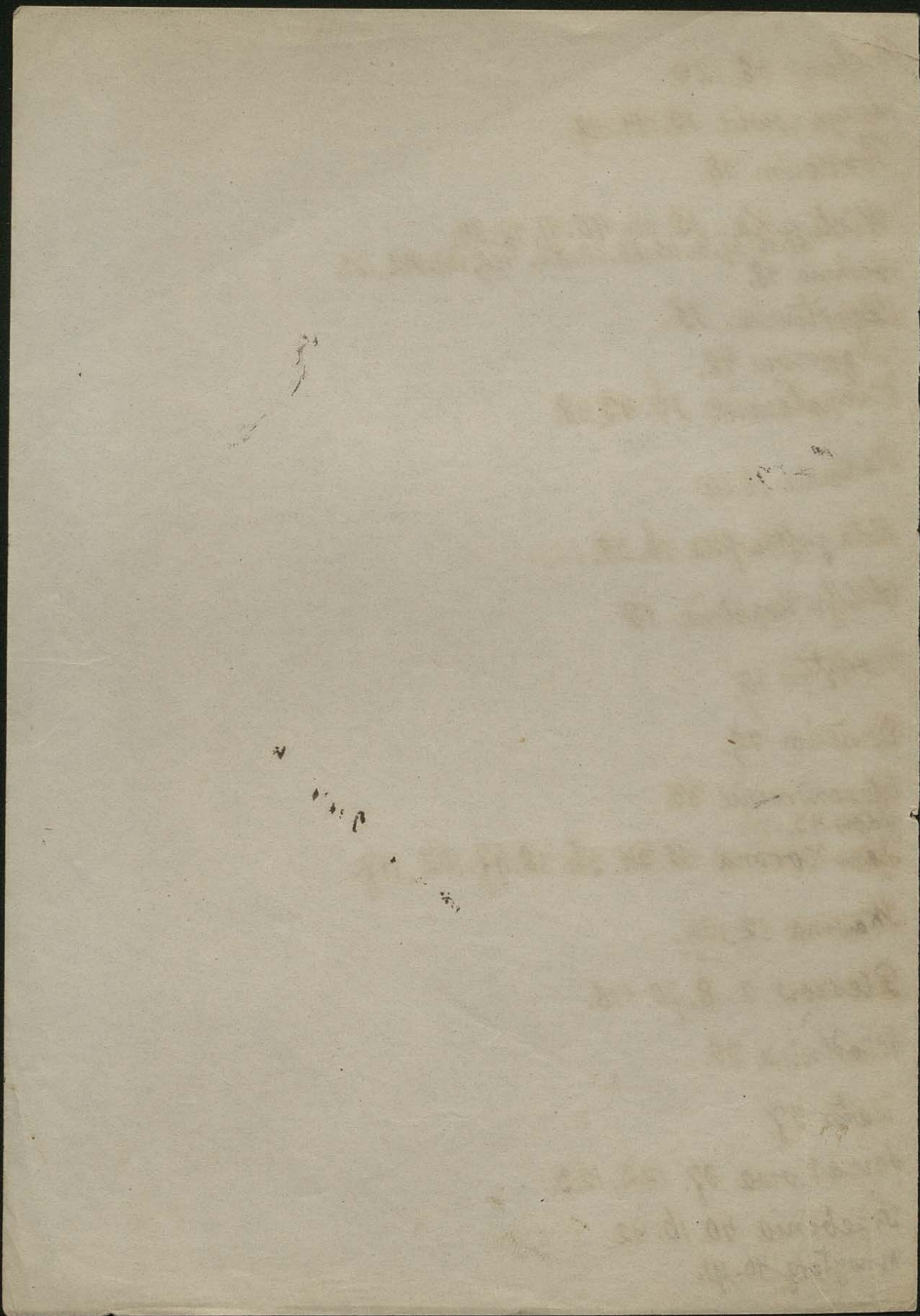

Mysłowice 59.  
 Tyniec. 62.  
 Markowa Poręba 62.  
 Swoszowice 70  
 Korabniki 70. 90.  
 Spytkowice 71.  
 Staniątki 71. 82. 107.  
 Moszna 71.  
 Wadowice 71.  
 Dębno 72.  
 Ujazd 75.  
 Niegoszowice 75.  
 Mników 76.  
 Sanderz nowy 80.  
 Złyszyc 89.  
 Prądnik 89. 110. 144.  
 Wrzawice 89.  
 Poręba Legouina 90  
 Rehubice 90. 136.  
 Sierca 90. 91.  
 Dąbie Kazimiejskie 91.  
 Jarosław 92.  
 Proki 136.

Handwritten text, likely bleed-through from the reverse side of the page. The text is extremely faint and illegible due to fading and the texture of the paper. It appears to be organized into several lines, possibly representing a list or a series of entries.

Handwritten text at the top of the page, possibly a title or header, which is mirrored.

173

174

175

176

177

178

179

180

181

182

183

184

185

186

187

188

189

190

191

192

193

Kunkowce (Kunikowce) w przemysk. 140.  
Osacie 143.  
Czyrny 143.  
Witanowice 143.  
Medziejowice 144.  
Gratyszyce 6. 148.  
Dobra (w Jandek.) 4  
Jarostaw 4  
Poręba wielka (w Jandek.) 3.  
Sobień 144.  
Iabno 145.  
Odporyszów 145.  
Skawa 146  
Czorsztyn 147.  
Bobowa 147.  
Lipowice 148.  
Paulice 148.  
Klesza 149.  
Rymanów 149.  
Pętkowice 154  
Kotabniki 155.  
Jętko 155.

- Charmęzy 52.  
 Jezow (w Jandeck. 1468) 93.  
 Mogiła. 97.  
 Modlnica 103. 138.  
 Gaj. 103.  
 Jordanów 103.  
 Karniowice 104.  
 Krowadza 107.  
 Spytkowice 111.  
 Rożnow 111.  
 Morawica 111 (Laniewka).  
 Kawczyce (Klasztor) 112.  
 Jugowice 112.  
 Trzebunia (Łokauja 1504) 118.  
 Lednica 120.  
 Zagorzyn (Jandeck.) 123.  
 Sądów Stary 123.  
 Łobzów 130.  
 Zawczyce 130.  
 Gósprzydowa 136.  
 Zelenyňa 136.  
 Lisko 137. 144.  
 Zawada 137.  
 Porody 137.  
 Frydrychówice 137. 143.

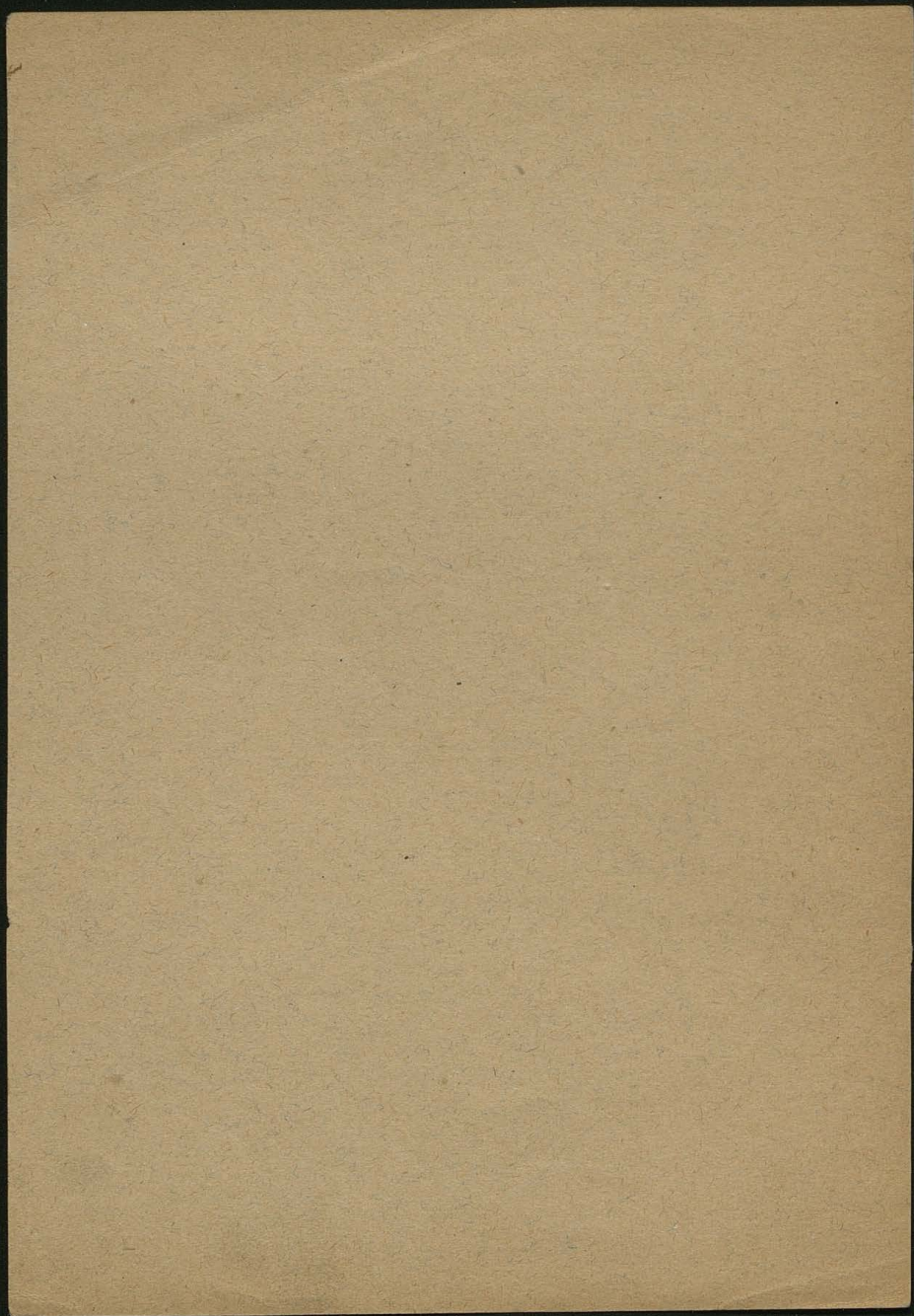

# MIASTECZKA I WSIE W ORREGU W. M. KRAKOWA

Z ICH ODLEGŁOŚCIAMI OD STOLICY W MILACH AUSTRYACKICH.

(Liczby oznaczają mile; dwie kropki : pół mili; punkt . ćwierć mili.)

## W DYSTRYKCIE I.

MOGIŁSKIM.

Branice 2. Batowice 1. Beszcz 1 Boleń 1: Bosu-  
tów 1: Bieńczyce 1. Chalupki 2 Cło 2: Czulice 3.  
Czyżyny :. Dębnie z Wódki :. Dojazdów 2: Dzieka-  
nowice 1: Głęboka 2:.. Głębinów przy Beszcz 1 Górka  
Kościelnicza 3 Grembałów 1:.. Kępa Rusiecka 2:..  
Rantorowice 1:.. Kosmyrzów 2:.. Kościelniki 2:..  
Rzesałwice 1: Krzstoforzycze 2: Rujawy 2 Las Ko-  
ścielnicki 3 Lubocza 2 Lęg 4. Łuczanowice 2. Mi-  
strzowice 1: Mogiła 1. Ochodza 3 Olsza :. Pleszów 1:.  
Prussy 2. Przylasek Rusiecki 2:.. Przylasek Wyciąz-  
ki 2:.. Raciborowice 1: Rakowice :. Ruszcza 2: Ro-  
gów 3 Stanisławowice 2: Stryjów 2. Sulechów 2:  
Wola Rusiecka 2. Wolica 4: Wrużenice 5 Węgrce 1  
Węgrzynowice 2: Wyciąże 3 Wadów 2. Zastów 1:..  
Zdziesławice z Dłubnią 1:..

## W DYSTRYKCIE II.

BALICKIM.

Aleksandrowice 2. Baczyn 3. Balice 1:.. Baczy-  
nek 3. Borów 2 Brzoskwina 3 Brzoskwinki 3 Bu-  
dzyn 1:.. Bibice 1: Bolechowice 2: Brzezcie Szlache-  
ckie 1:.. Brzezcie Narodowe 1:.. Cholerzyn 2 Chro-  
sna 2:.. Frywald 4 Garlica Murowana 1:.. Giebuł-  
tów 1:.. Górka Narodowa :. Karniowice 2 Kleszczów  
z Stefan 2: Rochanów 2: Marszowice 1. Modlnica  
wielka 1. Morawica mała 2:.. Morawica wielka 2:  
Mydlniki 1: Olsza :. Pękowice 1. Podskalań Duch-  
chów 2 Prądnik czerwonny :. Prądnik biały :. Rząska  
Duchowna 1 Rząska Szlachecka 1 Szczyglice 1: To-  
maszowice 2 Tonie 1. Trojadyn 1: Trojanowice 1:..  
Trojanowice Soltys 1:.. Ujazd 2 Werychów 2 Witko-  
wice 1 Zabierzów 1:.. Zalas 4 Zerków 2:.. Zielonki  
Narodowe 1. Zielonki Kapitulne 1.

## W DYSTRYKCIE III.

KRZESZOWICKIM.

Brzezinka 2:.. Chrobielów z Soltys 4. Czerna 4  
Czatkowice 4 Dębnie 4 Dubie i Nieklucz 3: Gwoź-  
dzice 3: Krzeszowice 3: Kobylany 2: Lgota 5 Liszki 2  
Miękinia 4: Młynka 3 *Nowa Góra* Miasteczko 4:..  
Nowojowa Góra 3: Niegoszowice 2:.. Nielepiec Po-  
tockich 3. Ostreżnica 4:.. Paczułtowice 4 Pisary 3  
Radwanowice 3 Rudawa 2:.. Siedlec 3: Sowiarka 2.  
Tenczynek 4 Wola Filipowska 4: Więckowice 2:..  
Zary 4. Zbik 3:..

## W DYSTRYKCIE IV.

TRZEBIŃSKIM.

Bolecin 5: Czyżówka 6: Dulowa 4:.. Filipowice 5  
Górka Szlachecka 5:.. Grojec 4:.. Karniowice 2:.. Ko-  
ścielec 6 Miechów i włość pod lasem 5:.. Miechów  
i Wypych 5: Młoszowa 5 Myślachowice 6 Nieporaz 5.  
Oblaszki 5. Płoki 6: Podłęże 4. Psary 5. Pila 6  
Płaza 5:.. Pogorzycze 6 Rudno 4:.. Siemiota 5 Siersza 6.  
Trzebionka Maras 5:.. Trzebionka Samelson 5:.. *Trze-  
binia* 5: Wodna 6

## W DYSTRYKCIE V.

JAWORZNICKIM.

Byczyna 7 Cieszkowice Narod. 7 Ciężkowice po  
Bisk: 7 Ciężkowice Soltyst 7 Dąbrowa Narodowa  
i Jeżów 8 Długoszyń 8. Jaworzno z Wójt. 7: Jeleń z  
Wójt. i Preb 8 Łuszwice 6. Podłoże 8. Szechakowa 8:

## W DYSTRYKCIE VI.

CHRZANOWSKIM.

Balin 7 Bobrek 8 Bobrowniki 8. *Chrzanów m.* 6:  
Chelmek 7: Dąb 8. Gorzów 8 Gromiec 7: Katy 6:  
Libiąż Mały 7 Libiąż Wielki 7 Moczydła 6: Ostro-  
pole 6:.. Papiernia i Młyn z pilą na Rużniach 6:..

## W DYSTRYKCIE VII.

ALWERSKIM.

Alwernia 4: Brodla 3:.. Babice 4:.. Jankowice 5  
Ramień 4 Kwaczała 4:.. Lipowice 5: Mirów 4  
Mętków 6 Okleśnia 4: Olszyny 5 Podłęże 4. Poręba 4  
Potok 4: Regulice 5 Rozkochów 5 Sanka Północna 4  
Sanka Południowa 3:.. Skowronek 4. Siemota 5  
Wygielzów 4 Zagórze 6 Zarki 6. Zródła 4:..

## W DYSTRYKCIE VIII.

CZERNICHOWSKIM.

Bugaj Soltystwo 3. Czernichówek 3. Czerni-  
chów 3: Czulów 2:.. Czulówek 2:.. Dąbrowa 2:..  
Grotowa 2:.. Jeziorany 2:.. Repa 3:.. Kłokoczyn 3:  
Krzemienik 3:.. Kamicz 4 Lęg 1 Mników 1:..  
Mników 2: Niwka 3 Pasięka 3: Przegina Du-  
chowna 3:.. Przegina Narodowa 3:.. Ręczna 2. Rus-  
sowice 4. Rybna 3. Rybna Wójtostwo Sciejowice 2:  
Sulkowa 2:.. Wołowice 2:.. Zagacie 2:.. Zawierzbie 2:..

## W DYSTRYKCIE IX.

LISIECKIM.

Bielany Wieś 1 Bielany Kłasztor 1 Bronowice  
Małe :. Bronowice Wielkie 1 Chelm 1. Liszki 2  
Liszki Wójtostwo 2. Nowa wieś 2:.. Olszanica 1.  
Piekary 1. Podkamycze 1: Przegorzaly :. Prze-  
gorzaly Duch: 1 Śmierdząca 1: Wola Justowska :.

**WOLNEGO MIASTA  
KRAKOWA  
NA ROK  
1841.**

**Wydanie Józefa Czecha.  
ROK DZIESIĄTY.**



(296 Dufen) - i Drinkofen gerüben seit 1815 wird aber nicht baten.  
 von - fönem Dintem - zur Pfarren von Nowagóra - gehört zum Hofen  
 Adam Potocki (f. Gaf) - liegt im fönem welfen zum Hofen  
 Dufab

5 Dmilm von Krakau. Jun. J. 1815 züftr 780 fünd.

Grojec Dorf 125 Hüntr (Cataft. 100) 715 fündwofen v. 153 Hofzert. in einem  
 2 folwarkien fönem und Brönigem Dintem - fönem Dintemhof, Dufifarni -

2 folwarkien  
 kopalnia glin ki  
 wydag woznie 2300  
 koraj.

gehört zum Hofen Adam Potocki - zur Pfarren Regulice  
 fünd fünd für Grodziec und gehört zu Bened. Stines abtri in Syniec  
 4 3/4 Dmilm von Krakau  
 Jun. J. 1815 züftr 418 fünd.

Karniowice Dorf 67 Hüntr (Cataft. 95) 371 fündwofen v. 78 Hofzert. in -

735 1/2 Jof Dalmünym - Dufifarni (mit 250 Dufen) - 3 Dufen.  
 müfeln - liegt von Dufen Darka - mit einer Pfarren müfeln welf  
 mit fündzertinn produgist - zur Pfarren Trebinia  
 Atkinung: Ostra-góra - (fünd fünd für Karniowice fünd Kiewiza zum  
 Dintemhof von fündem Dintem)

4 3/4 Dmilm von Krakau  
 Jun. J. 1815 züftr 393 fünd. Ostragóra jeft totes nazwa grobiet wyfokiego pomidzy  
 Karniowicami

Karmierowka Dorf (nizmtlich ein Colonie auf 37 Jof) mit 2 Hün.  
 fonn (Cataft. 1) 12 fündwofen v. 1 Hofzert. in - zur Pfarren Re-  
 gulice - bildet einm befonderen Dintemhof zur Pfarren Regulice  
 zu Logorzyc (nizmtlich zu Ptaza)

was nicht in J. 1815

Koscielec Dorf 90 Hüntr (Cataft. 75) 487 fündwof. v. 106 fünd  
 Hofzert. in - 555 2/4 Jof Dalmünym - liegt von Chechtoluf -

fönem Hofzert. (duer) - Dintemhof - Dufifarni mit 206 Dufen -  
 - Pfarrenkinn - 3 Hofzert. müfeln - fünd - Atkinungen:  
 Rozprytowa - Bereska - Lapiewnia - Wygoda - fünd Hofzert. fünd  
 Hofzert. müfeln  
 6 Dmilm von Krakau

Jun. J. 1815 züftr 246 fünd.  
 fünd fünd für Hofzert.

Moskowa Dorf 89 Zinsner (Catastr. 66) 492 Finw. v. 108 Hofzertnern  
 Stola (auf Wolkowka) in dem Chechts fließungspunkt in Dorf Lita - hat mir sehr günstige dergleichen  
 in der Ebene von der Bruchblumen Lomerzialsparren und von feineren wahren süßes Dorf  
 1580 Mischbau: zucht - 964 1/4 Juch Juch gut erhaltener Waldungen - Hofzertnern (mit 96 Juch  
 47 Moskow Dorf - Minderhof - zum Pfarrern Trzebinia - Atkinuz: Stawki  
 door. <sup>5 Meilen von Krakau</sup> <sup>ist km dwo 2 wieq: z garem dlof Guter mulingen</sup>  
 5 Meilen von Krakau  
 im J. 1815 zählte 4346. 60

Myslachowia Dorf 108 Zinsner (Catastr. 94) 769 Finw. v. 153 Hofzertnern  
 bringt 226,4 Finw. - seinen Waldungen 996 Juch - Hofzertnern mit 144 Juch - ~~liegt~~ im  
 Wierklich Juch. wirtlichen Feilen im Dorf fließt der Turz Kosibrod - <sup>den kochten brennweite</sup>  
 zugehörig - zum Pfarrern Trzebinia. Atkinuz: Krze (mit <sup>aus einer abgibt</sup> ~~nur zum Juch~~)  
 2 solwakien und ~~Galunigamben~~ Galunigamben - <sup>nur zum Juch</sup>  
 zugehörig und Gaj (Ortschaft) gehört dem Grafen Adam Potocki. - in dem Juch Gung  
 6 Meilen von Krakau  
 im J. 1815 zählte 258 Finw.

Wieporaz Dorf 31 Zinsner (Catastr. 24) 146 Finw. (Catastr. 154 - für  
 Minderw. 165) v. 34 Hofzertnern - 69 1/4 Juch Waldungen - <sup>zum</sup> ~~Blascki~~  
 Pfarrern Regulice <sup>(aus dem Catastr. 40 Juch) gehört in Atkinuz ~~Regulice~~</sup>  
<sup>welche eigentlich zu Laza gehört)</sup>  
 5 1/4 Meilen von Krakau  
 im J. 1815 zählte 104 Finw.

Lita Dorf 28 Zinsner (Catastr. 24) 154 Finw. v. 34 Hofzertnern - 98 Juch  
 Waldungen beim fließende Myslachowka beruht in dem Chechts fließ  
 - in mir Ebene mit ~~Waldungen~~ <sup>Waldungen</sup> paßt sich absonnen Aufsehen -  
 ein Minderhof - zum Pfarrern Laza  
 6 Meilen von Krakau  
 im J. 1815 zählte 85 Finw.

Laza Dorf 191 Zinsner (Catastr. 176) 1206 Finw. v. 242 Hofzertnern  
 572 3/4 Juch <sup>seiner</sup> ~~Waldungen~~ <sup>Waldungen</sup> - <sup>seiner</sup> ~~Waldungen~~ <sup>Waldungen</sup> - Hofzertnern  
 5 3/4 Meilen <sup>in größter im jungen Districte mit 1040 Juch - in mir seinen brennweite</sup>  
 von Krakau <sup>giazdo Stajki dergleichen von Dorf Laska welches sich in dem Wierklich v. 23 Juch in</sup>  
<sup>Plagick haben</sup> <sup>im Gällen hat - mir Pfarrern Regulice - Waldungen - <sup>5 Meilen von Krakau</sup> ~~Blascki~~</sup>  
<sup>zopot w XVI w.</sup> <sup>Klöngru 1526 Hofzert</sup> <sup>wymusowal</sup>  
 Atkinuz: Siemiota (Ortschaft) - <sup>Blascki</sup> (Ortschaft) 5 1/4 Meilen von  
 Krakau zum Pfarrern Regulice) - Lodgorce - Starzyny, - Salarozana -  
 Kamionka  
 im J. 1815 zählte 867 Finw.

Ploki Dorf 65 Hünfer (Catastr. 59) 393 Finw. v. 89 Hofzuertrinn - in einem  
 hirt in d. barygen Geynd und fruchtig - Pfarorkirche - Galumigruben - 740 2/4  
 1822 nr. Josef Wald. - Kistenform 597 (Kisten) - liegt am Ende zehlfen Geynd  
 wärter Jahr mit dem Dorf Kozibrod - neun Hefnermüßeln - liegt 220, 6 Klafte über  
 im Mauerflur - odpuť Pawle na Wiebowicze 2. Mayj -  
 6 1/2 Meilen von Krakau Jun J. 1815 z. 301 Finw.

Pogorzycze Dorf 58 Hünfer (Catastr. 54) 349 Finw. v. 72 Hofzuertrinn  
 in einem witzigem barygen Geynd - von Dampfen im Dorf fließt der  
 Graben Chechtloß - ein gute Müßeln - 810 2/4 Josef Waldungen - Kistenform  
 mit 230 Kisten - zur Pfarren Kosielec. - Atthinnungen:  
 Borowie - Rozportowa (kommt als Atthinnung auß bei Kosielec vor)  
 Trebce - Lboznik (Ortsgast?) - Kazmierzka (kommt auß  
 als besondern Catastralvorf vor) - Wdole - na Starzynach - na  
 gorach.  
 6 Meilen von Krakau Jun J. 1815 z. 159 Finw.

Prary Dorf 92 Hünfer (Catastr. 70) 489 Finw. v. 101 Hofzuertrinn  
 Holzgrund liegt am Ende Prarka waldes für eine Quelle hat - 451 Josef Wald.  
 Holzgrund Kistenform mit 71 Kisten - 1 Hefnermüßeln - zur Pfarren d. Toki  
 goimij dogalman mit 6 Kisten Adam Lotocki.  
 5 1/4 Meilen von Krakau Jun J. 1815 z. 326 F.  
 mit Galumigruben Jun J. 1644 verkauft Thomas Alamani an Andreas Senycki  
 Castellan von Wliska in Prary.

Rudno Dorf 87 Hünfer (Catastr. 66) 536 Finw. v. 107 Hofzuertrinn  
 in einem barygen Geynd - 599 1/2 Josef Waldungen - zur Pfarren  
 Pfarren: Tenzynek - Atthinnung: Lboznik - Tenzynek  
 mit einer großen Hofpfeiler auf einem Berg - in der Pfarren Lotocki  
 4 3/4 Meilen von Krakau Jun J. 1815 z. 354 Finw.

Sierza Dorf 56 Hünfer (Catastr. 47) 632 Finw. v. 146 Hofzuertrinn -  
 in einem v. fruchtigen waldigen Geynd - 1059 3/4 Josef Waldungen -  
 Holzgrund mit 2 Hefnermüßeln - zur Pfarren  
 - Zentfing - Galumigruben - liegt am Ende zehlfen Geynd und am  
 Ende Kozibrod - zur Pfarren Trzebinia - Atthinnung: Hara maszyna.  
 Jun J. 1815 z. 181 Finw.  
 6 1/4 Meilen von Krakau Jun J. 1815 z. 181 Finw.  
 Jun J. 1815 z. 181 Finw. (mine et montedinas dictas obora)

Im Jahr 1794 betrug die Bevölkerung in der Isabellenstadt 48,000 Acker, davon in der Isabellenstadt 9,000, im Jahr 1857 betrug die Bevölkerung 34,000, davon in der Isabellenstadt 9,000.

Trzebinia Marktflur ~~149~~ 149 Hektar (Catastr. 63 Hektar) 740

r. 1817 d. 456 Hektar. Trzebinia Dorf 465 Hektar. v. 162 Hofzertnern - Sitz in  
 14 Meilen von District-Commissars - Giesebalds - Jersawski - liegt an  
 nördlich der Iskra Trzebinia walden in dem Chechtloflur - zwei Wasserwägen -  
 2 große Teiche - 304 Joch Acker - 222 Hofen - 222 Hofen -  
 - 2 große Teiche - 2 große Teiche - 2 große Teiche -  
 und andere besondere Commerzialflur - Galungruben  
 Ortshaus: Dorf Trzebinia (Ortschaft) - Miechow (Ortschaft) -  
 Juchow (Ortschaft), Bereska, Lukawka. - in einer sandigen  
 Ebene Jun. 1815 z. 585 f. 61

Trzebinia Dorf, 81 Hektar (Catastr. 38) 248 Hektar. v. 54 Hofzertnern  
 liegt an der Giesebalds - zum Theil an der besonderen Commerzial-  
 flur - 2 große Teiche, 1 großer Wasserwägen - 2 große  
 Teiche veltas Acker wo stehen im XV Jahrhundert auf Acker  
 gebauet wurden - 1 Wasserwägen - 1 Hofen mit 130 Hofen -  
 213 1/4 Joch Waldungen - 2 große Teiche und Wasser-  
 loch (in Gorka Trzebinska) - 2 große Teiche  
 ka Trzebinska (Ortschaft) 5 3/4 Meilen zu Pfarren Trzebinia.  
 5 3/4 Meilen von Krakau

Jun. 1815 z. 154 f. Gorka Trzebinska  
 Trzebinia bildet ab und hat 82 Hektar  
Wodna Dorf 48 Hektar (Catastr. 37) 292 Hektar. v. 61 Hofzertnern  
 in einer sandigen Gegend - 314 1/2 Joch Waldungen - zur  
 Pfarren Trzebinia. - Athimus: Pod burzyn  
 Gort im Hofen Potocki Jun. 1815 z. 137 Hektar  
 6 Meilen von Krakau  
 mit Galungruben

gornia do  
 galmann  
 wozen

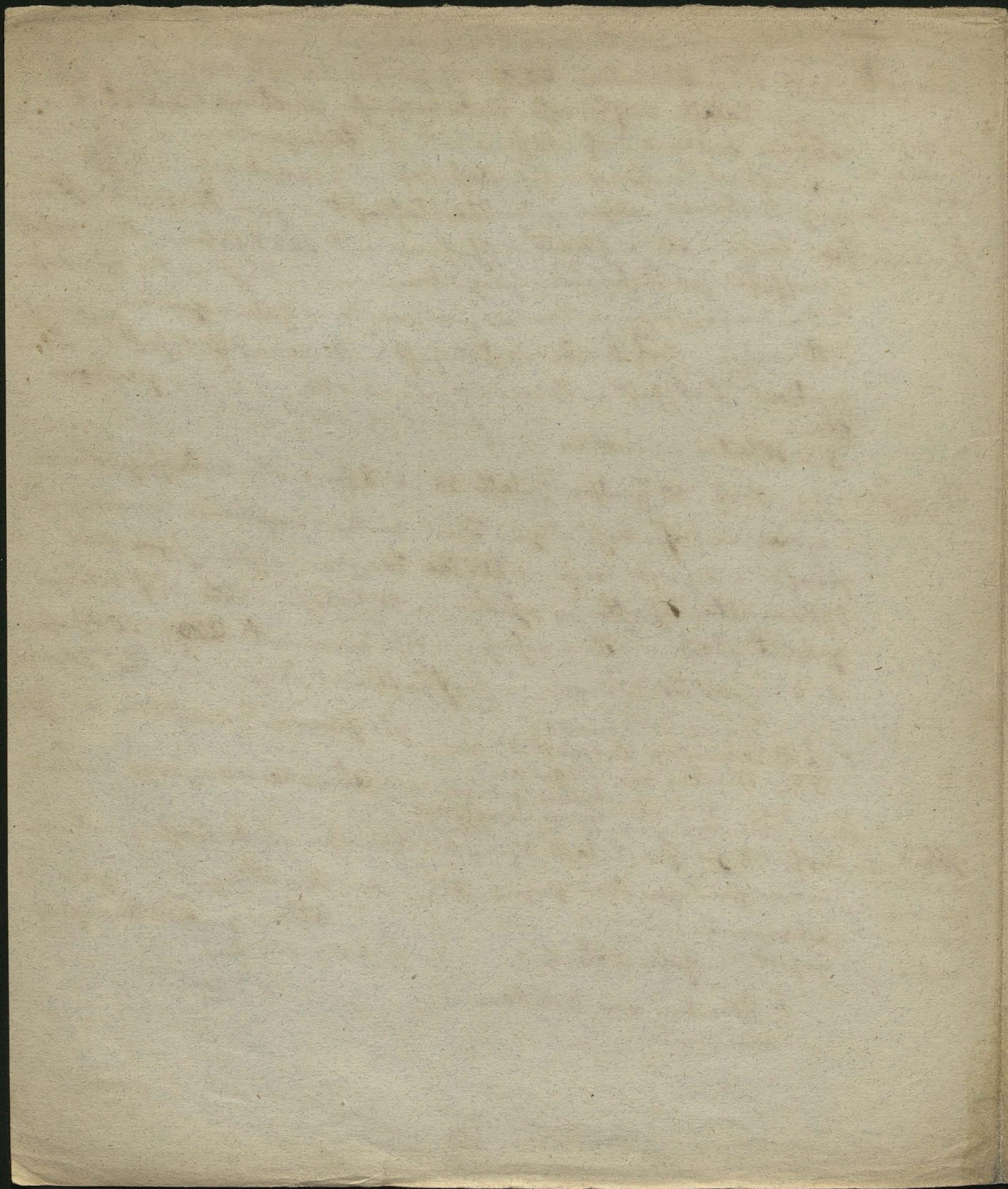

62

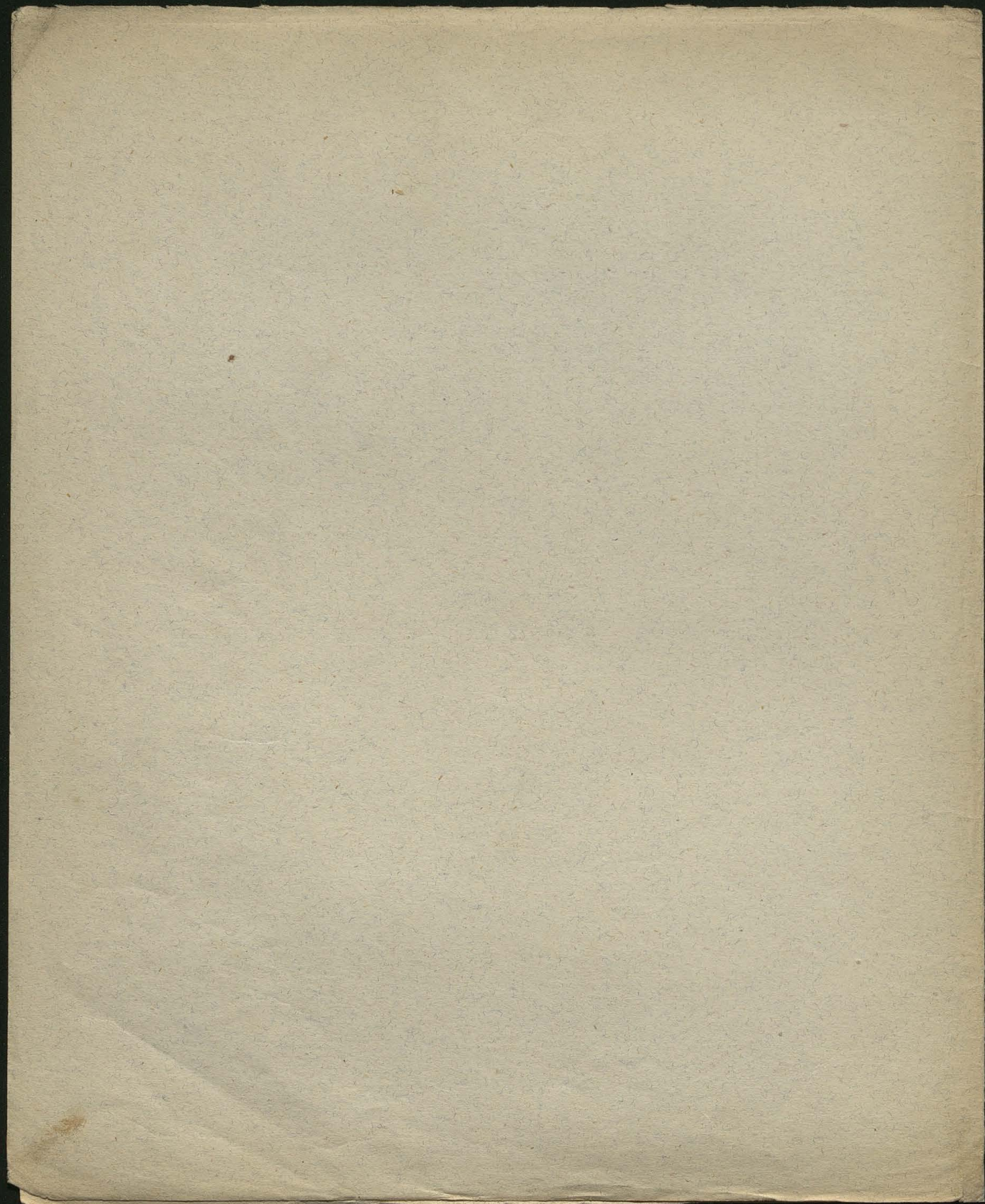

Dystrykt Jaworzno.

954

Byczyzna wieś 183 domów, 1104 mieszkańców (podług katastr. spisu statyst. ma 176 domów a 1104 mieszkańców czyli 245 rodzin) leży na gościńcu komercyjalnym; ma 2 młyny nad potokiem Byczyńską (który do Brzeskiej wpada) lasy tej wsi zajmują 794 1/4 morgów - gościńiec komercyjalny wrotawski dzieli się tu na 2 ramiona jedno idzie do Jelenia, drugie do Jaworzna - jezioro duże Fin. spis: p. rygielki: Jezioro, młyny - do parafii Jaworzno - Kopalnia galmanu z soltystwem, dyktowało się na Liszkowice narodowe i po biskupie

Ciezikowice wieś 169 domów, 1128 mieszkańców (podług katastr. spisu statyst. ma 166 domów, 1128 mieszk. czyli 227 rodzin) wieś duża, w odległości od Jaworzna ma 4 młyny na potoku dudzińskim i 1 młyn (na potoku) (korzybion) (oba te potoki w najszerszej okolicy wania - owczarnia w której 140 owiec - lasy zajmują 3260 1/4 morgów - Kopalnia węgla r. 1852 odkrył p. Schraiera - Fin. spis: p. rygielki: Jezioro - Pojezierze - Dobra czyli młyn Augustyn, Cieski - do parafii Jaworzno; jezioro rygielki

Dąbrowa narodowa wieś z kolonią górniczą (fortuna zwana) 115 domów, 1030 mieszkańców (podług katastr. spisu statyst. 122 domów, 1030 mieszkańców czyli 221 rodzin) - huta aluminowa - huta cynkowa (Juliana i Lubowice) - za rezy. w. p. na gościńcu (Westenholca) do której od Szczykowskiej idzie 1/4 milowa gatorz kolej żelaznej ze Szczykowskiej Konmiągornia. - huta aluminowa i Kopalnia węgla - do parafii Jaworzno Fin. spis: p. rygielki: Fortuna - Szczytki - Lubowice - W Dórze (moje Okręgowa)

Długoszyn wies' 64 domów, 394 mieszkańców (podt. katastr. spisn staty st. 62 domów 394 mieszkańców czyli 89 familii) leży przy ujściu potoka Kozibrod <sup>Starawie</sup> (Jaworzniak do Przemysłu białej, na granicy <sup>kościół</sup> królestwa polskiego; przez wies' idzie kolej żelazna - ma duży kapliczki - młyn na potoku Kozibrod - Kopalnia <sup>galmanu</sup> - lasów 546 morgów - ~~kapel~~ - do parafii Jaworzno - w okolicy piarszyftej  
 Już. 1815 z. 261 finw.

8 1/4 mili od Krakowa

Góry luszcowskie wies' 48 domów, 287 mieszkańców (podług katastr. spisu 60 domów, 287 mieszkańców czyli 61 familii) - lasów 86 morgów.  
 6 mil od Krakowa 40 domów, 287 mieszkańców - do parafii Chranów - Kopalnie galmanu - do parafii Chranów

Już. r. 1479 wzmianko solutio obore de monte duffrowa góra.

Spis fin: piarszyftki: Posiada  
 Już. 1815 z. 104 finw.

Kopalnia węgla krasobła Tenyni (niego zwana Al-Brechtsgrube zalana wodą

Jaworzno wies' z wojtostwem, przysiótkiem Jezor, przysiótkiem Niedzieliska, przysiótkiem Łodzie (wojtostwem), <sup>wyoki, białobrzegi, Baran</sup> i kolonią górnica, 323 domów 2682 mieszkańców (podt. spisn katastr. staty st. 334 domów, 2682 mieszkańców czyli 596 familii) - lasy 2682 morgów (nad Przemysłu białą i yano) - Koscioł parafialny - (lasy 3626 morgów - chów owiec 165 sztuk - na polu nie uprawiane) - wyciek zwaną Grodzisko - leży na granicy królestwa polskiego i pruskiego - grunta piarszyfte - przez Jezor idzie kolej żelazna do Wrocławia - młyn w przysiótku Jezor na Przemysłu białej - młyn na Przemysłu czarnej w przysiótku Wyoki Brzeg - młyn w przysiótku Biały Brzeg (na strudze <sup>Wądrobica</sup> i druga w przysiótkach <sup>Kopalnia czyli Spis: Kopalnia węgla</sup> Kopalnia węgla) - Kopalnia węgla w Jaworzniu - Jaworzno na kształt miasteczka oddlegle od Krakowa 7 mil leży na naziem w górzach piarszyftem 166,5 sążni wiedz. nad powierzchnią morza Bałtyck. - 19 tu obfite Kopalnie węgla kamiennego kostkowego listkowego i turkowego oraz gniazda rud żelaznych (czerwonych glinowych, żółtych, nadziarkam żelaza, ruda bobowa, iskryk żelazny) które od Tawic węgla kamiennego przedzielone są wapieniem matzowym. Kopalnie węgla tu leższe około 1792 założyt hr. Moszyński - r. 1816 zajal się węgla w Kopalni który to poraz dotąd jeszcze nie ugaszony - jest tu źródło wody mineralnej żelaznej r. 1818 (przez Floriana Sawiczewskiego prof. chemii, rozbrana chem. huta cynkowa radowa - huta cynkowa Dochenka. - huta żelazna Dochenka

7 1/2 mil od Kra: Kowla  
 w piarszyftej okolicy  
 r. 1841 założono tu ofty rejstry dom roboty fabryalny  
 r. 1847 dom roboty z Krakowa przemie: fiono catkiem  
 r. 1852 zniefiony zupelnie  
 Szpital górniczy na 6 chorych  
 okolica niezdrone

Szpita w ofty rejstry dom roboty fabryalny  
 r. 1841 założono tu ofty rejstry dom roboty fabryalny  
 r. 1847 dom roboty z Krakowa przemie: fiono catkiem  
 r. 1852 zniefiony zupelnie  
 Szpital górniczy na 6 chorych  
 okolica niezdrone

Jezor leży 850 stop wysoce (parafy 2)

R. 1792 krabia Hofjynski otworzył tu kopalnie węgla  
 Wypasistku Pechnik na <sup>Bochenen</sup> <sup>mużnik</sup>. Zawiera ona w 1 funie 15,0 gran siarkanu żelaza  
 chutę cynkową której potowa wygalnia cynk a druga 0,2 " siarkanu wapna  
 potowa na hutę szklaną obrocona. 0,1 " chlorku wapnia  
 0,5 " nadwęglanu żelaza  
 0,5 " Izotolu palnej

15,0 gran siarkanu żelaza  
 0,2 " siarkanu wapna  
 0,1 " chlorku wapnia  
 0,5 " nadwęglanu żelaza  
 0,5 " Izotolu palnej  
 16,3 gran oraz wolny gaz kwasu wś-

64

Przyfiołki: Stajnie i niżej  
 Medzieliskach <sup>kolonia goimicza</sup>  
<sup>z kopalni i kopalni węgla</sup>

Chropaczówka głowego (na 138 cali fzer. wody 5 cali fzer. gazu kwasu węglowego) Woda ta  
Pochnik <sup>Stajnie</sup> <sup>Pechnik</sup> mocniejsza a niżeli francuska w Mont d'Or i wotoka Prisciarelli, ma w zrod-  
<sup>le ciepoty +18° R. do +12° R.</sup> <sup>z powodu temperatury ziemi w punkcie potaw węgla</sup>  
<sup>na pastwiskach</sup> <sup>większa osad czerwony może być koryzytne użyta w błednicy, nieplodności</sup>  
<sup>Baran</sup> <sup>ostabieniu układu nerwowego, długotrwałych złazotkach cewki moczowej</sup>  
<sup>Jeżow</sup> <sup>osłabieniu układu nerwowego, długotrwałych złazotkach cewki moczowej</sup>  
<sup>Podgzie wojtostwo</sup> <sup>chory. - Q. 1818 gdy pojar węgla był w tej okolicy, temperatura tej wody docho-</sup>  
<sup>Wysoki breg</sup> <sup>działa do +35° R. - wżelako żadnych nie ma za kładów kopalnowych i cete</sup>  
<sup>Prziatek Borze</sup> <sup>zrodło w zaniecbanu. - siedziba urzędu Komisaryatu dystryktowego</sup>  
<sup>Pod Dzieczkowicami</sup> <sup>huty cynkowe rządowe 2 w Jaworznie i w Medzieliskach - Warzelnia hatunu</sup>  
<sup>nowa nie idzie. Jun 7. 1815 3600 funt.</sup>  
<sup>z wojtostwem i prebendą</sup> <sup>filia do Jaworzna</sup>

Jeleni wies 170 domów 1094 mieszkanicow (podług spisu katastr. statyst.  
 179 domów z 1094 mieszkanicami czyli 253 familiami) leży nad rzeką Gzar-  
 na Pnemozę na granicy puszczy - ma kościół parafialny - lasow  
 333 3/4 morgow - kaplica (kościół filialny?) - leży na gościncu Komercyat-  
 nem do Prus prowadzajem. - folwark - młynów 4 - Pod Kofistem obficie  
 wód, którą mają za cudowne - (dalej wozire nad Pnemozę zwane żelna gorka leży  
 Spis fin: przyfiołki: - na grobli - Kępa - Baran - W Borze - Chrogle  
 do parafii Jaworzna w poniedziałki targi  
 Jun 7. 1815 3. 686 funt.

Duszowice wies, 90 domów, 597 mieszkańców (podług spisu katastr. statyst.  
 88 domów 597 mieszkanicow czyli 134 rodzin - przez wies tę idzie kolej ze-  
 lazna - tu powstaje potoczek duszowka (który wpada do Chękta) - 219 1/4  
 morgow lasu. do parafii Kosielec  
 Jun 7. 1815 3. 362 funt. 2000 należało do sztosowych dóbr biskupstwa  
 Krak, potowś dochodów z kopalni Towin tamże pobierał biskupi Krak.

Szozakowa wies, 82 domów 549 mieszkańców (podług spisu statyst. katastr. aln.  
 85 domów, 549 mieszkanicow czyli 129 familii) leży nad potokiem Kozibrod czyli  
 w Janym piasku Jaworznie oraz nad Pnemozę białą i na granicy kolei żelaznej - młyn na potoku  
 8 1/2 mil od Krak. Kozibrod - cegielnia (czyli huta?) - 873 3/4 morgow lasu - chow owiec (43 sztuk)  
 Jun 7. 1815 3. 360 funt. stauja kolei żelaznej która służy na dwa ramiona dzieli do Prus i do Polski. - kopal-  
 nia gliny ogniotrwałej - do parafii Jaworzna - w pniej okolicy piasku

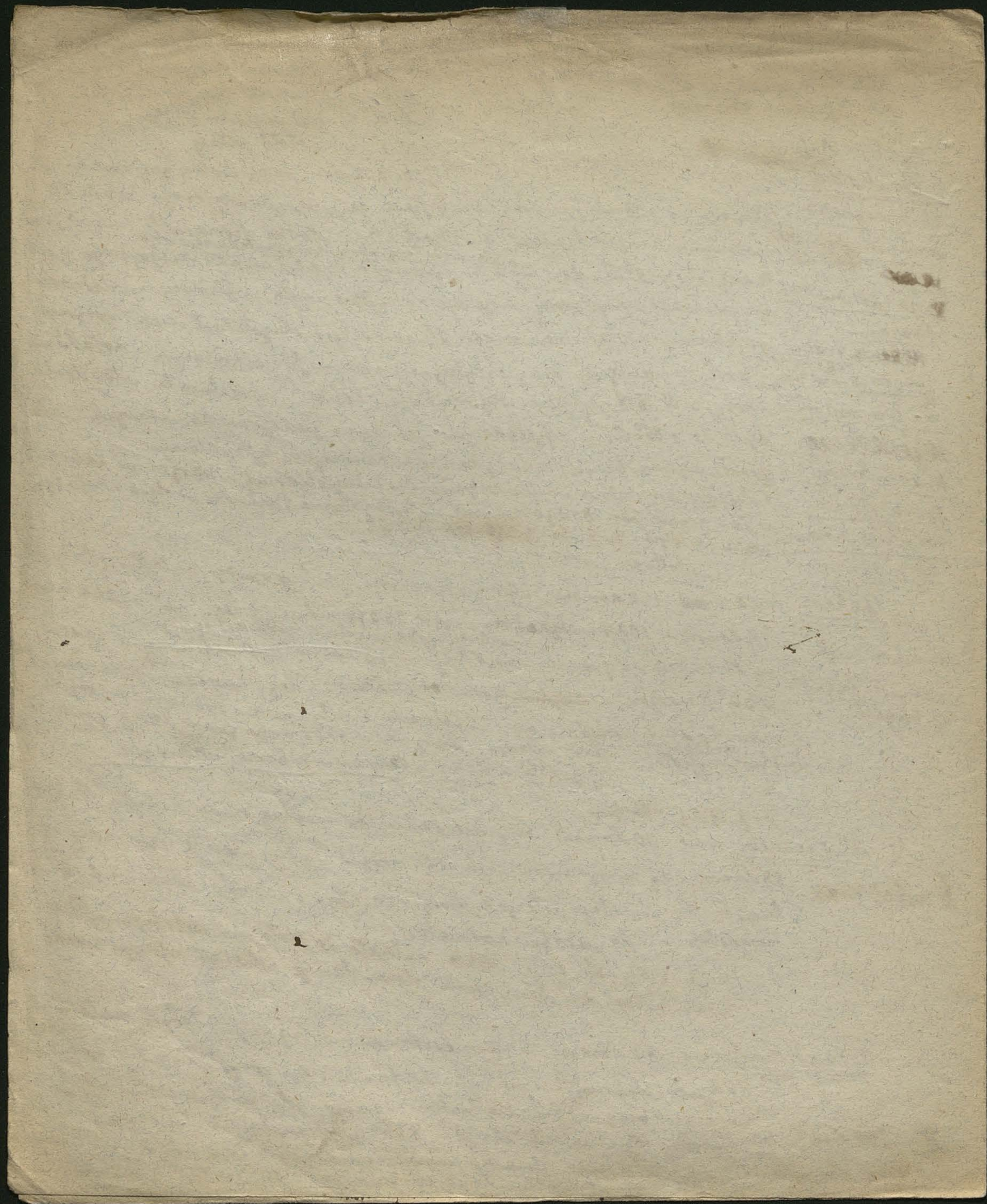

VI

Dystrykt Chrzanów

z przyległościami (Anstößeln) i przysiółkami (Alliungen)

Part 10 2047

Balin wieś z przysiółkami Cesarówka, 179 domów, 943 mieszkańców

od Krakowa 7 mil  
w piaskach  
nieoficjalnie

(katastr. 155 domów 943 mieszk. czyli 206 familij) - ma lasu 659 1/4 morgów - owczarnia (w której 260 owiec) - folwark (w którym 8000 tutejszych i 1500 z zagranicy) - w XVIII wieku Gracjo do Balin truch. ma nagrobek w Koscielcu. Przysiółki: Kozmin, Bida, Złotziejówka, Cesarówka, Nowy Jol. w. 1815 ludn. 514 - sama kolonia Cesarówka ma 38 przysiółkami przynależnych do dystryktu

Bobrek wieś z przysiółkami: Bobrowniki dolne i górne (141 domów)

brzoza  
nieoficjalnie  
mł 8 a Bobrowniki 8 1/2 mil

734 mieszk. (katastr. 133 domów 734 mieszk. czyli 175 familij) - browar - gorzelnia (w której 2000 tutejszych i 1000 z zagranicy) - folwark (w którym 8000 tutejszych i 1000 z zagranicy) - przysiółki: Bobrowniki górne, Bobrowniki dolne, Bobruka do 2 1/2 mil. w. 1815 ludn. 622

Chełmek wieś 103 domów, 850 mieszkańców (katastr. 154 domów, 850 mieszk. czyli 187 familij)

w górnej okolicy (wzrost 2a)  
od Krakowa 7 1/2 mili

leży na granicy Królestwa pruskiego nad rzeką, Lemberg - czarna - przez wieś 1 1/2 milie gościniec rządowy szlązko-austriacki - stacja pocztowa - Komosa celna - 2 kaplice duże - lasów 390 morgów - duże jezioro - do parafii Bobrek - most przez Lemberg - spis fin: przysiółki: Zachłmek, Bobruka (do 2 1/2 mil) w. 1815 ludn. 621 fin.

z przysiótkiem. Papiernia i młyn z pita na Kuzniach

Chrzanów miasto (480 domów, 4568 mieszkańców (katastr. 384 domów,

4568 mieszkańców czyli 1012 familii) leży nad rzeką Chechle do któ:

6 1/2 mili od  
Krakowa

leży na rękawie  
wzgorza w piątych  
tej okolicy

dom schronienia dla  
starców (Krankenhaus)

F. rzemieślnicy i loży nad  
cynkowych  
dawniej były tu  
kuznice żelaza

rej tu strumyk tak zwany Wody duszowskie upada - na gościńcu

komercyjalnym wrotawskim - leży na równi 158,4 sażni wiedeńskich

343 1/4 morgów - chów owiec 150 sztuk (owczarnia?) - staw duży na

Wodach duszowskich na których i młyn, na Chechle 2 młyny i 2 pity -

tu kopia rudę żelazną darniową którą wiozą do Galicji (do Suchy i Ma-

kowa - 2 cegielnie - folwark - dwór - kopalnie galmamu - 3 młyny kazi-

dy o 2 kamieniach - i folusz sukieniany wraz 3 pita - są tu Siechy: 1) Stolarski

przeznaczone (Sukieniczny, Krawiecy - Sukieniczny wyrabiają odrywane sukno z

Krajowej wetny tak zwanej abanki - Krawcy z robionemi z sukna futarami

jakoteż szewcy chodzą na jarmarki okoliczne - Tafelberg 2 pity i 4 młyny

Duszyński (fi. mil.) Naborowin - Gmiski - Papiernia - młyn z pita na

Kuzniach - Krolzymiech - na piasku - młyn z pita na

Browar i gorzelnia k. St. Stanisława Mieroszewskiego

Q. 1815 ludn. 1573.

Dąb wies 29 domów 114 mieszkańców (katastr. 20 domów 114 mieszkań-

cyli 25 familii) leży na granicy Królestwa pruskiego nad rzeką czarną

8 1/4 mil od  
Krakowa

Prenosa, do której tu (Dzyczynka upada - 2 młyny - zabudowanie

leśniczego (urząd leśnego) - lasów 350 morgów

do parafii Dębica wielka - leży w bagnańskiej okolicy.

Q. 1815 ludn. 96.

Gorzów wies 122 domów, 591 mieszkańców (katastr. 119 domów, 591 mieszkań-

ców czyli 130 rodzin) - leży przy ujściu rzeki Czarnej Prenosy do

8 mil od  
Krakowa

Wiaty na granicy obwodu wadowickiego i Królestwa pruskiego

Spis finans: przysiótki: Dufstynia (na mapie Dufstynia zaś do Bobrek)

do parafii Bobrek - leży w równinie 700 stop pruskich wyfoko - uściu

rzeki od powodzi Q. 1815 ludn. 485.

Gromiec wies z przysiótkiem Szyki i folwarkiem Leg, 178 domów

907 mieszkań. (katastr. 171 domów, 907 mieszkańców czyli 202 familii)

7 1/2 mil od  
Krakowa

leży nad Wiatą do której tu strumyk Dębica upada - na granicy obwo-

du gromieckiego wadowickiego - do parafii Bobrek

Spis fin: przysiótki: Szyki - Leg - Kotowizna - leży w równinie staw

duży w Szykach Q. 1815 ludn. 680.

Koty wieś, 52 domów 356 mieszkańców (katastr. 45 domów, 356 mieszkańców) 6 1/2 mili od Krakowa (czyli 78 rodzin) leży na gościńcu wrocławskim - lasy duże 2111 1/4 morgów - zabudowania dla urzędu leśnego - chów owiec (27 sztuk) - na zachodnim końcu łąki przysiółek zwany Ogiernia (Spis fin.) Pruszyńki: Koziary lasek - na grobli - Ogiernia - Regielnia do parafii Chrzanów a. 1815 lud. 211.

Libiąż mały wieś 2 przysiółkami Moczydło, Wymyśłów (180 domów 1112 mieszkańców) 7 mili od Krakowa (czyli 246 rodzin) - leży na gościńcu wrocławskim - lasy duże 2275 3/4 morgów - chów owiec (owczarnia 56 sztuk) - folwark. - do parafii Libiąż wielki Pruszyńki (Spis fin.) na calkiem mylnie Zagorze - na grobli Prawdziwe Pruszyńki Moczydło (6 1/2 mil) - Jaworek 6 1/2 mil - Wymyśłów (6 1/4 mil) a. 1815 lud. 623 moczydło stanowiło osobną wieś z lud. 152

Libiąż wielki wieś 2 przysiółk. Paprotnik i zabudowaniami wiejskimi 7 mili od Krakowa (czyli 233 rodzin) leży nad rzeką Libiążką która tu tworzy 4 stawy - leży na gościńcu żyłarsko austriackim - leży 162,6 sążni wzd. nad powierzechnie morza bałtyck. - kosciół parafialny - młyn - lasy zajmują 846 3/4 morgów. - dom schronienia dla kalek (Pruszyńki) Pruszyńki podług Spisu finans: na budowę wsi (?) - Kuzielowa góra - La- rotnik - Koszówka - Dąb - Krzywda - Jazdówek a. 1815 lud. 855

Ostropole wieś mała, 5 domów 35 mieszkańców (katastr. 2 domy 35 mieszkań. czyli 8 rodzin) 6 3/4 mili od Krakowa (najmniejsza wieś ?) do Reukiego do parafii Bobrek a. 1815 lud. 45.   
 Kościółek drewniany w miejscu kapliczki wyflawit 17 31 Jan Wielopolski a. 1598 Kaplich J. Walentego w poln.

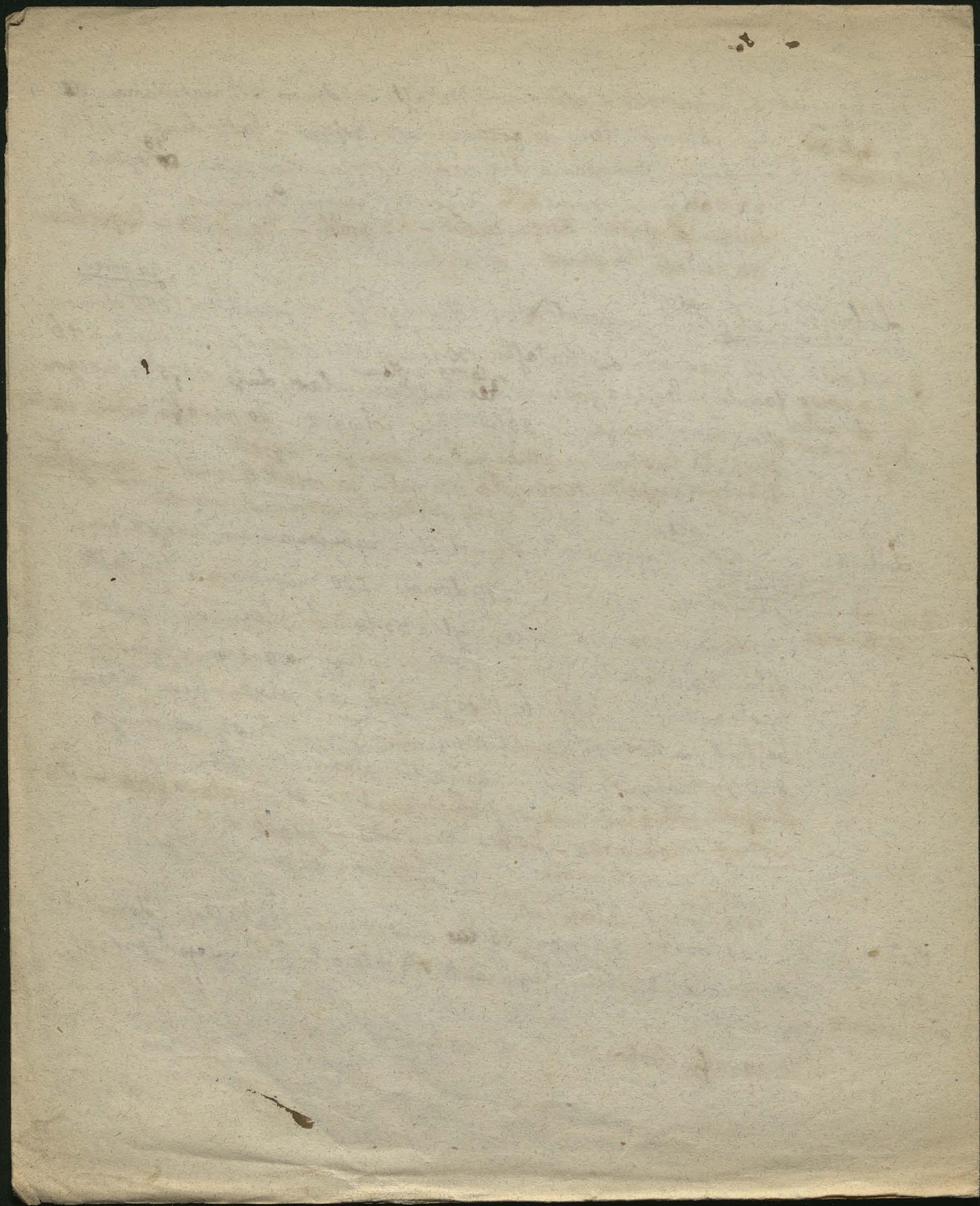

Pruskożydki (mit Zuzuführung)  
 in Breslau (mit Pruskożydki, Pruskożydki)

I Krakau

|                   |      |       |   |
|-------------------|------|-------|---|
| Kawiorzy          | 7    | 48    |   |
| Krakau            | 1998 | 39701 | (Krakau miasto: Piaszek, Kleparz, Stradom, Żydow-<br>skie miasto i Strimolajski Szlak i Dąbrowa<br>Kamień, Piastów, Czarna Wieś, Gramatyka,<br>Gregorzki) |
| Krowodrza         | 109  | 952   |   |
| Lobzow            | 54   | 315   |   |
| Nowawieś nadodowa | 65   | 435   |   |
| Zwierzyniec       | 176  | 1571  | mit Lotwie zwierzyniec  |

II Mogiła (Tity in Krakau)

|             |     |     |  |
|-------------|-----|-----|--|
| Batowice    | 26  | 196 |  |
| Beszer      | 65  | 423 |  |
| Bibice      | 82  | 480 |  |
| Bieneczyce  | 16  | 114 |  |
| Boleń       | 101 | 597 | mit Wola Boleschowska                      |
| Bolechowice | 19  | 122 |  |
| Bohutow     | 190 | 873 |  |
| Boranie     | 49  | 295 | (Przebieg narodowe i Przebieg szlacheckie) |
| Borzecze    | 45  | 222 | (ynfirt zu Trankbieru ip mura Muffler)     |
| Borzecze    | 133 | 800 |  |
| Borzecze    | 63  | 392 |  |
| Borzecze    | 29  | 172 |  |
| Borzecze    | 24  | 154 |  |
| Borzecze    | 15  | 94  |  |
| Borzecze    | 66  | 370 |  |
| Borzecze    | 25  | 136 |  |
| Borzecze    | 33  | 190 |  |
| Borzecze    | 21  | 129 |  |
| Borzecze    | 58  | 368 |  |
| Borzecze    | 34  | 202 |  |
| Borzecze    | 128 | 826 | mit Ochodze                                |
| Borzecze    | 39  | 246 |  |

|                     |     |      |
|---------------------|-----|------|
| Ka na rusiecka      | 57  | 380  |
| Ka na na Holendrach |     |      |
| Kujawy              |     |      |
| Krzyżawice          | 30  | 273  |
| Knytt oforyce       | 65  | 415  |
| Lubocza             | 25  | 223  |
| Luzanowice          | 14  | 103  |
| Mistrowice          | 124 | 710  |
| Modlnica            | 167 | 1063 |
| Moguta              | 14  | 99   |
| Oloza               | 21  | 122  |
| Pskowice            | 57  | 492  |
| Pleszow             | 150 | 837  |
| Pradnik biały       | 144 | 425  |
| " czerwony          | 94  | 628  |
| Prusy               | 28  | 178  |
| Przyłasek rusiecki  | 48  | 266  |
| Rauborowice         | 44  | 300  |
| Rakowice            | 46  | 287  |
| Rogow               |     |      |
| Rudawa              | 38  | 336  |
| Rudawa              | 18  | 125  |
| Stanisławowice      | 44  | 295  |
| Tomaszowice         | 82  | 442  |
| Toni                | 30  | 202  |
| Trojnowice          | 19  | 109  |
| Ujazd               | 42  | 208  |
| Wadowice            | 48  | 309  |
| Węgrce              | 20  | 92   |
| Węgrynowice         | 42  | 223  |
| Witkowice           | 59  | 353  |
| Wolica              | 35  | 237  |
| Wroscienica         | 95  | 614  |
| Wygięze             | 31  | 233  |
| Zelstow             | 68  | 394  |
| Zelkow              | 22  | 158  |
| Zelstowice          | 97  | 664  |
| Zielonki            |     |      |

2 młynem młynarnią  
 2) Głowi probostwa S. Krzyża  
 3) Głowi probostwa S. Karmelita z Gerny  
 4) Głowi probostwa S. Mikolaja  
 5) Głowi probostwa S. Jozefa  
 6) Głowi probostwa S. Klary  
 7) Głowi probostwa S. Katarzyny  
 8) Głowi probostwa S. Anny  
 9) Głowi probostwa S. Marii  
 10) Głowi probostwa S. Jozefa  
 11) Głowi probostwa S. Karmelita  
 12) Głowi probostwa S. Mikolaja  
 13) Głowi probostwa S. Jozefa  
 14) Głowi probostwa S. Klary  
 15) Głowi probostwa S. Katarzyny  
 16) Głowi probostwa S. Anny  
 17) Głowi probostwa S. Marii  
 18) Głowi probostwa S. Jozefa  
 19) Głowi probostwa S. Karmelita  
 20) Głowi probostwa S. Mikolaja  
 21) Głowi probostwa S. Jozefa  
 22) Głowi probostwa S. Klary  
 23) Głowi probostwa S. Katarzyny  
 24) Głowi probostwa S. Anny  
 25) Głowi probostwa S. Marii  
 26) Głowi probostwa S. Jozefa  
 27) Głowi probostwa S. Karmelita  
 28) Głowi probostwa S. Mikolaja  
 29) Głowi probostwa S. Jozefa  
 30) Głowi probostwa S. Klary  
 31) Głowi probostwa S. Katarzyny  
 32) Głowi probostwa S. Anny  
 33) Głowi probostwa S. Marii  
 34) Głowi probostwa S. Jozefa  
 35) Głowi probostwa S. Karmelita  
 36) Głowi probostwa S. Mikolaja  
 37) Głowi probostwa S. Jozefa  
 38) Głowi probostwa S. Klary  
 39) Głowi probostwa S. Katarzyny  
 40) Głowi probostwa S. Anny  
 41) Głowi probostwa S. Marii  
 42) Głowi probostwa S. Jozefa  
 43) Głowi probostwa S. Karmelita  
 44) Głowi probostwa S. Mikolaja  
 45) Głowi probostwa S. Jozefa  
 46) Głowi probostwa S. Klary  
 47) Głowi probostwa S. Katarzyny  
 48) Głowi probostwa S. Anny  
 49) Głowi probostwa S. Marii  
 50) Głowi probostwa S. Jozefa  
 51) Głowi probostwa S. Karmelita  
 52) Głowi probostwa S. Mikolaja  
 53) Głowi probostwa S. Jozefa  
 54) Głowi probostwa S. Klary  
 55) Głowi probostwa S. Katarzyny  
 56) Głowi probostwa S. Anny  
 57) Głowi probostwa S. Marii  
 58) Głowi probostwa S. Jozefa  
 59) Głowi probostwa S. Karmelita  
 60) Głowi probostwa S. Mikolaja  
 61) Głowi probostwa S. Jozefa  
 62) Głowi probostwa S. Klary  
 63) Głowi probostwa S. Katarzyny  
 64) Głowi probostwa S. Anny  
 65) Głowi probostwa S. Marii  
 66) Głowi probostwa S. Jozefa  
 67) Głowi probostwa S. Karmelita  
 68) Głowi probostwa S. Mikolaja  
 69) Głowi probostwa S. Jozefa  
 70) Głowi probostwa S. Klary  
 71) Głowi probostwa S. Katarzyny  
 72) Głowi probostwa S. Anny  
 73) Głowi probostwa S. Marii  
 74) Głowi probostwa S. Jozefa  
 75) Głowi probostwa S. Karmelita  
 76) Głowi probostwa S. Mikolaja  
 77) Głowi probostwa S. Jozefa  
 78) Głowi probostwa S. Klary  
 79) Głowi probostwa S. Katarzyny  
 80) Głowi probostwa S. Anny  
 81) Głowi probostwa S. Marii  
 82) Głowi probostwa S. Jozefa  
 83) Głowi probostwa S. Karmelita  
 84) Głowi probostwa S. Mikolaja  
 85) Głowi probostwa S. Jozefa  
 86) Głowi probostwa S. Klary  
 87) Głowi probostwa S. Katarzyny  
 88) Głowi probostwa S. Anny  
 89) Głowi probostwa S. Marii  
 90) Głowi probostwa S. Jozefa  
 91) Głowi probostwa S. Karmelita  
 92) Głowi probostwa S. Mikolaja  
 93) Głowi probostwa S. Jozefa  
 94) Głowi probostwa S. Klary  
 95) Głowi probostwa S. Katarzyny  
 96) Głowi probostwa S. Anny  
 97) Głowi probostwa S. Marii  
 98) Głowi probostwa S. Jozefa  
 99) Głowi probostwa S. Karmelita  
 100) Głowi probostwa S. Mikolaja

- Alexandrowice 68. 213
- Bauryn 13. 94 <sup>und</sup> Baurynek
- Balice 171. 984 <sup>und</sup> Werychow
- Bielany 86. 351
- Bronowice wielk 106. 622
- Bronowice małe 85. 545
- Porzofkwinia 57. 353 <sup>und</sup> Porzofkwiniki
- <sup>Burrow</sup> Budryn 38. 263
- <sup>Budaj</sup> Chetm 49. 231
- Choleryn 106. 570
- Chropla 30. 199
- Czemichow 145. 955 <sup>und</sup> Ratanice
- Czemichowek 110. 584
- Czutow 106. 791
- Czutowek 54. 327.
- Dąbrowa fletcherka 46. 281 <sup>und</sup> Dąbrowka
- Frywałd 42. 220. 609
- Grotowa 18. 98. 407
- Jeziorzany 74. 365. 712
- Kamień 95. 537. 483 <sup>und</sup> Łęga
- Kasow 205. 1191. 239
- Kłokocyn 137. 737. 751
- Lifski 142. 889
- Mnikow 140. 786 <sup>und</sup> Mnikowek
- Morawica 138. 921 <sup>und</sup> Morawica mała
- Mudlniki 47. 312
- Nowa wieś fletcherka 177. 950
- Olchawica 110. 609
- <sup>Zaręka</sup> Piekarzy 100. 407
- Przełpinia duchowna 116. 712
- " narodowa 88. 483
- Przełpinia 46. 239

Kozhanow ---  
 Krymiki ---  
 Kępa ---  
 Klepuzow ---

Aocyna 145 . 756  
 Rusocice 136 . 819  
 Rybna 292 . 1636  
 Rzepka <sup>szlachetka</sup> 57 . 340  
     <sup>szlachetka</sup> <sup>szlachetka</sup> <sup>szlachetka</sup>  
 Siesjowice 35 . 201  
     <sup>Stefanow</sup>  
 Smiedzica 76 . 316  
 Sutkowa <sup>szlachetka</sup> 7 . 44  
 Wola Justowska 48 . 293 <sup>mit Podkamysze</sup>  
 Wolowice 130 . 834 <sup>mit Niwka und Zawieszcie</sup>  
 Zabieszow 86 . 642  
 Zagacie 61 . 373  
 Zales 179 . 1066  
 - Zakamysze -

IV  
Knefzowice

Alwernia 82 . 512  
 Brodta 188 . 1015  
 Brzezinka 51 . 319  
 Czatkowice 57 . 318  
 Czarna <sup>Dębnik</sup> 84 . 516  
     <sup>Charbielow</sup>  
 Grojec 125 . 371  
     <sup>Dubie</sup>  
 Kazmierowka 2 . 12 <sup>(brucht nicht als eigenständige Gemeinde)</sup>  
 Knefzowice <sup>groszowiec</sup> 159 . 1140  
 Kobylany 89 . 400  
 Lgota 70 . 399  
     <sup>miynka</sup>  
 Miszkina 88 . 471  
 Mirow 71 . 399  
 Niehofzowice 32 . 204  
 Nielepice <sup>niekluz</sup> 80 . 441  
 Nieporaz 31 . 146  
 Nowagora 187 . 963  
 Nowajowagora 145 . 832  
 Offzerowice 67 . 406  
     <sup>Podstępe</sup>  
 Pajzultowice 134 . 818  
 Pizary 27 . 216  
 Poręba 169 . 1187 <sup>mit Lotok und Skowronek</sup>  
 Radwanowice 83 . 503.

Rudawa 76. 542  
 Rudno 87. 536  
 Sanka <sup>notujdowa</sup> 70. 404  
 Siedle <sup>Sanka notujdowa</sup> 67. 456  
 Sennyrnek <sup>Sowiarka</sup> 116. 739.  
 Wjckowice 41. 221  
 Wola Filipowca 166. 943  
 Zary 35. 293.  
 Zbik 38. 254.

V

(Chrzeonow)  
 (Pnitrus)  
 (Trebina)

Babcie 137. 928  
 Bolcin 58. 313  
 Czynowka 35. 188  
 Dulowa 29. 188  
 Filipowice 176. 1030  
 Jankowice <sup>Gorka Trebinka</sup> 156. 921  
 Jankowice <sup>Chatupki</sup> 156. 921  
 Karnowice 67. 371  
 Kofielec 90. 487  
 Kwaczata 221. 1432 <sup>und Siemota</sup>  
 Msthow <sup>Lipowiec zamek</sup> 90. 530  
 Mtozowa 89. 492  
 Myrlachowice 108. 769.  
 Oklesha <sup>Oblaszki</sup> 95. 543  
 Pita <sup>Blaszyn</sup> 28. 154  
 Ptaza 191. 1206 <sup>und Siemota</sup>  
 Ptoki 65. 393  
 Pokoruye 58. 349  
 Pjary 92. 489  
 Regulice 176. 1058  
 Rozkorkow 127. 721  
 Siepa 56. 632  
 Trebinia <sup>masz</sup> (149). 746 <sup>mit Miechow, Wypychow und Dorf Trebinia</sup>  
 Trebionka 81. 248

VI  
Chranow

Wodna 48. 292  
 - wycieczki  
 Zagorze 130. 882 (brzoft iust ab brzoftom Kaminwöngern)  
 Zarki 180. 1038  
 - zrodła

Balin 179. 943  
 Bobrek 141. 734. mit Bobrowniki

Byczyna 183. 1104  
 Chetnek 163. 850  
 Chranow <sup>miasto</sup> 480. 4568

Cizkowie 169. 1128

Dąb 29. 114

Dąbrowa nad 115. 1030 mit Kolonia górnicza

Długobryn 64. 394

Gory luffowickie 48. 287

Gorzow 122. 591

Gromiec 128. 907.

<sup>zaznac</sup> Zaworzyo 323. 2682 mit Kolonia górnicza w niedzieliskach

Zelen 170. 1094.

Zkuty 52. 356.

Zibiqz wielki 219. 1060

J. maty 180. 1112

Luffowice 90. 597.

Ostropole 5. 35

Szysakowa 82. 549.

<sup>mozydo</sup>  
 Podtęże pod zaworzyem - -  
 Nymystow - -

Opłacać 9 cych podatki w Krakowie w mieście

115 f. Gromiec <sup>zaznac</sup> - Alupnupniz  
 5824 Gromiec, Gromb, Grombimupniz

|                                   |       |
|-----------------------------------|-------|
| 6750 Gromiec Gromb i Grombimupniz | 1023  |
| 6429                              | 3137  |
| 9863                              | 5065  |
| 6533                              | 3156  |
| 6780                              | 3603  |
| 391                               | 3823. |



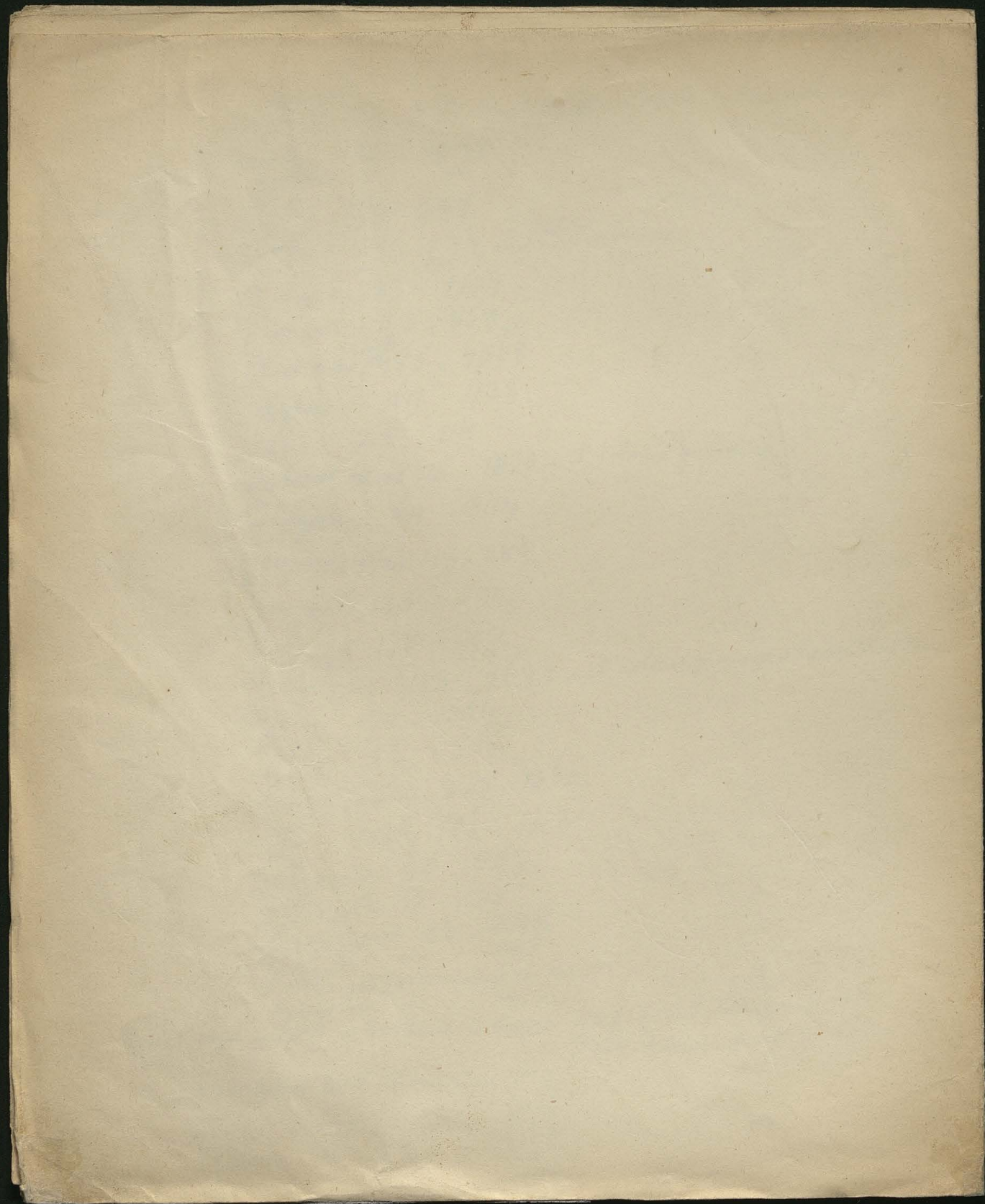

## Dystrykty miejskie

- I od n<sup>o</sup> 1-393  
 II " " 394-532 Piasek od n<sup>o</sup> 1-95. 162 Kle-  
 pan od n<sup>o</sup> 1-110.  
 III " " 530-683 Klepan od n<sup>o</sup> III-300  
 IV " " Piasek od n<sup>o</sup> 96-265 Gamańce  
 od n<sup>o</sup> 1-38. Wygoda n<sup>o</sup> 266-271  
 274-368.  
 V Stradom n<sup>o</sup> 1-31 Kazmier Chreścijański  
 n<sup>o</sup> 1-93 Żydowskie miasto n<sup>o</sup> 1-211.

## Dystrykty wiejskie

- I mogiła II Dalice z<sup>u</sup> Mydlniki III Kneżowice  
 IV Inebinia V Jaworzno VI Chorzanów  
 VII Alwernia VIII Czeremichów IX Liszki.

## Sady pokoju

- I miasto Kraków  
 II Kazmier  
 III mogiła w Krakowie  
 IV Chorzanów ✕  
 V Kneżowice. #

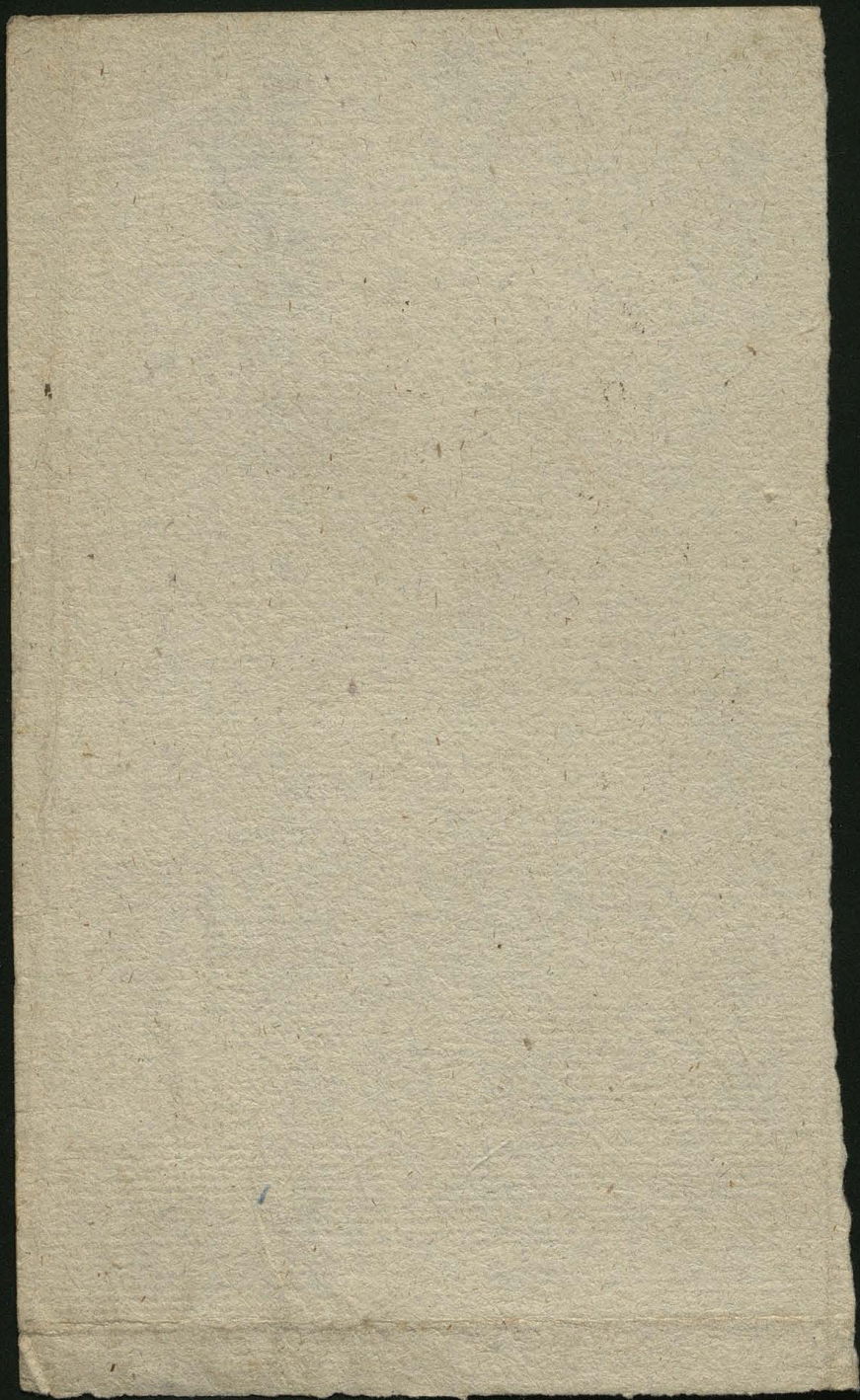

Krakow, Garna Wios, Gramatyka

Piaski Gregorzki

Krakau Lasek, Kleparz, Stradom, Kazimierz,  
Zydowskie miasto, Mlynski i fr. Zylak  
i Dajwór.

Zwornyniec: Lotwie zwornynieckie

Mogila

Borneje, Borneje nasodowe, Borneje Zylachackie,

Dąbie, Depuz, Głębocinow.

Przednik braty: Bulemie (młyn) - wsi: probostwo  
i Krynja.

Poranice Chatupki; Ksya <sup>na</sup> ~~na~~ <sup>na</sup> Holendrach, Strajow

Kosielnicki Cto, Gorka <sup>na</sup> ~~na~~ <sup>na</sup> Kosielnicka, Pichozza  
i Stanislawski; Chatupki w Ostomiu.

Przylapki: Ksya Rusiecka

Plezzow, Ksya Kujawska, Kujawy

Wolica Las Kosielnicki, Rogow

Cryzjny Leg

Modlnica modlnicka

Przednik czerwony, Przednik czerwony wsi: Karne

litow z czerwony, wsi: Dominikanow,

wsi: probostwa S. Mikołaja, wsi: Szpitala

S. Łazarza, wsi: Celomoyka

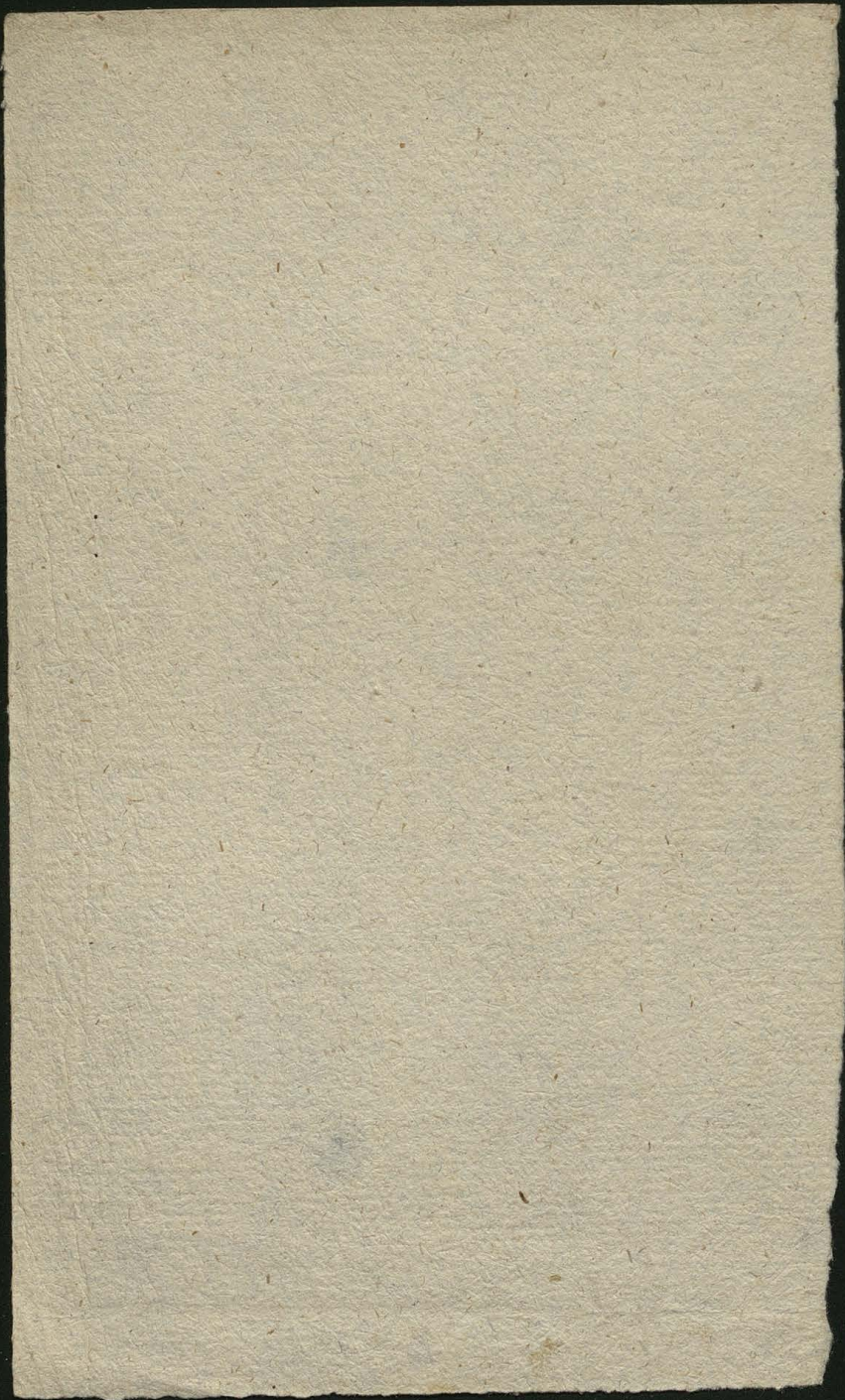

- 280 Aleksandrowice <sup>II</sup> 348 377 377 fad. 2 1/4 <sup>szpital dla wdow i sierot</sup> młyn o kamieniu (Morawica par.) 1) Kochanow 2) Stefanow.
- 512 Alwernia <sup>III</sup> 4 1/2 (par. Porska) <sup>między werychins II</sup>
- 682 Balice 1 3/4 (Morawica) 1) <sup>238/</sup> Bobrow? 2) Surogocie 130
- 378 Bielany 1 (Zwieniec) IX
- 734 Bobrek 4-135 175 8 8 <sup>II</sup> 1) Bobrowiki górne 2) Bobrowiki dolne 3) Nowe pole
- 394 Branice 2 1/4 (Rufuga) I 8 1/4 (Bobrek) VI ad Bobrek
- 728 Babice 8 4 3/4 1) Zabagnie VII
- 90 Baczyn <sup>II</sup> (Zymie) 3 1/4 (Zalas) <sup>II</sup> 3 1/4 (Morawica) <sup>młyn o kamieniu</sup>
- 828 Balin 135 155 206 7 (Kosielec) <sup>II</sup> 1) Kuzmin 2) Bida 3) Wodziejowka 3) Czajowka 4) Nowy folwark 5) Rakki
- 207 Batowice 1 1/4 (Rauiborowice) I
- 94 Bieszcz 1 (S. Mikotaj w Krak.) I
- 419 Bibice 473 61 151 1 1/2 (Zielonki) II
- 498 Bienszyce 1 1/4 (Rauiborowice) I
- 665 315 <sup>665</sup> Bolechowie 547 97 97 1/2 2 1/2 II
- 130 313 Bołen 1 1/2 (Rauiborowice) I ~~Hawki~~
- 313 Bołencin 313 59 63 5 1/2 (Ptaja) 1) Hawki IV
- 121 Bosutów 1 1/2 (Rauiborowice) I
- 1015 Brodta 3 1/4 (Porska) Zalasem VII
- 636 Bronowice <sup>duże</sup> wielkie 1 (S. Jusepan w Krak.) IX
- 558 Bronowice małe 3/4 (P. Maria w Krak.) IX

|      |    |  |     |   |
|------|----|--|-----|---|
|      | —  | Buga 3/4 (Czerminów) VIII  |     |   |
| 204  | IV | Przerie narodowe 248 45 72 1 3/4 (Bolechowice)   | 204 | młk. II   |
| 137. |    | Przerie szlacheckie 1 3/4 (Bolechowice)  | 137 | młk. II   |
| 330  | V  | Przeżynka 319 55 70 2 3/4 (Rudawa)   |     | III   |
| 338  | IV | Przostkwinia 353 57 108 3 (Morawica)   |     | II  |
| 202  | IV | Przostkwinia 2 (Zales) II  |     |   |
|      |    | Budzyn 134 24 54 1 3/4 (Morawica i dółki)  |     | II  |
|      |    | Bukowa 8 (Jawonno) V   |     |   |
|      |    | Porów 2 (Morawica) (Ludn 238) II ad Balcie   |     |   |
| 1104 |    | Pyrzyca 1104 — 130 240 7 (Jawonno) 2) Młyn V   |     |   |
| 4568 | II | Chrzanów 4568 — 384 1012 6 1/2 3) Gł. 1) Naborowin 2) Naboronin 3) Gł. 4) Papiernia 5) Kuznia 6) Krępy młk 7) Napierzka. |     |   |
| 404  |    | Chatunki 2 (Zagrodki) (Rutufa) I   |     |   |
| 238  |    | Chabielno 4 1/4 (Jenupiek) III   |     |   |
| 850  | II | Chelm 1 1/4 (Lwie ryny) i Zakamycze IX   |     |   |
| 581  | II | Chelmek 850 154 167 7 1/2 (Dobrek)   |     | 1) Chelmek 2) Paprotnik 3) Naba-gnie 4) Prypycki młk 5) zagórni |
| 193  | IV | Cholerzyn 570 900 178 2 (Morawica)   |     | II  |
|      |    | Chrosno 144 29 54 2 3/4 (Morawica)   |     | II  |
| 316  | V  | Cho 2 3/4 (Gorka kofelnicza)   |     |   |
| 1128 |    | Czatkowice 318 51 78 4 (Krolowice)   |     |   |
| 543  |    | Cizikowice 1128 166 227 7 (Jawonno)  |     | 1) Biskupie 2) Łozekana 3) Dobra vel Augustin 4) Cefki          |
| 955  | 38 | Czerna 516 82 115 4 (Nowagóra)   |     |   |
|      |    | Czarnowka 2 ad Balcie  |     |   |
|      |    | Czernichow (Syniec) przewoz na Wiele 3 1/2   |     | †   |
|      |    | Czulice 3 1/4 †  |     |   |
| 791  |    | Czutów (Syniec) 2 3/4 (Rybna)  |     |   |
| 584  |    | Czernichowek 3 1/4 (Czerminów)   |     |   |
| 491  |    | Czyżymy 3 1/4 (Mogita)   |     |   |
| 327  |    | Czutówek (Syniec) 2 3/4 (Rybna)  |     |   |
| 188  | II | Czyżówka 188 27 41 6 1/2 (Płoki)   |     |   |
| 299  | †  | Czarnawice 1/4 (S. Jurepan w Krakowie)   |     |   |
|      | II | Dąb 114 20 25 8 1/4 (Libiąż wielki)  |     |   |
| 328  |    | Dąbie 3 1/4 (S. Nikołaj w Krakowie)  |     |   |
|      |    | Dębunia 1 3/4 (Rau botowie)  |     |   |

73

#

|          |   |   |            |                  |
|----------|---|---|------------|------------------|
| 1030     | Dobrowa <sup>narodowa</sup> 122 221 231 2 3/4 (Czernichow)            | 8 Jaworzno                              | 1) Wyso    | Kiboreg 2) Jozoi |
| 181      | <del>Dobrowa</del> <sup>narodowa</sup> 122 221 231 2 3/4 (Czernichow) | 3) Zielonki 4) Jozoi                    | 5) Tuna    | Wbozeubowice     |
| 394      | Dębnik 4 (Pawłotowice)  | 8 1/4 (Jaworzno)                        |            |                  |
| 182      | Długoszyn 394 02 89   |   |            |                  |
| 160      | Dojazdow 2 1/2 (Rufuz)  |   |            |                  |
| 188      | Dubie 3 1/2 (Kudawa)  | 4 3/4 (Trzebinia)                       |            |                  |
| 155      | Dulowa 128 25 58  | 1 1/2 (Ramborowice)                     |            |                  |
| 1030 III | Dzietkanowice 1030 16 3 230 5 (Nowagóra)                              |   |            |                  |
| 239 IV   | Filipowice 220 44 91 4 (Zalaf)  |   |            |                  |
| 107 IV   | Frywałd 220 44 91 4 (Zalaf)   | 1 3/4 (Zielonki)                        |            |                  |
| 202 IV   | Garlica margwana 24 16 42 1 3/4 (Zielonki)                            |   |            |                  |
| 100      | Glebuntow <sup>innym imiadem</sup> 220 44 91 1 3/4 (Zielonki)         |   |            |                  |
| 159      | Glebinców 1 (J. Mikotaj w Krakowie)                                   |   |            |                  |
| 144 IV   | Głęboka 2 3/4 (Gulice)  |   |            |                  |
| 287 I    | Gorka Trzebińska 5 3/4 (Trzebinia)                                    | 1) Misów 2) Bereska 3) Broniska         |            |                  |
| 212      | Gorka Szlachecka 5 3/4 (Trzebinia)                                    |   |            |                  |
| 715 III  | Gorka Koscielnicza 5 (Zielonki)                                       |   |            |                  |
| 907 III  | Gorka narodowa 136 25 51 3/4 (Zielonki)                               |   |            |                  |
| 98 I     | Gorzów 591 119 130 8 (Bobrek)   | 1) Pułtynia                             |            |                  |
| 252      | Gory duszowskie 287 40 01 6 (Chranow)                                 | 1) Łodźiersza                           |            |                  |
| 71       | Gromatycza 1/4 (J. Jurek w Krakowie)                                  |   |            |                  |
| 2682     | Grembalow 1 3/4 (Plesow)  |   |            |                  |
| 1094     | Grojec (Godziet - Gynec) 715 100 153 4 3/4 (Regulica)                 |   |            |                  |
| 365      | Gromiec 907 171 202 7 1/2 (Bobrek)                                    | 1) Bzyki 2) Leg 3) Kotowice z na.       |            |                  |
| 437      | Grotowa 2 3/4 (Czernichow)  |   |            |                  |
| 131      | Grzegorzki 1/4 (J. Mikotaj w Krak)                                    |   |            |                  |
| 371 III  | Gwozdziec 3 1/2 (Krzyszowice)   |   |            |                  |
| 210      | Jankowice 5 (Babile)  | 1) Dominikantki                         |            |                  |
| 97       | Jaworzno 2682 334 590 7 1/2 (Zielonki)                                | 1) Miedzieliska 2) Podnik 3) Napastwisk | 4) Baran   |                  |
| 1094     | Jelen 1094 179 253 8 (Jaworzno)                                       | 1) nagrobki 2) Kopa 3) Baran 4) Wboze   | 5) Skrygle |                  |
| 365      | Jeziorzany 2 1/2 (Gizki)  |   |            |                  |
| 437      | Jezior 8 (Jaworzno) ad Jaworzno                                       |   |            |                  |
| 131      | Jezior 8 1/4 (Jaworzno) ad Jaworzno                                   |   |            |                  |
| 371 III  | Kamien (alajst. Brzezo Ciata) 4 (Lorsba)                              | 1) Leg                                  |            |                  |
| 210      | Kantorowice 1 3/4 (Ramborowice)                                       |   |            |                  |
| 97       | Karniowice 371 55 78 4 3/4 (Trzebinia)                                | 1) Ostrogora                            |            |                  |
| 371 III  | Karniowice Florkeńskie 371 55 78 4 3/4 (Trzebinia)                    |   |            |                  |
| 210      | Karniowice Meiszewskiego 2 (Bolechowia)                               |   |            |                  |
| 97       | Karniowice 202 32 30 2) Ostrogora                                     |   |            |                  |

74

|         |   |  |  |  |  |
|---------|---|--|--|--|--|
|         | Karm. 12. 1. 1.   |  |  |  |  |
| 279     | Karniów (Lulice)  |  |  |  |  |
| 1294    | Kaszów (Lyniek) 2 1/2 (Lifski)  |  |  |  |  |
| 50      | Kawiorz 1/4 (L. Susepan Krakow)   |  |  |  |  |
| 356 II  | Kępa 356. 45. 78. 6 1/2 (Chyżanin) 1) Krzyż Lesiek 2) Grobel 3) Ogiernia 4) Cegielnia                                     |  |  |  |  |
|         | Kępa 3 3/4 (Czerlichów)   |  |  |  |  |
|         | Kępa Rusiecka 2 3/4 (Rufusa)  |  |  |  |  |
|         | Kępa Kujawska 2 (Rufusa)  |  |  |  |  |
|         | Kleszczów 2 1/2 (Morawica)  |  |  |  |  |
| 773     | Kłokoszyn 3 1/2 (Czerlichów) 1) Kępa 2) Łapińska 3) Bonga   |  |  |  |  |
| 565 V   | Kobylany 402 43. 118. 2 1/2 (Bolechowie)  |  |  |  |  |
|         | Kochanów ad Alexandrowie 2 1/2 (Rudawa)   |  |  |  |  |
|         | Koto Lipowieckie 5 1/2 (Babice)   |  |  |  |  |
| 487 III | Kosielec 487. 75. 100 6. 1) Rozpantawa 2) Bereska 3) Łapiernia 4) Wygod   |  |  |  |  |
| 285     | Kosielniki 3 1/4 (Goska Kosielnicka) 1) Cto   |  |  |  |  |
| 239     | Kosmierzów 2 3/4 (Lulice)   |  |  |  |  |
|         | Krowodrza 1/4 (L. Susepan Krakow)   |  |  |  |  |
| 875     | Krzestawice 1 1/2 (Pleszów)   |  |  |  |  |
| 398     | Kremienik 3 3/4 (Czerlichów) w d. Kępa (Czerlichów)   |  |  |  |  |
| 1124 V  | Krzeszowice 1140. 143. 285 3 1/2 (Krzyszowice)  |  |  |  |  |
| 251     | Krzyżtoforzyce 2 1/2 (Rufusa)   |  |  |  |  |
| 324     | Kujawy 2 (Pleszów) 1) Kępa Kujawska (w horyzontach i wodotani)  |  |  |  |  |
| 1420    | Kwaszta 4 3/4 (Babice) 1) Sępólno 2) Łafuzyn 3) Klarówka 4) na piasku 5) Łód nadia 6) Włosien                             |  |  |  |  |
| 398 V   | Łgota 399. 60. 90 5 (Łtoki)   |  |  |  |  |
| 914 III | Łdubiaż mały 1112. 130. 240 7 (Łdubiaż wielki) 1) Zagórze 2) Łąka grobli  |  |  |  |  |
| 1060 II | Łdubiaż wielki 1060. 181. 233 7. 1) Łąka grobli 2) Karczówka 3) Łąka grobli 4) Karczówka 5) Dąb 6) Krzyżda 7) Łąka grobli |  |  |  |  |
|         | Łipowice 5 1/2 (Babice)   |  |  |  |  |
| 947     | Łiszki (Lyniek) Łojostwo 2 1/4 (Lifski) 1) Łowa wres  |  |  |  |  |
|         | Łiszki karczma 2 (Bolechowie)   |  |  |  |  |
| 423     | Łubozra 2 (Pleszów)   |  |  |  |  |
|         | Łuszczowice 597. 88. 134 6 (Kosielec)   |  |  |  |  |
| 234     | Łas Kosielnicki 3 (Rufusa) 1) Rogów   |  |  |  |  |
|         | Łas 4 1/4 (Czerlichów)  |  |  |  |  |
|         | Łas 1 (L. Mikolaj w Krak. i mogiła)   |  |  |  |  |
| 344     | Łobzów 1/2 (L. Susepan w Krak)  |  |  |  |  |
| 209     | Łuczanowice 2 1/4 (Rufusa)  |  |  |  |  |

|         |  |  |  |
|---------|--|--|--|
| 1060    | marzowiec 1 1/4 (Zielonki)   |  |  |
| 462 V   | Mętkow 6 (Dabica) 1) mętkow maty vel Dąbrówka<br>mętkow 5 3/4 (Trzebinia)                    |  |  |
| 160     | mirow 7 (Łopka)  |  |  |
| 91      | miśrzowice 1 1/2 (Dziaborowice)  |  |  |
| 77      | mtynka 3 (Rudawa)<br>mtyn chęchelski 3 (Rudawa)  |  |  |
| 492 II  | Moszcza 492 60 108 5 (Trzebinia) 1) Stawki   |  |  |
| 786     | Mników 1 3/4 (Morawica)  |  |  |
| 444 IV  | mnikowek 2 1/2 (Morawica)  |  |  |
| 292     | Modlnica wielka 110 103 246 fyka 1 1/4 ♂<br>" mata 1 1/4 (Modlnica wielka) zwan a Modlniczka |  |  |
| 1121    | Moguta 1 1/4 ♂   |  |  |
| 198     | Morzydło 6 1/2 (Lubisz Wielki) 1) Jawor  |  |  |
| 958 IV  | Morawice <sup>wielka</sup> 87 135 310 fyka 2 1/2 ♂<br>" mata 2 3/4 (Morawica)                |  |  |
| 290 IV  | Mydlniki 312 49 72 1 1/2 (S. Szympan w Krakowie)   |  |  |
| 489 III | Mysłachowice 769 94 153 (Trzebinia) 1) Krze 2) Gaj   |  |  |
| 213 V   | Męgoszowice 264 30 44 2 3/4 (Rudawa) 1) Sowiarka   |  |  |
| 355 V   | Niekluz 3 1/2 (Rudawa)   |  |  |
| 165 III | Niepiec 441 67 92 3 1/4 (Rudawa)   |  |  |
| 1046 V  | Nienoraz 154 24 34 5 1/4 (Regulice)<br>nowka 3 (Cernichów)                                   |  |  |
| 438     | Nowa Góra 923 195 234 fyka 4 3/4 ♂   |  |  |
| 749 V   | Nowawies szlachecka (Tynieck) 2 3/4 (Liszyki) ad Liszyki                                     |  |  |
| 526     | Nowa wieś narodowa (Tynieck) 1/4 (S. Szympan w Krakowie)                                     |  |  |
| 109 II  | Nowojowa góra 382 170 195 fyka 3 1/2 (Rudawa)  |  |  |
| 631     | Olchowa 3 1/4 (Regulice)   |  |  |
| 241     | Olchowa 4 1/2 (Łopka)  |  |  |
| 38 II   | Olchowa 3 (Gorka Kofielnicza)  |  |  |
| 423 V   | Olchowa 3 1/4 (Rufina) 105 męzkan  |  |  |
| 849 V   | Olchania 1 1/4 (Zwierzyńce)  |  |  |
| 147 IV  | Olchyn 5 (Dabica) (Rumisz. Olwernia)   |  |  |
| 186     | Ortopole 35 2 8 6 3/4 (Bobrek)   |  |  |
| 513     | Orszynia 406 58 91 fyka 4 1/2 (Płoki i Nowagóra) 1) Galman                                   |  |  |
|         | Parzattowice 818 121 174 fyka 4 ♂ 1) Dębik   |  |  |
|         | Pętkowice 122 21 42 1 1/4 (Gebutów i Zielonki)   |  |  |
|         | Piaski 1/4 (S. Mikotaj w Krak.)  |  |  |
|         | Piekary (Tynieck) 1 1/4 (Liszyki)  |  |  |
|         | Pierznia z młyn z pita na Kasnicach 6 3/4 (Chrzanów)   |  |  |

|         |  |  |  |  |  |
|---------|--|--|--|--|--|
|         | Pafieka 3 1/2 (Gernichow)  |  |  |  |  |
| 157 III | Lita 154. 24. 34. 6 (Płaza)  |  |  |  |  |
| V       | Lisary 216. 27. 50. 3 (Lagotowice)   |  |  |  |  |
| 188 III | Lrary <del>219</del> 484. 70. 101 5 1/4 (Płoki)  |  |  |  |  |
| 539     | Pleszow 1 3/4 ♂  |  |  |  |  |
| 349 III | Płaza 1206. 176. 242 5 3/4 ♂ 1) Siemista 2) Obłaffki 3) Podgorce 4) Starzyn 5) Jar =<br>Laryzyna 6) Kamionka |  |  |  |  |
| 393 III | Płoki 293. 59. 89 6 1/2 ♂  |  |  |  |  |
| 1187    | Porsba 4 ♂ 1) Regota 2) Skowronek 3) Kamionka 4) Potok 5) Szwabry  |  |  |  |  |
| 239     | Pozdanie wojtostwa w D. Tugolymie 8 (Jaworzno)   |  |  |  |  |
|         | Pozdanie 4 1/4 (Trebina) 2) Dytynkie 3) Trebina.   |  |  |  |  |
|         | Pozdanie 2 1/4 (Porsba) 2 (Modlnica)   |  |  |  |  |
|         | Pozdanie 1 1/2 (Lwiecyniec)  |  |  |  |  |
| 349 III | Pogorzycze 349. 54. 72 6 (Kofielec) Tądne potężniety 1) Borowie 2) Rozpoutowa 3) Zrebe<br>nach 8) Zagorank   |  |  |  |  |
| 785     | Potworie 1/4 (Lwiecyniec)  |  |  |  |  |
| 188     | Prusy 2 3/4 (Rauborowie)   |  |  |  |  |
| 462 V   | Potok 4 1/2 (Porsba)   |  |  |  |  |
| 637 IV  | Pronik biały 425. 47. 217 3/4 (J. Knyg)  |  |  |  |  |
|         | " czerwony 678. 91. 309 3/4 (J. Mikotaj)   |  |  |  |  |
| 712     | Przebinia duchowna (Syniek) 3 3/4 (Rybna) 1) Mlynicyfka  |  |  |  |  |
| 483     | " narodowa (w XV w. Jan & Kawiński kab. Dolina) 3 3/4 (Gernichow) 1) Belezika 2) Zagone<br>3) Zajaze         |  |  |  |  |
| 250     | Przegorzaty 3/4 (Lwiecyniec)   |  |  |  |  |
| 293     | Przylasek Rudzicki 2 3/4 (Rufusa)  |  |  |  |  |
|         | Przylasek Wyciarzski 2 3/4 (Rufusa)  |  |  |  |  |
| 280     | Rauborowie 1 1/2 ♂ 1) Prawda   |  |  |  |  |
| 712     | Razna (Syniek) 2 1/2 (dityki) 712 miesz.   |  |  |  |  |
| 501 V   | Radwanowie 503. 95. 118 3 (Rudawa)   |  |  |  |  |
| 312     | Rakowie 3/4 (J. Mikotaj)   |  |  |  |  |
| 1058    | Regulie (Syniec) 5 ♂ 1) Kramionka 2) Borandy ska 3) Borzeiny 4) Skata  |  |  |  |  |
| 585     | Rogow 3 (Gora Kofielnicka)   |  |  |  |  |
|         | Rozkochow 5 (Babice) 1) w bagnie   |  |  |  |  |
| 551 V   | Rudawa 542. 79. 119 2 3/4 ♂ III  |  |  |  |  |
| 152 III | Rudno 536. 77. 109 1) Zbojnik 4 3/4 (Tenczynek) IV   |  |  |  |  |
| 719     | Rusowie 4 1/4 (Gernichow) VIII   |  |  |  |  |
| 295     | Ruszcza 2 1/2 ♂ I  |  |  |  |  |

AB  
AB

|         |                              |                           |                      |   |
|---------|------------------------------|---------------------------|----------------------|---|
| 1676    | Rybna (Syniec)               | 3 1/4 ♂ VIII              |                      |   |
| 109 IV  | Drzaska duchowna             | 340. 57. 129              | 1 (S. Szepan)        | 109 funtów II                             |
| 211     | " szlachecka                 |                           | 1 (S. Szepan) II     | 211 funtów                                |
| 188     | Sanka półmowa                | 4 (Sanka)                 | VII                  |   |
| 216     | Sanka półmowa                | 3 3/4 (Sanka)             | VII.                 |   |
| 201     | Sciejowice (Syniec)          | 2 1/2 (Liscki)            | VIII                 |   |
| 463 V   | Siedlec                      | 3 1/2 Rudawa              | III                  |   |
| 632 III | Sieroszka                    | 146                       | 6 1/4 (Trzebinia.)   | 1) Stara masyzna IV                       |
| 411     | Smierdziwa (Syniec)          | 1 1/2 (Liscki)            | IX                   | ad Kważycę a                              |
|         | Skwironek                    | 4 1/4 (Sanka)             | VII                  |   |
|         | Sowiarka                     | 2 1/4 (Rudawa)            | III                  |   |
| 425     | Stanisławowice               | 2 1/2 (Górka Kosielnicka) | I                    |   |
|         | Stefanów ad Alexandrowice    | 2 1/2 (Morawica)          | II                   |   |
| 151     | Stryjów                      | 2 1/4 (Rufusa)            | I                    |   |
| 133     | Sulechów                     | 2 1/2 (Rauborowice)       | Senugi               | I   |
| 64      | Sutkowa                      | 2 3/4 (Czerwikow)         | VIII                 | 64 funtów.                                |
|         | Szarakowa                    | 1 1/2 (Rauborowice)       | I                    |   |
| 549     | Szarygłowa                   | 85. 129                   | 8 1/2 (Jaworzno)     | V   |
|         | Szarygłowa                   |                           | 130 funtów.          |   |
|         | Szarygłowa                   |                           | 1 1/2 (Morawica)     | II  |
| 741 V   | Tenczynek                    | 339. 108. 164             | fykoi ♂              | (4 mil ♂ III)                             |
| 461 IV  | Tonia                        | 442. 71. 141              | 1. (Zielonki)        | II  |
| 300 IV  | Tomaszowice                  | 295. 38. 85               | 2 (Modlnica)         | II 300 funtów.                            |
|         | Trojadyń                     | 1 1/2 (Gebatów)           | II                   |   |
| 193 IV  | Trojanowice                  | 202. 28. 59               | 1 3/4 (Gebatów)      | II 193 funtów.                            |
| 465 247 | Trzebinia                    | 127. 63. 162              | 5 1/2 ♂              | IV  |
| 456 247 | Trzebinia                    |                           |                      |   |
| 247 III | Trzebinia                    | 148. 38. 54               | Trzebionka Marasiego | Trzebionka Sabelsona 5 3/4 (Trzebinia) IV |
| 133 IV  | Ujazd                        | 189. 23. 36.              | 2 (Dolechowice)      | II 133 funtów.                            |
| 228     | Wadow                        | 2 1/4 (Rufusa)            | I                    |   |
| 301     | Węgrzce w gnie Dami Kamienie | 1. (Rauborowice)          | I                    |   |
| 108     | Węgrzynowice                 | 2 1/2 (Górka Kosielnicka) | I                    |   |
|         | Werychów                     | 2 (Morawica)              | II                   |   |

browar wyrabia rocznie 1260 wiader piwa, gorzelnia z aparatem parowym o 3 kotłach rocznie ma za użyciu 508 wiader - młyn o 3 młynach a w nim olejarnia i stajny. - mydlarnia.

|         |                    |                                |                                      |  |
|---------|--------------------|--------------------------------|--------------------------------------|--|
| 251 V   | Wiąckowice         | 221. 42. 42                    | 2 3/4 (Bolechowice)                  | III  |
| 1005 IV | Witkowice          | 223. 40. 99                    | w górze Tamia Kamienie 1.            | (Zielonki) II                                  |
| 1005 V  | Wola Filipowska    | 945. 166. 228                  | 4 1/2                                | Tenympek III                                   |
| 290     | "                  | Justowska (z łonias. d. p. k.) | 3/4                                  | Zurzymniei IX                                  |
|         | "                  | Rusicka                        | 2 1/4 (Rufusa)                       | I  |
| 292 III | Wodna              | 292. 37. 61                    | 6 (Trubina) 1)                       | Pod lucyng IV                                  |
| 834     | Wolowice           |                                | 2 3/4 (Czernichow)                   | VIII   |
| 115     | Wolica             |                                | 4 1/2 (Goska Kofielnika)             | I  |
| 250     | Wrozenia           |                                | 3 (Gulie)                            | I  |
| 607     | Wyuzie             |                                | 3 (Rufusa) I                         | 1) Pnylasek wyciązki                           |
| 181     | Wygiatow           |                                | 4 (Babie) VII                        | 1) dipowiec                                    |
|         | Wymystow           |                                | 6 1/4 (dibie i wielki)               | VI   |
| 630 IV  | Zabierzow          | 80. 259. 240                   | fykot 1 3/4 (Modlnia)                | II 630 fin wof.                                |
|         | Za Kamysze         |                                | 5 1/2 (Trubina) IV                   |  |
|         |                    |                                | 1 1/4 (Zurzymniei) IX                |  |
| 882     | Zagore             |                                | 6 (Babie) VII                        | (całkowicie od dibie i maty 3) w dyf. Alwernie |
| 373     | Zagauć             |                                | 2 3/4 (Czernichow)                   | VIII. 373 fin w.                               |
| 1139 IV | Zalas              | 166. 169. 375                  | fykot 4 8                            | II   |
| 1038    | Zarki              |                                | 6 1/4 (Babie)                        | VII  |
| 100 V   | Zary               | 293. 36. 62                    | 4 1/4 (Rudawa)                       | III  |
| 210     | Zastow             |                                | 1 3/4 (Rauborowice)                  | I  |
| 258 V   | Zbik               | 254. 36. 54                    | 3 3/4 (Krzyszowice)                  | II   |
| 394 IV  | Zelkow             | 394. 64. 95                    | fabryka Kramieni 2 3/4 (Bolechowice) | II 294 fin wof.                                |
| 141     | Zastawie           |                                |                                      |  |
| 724 IV  | Zielonki           | 666. 85. 269                   | Tamia Kamieni 1 1/4 8                | II   |
| 239     | Zrodla male        |                                | 4 3/4 (Babie)                        | VII  |
|         | Zawerzbie          |                                | 2 3/4 (Czernichow)                   | VIII   |
| 757     | Zwierzyniec        |                                | 1/4 (C. p. IV)                       |  |
|         | Zzostawie          |                                | 1 3/4 (Rauborowice)                  | I  |
|         | Krakau Rowl        | 12206                          |                                      |  |
|         | Kleparz Wroslaw    | 5413                           |                                      |  |
|         | Ziaski             | 4218                           |                                      |  |
|         | Stradom            | 566                            |                                      |  |
|         | Karmien, f. p. luf | 8141                           |                                      |  |
|         | " j. m. i. y       | 5230                           |                                      |  |

1077 miejsc 203 ludność  
 135 311. 3 kpa

für vuzwous Comissariat №1 Chrenaw  
 2 Kreszowice  
 3 Krakau  
 4 Krakau  
 5 Mogila

of Schemat ifm.

77

1 Cameraal Dist./juste mit 1) Lądnik biały mit Aurtlof in Krakau  
 2 " " " 2) Czernichow mit Lądnik " "  
 3 " " " 3) Wygietzow zu dypowici

17

Brieda ad Balin

Dąbrówka 181 finw

Gaj ad Myslakowice

Jeziorki ad Boyczyna

Krze ad Myslakowice

Modlnica mata uel Modlniczka 392 finw.

Miedzielisko ad Jaworzno

Laprotnik ad Libiąz wielki

Rozka

Szyjki ad Gromet

Wysoki bocz ad Jaworzno

Zachetmek ad Chetmek

Zbojnik ad Logomye

Zijajki

cf Schematism

Podbrezie attinenz Krakau

Chroum

supra tunc i pomediatet. a p. p. p.

|                  |          |          |            |           |       |               |
|------------------|----------|----------|------------|-----------|-------|---------------|
| Bolechowa        | Gondnia  | 340      | Korony     | finna     | 2000  | z wyjątkiem   |
| Mydlnik          | "        | 330      |            |           |       |               |
| Ujazd            | "        | 512      |            |           |       |               |
| Siedlec          | "        | 312      |            |           |       |               |
| Tenyska          | "        | 508      |            |           |       |               |
| J.               | Porowat  | wyrobic  | 1260       | post-piwo | finna | mit 1 Pfeiler |
| Wola Filipowicza | gabarone | w ktorej | wyrobic    | 9         | 10    | 10 Pfeiler    |
|                  |          | 25       | 10 Pfeiler |           |       |               |

młyn: Aleksandr 1 0 1 Kamin  
 Buzyn 1 1  
 Bolechowa 1 1  
 Babie 1 4  
 Borow 1 1  
 Bondzys 2 1  
 Gebuttow 1 3  
 Mosawica 1 1  
 Mydlniki 1 5  
 Modlnica 1 1  
 Kraszka 1 1  
 Ujazd 1 2  
 Zabierzow 1 3  
 Zales 1 - -  
 Zalkon 2 0 1

Kraszka

|              |         |     |       |
|--------------|---------|-----|-------|
| Borowenka    | 1 mlyno | 0 2 | Kamin |
| Galkowia     | 1       | "   | 2     |
| Kobylany     | 1       | "   | 1     |
| Kraszowice   | -       | -   | -     |
| Nielepie     | 1       | "   | 1     |
| Paguntowice  | 1       | "   | 1     |
| Pisary       | 1       | "   | 2     |
| Ostrzyzna    | -       | -   | -     |
| Radwanowice  | -       | -   | -     |
| Rudawa       | 1       | "   | 2     |
| Siedlec      | -       | -   | -     |
| Tenyska      | 1       | "   | 3     |
| Wola Filipow | 1       | "   | 2     |
| Zany         | -       | -   | -     |

w obu dystrykt 25 mlynow wadnych 0 43 Kamin niach Kłose  
 42856 cent. mgki wydas i 49350 Korony mals

|  |           |         |        |      |     |       |
|--|-----------|---------|--------|------|-----|-------|
| Wala 120 wyrobów                           | 1500      | Zm. 400 | dużo   | 100  | 200 | Rubry |
| Parajuta 1                                 | 300       | 100     |        | 20   |     | 50    |
| Koligors 1                                 | 4000      | 6000    | l      | 600  |     | 1000  |
| Wola Filip 1                               | 1000      | 600     |        | 180  |     | 200   |
| Zeronyet Bielkomin 10 1000 2000 Kocuy wazp |           |         |        |      |     |       |
| Wola Filip 1                               | ceglarnia | wyrobia | 200000 | cegl |     | 4000  |
|  | dachowce  |         |        |      |     |       |

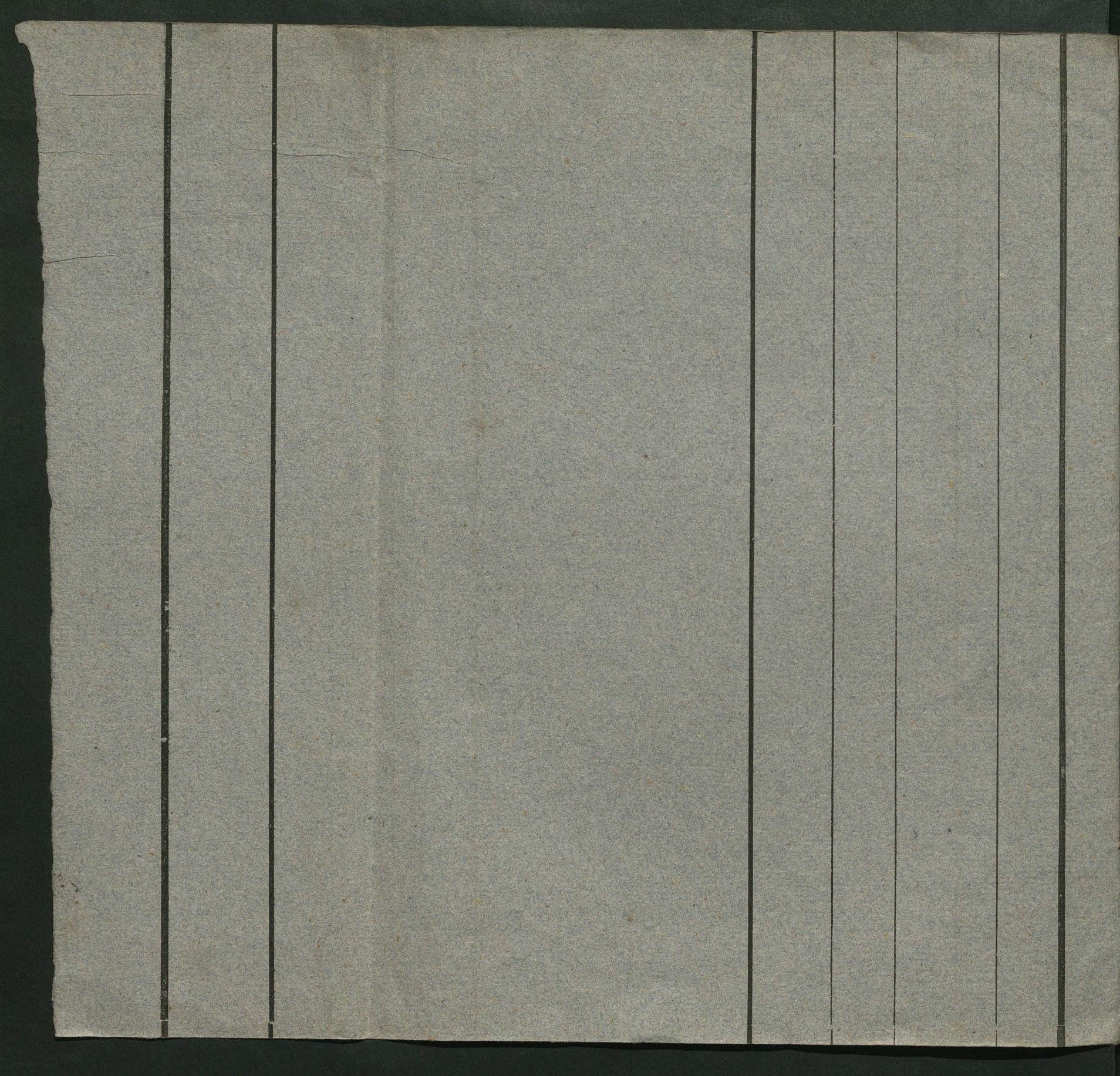



|    |     |   |    |      |      |       |      |      |      |     |
|----|-----|---|----|------|------|-------|------|------|------|-----|
| 87 | 387 | 3 | 52 | 5044 | 5107 | 10233 | 152  | 205  | 1580 |     |
|    |     |   |    | 6233 | 6455 | 12088 | 1915 | 4087 | 3775 | 223 |
|    |     |   |    | 5542 | 5846 | 11384 | 1792 | 2611 | 2570 | 20  |

|     |      |              |     |      |      |                |      |      |
|-----|------|--------------|-----|------|------|----------------|------|------|
| 366 | 1378 | —            | 616 | 3523 | 700  | 3899           | 800  | 1058 |
| 91  | 1697 | <del>—</del> | 303 | 4163 | 1623 | <del>782</del> | 3087 | 2728 |
| 48  | 1237 | 11           | 135 | 3235 | 1562 | 1341           |      | 146  |

Flächeninhalt  
 Bevölkerung  
 Befähigung  
 Verkehr

Die Krakau - Oberrheinische Eisenbahn

Im neuen Jahre zur Gründung dieser Eisenbahn unterwarf  
 die Eisenbahn-Gesellschaft die Gründung der Eisenbahn v. Löbbecke,  
 Joseph Schindler, Ferdinand Schiller und Johann Reich-  
 mann welche ihren Plan einer Eisenbahn zwischen  
 Myslowitz bis Krakau anzulegen dem Krakauer Senat  
 vorlegten. Am 24. Februar 1844 wurden die Statuten  
 dieser Eisenbahn-Gesellschaft genehmigt und am 1. März  
 1844 beschloß der vorgenannte Senat des Privilegiums  
 zur Errichtung dieser Eisenbahn und der Erlaubniß zur  
 Errichtung der dazu nöthigen Fonds von 1,500,000 Thaler  
 zu. Curant auf Aktien zu 100 Thaler wobei sich der Senat  
 des Recht zu erweihen die Eisenbahn von den Aktien-Gesell-  
 schaft nach 30 Jahren abzulösen, und wobei sich die Aktien-  
 Gesellschaft verbindlich erklärte die Eisenbahn bis 1847 fertig zu stellen.  
 Am 12. October 1844 erfolgte die neue finanzielle Grund-  
 einlegung zum Aufsatze und wurde am 13. October 1844 die  
 wurden die Eisenbahn im Entwürfe fertig gegeben. E  
 Die Länge dieser Eisenbahn welche nördlich nach Glogau  
 der Oberrheinischen Eisenbahn bis Myslowitz bis  
 Krakau 8 1/2 Meilen oder 35,506 Rulden Länge mit  
 eisernen Bahnen wobei sich der Aufsatze in einer  
 Länge von 2,961, 8 Rulden Abzug der Länge.

Die Eisenbahn  
 besteht aus  
 30 April 1849 abge-  
 schlossen wurde  
 in der Reichs-  
 Eisenbahn und  
 steht im Einklang  
 der Eisenbahn  
 bis zum 20. März  
 in Aussicht ge-  
 nommen.  
 Fünftels der  
 Summe nicht für  
 und wäre, weil  
 Prioritäts-Aktien  
 zu emittiren.  
 E. Reduktion  
 Aktien gemeldet  
 Anlage-Capital  
 dieser Eisenbahn  
 3,240,000 fl  
 woraus  
 1,947,312 fl für  
 die Eisenbahn  
 454,981 fl für Gebäude  
 457,383 fl für  
 Beschaffung der  
 Betriebsmittel vor-  
 auszugeben.

Ein Längen der horizontalen Dampfen beträgt 5.412 Al.  
Ein stärkster Anstieg von 1/100 tritt auf 793 Al. und ein  
geringster von 1/800 auf ~~402~~ 402 Al. nur; der größte  
fallende findet mit 1/100 auf 1.200 Al. und der geringste  
mit 1/800 auf 506 Al. Länge fast

Zu dem Gehalt würden 64.000 neuen Längen vorbedeutet  
zu ganzen Tritt eine Anstieg auf 16.563 Al. und  
ein fallender der Tuffstein auf 12.594 Al. nur. Ein Längen  
der gesamten Dampfen beträgt 21.526 Al. und zwar der  
Anstiegen 13.980 Al. davon kleinster Radius 595  
Al. und größte 992 Al. ist.

Zu dem Betrieb dieser Tuffen gehört mit 8 Fußweirungen mit  
Expansionskraft von 10000 Locomotiven (und Portige  
fabrik in Berlin) von denen 2 mit dem Betrieb der Tuffen  
nützlich sind. Die Locomotive haben Zylinder 13 bis 15 Fuß  
und Doppel 3 Fuß 1/4 Zoll bis 3' 5" in Durchmesser haben  
von denen auf die Tuffen die Tuffen auf dem  
wertvollen 0.54 Kubikfuß Holz 145 Pfund Pech und  
0.39 Pfund Asphalten sind. In der Tuffen  
die Locomotive sind Tenders würden auf 161,700 fl  
von denen in der Tuffen auf 11.263 fl.  
die von denen 18 Personen wegen wofür 840 Plätze  
nützlich kosten 60,295 fl - 10 Personen wegen 23,893 fl  
- 2 Personen wegen 1,800 fl und - 85 Güter wegen (mit  
einer Leistungsfähigkeit von 9.220 Ctr) 142,443 fl  
Betriebsausgaben im Jahre 1850  
zu ganzen würden 95,757 Personen befördert (wovon  
2559 Personen in I Klasse, 20,658 in II Klasse  
und 72,540 Personen in III Klasse) wofür  
eine Summe von 78.895 fl gezahlt wurden. Jeder Stein  
hat im Durchmesser 5 1/2 Meilen auf der Tuffen zu  
geleitet und für die Meilen 8-9 kr. gezahlt

Mit dem Hauptaufsatzen war vom 14.215 Ltr. Reisfrucht  
befördert wofür ein Gehalt von 6.456 fl und für ein  
Centner 27.2 kr. einbezogen wurden ist.

Der frühesten Erntezeit belief sich auf 770.753 Ltr.  
und die frühesten Ernte auf 109.179 fl. In dem Centner  
frucht bezogen durchschnittlich die Ernte auf 6.9 Meilen  
und zahlte für die Meilen 1.2 kr.

Halbesam wurden 1.665 fl für den Transport von  
257 Equipagen = ; 1434 fl für den Transport von  
Pflanzen, und = 16.053 als vorfinden für ein  
einbezogen.

Die Gesamtsumme beträgt somit 213.682 fl und  
vertheilt sich auf die Nutzweilen mit 14. fl 28.6 kr.

F Ertrags-Ausgaben im Jahre 1850 beliefen sich  
auf 109.192 fl wovon 47.553 fl auf die Ernteverweil-  
dung; 53.033 auf Ernteverweilung; und 8.606 fl  
auf allgemeinen (Central-) Verwaltung entfallen  
für die Unterhaltung der Ernte wurden 23.357 fl und  
für die Instandhaltung und Reparaturen der Locomo-  
tive (welche im Ganzen 14.759 Nutzweilen einfließen)  
6.249 fl verwendet. Die Kosten der Zückerer sollten  
sich auf 1 fl 21 kr für die Nutzweilen  
Die Ausgaben betragen im Allgemeinen für die Nutz-  
weilen 7 fl 24 kr.

Die neuen für ein Jahr länger Ernte belief sich im Jahre  
1850 auf 61.665 fl wovon sich das Actiencapital mit  
1.9 Prozent verzinst.

So betragen im Jahre 1850 die Ernteverweilung 213.682 fl die  
Ausgaben 109.192 fl mithin der Ernteverweilung 104.490  
fl von der Abzahlung der Verzinsung und Abtragung der  
Zinsen 61.665 fl

Mittheilungen  
I. Jahrgang II. Hft  
(1852) pag 67-69.  
40 Sr. em.

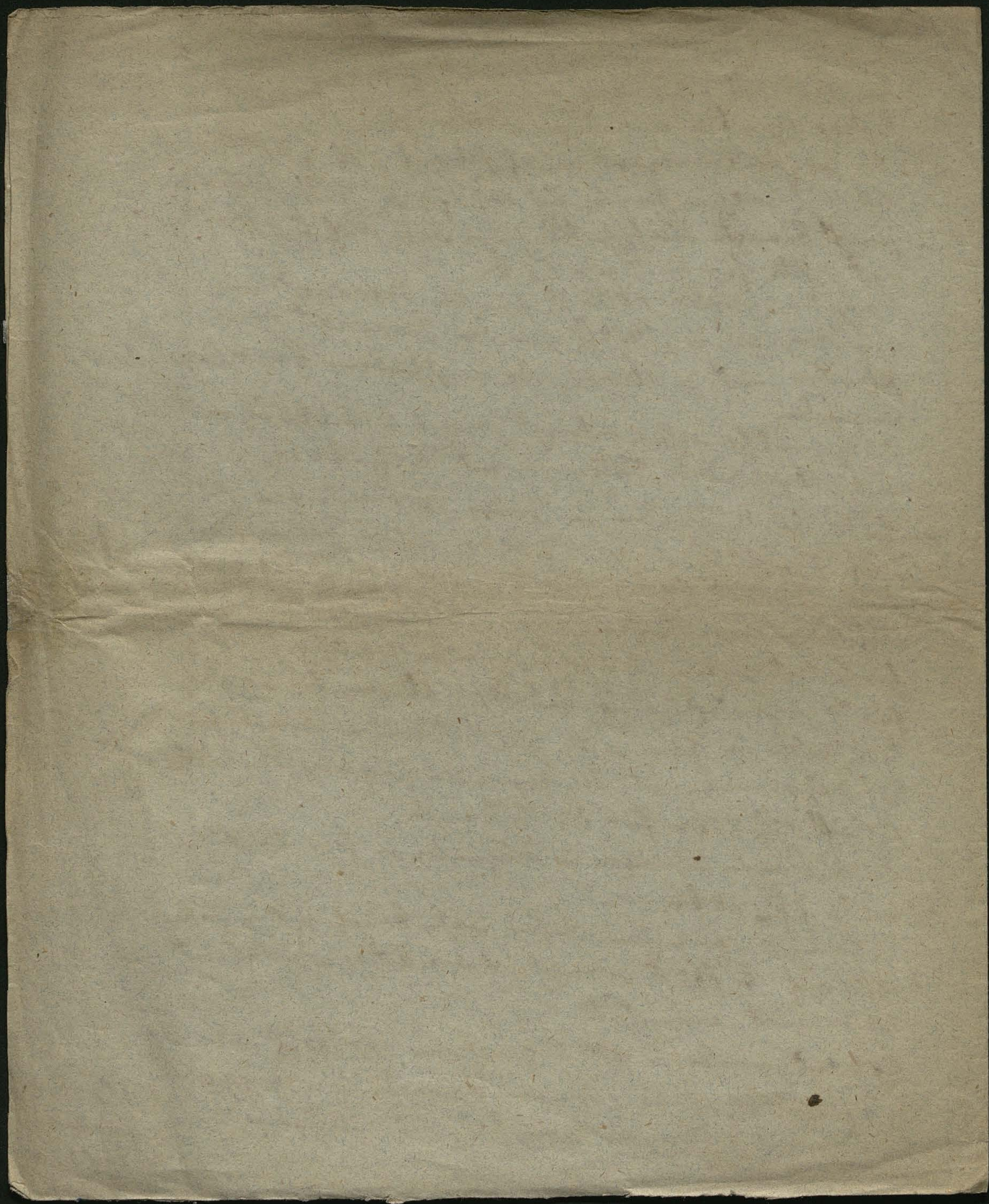

83  
Droga żelazna warszawsko wiedeńska  
r. 1839 na Akcyje rozproszta z Kapitałem  
21 milionów Złp.



pag. 61.

Zu J. 1851 wünten für wof von Jrb 84  
Zulagefallstfuft für niger st. j. m. i. o.

Die Krakau - Oberschlesische Eisenbahn

(seit 1850 in Lybuzen) wünten 1850 um 2,977,650  
fl von Staatszuschuß, von Finanz Summe mitfallen  
2,286,222 fl auf die Terr - Ausgaben, nämlich:

|  |           |
|--|-----------|
| Wasserbauten und Tracirung . . . . .             | 17,047 fl |
| Grundentloösung . . . . .                        | 155,489 " |
| Wasser- und Brückenbau . . . . .                 | 782,338 " |
| Bauarbeiten . . . . .                            | 808,598 " |
| Grabenbau . . . . .                              | 414,799 " |
| Einrichtung der Gebäude u. Werkstätten . . . . . | 107,951 " |

Einrichtung für den Fahr- und Fuhrwerk - instructur Betrag  
Locomotive und Tender . . . . . 186,530 fl

Provision der Werkzeuge und Beschaffungsmaterialien 273,692 "

p. 57.

Zu J. 1852 wird die Bahn von Witten bis  
nach Witten - die Witten - Schleife (oder Bauarbeiten  
Bauarbeiten?) der Staatsbahn fast nur durch von  
8 1/2 jhr. Werten - die Ausgaben u. Lohn der  
selben Betrag in J. 1850.

A. Baukosten:

|  |              |
|--|--------------|
| 1. Grundentloösung, Wasser- u. Brückenbau, Bauarbeiten | 1,947,312 fl |
| 2. Grabenbau . . . . .                                 | 454,981 "    |

~~2000~~

2,402,293 "

B. Einrichtungskosten:

|                                     |           |
|-------------------------------------|-----------|
| 1. Locomotive und Tender . . . . .  | 161,700 " |
| 2. Provision u. Werkzeuge . . . . . | 228,441 " |
|                                     | <hr/>     |
|                                     | 390,141 " |

C. Deckung.

|                       |              |
|-----------------------|--------------|
| Nam-Actien-fuzugflung | 2,700,000 fl |
| Prioritäts-Actien     | 540,000 "    |
|                       | <hr/>        |
|                       | 3,240,000 "  |

D. Transports-Leistung

|                                    |               |
|------------------------------------|---------------|
| Konsum I Klasse                    | 2,559         |
| II "                               | 20,658        |
| III "                              | <u>72,540</u> |
|                                    | 95,757        |
| Grzük                              | 14215 Ptnr    |
| Equipagen                          | 257 Pück      |
| Pfenn (vermücter 229 Pfenn). 2.291 | "             |
| Güter                              | 770,753 Ptnr. |

E. Betriebs-Einnahmen

|                       |           |
|-----------------------|-----------|
| Konsum Transport      | 78,895 fl |
| Pfenn, Zündn          | 1,434 "   |
| Equipagen             | 1,665 "   |
| Grzük u. Abrechnungen | 6,457 "   |
| Frachtn               | 109,179 " |
| Kaufszn               | 16,052 "  |
|                       | <hr/>     |
|                       | 213,682 " |

F. Betriebs-Ausgaben:

|  |            |
|--|------------|
| Zufuhrverwaltung (Zufuhr, Gebühn)              | 47,553 "   |
| Transportverwaltung (Locomotive, Dampfmotoren) | 53,033 "   |
| Central-Verwaltung                             | 8,606 "    |
|  | <hr/>      |
|  | 109,192 fl |

Mittheilung von dem Gehörten der Partikulär  
 Anordnungen von der Direction der administrativen  
 Partikulär im k. k. Handelsministerium Wien  
 1852 I Jahrgang I Jgt pag. 57. (17. 152)

pag. 61.

Die Anleihekosten der galizischen Tafel 85  
von Bochnia nach Lwow bis zum 1857 Entzogen

Worrußlungen u. Verzinsung . . . 14,241 fl 6

Grund- u. Realitätenfreilassung . . . 60 "

Wutten u. Zinsanubren . . . 29,080 "

---

43,381. "

Die Zins-Regie und weitere Ausgaben 54,067

Die Löhne der im Zins-Angelegenheiten Tafel: Tarnow-Debica  $4\frac{5}{8}$  Thaler

Warsch-Telegraph. 1857.

lämgen ynoygo. Plnilm

|                          |       |         |
|--------------------------|-------|---------|
| Wien-Lundenburg . . .    | 12.1. |         |
| Lundenburg-Plnütz . . .  | 17.2  |         |
| Plnütz - Birnbury . . .  | 15.7. | } 37.7. |
| Birnbury - Einlitz . . . | 9.7   |         |
| Einlitz - Krakau         | 12.3  |         |

Ju Krakau 1851

|                           |              |          |
|---------------------------|--------------|----------|
| Brussel: Warsch Depeschen | Brussel 120  |          |
|                           | Wörter 8.220 |          |
| Prisort "                 | Brussel 116  | } 621 fl |
|                           | Wörter 2.589 |          |
| Zuführung Depeschen . . . | 236          | Wörter   |
| Wörter . . .              | 10.809.      |          |

Knefzowie

- 336 1/4 Bonezinka 808 Buf
- 304 1/4 " Wiatkowie
- 272 1/4 " Cerna # 1958 Buf
- 14 " Kobylany 1208 Buf
- 223 1/4 " Knefzowie Markt ♂ rfuls 1 funital  
Kintmaja
- 26 1/4 " Agata 988 Buf
- 332 1/4 " Miskina 737 Buf
- 31 " Nielepice mit Ort/Hefft
- 324 " Niekojzowie J. J.
- 310 3/4 " Nowagora ♂ fzkota 1088 Buf
- 348 " Nowajowagora mit Ort/Hefft fzkota 758 Buf
- 624 " Ottreznica 1008 Buf
- 252 1/4 " Luzotowice mit Ort/Hefft ♂ fzkota 230
- 47 " Lizary mit Rolwin
- 252 1/4 " Radwanowice
- 1524 " Audawa ♂ fzkota
- 793 " Siedlei
- 877 1/4 " Tenurpka ♂ fzkota
- 248 3/4 " Wickowice
- 877 1/4 " Wola filipowka mit 2 Rolwinim
- 248 3/4 " Zary
- 248 3/4 " Zbik

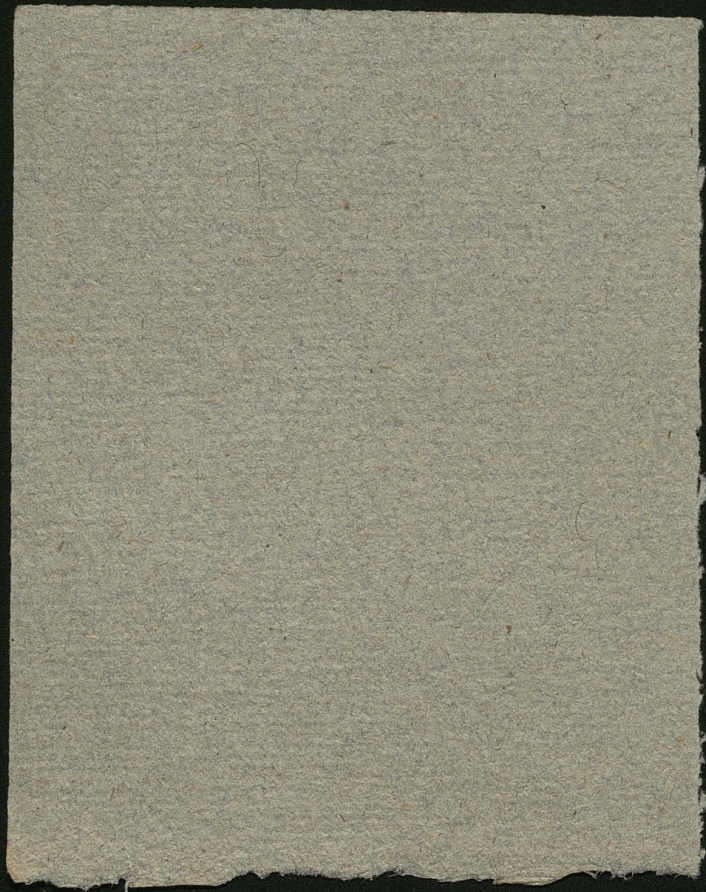

Bahie

- owca 200 Alexandrowie mt 2 Dvty i Colon lat 713 juy
- Bacyn 1 Colon 182 3/4 juy lat
- 400 Bahie 2 Dvty i Colon i f kote 499 3/4 juy
- 90 Bobie
- 200 Bobichowie 1 Colonie i f kote 57 1/4 juy
- Porzeje 1 Dvty
- 230 Porropinia 1 Colon. 108 3/4 juy
- Chodryn
- Cholesyn
- 30 Chrosta 72 3/4 juy
- 230 Frywato 666 1/4 juy
- 52 Gdalia mironia mly
- 44 Gebutow 1 Dvty
- Goska narodowa 8
- 300 Karniowie 280 1/4 juy mli fawstie owci 100
- 275 ow 49 1/4 juy modlnia 1 Dvty 8 fuly Drgska 100 juy
- Morawica 8 fuly Tomaszowice 170
- 145 ow Mydlarki Tomie 447 owie
- Odra
- Pekowice
- Pradnik biaty
- St. cerny juy 295 1/4 zab dzgow 8 fuly
- 707 raias 8 fuly
- 13 Hrelcow
- 5 1/2 Nielowki 8

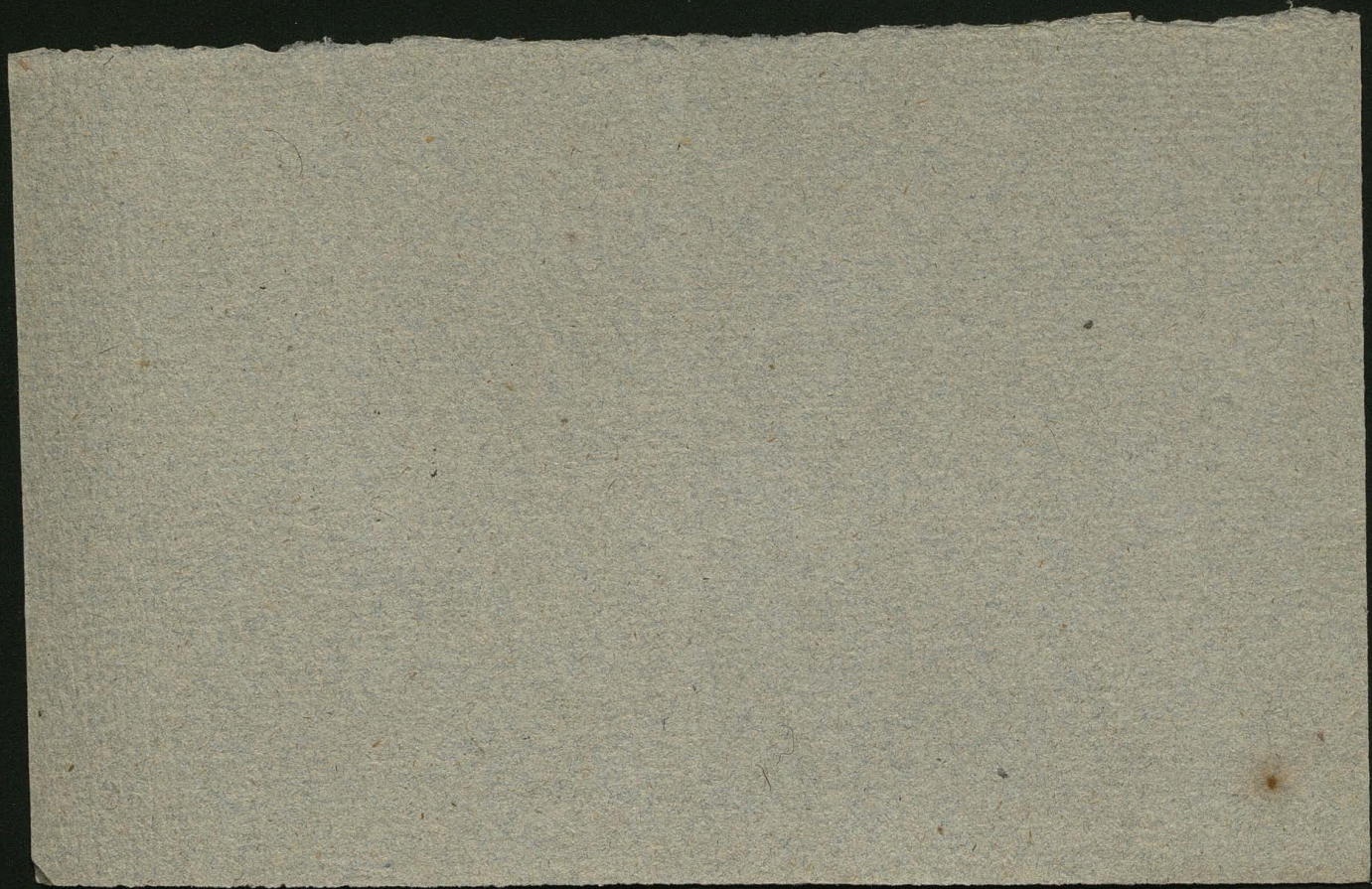

*[The page contains extremely faint, illegible text, likely bleed-through from the reverse side of the paper. The text is too light to transcribe accurately.]*

Mogita.

- Białowie 196. 25. 44 owiec 21.  
 Bieniury 480. 77. 116  $\delta$   $\lambda$  kot.  
 Boolen 114. 15. 25  
 Boputow 122. 18. 28.  
 Boranice 873. 166. 218 mit (4 D $\delta$ /J $\delta$ )  $\delta$   $\lambda$  kot. owiec 27  
 Czuhie 272. 33. 66  $\delta$  owiec 191.  
 Czynny 800. 134. 192 mit <sup>298</sup> 1 D $\delta$ /J $\delta$  owiec 35.  
 Dąbie 392. 65. 89 mit 2 D $\delta$ /J $\delta$ . Bez 2 G $\delta$  bino  
 Dojazdów 172. 28. 46. lafn 34  $\frac{3}{4}$  J $\delta$   
 Dziekanowice 154. 22. 34. mit Sudolka  
 Grzbatoń 190. 32. 51  
 Kantorowice 129. 21. 28. <sup>G $\delta$  boka</sup>  
 Karniów 368. 56. 80. mit 1 D $\delta$ /J $\delta$  lafn 8  $\frac{2}{4}$  J $\delta$  owiec (550)  
 Kołomyżow 246. 35. 55. <sup>owiec 700</sup>  
 Kosielniki 826. 117. 189. mit 3 D $\delta$ /J $\delta$  lafn 49  $\frac{1}{4}$  J $\delta$   
 Kneftawice 380. 60. 88. lafn 18 J $\delta$   
 Knytkowice 273. 29. 54. lafn 14  $\frac{3}{4}$  J $\delta$  owiec 241  
 Lubocza 485. 62. 100  
 Luceyanowice 223. 17. 46 lafn 128  $\frac{3}{4}$  J $\delta$   
 Miłkowice 103. 14. 21  
 Mogita 1063. 158. 240  $\delta$   $\neq$   $\lambda$  kot. lafn 120  $\frac{2}{4}$  J $\delta$   
 Plechow 837. 145. 210. mit 3 D $\delta$ /J $\delta$  lafn 155  $\frac{3}{4}$  J $\delta$   
 Pruszy 178. 26. 39  
 Prylaszek 206. 47. 65 lafn 29  $\frac{2}{4}$  J $\delta$  mit K $\delta$  p $\delta$  ruficka  
 Raiborowice 300. 40. 67. mit 1 D $\delta$ /J $\delta$   $\delta$   $\lambda$  kot. lafn 5  $\frac{1}{4}$  J $\delta$   
 Rakowice 287. 41. 71  
 Ruzycza 336. 42. 74.  $\delta$   $\lambda$  kot. mit Wola Ruzyccka = Olfa  
 Sulechow 125. 16. 30  
 Wadow 208. 24. 49.  
 Węgrze 309. 44. 65 mit 10 D $\delta$ /J $\delta$   
 Węgrzynowice 92. 18. 24 owiec 300  
 Wolica 353. 52. 76. mit 2 D $\delta$ /J $\delta$  lafn 18  $\frac{3}{4}$  J $\delta$   
 Wrojemice 237. 34. 55 owiec 151. <sup>Ruzyccka wyazyn</sup>  
 Wygize 614. 89. 149. mit 10 D $\delta$ /J $\delta$  lafn 11  $\frac{1}{4}$  J $\delta$   
 Zestawice 158. 22. 33. mit 1 D $\delta$ /J $\delta$  lafn mit D $\delta$  b $\delta$  nia  
 Zastów. 273. 29. 47.

Krakau Nowy ~~39701~~ 39701. 1998. 900 - 8. 8.

|                                 |       |      |      |  |
|---------------------------------|-------|------|------|--|
| Kawiorzy                        | 48.   | 7.   | 14.  |  |
| Krowodrza                       | 952.  | 103. | 249. | rykota   |
| Lobzow                          | 315.  | 54.  | 76.  |  |
| Nowa Wieś <sup>namieniana</sup> | 435.  | 62.  | 119  | rykot.   |
| Prądkowice                      | 492.  | 50.  | 122  | rykot.   |
| Zwierzyniec                     | 1571. | 168. | 403. | mit 1000 f. # 5 f. rykot.<br>lafu ma 437/11 f. mit 201 w. f. e |

89

Liszki

|                                  |      |      |      |                              |           |
|----------------------------------|------|------|------|------------------------------|-----------|
| Bielany                          | 351  | 90.  | 95   | # 5 f. rykot                 | owier 150 |
| Przewodzień                      | 300  | 622. | 91.  | 129.                         |           |
| Przewodzień                      | 545. | 78.  | 145  | rykot.                       |           |
| Chełm                            | 231. | 47.  | 61   | mit 1000 f. mit 200 kameryze |           |
| Kańsk                            | 1101 | 224. | 294  | owier 43                     |           |
| Liszki <sup>mit 1000 f. wo</sup> | 79.  | 145. | 221. | 5 f. rykot.                  | owier 95  |
| Nowa Wieś <sup>rykotalat</sup>   | 950. | 172. | 227  |                              |           |
| Olchynia                         | 609. | 105. | 139  | rykot.                       |           |
| Piekary                          | 407. | 85.  | 126  |                              |           |
| Przewodzień                      | 239. | 43.  | 61.  |                              |           |
| Smardzica                        | 316. | 67.  | 108  | mit 1000 f.                  |           |
| Wola Justowska                   | 293. | 41.  | 51.  | lafow 736 f. rykot           |           |
|                                  |      |      |      | mit 200 kameryze             |           |

Kraków (bez Zwierzynicy) 9 kości parafialne i katedra 6 kości filialne.  
 11 klasztorów męskich 9 klasztorów męskich i kości. greckie  
 i kości. luterskie. 2 synagogi

Owoczenie

- Bielany
- Kańsk
- Liszki

8

- Alwernia 512. 71. 117 # Markt  $4\frac{1}{2}$  mil <sup>mit Pfaffen Porsba</sup>  
 Babice 928. 130. 202  $\pm$  2 Ort/luftm <sup>mit Wygiel zow i Lipowice</sup>  
 Borota 1015. 169. 222 skota 497 <sup>z Kofa lafow 1441 morg  $4\frac{3}{4}$  mil</sup>  
 Jeankowice 921. 151. 206 mit 1 Ort/luftm <sup>mit Chaturki, Olfonny</sup>  
 Kwaczata 1432. 226. 320 skota 344 <sup>zof 2hel (mit Siemota potug Katay</sup>  
 Metkow 530. 84. 113 mit 1 Ort/luftm <sup>in dot (am))</sup>  
 Miron 399. 68. 89 mit 1 Ort/luftm 216 <sup>zof 2hel</sup>  
 Oklewa 543. 78. 120 309 <sup>zof 2hel</sup> <sup>mit Potok iud Skowonek</sup>  
 Porsba 1187. 174. 252  $\pm$  (Porsba zegotae) mit 1 Ort/luftm <sup>zof 2hel</sup>  
 Rebulice 1058. 166. 233  $\pm$  skota 326 <sup>zof 2hel</sup>  
 Rozkochow 721. 129. 168 mit 1 Ort/luftm <sup>mit Danko potnozna i potudniowa</sup>  
 Sanka 404. 83. 93  $\pm$  mit 1 Ort/luftm <sup>zof 2hel</sup>  
 Zagore 882. 127. 157 = 958 <sup>zof 2hel</sup>  
 Zaski 1038. 169. 235 mit 1 Ort/luftm <sup>zof 2hel</sup>  
 Czutow 791. 145. 181  
 Czutowek 327. 59. 71  
 Czernichow 955. 161. 212  $\pm$  mit 2 Ort/luftm <sup>zof 2hel</sup> <sup>mit Ratanice</sup>  
 Czernichowek 584. 108. 182  
 Dobrawa <sup>zlaszewska</sup> 281. 48. 63  
 Grotowa 98. 22. 25  
 Jeziorzany 365. 68. 83 mit 1 Ort/luftm  
 Kamien 537. 77. 129 mit 2 Ort/luftm  
 Klokow 737. 145. 168 mit 2 Ort/luftm <sup>mit Buzaj, Kupa, Papiena</sup>  
 Mnikow 786. 125. 181 mit 1 Ort/luftm <sup>mit Mnikowek</sup>  
 Pneginia Duch 712. 116. 153  
 Pneginia narod 483. 87. 110  
 Rusocice 719. 129. 164  
 Ruczna 756. 151. 183 267  $\frac{1}{4}$  <sup>zof 2hel</sup>  
 Rybna 851. 1676. 293. 378  $\pm$  skota 256  $\frac{3}{4}$  <sup>zof 2hel</sup>  
 Sutkowa 44. 7. 11  
 Szejowice 201. 36. 49 (mit Dabrowka?)  
 Wolowice 834. 127. 174 mit 1 Ort/luftm <sup>zof 2hel</sup>  
 Zagacie 373. 65. 81

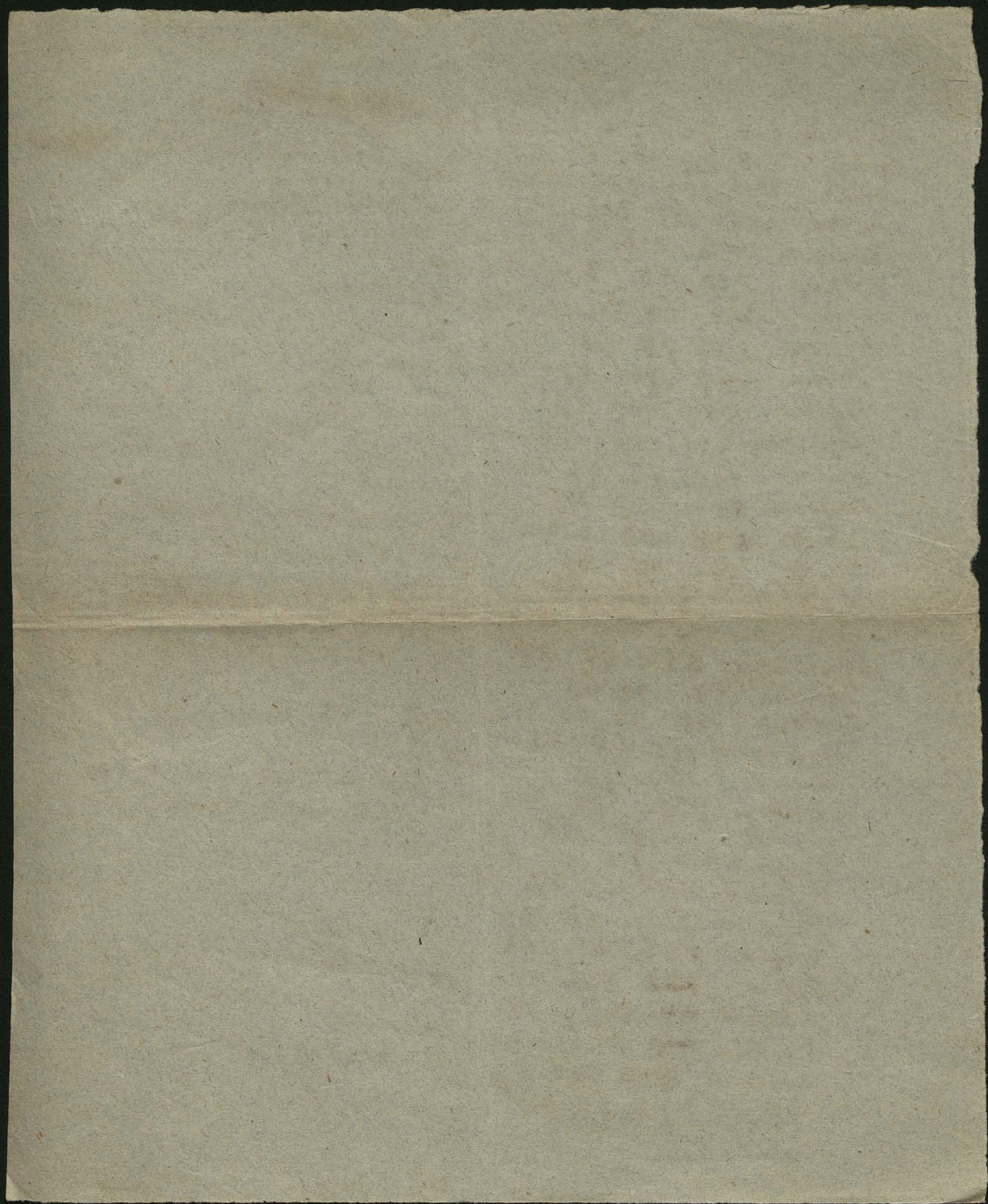

Commisariate

138 Gemeinden 285919 Parzellen  
260

- I Mogila
  - II Balice.
  - III Knefzowice
  - IV Třebina
  - V Jaworzno
  - VI Chranow
  - VII Alwernia
  - VIII Czernichow
  - IX Liszki.
- Krakoid Nord.

(auf ein Joch 1600 Alpk) undroefnung

Provinzialverzeichn

| 6 Gemeinden | Kra kau    | Joch | Alpk | 2409  | flächm | 3652 | Joch   | 761 | Alpk | 43022 | Almk   |
|-------------|------------|------|------|-------|--------|------|--------|-----|------|-------|--------|
| 56          | Mogila     | "    | "    | 3079  | "      | "    | 41303  | "   | 1217 | "     | 19246  |
| 44          | Liszki     | "    | "    | 4197  | "      | "    | 44226  | "   | 1371 | "     | 23969  |
| 31          | Knefzowice | "    | "    | 2717  | "      | "    | 33840  | "   | 162  | "     | 15976  |
| 26          | Třebina    | "    | "    | 2732  | "      | "    | 41891  | "   | 495  | "     | 16400  |
| 20          | Chranow    | "    | "    | 2992  | "      | "    | 48418  | "   | 1166 | "     | 20135  |
| <u>183</u>  |            |      |      | 18126 | "      | "    | 213323 | "   | 372  | "     | 138748 |

Provinzialcontributen = 20,407

Flächeninhalt in Wiener Joch.

Bevölkerung

Dis-  
tricte

Äcker

Wälder

Gärten

Gehäusen

Gesamte

Hinderrückl

Loos-  
Anmer

Ungewissheit

Abge-  
rundete  
Summe

Männlich

Weiblich

Gesamte

Grund  
No.

Ungewissheit

Don  
Sum

Jaworzno

10662<sup>1</sup>

2482

352<sup>2</sup>

3512<sup>2</sup>

9747<sup>1</sup>

5<sup>2</sup>

91<sup>1</sup>

1773<sup>2</sup>

~~28317~~  
10511 <sup>aus</sup> <sup>act.</sup>  
~~28344~~  
20101 <sup>aus</sup> <sup>act.</sup>  
215 <sup>act.</sup>  
~~20099~~

4429

~~4436~~

8865

1252

1955

Chrzanow

7260<sup>2</sup>

1849

66<sup>2</sup>

1620<sup>2</sup>

8297<sup>1</sup>

83<sup>1</sup>

80<sup>2</sup>

841<sup>3</sup>

~~20099~~

5658

5612

11270

1504

2502

~~Łódź~~

Trzebinia

12038<sup>2</sup>

1391<sup>2</sup>

125<sup>1</sup>

2189<sup>2</sup>

10541<sup>2</sup>

3/4

78<sup>1</sup>

869<sup>1</sup>

~~27235~~  
27234 <sup>aus</sup> <sup>act.</sup>  
1014 <sup>act.</sup>

5044

5193

10237

1333

2065

Żalice

17306<sup>2</sup>

2434<sup>2</sup>

362<sup>2</sup>

3104<sup>2</sup>

3863

158<sup>1</sup>/<sub>4</sub>

111<sup>1</sup>/<sub>4</sub>

874<sup>2</sup>/<sub>4</sub>

~~749~~ <sup>aus</sup> <sup>act.</sup>

6233

6455

12688

1915

4087

Kreszowice

12574

1459

223<sup>3</sup>/<sub>4</sub>

2357<sup>2</sup>/<sub>4</sub>

6658<sup>2</sup>/<sub>4</sub>

27<sup>2</sup>/<sub>4</sub>

95<sup>2</sup>/<sub>4</sub>

749<sup>2</sup>/<sub>4</sub>

996 <sup>aus</sup> <sup>act.</sup>

5548

5846

11394

1792

2644

Krakau  
mit Nord

~~5236~~

~~1816~~

~~2216~~

~~2222~~

~~2222~~

~~2222~~

~~2222~~

~~2222~~

~~2222~~

22426

21088

43514

2442

9983

Liszki

6926

1494

124

1536

893

236

63

449

~~11731~~ <sup>aus</sup> <sup>act.</sup>  
1519 <sup>act.</sup>

3064

3469

6533

1168

1657

Mogila

19046

3141

342

2152

596

760

120

1145

~~27302~~  
2315 <sup>aus</sup> <sup>act.</sup>  
24338 <sup>aus</sup> <sup>act.</sup>  
1061 <sup>act.</sup>

6158

6161

12319

1763

2864

Alwernia  
mit

19039<sup>1</sup>/<sub>4</sub>

3968<sup>2</sup>/<sub>4</sub>

201

4995

10946

337<sup>2</sup>/<sub>4</sub>

196

2411

~~42095~~  
1286 <sup>aus</sup> <sup>act.</sup>  
1061 <sup>act.</sup>  
1286 <sup>aus</sup> <sup>act.</sup>  
no 5 435 na 1 mil 1/2

11200

11629

22829

3784

5125

Czernichow

Alwernia

Czernichow

7963 <sup>aus</sup> <sup>act.</sup>  
1118 <sup>act.</sup>  
32421 <sup>aus</sup> <sup>act.</sup>  
1593 <sup>act.</sup>

24338 <sup>aus</sup> <sup>act.</sup>  
1061 <sup>act.</sup>  
17856 <sup>aus</sup> <sup>act.</sup>  
590 <sup>act.</sup>

Total

60308 <sup>aus</sup> <sup>act.</sup>  
1085 <sup>act.</sup>

362965 <sup>aus</sup> <sup>act.</sup>  
1423 <sup>act.</sup>

(albo 213321 <sup>aus</sup> <sup>act.</sup> mylna?)  
1229 <sup>act.</sup>

Krakau Nord  
allman.

261<sup>1</sup>/<sub>8</sub>

159<sup>2</sup>/<sub>4</sub>

244<sup>2</sup>/<sub>4</sub>

218<sup>2</sup>/<sub>4</sub>

—

2

158

223<sup>2</sup>/<sub>4</sub>

1268

20710

18991

39701

1998

9000

| Beispieltragung<br>zur Bracklennung |          | Viehstand |          |          |          |          |          |          |          |          |              |          | Lagerung         |         |         |  |  |
|-------------------------------------|----------|-----------|----------|----------|----------|----------|----------|----------|----------|----------|--------------|----------|------------------|---------|---------|--|--|
| Lagerung                            | Lagerung | Lagerung  | Lagerung | Lagerung | Lagerung | Lagerung | Lagerung | Lagerung | Lagerung | Lagerung |              | Lagerung | Lagerung         |         |         |  |  |
|                                     |          |           |          |          |          |          |          |          |          | Spezial  | Spezial      |          | Spezial          | Spezial | Spezial |  |  |
| 55                                  | 1135     | 346       | 474      | 760      |          |          | 751      | 2296     | 590      | 475      |              | 1531     |                  |         |         |  |  |
| 02                                  | 1354     | 95        | 1053     | 726      | 4        |          | 401      | 1899     | 516      | 617      | 320          | 837      |                  |         |         |  |  |
| 65                                  | 1508     | 191       | 366      | 1378     |          |          | 610      | 3523     | 700      | 3899     | 600          | 1658     |                  |         |         |  |  |
| 87                                  | 3373     | 223       | 91       | 1697     |          |          | 303      | 4163     | 1623     | 3081     |              | 2788     | } 25 42850 49330 |         |         |  |  |
| 64                                  | 2543     | 20        | 48       | 1237     | 11       | XX       | 135      | 3235     | 1568     | 1341     |              | 1460     |                  |         |         |  |  |
| 83                                  | 460      | 7955      | 53       | 897      | 16       |          | 36       | 1490     | 439      | 76       | Stimm<br>10  | 816      |                  |         |         |  |  |
| 57                                  | 715      | 77        | 658      | 706      | 9        |          | 72       | 2686     | 560      | 302      | Stimm<br>15  | 959      |                  |         |         |  |  |
| 864                                 | 1637     | 114       | 1072     | 2435     | 21       |          | 470      | 5981     | 2121     | 1620     | Stimm<br>58  | 3961     |                  |         |         |  |  |
| 125                                 | 4303     | 183       | 639      | 1670     |          |          | 208      | 6946     | 1841     | 635      | Stimm<br>208 | 4521     |                  |         |         |  |  |
| 000                                 | 100      | 7860      | 1040     | 586      | 4        |          | 18       | 750      | 140      | 70       | Stimm<br>2   | 190      |                  |         |         |  |  |

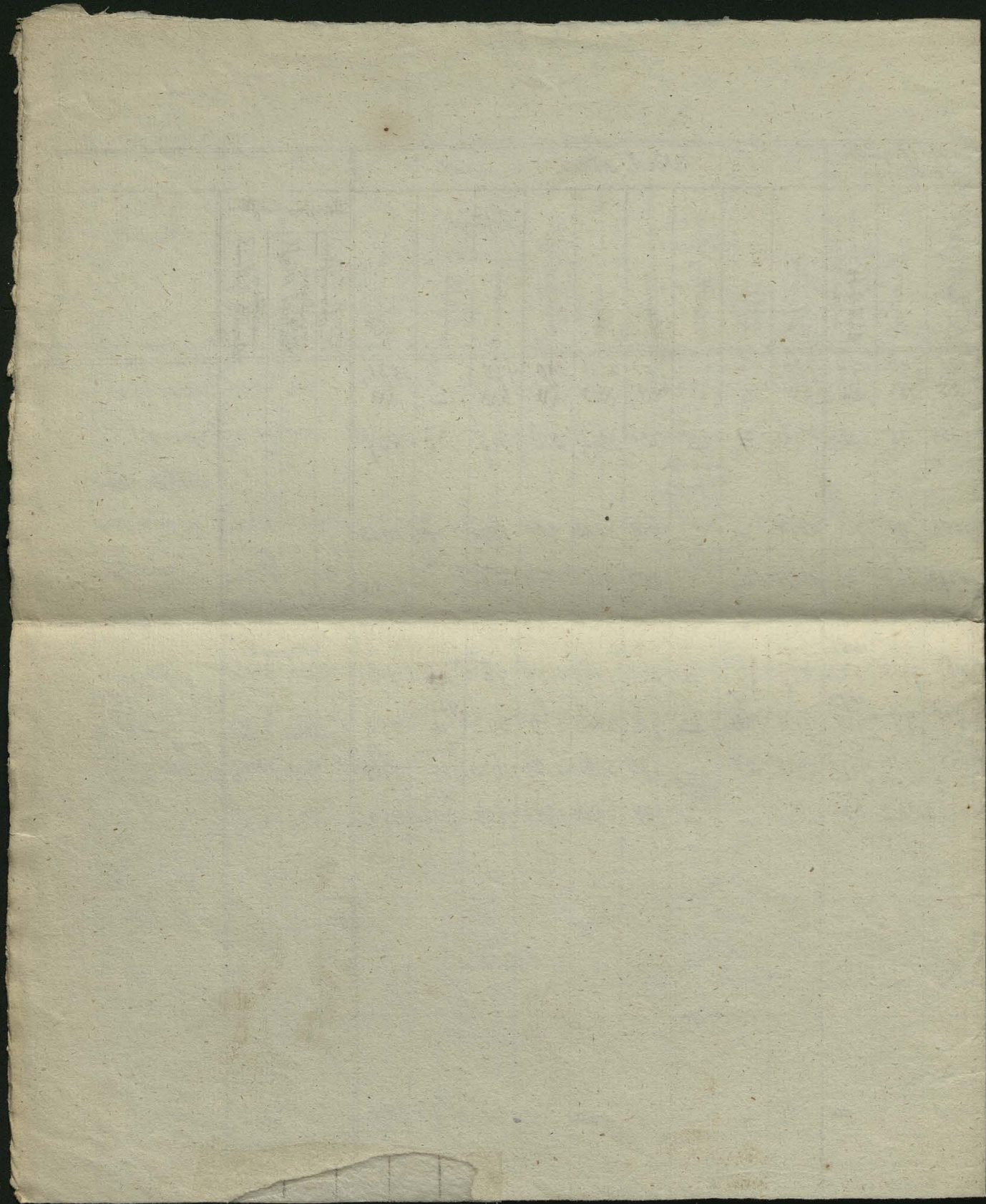

Sot. Semit. 1834

XXX

22. June 1834

Flächeninhalt in Jochen

|                 | Andern  | Adingten | Günsten | Zutornien | Gorfwald | Stinmorseld | Trin-Brca | Ungard-Blive | Algyminnen<br>Summe | Stinlich | Saublich | Prer |
|-----------------|---------|----------|---------|-----------|----------|-------------|-----------|--------------|---------------------|----------|----------|------|
| Jawozyno        | 10662'  | 2482     | 352     | 3512      |          |             |           |              |                     |          |          |      |
| Krakau mit all. | 261 1/8 | 159 1/4  | 244 1/4 | 218 1/4   | -        | 2           | 158       | 223 3/4      | 1268                | 20710    | 18991    | 39   |

Bevölkerung

Viehstand

|            |        |              |            |                     |            |             |            |            |            |            |            |            |            |            |            |            |            |            |  |
|------------|--------|--------------|------------|---------------------|------------|-------------|------------|------------|------------|------------|------------|------------|------------|------------|------------|------------|------------|------------|--|
| Wahlbezirk | Zufuhr | Zugocher No. | Asylgeheim | Landwirtschaftliche | Quarantäne | Arbeitslose | Wahlbezirk | Wahlbezirk | Wahlbezirk | Wahlbezirk | Wahlbezirk | Wahlbezirk | Wahlbezirk | Wahlbezirk | Wahlbezirk | Wahlbezirk | Wahlbezirk | Wahlbezirk |  |
| 1889/1     | 39701  | 1998         | 9000       | 100                 | 7860       | 1040        | 586        | 4          | -          | 18         | 750        | 140        | 70         | 2          | 190        |            |            |            |  |

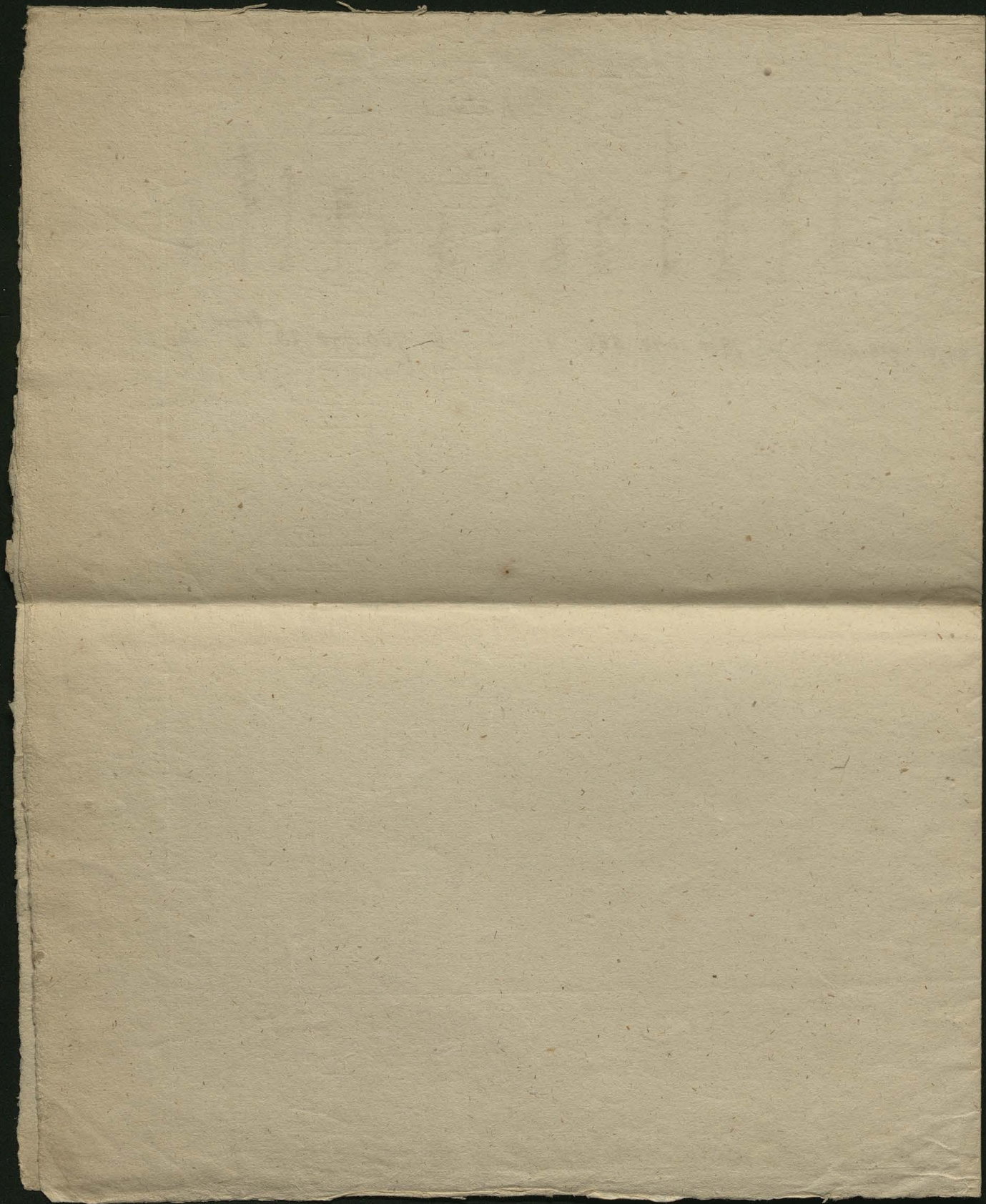

# Lasy w obwodzie Krakowskim

Powierzchnia obejmująca lasy w obwodzie Krakowskim wynosi około 3 mil  $\square$ , a zatem  $\frac{1}{3}$  części całej powierzchni. Z lasów tych zaś są:

Lasów rządowych . . . . . około 16,216 morgów  
 Lasów do dóbr księskich i klasztornych " 4,204 "  
 Lasów do osób prywatnych należących " 32,830 "  
 Pod względem zaś tychże lasów stanowią fakowe 53250 razem

|                                     |                    |                   |                   |                  |
|-------------------------------------|--------------------|-------------------|-------------------|------------------|
| Łącznie lasów iglakowych            | 14821 Mor. rządow. | 3304 Mor. duchow. | 25730 M. prywatn. | = 43755 M. razem |
| Świerkowych i liściowych mieszanych | — " "              | 700 " "           | 6000 " "          | = 6700 " "       |
| Bukowych i dębowych                 | 782 " "            | 200 " "           | 900 " "           | 1887 " "         |
| Zarośli i lasów niskich             | 248 " "            | 2 " "             | 300 " "           | 548 " "          |
| Łącznie                             | 360 " "            | 2 " "             | 2 " "             | 360 " "          |
|                                     |                    |                   |                   | 53250 " "        |

Gdy ludność cała 130,000 wynosi, przynajmniej na 10,4 morgów lasu.

W lasach tych są następujące gatunki drzew: ~~Liść~~ <sup>liści</sup> (Lindbaum) ~~one~~ <sup>one</sup> Kif ~~nie~~ <sup>nie</sup> ~~si~~ <sup>si</sup> (Lindbaum) jodły (Lindbaum), pojedynczo rosnące modrzewie (Lindbaum) buki czerwone (Lindbaum) dęby (Lindbaum) buki białe (Lindbaum), olsze (Lindbaum) jesiony (Lindbaum) jawory (Lindbaum) wierzby (Lindbaum) i inne gatunki. Grunta tych lasów są między innymi. W porzeczu Wiśły i w okolicach Kopalni węgla kamiennego grunta są piaskowate, ~~na~~ <sup>na</sup> w ~~okolicach~~ <sup>okolicach</sup> i okolicach górnych grunta wapieniste i wstokowate grunta gliniaste.

Część zachodnia i północna obwodu Krakowskiego która prawie  $\frac{3}{4}$  całej powierzchni wynosi, jest górą; część zaś wschodnia stanowi płaski teren. Południowy od granicy pruskiej od rzeki Poręby ukazuje się pojeźdźca wzgórze, w oddaleniu  $1\frac{1}{2}$  mili od granicy wznosi się pasmo górskie, które tu i owdzie parowami i dolinami poprzetywane ciągnie się wzdłuż biegu Wiśły aż pod same miasto Kraków, gdzie to ~~znajduje~~ <sup>pasmo</sup> z lekka się kończy. W równym kierunku wznosi się także wzdłuż granicy polskiej inne pasmo górskie, pomiędzy którymi to pasmami leży dolina, którą kolej żelazna Krakowska biegnie. Około Łęczy znajduje się gęsty ciemny marmur dający się polerować, znany pod imieniem marmuru Krefzowickiego. W ~~okolicach~~ <sup>okolicach</sup> pokładach formacji jurasowej znajduje się miejscami (n.p. w Mirowie, Kamieniu, Łęczy:

bie, Bobruku, Łyatkowicach) ogniotrwata glinka stanowiąca przedmiot handlowy nawet zagranicą (do Węgier, Prus, aust. Śląska) albowiem bardzo jest do form i retort w hutach cynkowych oraz do pieców topiących żelazo poszukiwana. Formacja jurajsowa spoczywa na pokładzie rumowiska (Conglomeraten) i piasku. W wapieniu koralowym znajdują się miejscami pokłady ziemnego wapienia, czerwonego porfiru i migdałowca. W piaskowcu ~~z~~ węgla kamiennego znajdują się odłuki różnych gatunków paproci jako też pnie przedpotopowego drzewa: Lepidodendron. W okolicach wsi Bazyryna, Długoszyń, Suszowie i Gorka w wapieniu matzowatem (Mätzalkalk) znajdują się kruszce galmanu (metapiane w okolicy na cynk) i żelaza (wywożone do Galicji i austrojękiego Śląska). W okolicach gdzie formacja wapienia matzowatego przeważa, grunt zarwyżaj jest piaszczysty i nieraz rozległe starożytny piasku lotnego także widzimy. W okolicach zaś wapienia jurajskiego grunt najczystej jest itowaty chociaż tu i owdzie bywają miejsca piaszczyste. W porzeżu zaś Wisły, grunta piaszczyste i itowate się zmieniają. Pod względem wegetacji nadmienić należy, że w okolicach pokładu wapienia matzowatego przeważają ~~rośliny~~ <sup>rośliny</sup> (Linum) a w okolicach miejscami gdzie grunta itowate pokrywają się buki, czere- wone i jodły białe (Abies) a nawet na miejscach mokrych ~~rośliny~~ <sup>rośliny</sup> (Ligustrum). W okolicach pokładu jurajskiego zarwyżaj cyfsta ~~rośliny~~ <sup>rośliny</sup> (Ligustrum) rośnie, a tu i owdzie jodły białe, buki oraz inne liściowe drzewa; nawet ~~rośliny~~ <sup>rośliny</sup> (Linum) na tym miejscu dobrze rośnie. Dąbby najczystej są tylko nad Wisłą pojawiają.

Klimat w ogóle można nazwać umiarkowanym. Leżąc od południa wysokie góry Karpackie przeszkadzają wpływowi wiatrów południowych i w skutek tego temperatura tak zniżają, iż od północy nawet do miesiąca czerwca śnieg góry pokrywa. Główny kierunek wiatru jest od zachodu na wschód (który deficyt morską przynosi); wiatry północno-zachodnie są też nad- der silnie działają.

Pod względem komunikacji obwód ten dość słabo jest połączony; rzeki Wisła i Przemsza są słabe dla drzew, kolej żelazna gościnnie: krakowsko-śląska (na Chętnem) krakowsko-wrotański (na Kneźpowie, uszczupło- budowany) wawzowski (na Michałowice) polski (na Igotomia uszczupło- budowany) i polski (na Góran w małej części budowany) ułatwiają wywóz drewna. Drogi zaś wiejskie w tym najczystej są stanie.

a) Lasy rządowe dzielą się na lasy górnicze i kameralne: 1) Lasy górnicze (Mountain forest) podległe dyrekcji w Kielcu podzielone są na 2 rewiry: Byczyca i Łodzie zajmują 9883 morgów 459° 0' gruntu poroju. większej części piaskowatego (pomiedzy kłosem tej 410 morgów 1312° 0' bagna same zajmują) a 195 morgów 262° 0' na Tęki lasne są obrócone) a 736 morgów 113° 0' piaski lotne i górzny stanowią) W lasach tych <sup>szpilkowych</sup> gatunek drzew są <sup>więski</sup> (Rinfur) a zwłaszcza w miejscach wilgotnych sosny (fiestm) i olsze oraz pojedyncze dęby rosną. Włoscianie obowiązani są 4 dni do roku włoseć robić, za co im dozwolono <sup>niech</sup> ściółkę zbierać; bo w tej okolicy brak stomy z powodu nieurodzajnego gruntu. Lasy te w tym stanie dawniej rocznie do Krakowa na opat gmachów rządowych dostarczały 1500-2000 sążni drzew; dziś rocznie mogą dostarczać 6074 sążni z których 2000 sążni na budulec a 3900 sążni na opat obrócone być mogą. — W lasach tych są 3 juty (strze) do osób prywatnych należące, które jednak mało rzną z powodu braku wody. Budulec z tych lasów używa się tylko do kopalni lub na miejscu się spnie. daje bo się transport takiego do Krakowa nie opłaca. — Również znajduje się w tych lasach znaczna góra piestów i piasku lotnego do 500 morgów powierzchni obejmująca, na której dworec kolei żelaznej stoi.

2) Lasy kameralne podzielone są na rewiry: Lipowiec i Mętków należą do państwa lipowiec mając 5228 morgów i 12442 morgów lasów (między kłosem 4269 morg. 558° lasów szpilkowych; 436 morg. 1257° lasów liściowych; 86 morg. 758° zarosli; 436 morg. 2712° puszczenia i piasków); rewier Czernichów 913 morg. 519° lasów należących do państwa Czernichów; rewier Wylicze 491 morgów 40° lasów należących do państwa Pomnik czyli Prądnik. Lasy te leżą na równinach nadwiślańskich piaskowatych lub na wzniesieniach złożeń z wapienia matzowatego okrytego item. W równinach rośnie <sup>szpilkowych</sup> (Rinfur) a w miejscach wilgotnych sosny (fiestm), na pochyłościach gór zaś jodły, białe i bukii czerwoną a tu i owdzie modrzewie pojedyncze, wierzchołki zaś gór pokryte buczyną. Modrzewie 40-50 lat stare: ~~rośnie~~ zarosłe tamże miejscami w kupach przychodzi niewyrosłych i mogą jak n.p. pod murami zamku lipowieckiego. Lasy państwa lipowieckiego mogą wydać budulec na miejsc. sążni drzewa opałowego do Krakowa ptawianego i drzewa budulecowego na miejsc. sążni przedawanego. W lasach lipowieckiego państwa jest i pita mało wyrabiająca. — Rewier Czernichowski złożony z 3 kawałów osobnych lasu (mających 648 mor. 652° lasów szpilkowych, 170 mor. 1429° lasów liściowych; 73 mor. 1547° zarosli i wikliny; 20 mor. 91° puszczenia. Głównie drzewo jest <sup>więski</sup> (Rinfur) a zwłaszcza jodły i sosny się

wydawają; lasy te leżą na równinie i na wzgórzach złożonych z jurajskiego  
Dolomitu. - Rezerwy Wydziału tworzą różne kawałki lasów mianowicie sześć  
kawałków tworzących 491 morg. 40<sup>o</sup> z których niektóre w równinie nieścisła-  
tej i stowatej a niektóre na wzgórzach (jak n.p. w Żelkowie) jurajskiego  
Dolomitu leżą. Lasy te składają najciszej <sup>zawieski</sup> Janerki (Rinfman) a z kolurek we  
wsi Wydziału jest 12 morgów pomiędzy tym samego lasu dybowego z którego co  
roku 80 do 100 sztuk debow sprowadzą.

Administracja ogólna nad lasami rządowymi prowadzi inspektor (Oberförster)  
lesny miejski w Byczynie - lasy gościnne w Podleziu i Byczynie mają  
2 leśniczych i 22 gajowych - las kameralny w Lipowcu z leśniczych 17 gajo-  
wych - las kameralny w Czernichowie i leśniczy 8 gajowych - lasy kameral-  
ne Wydziału i leśniczy i 5 gajowych.

B.) Lasy dobru Koscielnych i klasztornych obejmują razem 4200 morgów  
i stoją pod nadzorem urzędu lasowego rządowego. mianowicie zaś posiadają:  
Klasztor: Karmelitań w Czerny 1100 morg. - Kamedułów w Bielansk 250 mor.  
- cystersów w Mogile 120 Morg. - Kanoników Bożego ciała na Kazmierzu 960 mor. -  
- Norbertanek na Zwierzynie 800 mor. - Wizerstek w Krakowie 80 mor. - Fran-  
ciszkanek S. Jerzego w Krakowie 400 mor. - Szpital S. Łazarza 200 mor. - Kapi-  
tuła katedry Krakow. 230 Morg. - Probostwo w Łowiczu 60 morgów. - <sup>niektóre lasy w (Łowiczu) 2.</sup> <sup>Łowicz</sup>

C.) Lasy osobno prywatnych. Tych jest do 33000 morgów które do 31 właścicieli  
należą. Jako hrabstwo Tencynskie (hr. Potocki) posiada 12000 morg.; dominium  
Chrzanów 6000 morg.; dominium Bobrek 2700 morg.; dominium Młostowa 1400  
morg.; dominium Płaza 1200 morg.; dominium Łosza 930 morg.; dominium Pogorzycze  
810 morg.; Alexandrowice 730 morg.; Wola justowska 670 morg.; Koscielce 490 morg.  
Reszta jest mało znaczna. Lasy prywatne posiadają się z 39 wsi (parcell) nagle.

Reszta jest mało znaczna. Lasy prywatne posiadają się z 39 wsi (parcell) nagle.  
niej administrowane są lasy hrabstwa tencynskiego potem Chrzanów, Łowicza, Młost-  
owa, Bobrek; reszta zaś lasów bardzo zaniedbane i zniszczone. Przy wsiach  
które lasów prywatnych waledwie 12 jest urzędników leśnych (leśniczych) leży to zbyt  
mało. Lasy prywatne wyrabiają rocznie 15000 sążni drewna; lasy zaś rządowe  
i duchowne 10000 sążni w razem rocznie 25000 sążni drewna czyli t.j. na ludność  
130000 mieszkańców przypada 0,19 sążnia na głowę. Jest to zbyt mało albo.  
wiem przyległe ~~las~~ kopalnie dostarczają znaczny ilość węgla na opał; przy tego  
żądzi galicyjskich woda wiele drewna do Krakowa spuszczają; co ma na nisko cenę opału  
mażyny wplyw. Fabryk konsumujących drewno w okolicy mało; jednak sprzedają nieco  
z granicy; i tak n.p. do huty Luisenhütte we wsi Dzieckowicach w Szląsku pruskim  
potrzebują rocznie 7-8000 sążni na węgle które to drewno najwięcej z okolicy Krakowa;  
kiego zakupują. - We wsi Stokach ma właściciel hut Dzieckowickich pruskich zatorzyt  
z piece do rudy żelaznej, które rocznie 15000 sążni drewna potrzebował będą. - Wsi  
o 1 mile najwięcej bieżąca przy lasach leży te łąki. Podobnie i miejscami z Koroni-  
scieci <sup>niektóre</sup> <sup>(Rinfman)</sup> robia maz w kilku małych piecach (mażaniach)  
(Włodzisławskim) <sup>niektóre</sup> <sup>(Rinfman)</sup> robia maz w Krakowie <sup>niektóre</sup> <sup>(Rinfman)</sup>  
rudy Thierot - <sup>niektóre</sup> <sup>(Rinfman)</sup> <sup>niektóre</sup> <sup>(Rinfman)</sup> <sup>niektóre</sup> <sup>(Rinfman)</sup> <sup>niektóre</sup> <sup>(Rinfman)</sup> <sup>niektóre</sup> <sup>(Rinfman)</sup>

Z Krakowskiego rocznie  
do 8000 centnarów  
Białymost (rudy galma-  
nowo-żelaznej) z Byczy-  
ny i Szegakowcy wywożą  
do Węgier kieliszek gotki.

Fnebinia

Bolesław lasów 432 Jul

Cyryjówka 715 las.

Dulowa 838 las. 420 owiec

Jelipowie 582 las 296 owiec

Grojeci

Karniowie 139 1/2 las 250 owiec

Kazmierówka 37 Jul Bank

Kosięleci 555 2/2 las 206 owiec

Młotkowa 964 1/2 las 96 owiec

Myślachowie 996 las 144 owiec

Męporaj 691 1/2 las.

Pita 98 las.

Płaza 572 1/2 las. 1040 owiec

Płoki 740 2/2 las 597 owiec

Pogonyc 810 2/2 las 230 owiec

Pławy 451 1/2 las 71 owiec

Rudno 591 1/2 las

Siemka 1059 2/2 las in 1/2 part. Gnygn

Fnebinia 304 las. 222 owiec

Fnebinówka 217 213 2/2 las 130 owiec

Wodna 314 3/4 las.

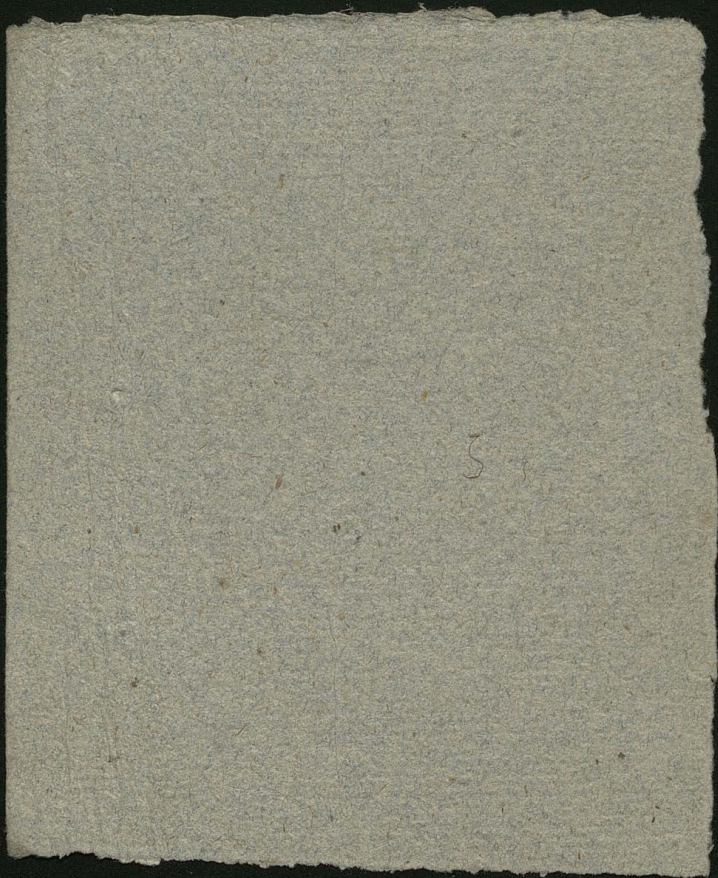

DySSERTACJA na publiczney sessyi Szkoły głownej  
 koronnej w przytomności Najjas. Pana czytana  
 przez Jana Jaskiewiczza Doktora nadwornego p. k.  
 Nauk Akad. Król. nauk w Paryżu Korrespondenta, his-  
 toryi naturalnej i chemii w Szkole głownej Koronnej  
 profesora. W Krakowie d. 25 czerwca 1787 r. 4<sup>o</sup> K. 6.

Jeżeli zdania względem formowania się gór ~~z~~ odmiann  
 następujących na <sup>inaczej</sup> ziemi naszej poprze dowodami z Kraju  
 polskiego i wyluzowaniem produktów kopalnych, któ-  
 rych zbior z rozkazu Komisji zrobił Jaskiewicz,  
 Petryfikacje echinitów, chanitów, pektynitów, belemnitów, entri-  
 tów, madrepor, millepor, w krzemieniach na polach koto-  
 mogity, gdzie wapienno opoczyste góry wskazują iż tu  
 było morze. W wszystkich pola w dipowiu zafine są petryfi-  
 kacyami drzewa krzemienistemi z których niektóre węgla wpa-  
 dają, jak w Alverni; znajdują nawet całe pnie kamieniate.  
 Okazawszy ślady morza powiechnicia ziemi kiedyś ~~z~~ kryjącego,  
 przez ciata takie, które tylko w morzu ~~z~~ swój początek wziąć  
 mogły, zostawiam fizykom opisanie wielkości; rozległości i  
 kształtu ziemi. Skorupa ziemi składa się z różnych pokładów  
 rozmaitych się obfernością, grubością i gatunkiem. Kamień wapienny  
 ciółowy w Limzowie, datny do palenia wapna prawie w całym Kra-  
 kowskiem, od Wilii do Pruska pokryty gipsem. Marmury w wiel-  
 kich ławach czyli ławianach płaskich przy Czernej w Dobniku  
 w czarnym, kaparowym, różnym, zielonym, brunatnym, zotawo  
 białym kolorze; piśkniczyjszy jękuje w Miśkini na czerwonej i no-  
 wej górze w przyjemnym czerwonym kolorze a im głębiej tem piśk-  
 niczyjszy. Różne gatunki gliny i ita w rozmaitych kolorach w Lorembie,  
 w Mirowie za Krzeszowicami. Słuk pokrywający węgle podziemne  
 w Filipowicach i Tęczynku. Gatunek trąpu w Miśkini na wielkie żelazo w

robie. Pod Dzikim z Kreszowicami porfir, który formuje gory  
ciągące się do Tenzyuka, a z tamąd do Alwerni. Kamień migda-  
łowy (amygdaloides) w Tenzyuku i w Alwerni pokrywa porfir.  
Wszystkie pagórki około Krakowa są z kamienia wapiennego  
w którym kawały okrągłe i zylaste krzemienia obficie. Warstwy  
różnych gatunków ziemi i kamieni w kraju naszym i pokłady  
niejednaką mają grubość, jest ich różne położenie i spadek.

Rozpadliny są albo proste albo innego gatunku materia wy-  
mione, w tej materji są ciała kopalne i krusce w żyłach.  
Krusce takowe u nas są: Galman (Lapis calaminaris) czyli  
kruszc zinku w wielkiej ilości wybiera się w digocie z daw-  
nych szybków bitych na otowiankę, i z świeżo otwartych; przez  
destyllacyę sposobem margrafa otrzymatem zinek w  
stanie metalicznym i na lekach publicznych okazatem.  
Ruda żelazna po całym kraju, z niej wytapiają żelazo. Oto-  
wianka bogata w srebro w Okaszu, w Szarach, w Kasielu na  
górze Rozspuntowa były kopaniem otowianki jak widac z  
kald pozostałych i dawnych zawalonych szybów. Miedz  
w kszatach ochry zielonej i błękitnej czyli zielenia miedzi  
i lazuru miedzianego skryształizowanego (w miedzianej górze;  
na lekach publicznych wytapiać z niej 50 procent czystego  
metaln. Z miedzi tej i z galmanu w digocie robitem na lek-  
ach mofiadz. Pyrit żarzysty w Gornym, Siarka w Szarkowach  
w górze wapiennej z którego kamienia wapiennego na lekach  
niekiedy dystrylowatem. - W ryzach i szparach gór różne ksz:

F. przytomności miedzianej żyłki n. p. w Alwerni. Quartzu ametystowego kryształizo-  
była okazana, a rachunek  
w szparach, w którego w skorupie kaledonu zamkniętego. W gorach wapiennych  
nie każdy funt wody jaskinie i naturalne groty wysadzone sopkami utworzonemi z ziemi  
Kreszowickiej z wapiennej przez łączenie się wód n. p. w Biczowie w Holfstynie.  
Wszystka w sobie materja drugi element woda przykładać i rozkładanie ciał ma w sobie różne  
z tych razem w z tych gatunki ziemi, soli, tustofu podziemnych: kruszców, wody heparycznej ksz-  
gr. 5 i 9/10. Sól żółta gowickie na naszym miejscu doświadczatem i na publicznych lekach n. p.  
produkta kalne dotychczas. Kład ich okazatem, gdzie przytomności powietrza heparycznego, soli szkodliwych  
na w województwie Krak. w ziemnych, tak z kwasem kopalnym jak i z kwasem soli kuchennej szkodliwych, F



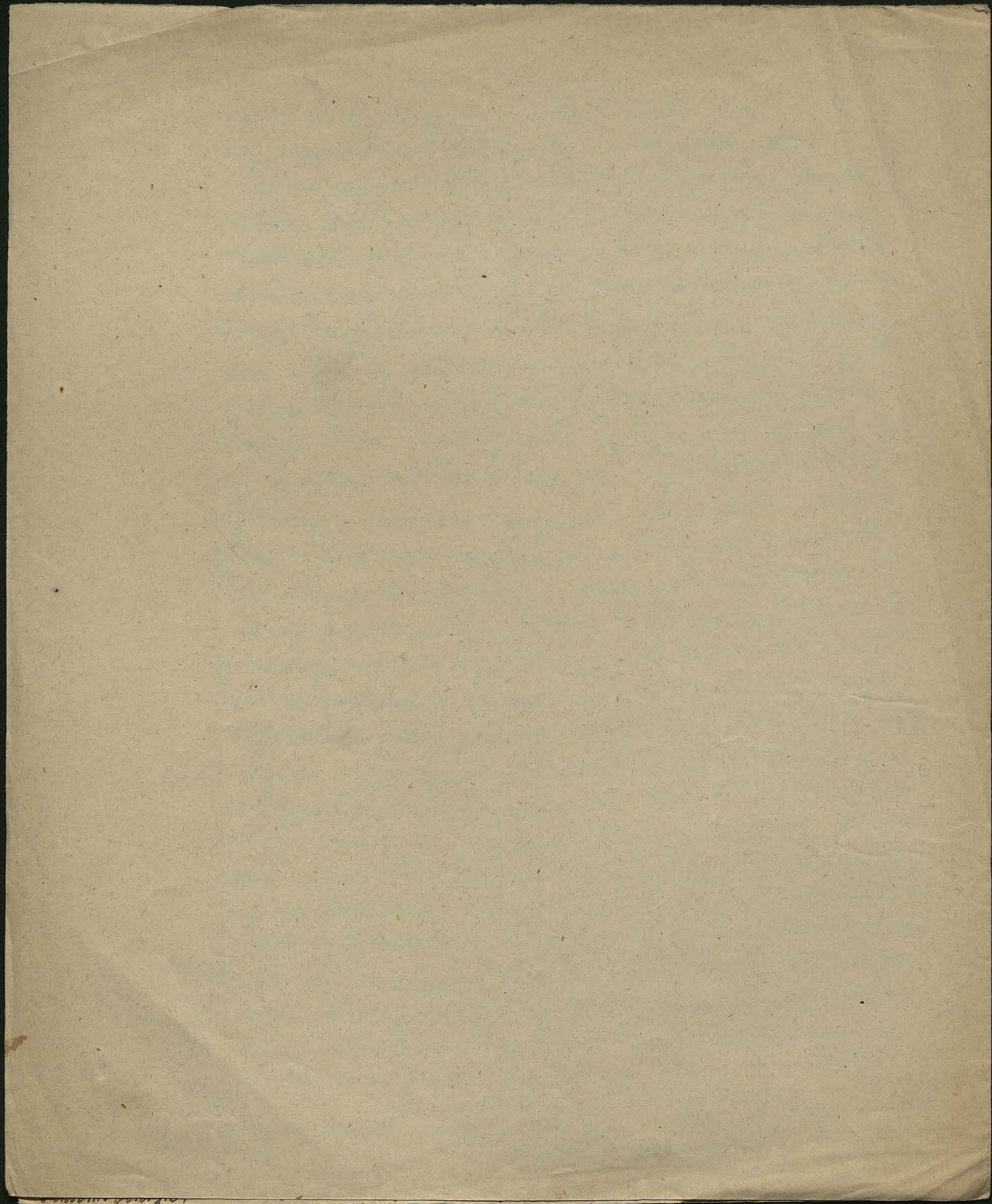

W Krakowskim dawno kopano

W księdze przywilejów Kapituły Krak.  
jest wyrok z r. 1479 dotyczący  
super solutione alborae de monte  
Lufzowska góra. Lufzowice były  
wsią należącą do stolarskich dóbr  
biskupstwa Krakowskiego. Solone  
dochody z kopalni soli tamże  
pobierali biskupi Krak.

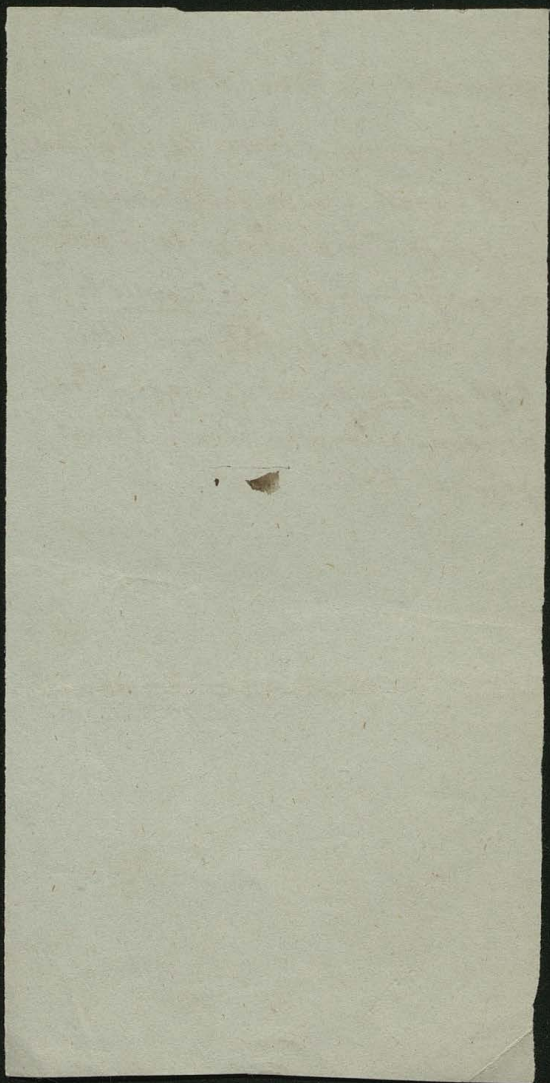

Die Triasformation bildet im westlichen Teil  
 des Ankergebirges die tiefen bekannten Formationen:  
 in der Form ist sie oft mit unferner Alpiden verflochten:  
 von Muschelkalk bedeckt; auf aufgelösten Punkten ist sie  
 von Muschelkalk und Muschelkalk-Dolomit bedeckt,  
 welches gleichsam Jaspale im Ankergebirge bildet. Die wird  
 durch Fühlungsvermögen von Galmei und Zinnstein  
 vollständig aufgeschlossen. - Diese Triasformation  
 ist mit der in penninischen Kalkstein in Verbindung; sie  
 nimmt einen Flächenraum von 10 □ Meilen. Die besteht  
 aus Kalksteinen und Kreidsteinen, in denen überall  
 zahlreich Triasablagerungen aufsteigen würden. Zwischen  
 Dombrowa und Jaworzno sind sieben Zonen von 4000°  
 sind bereits mehr als 14 Flöze von 2 1/2' bis über 30'  
 Mächtigkeit bekannt. Die Lagerung ist überall nur von  
 geneigten: sie penninischen gegen NO und westlich 50°  
 unter einem Winkel von 5-10 Grad. Die Niedzielko  
 sind die einzigen Flöze durch Taube zwischen Mittel von  
 5-11° von einander getrennt. Die größte Lagerung  
 zwischen Flözen von einander beträgt bei Jaworzno 20°  
 für abwärts geneigten Kalkstein westlich nach im Süd bis jetzt noch  
 unerschlossen sind die Terrain westlich von  
 Zarykocin besteht aus: Technik, Ligockowice am Czarna Bagna,  
 Podgorze, Krze, Lufzowice, Sierza, Tenczynek, Dombrowa.

I) Jaworzno unerschöpflicher Erzeberg mit sehr reichhaltigem  
 Grubenfeldern, zuulässiger Auslast und Meristigkeit von flötz  
 und großen Kesseln reichlich, wofür bis 3-4 Millionen Centner  
 jährlich liefern können. - Das Grubenfeld (Complex  
 Barbara) umfasst einen Flächenraum von 4,602,484  $\square^{\circ}$   
 mit 13 überaus reichhaltigen flötz; und zwar in Niedzie-  
 lisko 5 in Jaworzno 8 flötz. In geringster Meristigkeit  
 dieses flötz beträgt 6' im größten 24'. In geschnittenen Kess-  
 lern der Grube in diesem Grubenfeld beträgt die  
 auf mindestens 5000 Millionen Centner. - Im Kesseln  
 beträgt die in Jaworzno auf 3 flötz: Friedrich-August,  
 Jacek, Franziska = in Niedzielisko auf 4 flötz: Sta-  
 nislau, I, II, III flötz. Im Berg wird mit Eisenstein  
 von 10 bis 40° Eisen geföhrt. 5 Druckschaltungen der Erz-  
 werks und 4 hölzerne Kreuzmaschinen von 68 Pfund-  
 Druckkraft; und Förderung auf Schmelzwerk beim Berg  
 in Jaworzno und Zerkohlförderung bei 8-10° Eisen  
 Eisen auf dem Niedzielisko ober dem Berg sind von  
 Eisen. - Ein neuer  $\frac{1}{4}$  Meilen langer Locomotiv-Ei-  
 senbahn, welche alle Maschinenwerke umfasst, verbindet  
 mit Jaworzno mit Szakowa. Die Leistung der Grube  
 366  $\frac{11380}{12544}$  in sechs Monaten. Leistung im Jahr  
 1860 zusammen 771500 Wtner (das ist 647010 Wtner Stück-  
 Kohle, 7390 Wtner Würfelkohle, 117100 Wtner Staubkohle)  
 Preis loco 1 Wtner Stückkohle 16.75 Kr. Würfelkohle  
 10 Kr. Staubkohle 4 Kr. 1) Friedrich-August Grube auf  
 einem flötz von 2° Meristigkeit. 2) Jacek Grube auf 2 flötz:  
 Jacek flötz 4° meristig, Franziska flötz 1° meristig. 3) Niedziel-  
 isko Grube auf 3 flötz: Im I 8', Im II 7', Im III  
 flötz 6' meristig. Das 10' meristige Stanislau flötz ist unerschöpflich.

Im Kessel ist mit Schwefel von feinförnigen Zinn  
 (metall), beidem nicht: mit saltem feinförnig Lind (ziarzyk zelaza)  
 nimmprunngt; im Kesselhalt beträgt 0.9 bis 1.2 pro:  
 zunt. Mittelwert 13-18 Prozent Wasser, 5.64 Proz. Asche;  
 10.95 Centn sind äquivalent nimm <sup>im Kessel</sup> 30" Lufttem wärmem  
 Holzgas.

II) Siersza grüßl. Polockischer Bergbau: 1) Elisabeth Grube  
 34 Werraßm mit 4500 Längen im Gemeindefornen. Elisabeth  
 Flötz 70" mächtig mit nimm Zwischmitteln von 1/2". Ein  
 Wasserrhaltung d. Saugzweigs von 60, nimm fönner:  
 messen von 10 Pfundkraft. Formung im J. 1860  
 zusammen 278.388 W<sup>l</sup> (z.: 224.967 W<sup>l</sup> Grobkohlen  
 und 53.421 Feinkohlen) - Preis 1 W<sup>l</sup> Grobkohle 14kr.  
 Feinkohle 5 1/2 kr.

2) Isabella Grube 34 Werraßm  
 von 34° Distanz sind nimm 160 ytmitt. Isabella-  
 Längm Flötz 30" mächtig mit nimm Zwischmitteln von  
 3'; im Mächtigkeit beträgt 2 1/2°. Wasserr:  
 haltung - Saugzweigs nimm à 80 und 33; nimm fönner:  
 messen à 20 Pfundkraft. Formung im J. 1860 nimm.

III) Senczynek grüßl. Polockischer Bergbau 1) Adam  
 Grube 100 Werraßm, Längen im Gemeindefornen 300°. Zehn  
 Flötzen 33" mächtig. Wasserrhaltung d. nimm nimm 680°  
 laugen Rollen Enwerkfalligt. Formung im J. 1860  
 wern zusammen 49.728 W<sup>l</sup> (z.: 30.366 W<sup>l</sup> Grobkohlen  
 und 19.362 W<sup>l</sup> Feinkohlen) Preis 1 W<sup>l</sup> Grobkohle 28kr.  
 Feinkohle 4kr. = Mittelwert 17.09 Prozent Wasser  
 5.0 Prozent Asche. äquivalent  
 nimm 30" Lufttem wärmem Holzgas  
 sind 10.63 Centn. Feinkohlen

III) Dombrowa Zugsbau. In Roßlau mitfaßten 12 -  
24 Prozent Kunkel: flözen: Cockerillflöz - fow:  
Lunzflöz, Zengzwind flöz = <sup>Mittelwert</sup> 12.6 Proz. Waßer  
7.7 Proz. Arsen. Equivalent 11.8 W<sup>tr</sup> in Kunkel.

IV) Lodgorze Zugsbau mit Zubre walfen  
62.2 Prozent Kokes gibt. - Mittelwert 14.3 Proz.  
Waßer, 7.3 Proz. Arsen. Equivalent 11.3 W<sup>tr</sup>  
Kunkel

1637 istniata juz huta na Keslay z 4 piecami szmelcowymi  
i piecem probownym

Kopalnia Izabella węgla ma kierunek ze wschodu na zachod  $80^{\circ} 4'$   
osusza ją maszyna parowa Alexandryna jest w szybie maszynowym - Na  
szybie Alexander jest maszyna parowa przeznaczona do wydobywania węgla  
na powierzchni (Förderungs- und Aufzugsmaschine) Kopalnia obfita jest zalana wodą -  
szyb nowy w nim maszyna parowa od Westenholca kupiona

Kopalnia Elzbieta jest nad pokładem Izabella: tu grubość pokładu węgla  
6 stop kierunek  $80^{\circ} 4'$  nachylenie ku południowi  $13^{\circ}$  do  $14^{\circ}$  dzieł się  
na oddziały szkielety: Trętowski. W szkieletym osusza ją Stengmaszyna  
szeroki chodnik do 3 sążni - istnieją  $1\frac{1}{2}$  rókni - w oddziale szkieletym jest  
szyb Mazur przy którym jest mata Stengmaszyna - w oddziale Trętowskim  
ciągnie się woda na szybach Alexander, Antoni, Strzelec, Krakus i Fryde-  
ryk. - Chodniki zle urządzone bo brak powietrza ściąganie wody nie umiemy  
Produkcja węgla kosztuje 6 do 8 złp.

Huta cynkowa Artur w Krze uftata.

Huta cynkowa Sophia

Szyb Izabella <sup>może</sup> (wydaje) rocznie 48000 korcy Szyb Elzbieta 40,000 korcy węgla

Kopalnia w Jędrzynie 8000 korcy węgla

Kopalnia galmanu w Łgocie 8000 cetn galmanu

" glinki w Mirowie 3200 korcy glinki

" glinki w Grojcu 2300 korcy glinki

Huta Zofia cynku cetnarow 9700 cynku

Huta Artur uftata.

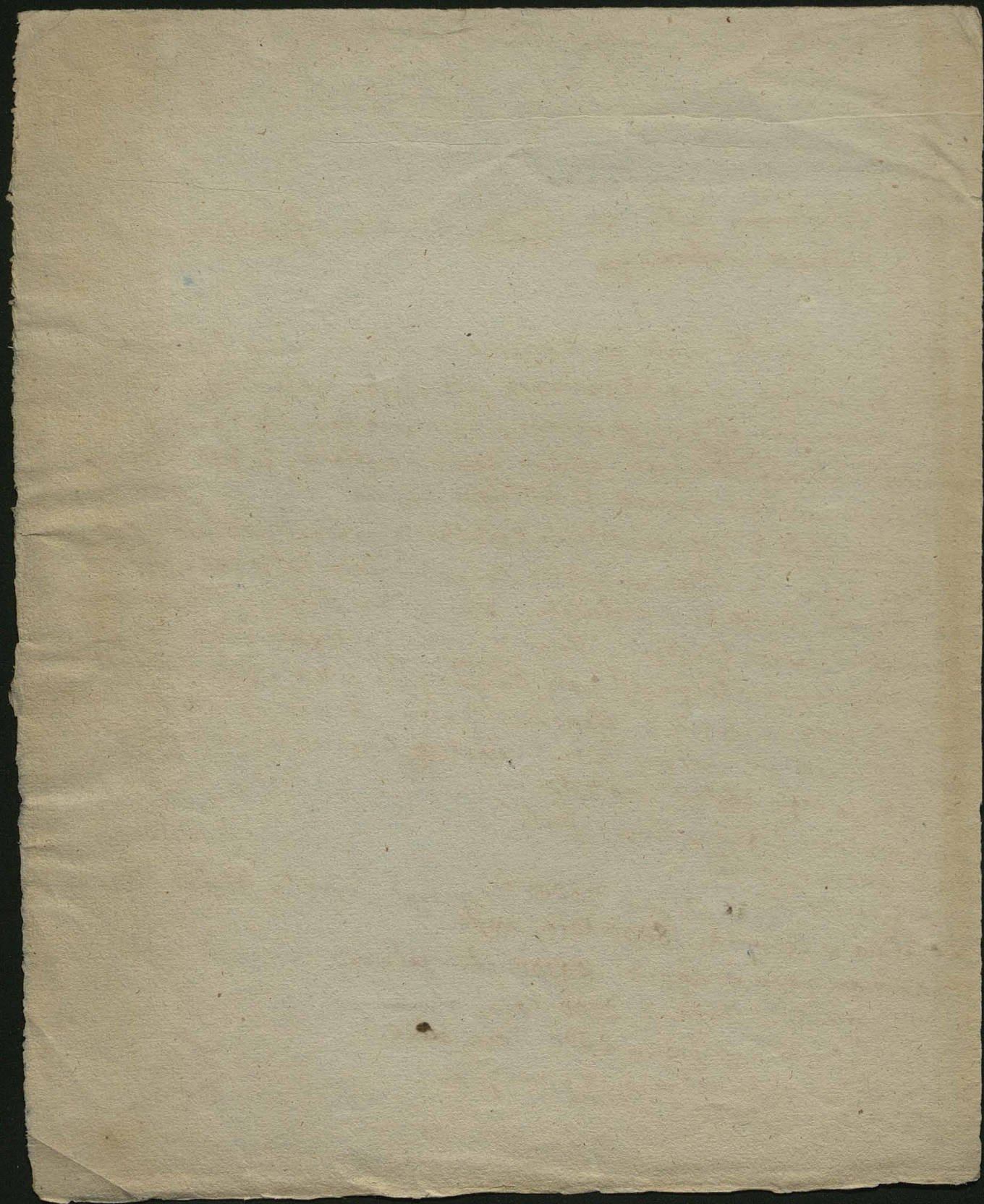

Anmerkungen Gubins in unregelmäßiger Göttinger  
 Tafel Gubins: Zerkalk zeigt von Gorne  
 ungen Gubins in Siedec, Dubie in nord-  
 östl. Richtung nach Polm. in Richtung 1-3 Süd  
 nördlich nach SW in NW fallen und beiseite  
 und gewöhnlich fast horizontalen Kalkstein  
 im westlichen Theile des Ryneländer Amstel  
 sind Amstel in Richtung des Ryneländer  
 Am formation des fortsetzung des Ryneländer  
 Zugs vorhanden; im südlichen oben  
 20 Abflusslöcher im, besteht von Dile:  
 vialer, traten für ein wenig Punkten  
 zu Zugs. — Auf dieser Ryneländer formation  
 ist Mäuselkalk aufgelegt beiseite  
 unten und gewöhnlich unregelmäßig, unreg-  
 mäßig verflochtenen Kalk im oben und  
 Dolomit (zwischen beiden ist ein Werk für:  
 eine Fingerringe von Galmei in Richtung  
 des Mäuselkalkgebirge ist ziemlich breit  
 im Westen und östlich. — Im östlichen und  
 südlichen Theile ist eine formation beiseite  
 mit 3 Gliedern 1) Zuerst eine mit zahlreichem  
 fossilen Taphen ungen (bei Balen und  
 unterhalb Chronow beobachtet) 2) die ungen:  
 verflochtenen ungen im Süden ungen Kalk  
 mit vielen Ammonites bicipatus — in der Mitte  
 (bei Tenyrek in nördlich Gubins) — 3)

Luftgewinn von dichter Kalk mit vielen fossi-  
lim (Borachipoden, Lidariten, Polyperien, Spon-  
giten) und Hornspinnweben in Mauer-  
oben, bildet Geringe jünger zwischen Grogze  
in Bruckau, zwischen Czatkowice, Siedle  
in Radwanowice; nördlich isolierte Partien  
sind als <sup>jurk-kalk</sup> Geringe nördlich im südlichen im Dniepr  
bei Kurduwanow - nördlich Witkowice  
nördlich wird jurakalk von dem Dniepr  
gewinnen können südlich im nördlichen Fuß in  
Geringe conglomerat zu tun. In Bruckau  
dünne brüchig bei Bronowice nahe Argka,  
Zabierzow im jurakalk. In der Bruckaubildung  
wird meist Kalksteine, brüchig sind oft  
mächtig lössdächer. - In der Bruckaubildung  
besteht aus 2 Arten: a) Geringe  
weiche Kalk von flüssigen Geringe mit  
zusammengesetzten Geringe  
wässrige fossilen Geringe - in der; b) bläulich-  
grünliche Geringe mit vielen Petrefak-  
ten (Inoceramen, Belemniten, Ananchyten)  
oben. - In der Geringe können sehr selten  
von (niema gladu brackowicej form auch)  
= in der flüssigen Geringe lössdächer brüchig  
mit losen weichen in gelblichen Geringe weichen Geringe  
Bruckau nördlich Geringe bilden und Geringe  
nach Osten zu. In der Geringe in der Geringe, in der  
ist oft brüchig in N. in N.O. Geringe Bruckau in  
Löss der Geringe weichen oft Geringe erratischen  
Löss der skandinavischen Granits nördlich. - In  
vulkanischen Geringe bei Alvernia Geringe in Ma-  
teria bis zur Geringe Geringe Geringe Geringe  
trocken Partien.

fünf zum Nilom brüdet zum Trüffelbrüdet  
 von der Schüssel bis Biala, Kenty, Wadowie  
 Wieliczka, Bochnia. — In jüngeren Tertiär:  
 Bildung brüdet fast überall im Loß  
 in der Tertiärformation füllt ein großer Klüft  
 aus zwischen der der Jura = und der Tertiär-  
 Bildung. = der schiefen Neocomiengebilden  
 (Tuffen-Stein) Tuffen kalkstein) füllt  
 bei Biala in Zywiec auf, ein Tuffen der  
 selben oberer Neocomiengebilden (oberer  
 Tuffen-Stein) oberer Tuffen mit Tuffen-  
 Bildung von Tuffen = in dem Stein begründet  
 von schiefen Tuffen-Stein (Stein) füllt  
 über Andrichau bis Landkron. In  
 Inwald befindet in diesem Neocomiengebil.  
 In isoliert im oberer Jurakalk und von  
 Neocomien-Stein. — In der oberer Tuffen-  
 Stein-Stein wunden von dem großen Tuffen  
 der Quarz-Stein-Stein (Albien) jüngere  
 Ungarn zu brüdet.

nr. 1809, wygody

duciom, prosta

Sieminski

In der böhmischen Braunkohlenformation befindet sich keine  
bekannte formation; in der Form ist sie überall oft mit  
mit unvollständigen Roststeinen mächtigem flugstein bedeckt, welches  
insbesondere auf dem nordöstlichen Punkte wie Müstfalkalk  
in Müstfalkalkdolomit bedeckt ist welche letztere glanzlos  
zusammen in dem wälder Kammern liegen; sie sind durch  
Gehalt an Eisen und Braunerzsteinen sehr stark  
aufgeschwemmt. In der Braunkohlenformation ist keine mit der  
in der benachbarten Preussisch-Schlesien bekannten zusammen-  
hängende mächtigem flugsteinen in unmittelbarer  
Verbindung; es sind nur die bis jetzt bekannten flugsteinen  
von mehr als 10 □ Meilen nur. Sie besteht aus Kiesel-  
stein und Kieselstein in einem überall zusammenhängend  
abgerundeten Braunkohlenflächen flugstein aufgeschwemmt.  
Die flugsteinen sind sehr verschieden. Diese zwischen 29:  
Braun und Jaworzno auf einem Punkte von mehr 4000  
Alkaten sind bewahrt mehr als 14 flugstein von 2 1/2  
Fuß bis über 3 Alkaten Mächtigkeit bekannt. In  
der Gegend von Tauselbau ist überall eine sehr  
ausgesprochene feine feine zugehörige flugstein mit  
flugstein flugstein unter einem Winkel von 5 bis 10  
Grad. In Niedziesko bewahrt sich dieser auf 4000 flugstein.  
In dem flugstein mit einer Mächtigkeit von 80 bis 120  
Zoll in einer Gesamtmächtigkeit von 5 Alkaten in 1 1/3 fuß.  
In mehreren flugstein sind durch über ein  
von 5 bis 10 Alkaten von niedriger gebildet. In Ja-  
worzno sind durch über ein 7000 flugstein von  
40 bis 240 Zoll Mächtigkeit in einer Gesamtmächtigkeit  
von 10 Alkaten 5 fuß bekannt. In größter flugstein  
zwischen flugstein von niedriger beträgt für bei 20  
Alkaten - Eisenbahn Jaworzno - Niedziesko in Szałkowie

Ein oberes großes Basaltgestein in  
in der Zeit vor dem jüngsten Punkt  
des Terrains vorhanden sein.

In der Sitzung der k. k. geolog. Reichsanstalt  
am 30 April 1856 wurde Hr.  
Foetterle über die  
Präkohlenablagerungen bei Jaroslaw  
in Galizien Krakau welche an der Grenze  
zwischen der Gegend von Galizien - Preußen - Schlesien - Böhmen  
Polen und dem westlichen Teil  
des Karpathen Gebirges bildet die  
Steinkohlenformation.

Es ist jetzt schon an der Gegend  
großen Ähnlichkeit mit dem Terrain  
deselben für die galizischen wie für  
den russischen feldspathischen  
nicht zu zweifeln.

zum Brückhofnungsbereichen bei My  
 slowitz findet sich im Definitivstadium  
 eine fossile und die Klasse Arachniden,  
 Ordnung Araneae (unvollständige Zimmern)  
 Gattung Protolycosa anthracophila  
 Diese Zimmern sind dem Brückhofnung  
 gebirge und der paläozoischen  
 Periode  
 Neben wunden sich Zimmern  
 nüniger Art im oberjurassischen  
 Röllflutten von Röllnufoson

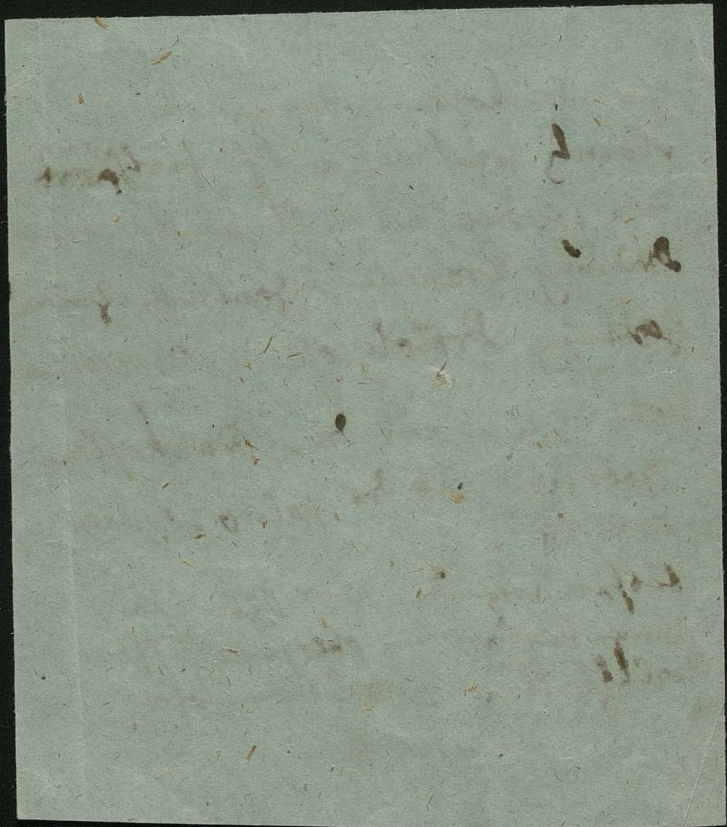

Krakowska geologia. Wulkany były w okolicach Murowa  
 Tenazyńna, Poręby, Miękińki ~~Chociaż~~ lawy ich sknieły utworzy-  
 ty porfir. Najwyższy punkt jest miasteczko Nowa góra  
 niegdys już gładzi mająca na brak wody; a fłop tej wy-  
 ziny biorą początek źródła: w Płokach ścieżny Gyzowie  
 pływa na zachód przez pola piaste piaszczyste do Znemory  
 dla tego okolice koło ścieżny Jaworzna ścieżkowy wystę-  
 puje formacja węglowa w której przez pokładów węgla  
 iu i niezmiernie grubych wałów piasku lub piaskowca,  
 nie nie znajdujemy, ślad jedności i nierówności  
 guntów, gdzie niegdzie ta formacja pokryta wapieniem  
 muszlowym w Płokach, Szrebin, Chranowie, Ciepłkowic-  
 ach co robi obraz wełoczy; gunt młodniejszy -  
 Drugie źródła występujące u fłop wyżyny Nowogostkiej  
 mają kierunek południowo wschodni są one się źródła:  
 mi Młofzowicami i tworzą Młofzowskie, Knieżowskie, An-  
 daws, przebiegają urozemi dolinami Gzemy, Filipowic  
 Karniowic, Młofzowej - Dolina nad rzeką Filipowską, An-  
 w Filipowicach jest ważną dla geologa. Strumień wiję się  
 w zykciem tu i owdzie wyżsają skaty porfirowe z wrod-  
 rot. Od Karzymy Filipowieckiej do samej wsi przerywa  
 strumień taki złożony z ziemi gliniastej napytany  
 międzykaniem soltyfa idąc w górę strumieniem porczywa się  
 formacja węglowa która miejscami stanowi dno kamienne  
 rzeki. Zostępując w górę, są wzgórza z ziemi gwałonej powstałej  
 z porfiru przez atmosferę kruszącej, są piękne widoki: dalej  
 w dnie strumienia dalej ławice marmuru białawo szarego  
 który jak się zdaje nieśwotnie był wapieniem na który wyłat się  
 porfir w kłytacie lawy i przez gorąco zamienit wapien w marmur  
 albowiem porfir leży w Filipowicach na marmurze w porfiru  
 tym kawatecki węglu walcący zamienione. Od tej wałtawy  
 marmur aż do źródła płynie rzeka w tożysku w porfiru wy-  
 stobionym i tworzy progi wodospadowe. Same źródła tożyszy

z podziału wapiennych (forma wapienia muszlowego.)

Lieczary i jaskinie w okręgu  
Krakowskim.

a) W pasmie wzgórz ciągnącym się z Zachodu na Wschód,  
od Krzeszowic przez Kobylany, Bolechowice, Żelkow  
ku Zielonkom. (do jaskini)  
12. grota diwionka pod Czerną za Łazgottowicami na granicy Łoskiej (naprzeciw Gorenicy).  
(26 metr. dług.)

- \* 1. Jaskinia w Łarach
- 2. Na Łączkach (osada wsi Kobylan)
- 3. Wielka Strąka
- 4. Przechodnia
- 5. Pod Stupami
- 6. Złaminowa
- \* 7. Bezimienna
- \* 8. Na Kawcu - w Karniowicach.
- 9. Krzywa
- 10. Bezimienna
- 11. Wysoka
- \* 12. Na Skalce

- w Kobylanach.

- w Bolechowicach.

- \* 13. } Na Podmłyniu
- \* 14. }
- \* 15. } Na Kozłowcu
- \* 16. }
- \* 17. Ukryta
- \* 18. Daleka

w Żelkowie  
(w Skalach ciągnących się od Ujazdu do Świątego Kosciółka)

- 19. Wilczy Skok.
- 20. Piezara Borsura.
- \* 21. Jama Lisa.

w Łodach Kalanach  
(folwark wsi Tomaszowic)

22. Piezara w Zielonkach.

b) W <sup>naśmie</sup> wzgórzu ciągnącym się z Zachodu na Wschód od wsi <sup>Mnikowa</sup> Piekar <sup>blisko</sup> Krakowa. (5 jaskin)

23. Jaskinia na Gotańcu we wsi Piekarach.

24. Jaskinie w Mnikowie

25. " w Brodach (?)

26. " w Lipowcu (?)

27. " w Lorembie (?)

Jaskinie oznaczone \* po zbadaniu przez Gen. Osrowskiego r. 1879 nie zawierały żadnego materiału antropologicznego - w innych nieoznaczonych znaleziono wielką ilość narzędzi przedhistorycznych, odłupków krzemiennych, w Wilczym Skoku (nr. 19) wydobyto ich około 500 sztuk - w Przechodniej (nr. 4) i Zdaminowej (nr. 6) znaleziono pitki krzemienne, kościane iglice, szycota, młoty z rogu jeleniego i t. p., 2 piezary Boorskiej (nr. 20) wydobyto ich do 36 sztuk oraz narzędzie z piaskowca do ostrzenia. - W jaskini (nr. 5) pod Stupami znaleziono paciorki gliniane i kościane - oraz Usamki rezyn glinianych z ozdobami z Tobionemi i rytowanemi.

W jaskini (nr. 23) na Gotańcu znaleziono narzędzia krzemienne, kilka iglic kościanych oraz kości: mamuta (*Elephas primigenius*), nosorożca (*Rhinoceros tchichorinus*), kłony jaskiniowej (*Styaxena spelala*), niedźwiedzia jaskiniowego (*Ursus spelaeus*) i jelenia (*Cervus sp.*), konna (*Equus fossilis*), psa jaskiniowego (*Canis sp.*) i f.

W grocie Lisionka (nr. 12) znaleziono kości mamuta, niekiedy jaskiniowej, węgla, rogi jelenie, żaby, ludzkie dłu, gołtowl.

W kilka gatunków po: mniej, innych zwierząt i roślinnych.

Obsz: 1) „Badania jaskini z okolic Krakowa”  
w piśmie: Dwutygodnik naukowy poświęcony  
Archeologii, historii i lingwistyce pod redak-  
cją J. Ziemięckiego. <sup>Kraków 1879</sup> Tom. II Nr. 23 i 24 Grudzień  
1879, str. 543-544. [Z posiedzenia Komisji antropolo-  
gicznej Akad. Umiej. Krak. z d. 25 listop. 1879.]

2) „Badania jaskini z okolic Krakowa” w  
piśmie: Przyroda i przemysł. Tygodnik popu-  
larno naukowy, red. Prof. K. Jurkiewicz. War-  
szawa 1880 Nr. 47 z d. 8/19 Maja 1880, str. 556-  
557. (jest to przedruk powyższego artykułu 1))

3) Zbiór wiadomości do Antropologii  
Krajowej. Kraków 1880. Tom IV<sup>ty</sup> (Spra-  
wozdanie G. Osrowskiego)

4) Sprawozdanie z poszukiwań w grocie Li-  
sionki pod Czerną przez A. H. Kitkora. (w  
Zbiorze wiadomości do Antropologii Krajowej.  
Kraków 1879. Tom III str. 8-11.

Teodor J. Boracoma

Dr. J. Boracoma

L. Smuglews Mar. 1861

L. W. 3, Gueln Jul

decent way

Lopianka  
mate za Mon  
Kowem

na g...  
Joi Nr 25

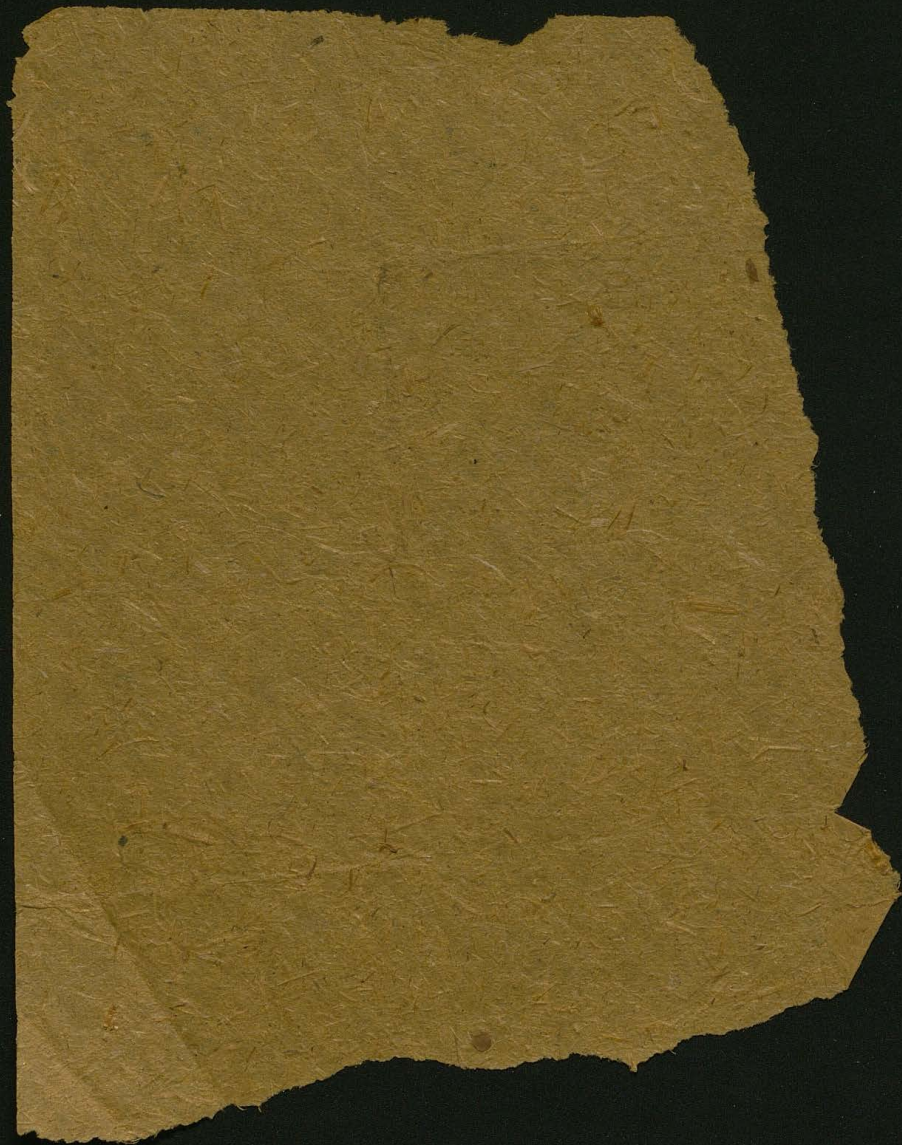

142

Gorzelnie

- Płoki (Alexander Schiabe) Rosijewski Sauszapparat
- Bobrek (Graf Potulicki) Infillir apparat
- Bobrek (J. J.) (Rosijewski phos Apparat)
- Bobrek (J. J.) Destillatus
- Lipowiec (Izcka) Rosijewski Sauszapparat
- Frebinia (Alexand. Besterreicher) Rosijewski Sauszapparat
- Chnanow (Miroszewski) zinsamungsystem Apparat
- Ujazd (Leon d'ike)
- Teninynek (Ad. Potocki) Listorius yon
- Poręba (Gf Szembek) Rosijewski Sauszapparat
- Poręba (J.) Destillatus
- Liedlec (Karmeliter Geone) Listorius
- Ujazd (Leon d'ike) Listorius
- Mydlniki (Hingy Dacowski) Listorius Sausz
- Pikary (Kryss. Zelenki) zinsamungsystem Apparat
- Maszkowice (Paul Hrozowski) Gall. Apparat
- Rakowice (Anton Zagowski) Listorius
- Bozdzialowski <sup>in Klonn</sup> <sup>comp. 1811</sup> ~~de~~ za Krakowem (Andreas Schwegel) Listorius
- Oranie (Michael Baden) Rosijewski
- Kosielniki (Stephan Potocki)

Miodosytne

- Krakau (Kazmier) Jakob Wojcikiewicz
- Podbrzezie (Podbrzezie) Anton Stachewski

Browary  
Gorzelska

- Lipowice (Antonia Łocka)
- Lizkowie (Joseph Strauß)
- Bobrek (Graf Kapimirs Potulicki)
- Chranow (Stanist. Miroszewski)
- Tenczynek (Graf Adam Potocki)
- Poręba (Graf Joseph Lzembek)
- Krakau Kłepas n° 61 Gm VII (Jakob Letlan)
- n° 91/92 Gm VII (Peter Hofmann)
- n° 56 Gm VII (Wojciech Dziarkowski)
- n° 53 Gm VII (Joseph Cerbe)
- n° 198/9 Gm VIII (Rudolph Jenny)
- n° 62 Gm VII (Johann Gielg)
- n° 86 Gm VII (Wojciech Hutnicki) 2
- n° 85 Gm VIII (Julian Pogorzelski) 2
- n° 137 Gm IX (Heinrich Schmidt)
- n° 264 Gm IX (Wawrzyniec Szyszowski)

- Lekary (Graf Zielinski Krystin)
- Krakau n° 27/28 Gm VI (Nikolaus Schauer)
- Rozdziatowski (2) (Andreas Schweiger)
- Branice (Michael Baden) (Bismarck'ski Wielonki)
- Krakau 60 Gm VII (Jacob Letlan)

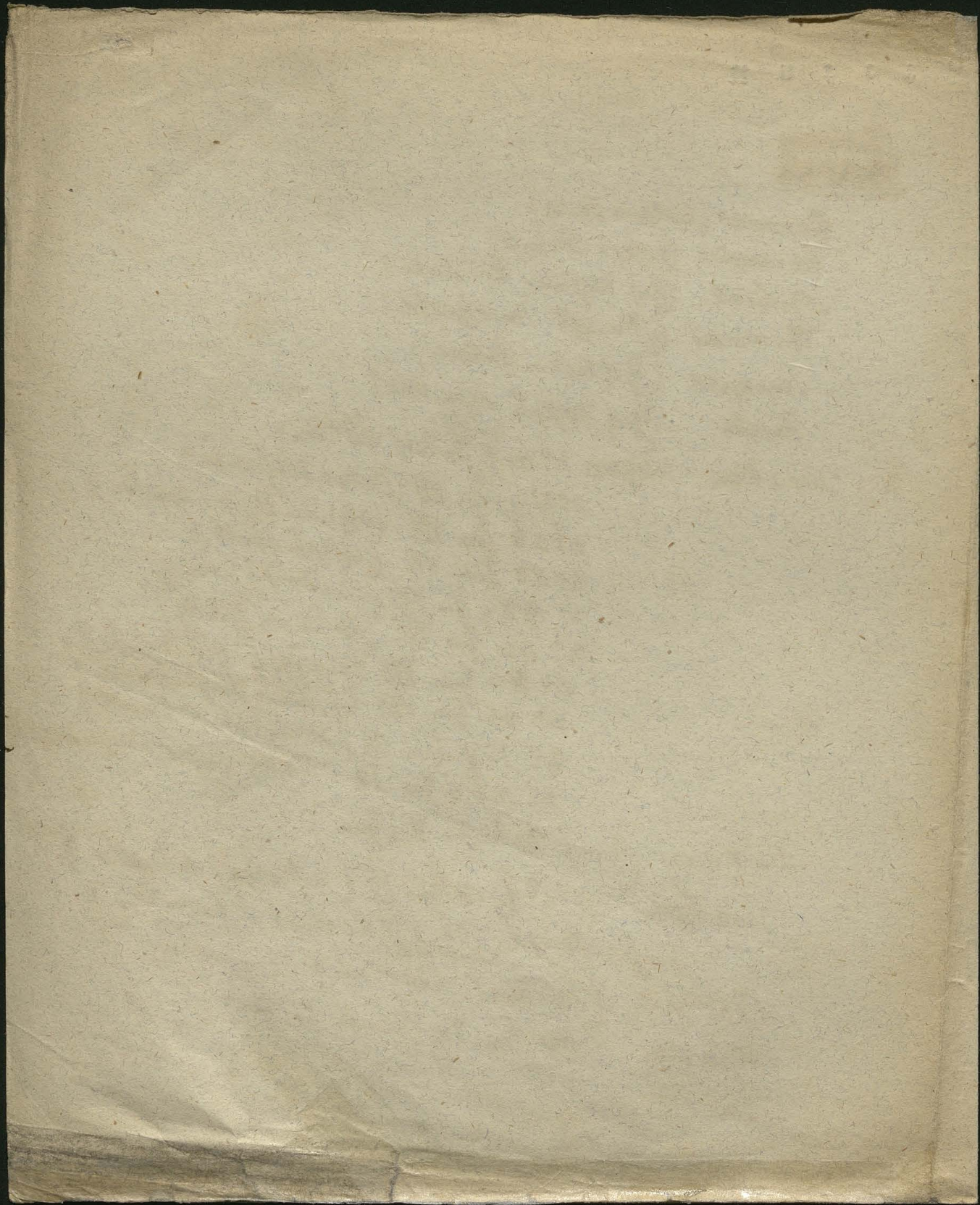

Owczarnie 114

Babia browar. 1 = 500 fun. Bir  
 Lorzba " 1. = 2000 " "  
 Babia gonelna 1 = 50 f. 20000 mit 1 10000  
 Lorzba " 1. 200 " "

Mirow 50 Kpft  
 Lorzba 307.  
 Regulice 30  
 Kwazyata 80  
 Jankowice  
 MniKora  
 Peregina narod 20000  
 Poczta  
 Sciejowice

Młyny

|               |    |                          |      |       |                      |         |           |
|---------------|----|--------------------------|------|-------|----------------------|---------|-----------|
| Alwernia      | 1. | mit 2 Geygen sowie Korcy | 1130 | zboze | wyrabia 800 letniaki | 50 cent | 150 cent  |
| Oklefn        | 1  | " 1 "                    | "    | "     | "                    | 10 "    | 140 "     |
| Lorzba        | 1. | " 2 "                    | "    | "     | 850                  | 600 "   | 25 " 150  |
| Regulice      | 2. | " 1.                     | "    | "     | 1140                 | 800 "   | 50. 150.  |
| Zarki         | 1  | " 2 "                    | "    | "     | 1000                 | 800 "   | 20 " 100  |
| Czernichow    | 1  | " 2 "                    | "    | "     | 1800                 | 1400    | 100 " 200 |
| MniKow        | 5  | " 3 obrótfi 2 mitroffij  |      |       | 6000                 | 5000    | 500 " —   |
| Peregina dub. | 1. | " 1 Gey                  |      |       | 800                  | 600     | — 100     |
| Sciejowice    | 1. | " 1 "                    |      |       | 200                  | 100     | — 50.     |

Lity

Alwernia 1 wyrabia 200 Klocow z tych 1000 defek 1000 lat  
 Regulice 2 " 400 " 2400 " 3000  
 Zarki 1 " 300 " 2400 " 300

Galary

Czernichow 120000 wyrabiaja rocznie 200 galerow na ktore wychodzi 600 Klocow robotnikow 30  
 Ktokowyn 2 " " 250. 700 Klocow robotnik 30.

Legielnie

Oklesna 1 wyrabia 10000 egiet — dachowek  
 Lorzba 1 " 72000 " 25,000 dachowek

Garncafskich piecow

Alwernia 36 piecow wyrabiaja 36000 letn. namyie w 30 piecach 75 robotnik  
 Mirow 5 " " 700 " " " 5 " 10 "

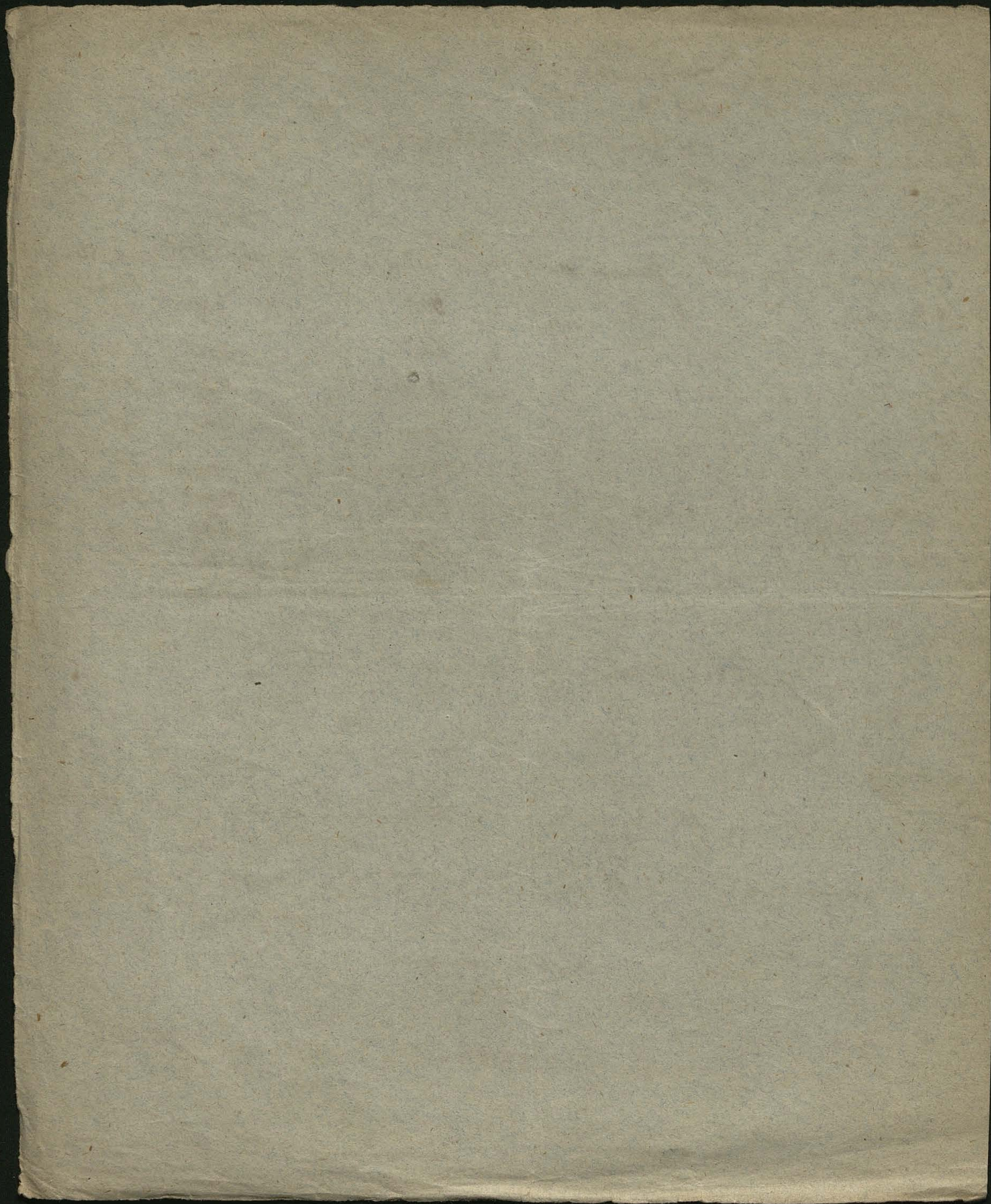

|          |             |      |          |      |     |
|----------|-------------|------|----------|------|-----|
| Gonelnie | Bolechowice | 340  | Brantwin | funt | 115 |
|          | Morawica    | 330  |          |      |     |
|          | Ujazd       | 512  |          |      |     |
|          | Liedlei     | 312  |          |      |     |
|          | Tenerynen   | 508  |          |      |     |
| Browar   | J.          | 1200 | funt     | Dins |     |

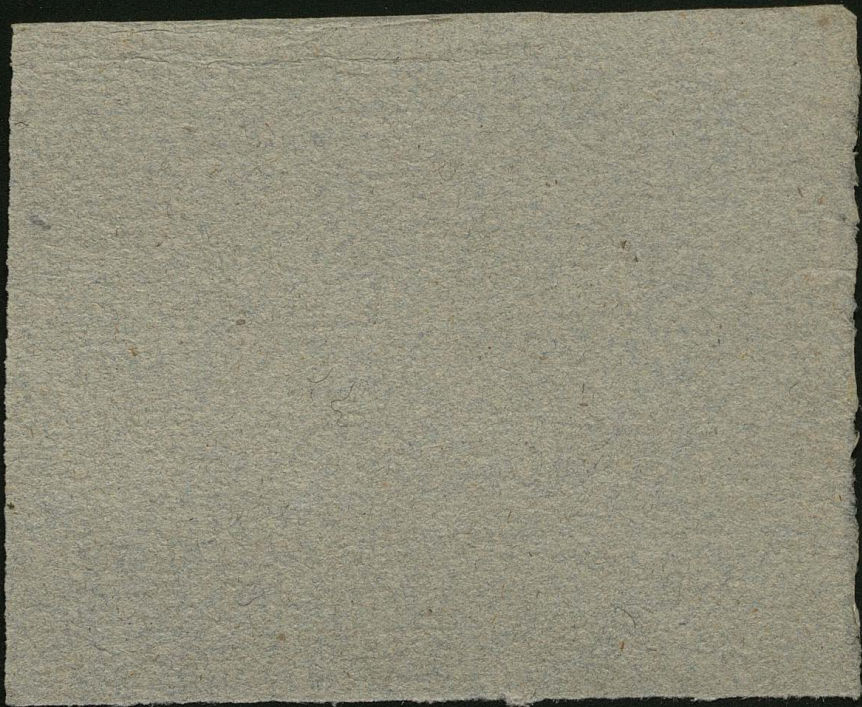

Sięta: Hara mahymu

116

Frebinia Louf: Berefka 2 465  
Lukawka

Frebinia Markflemb 456.

Wodna: Podluczyna

~~Jelen~~: nagrobki - Kupa - Baran - w  
borze - Okregle - Baran (dmg.)  
Partysan

~~Jaworzno~~: niedzieliska - Lochnik - na past-  
wiskach - Baran - Dódrzecznowicami  
- Izziorki do

~~Katy~~: Krzyżosięki - Grobel - Gziernia -  
Cegielnia

~~Kosielec~~: Rozpoutowa - Bereska -  
Zapiernia - Wygoda

~~Karniowie~~: Offrogora

~~Libiąż mały~~: Zagone - Nagroli

~~Libiąż wielki~~ - nabudzowach - Kudzic-  
lowa góra - Paprotnik - Kofzówka  
Dąb - Koryuda - Jazdówek

~~Mdrydo~~: Jawor

Okrag Krakowski: Gorzelnie:

117

I w dystrykcie Balice i Krzeszowice

Bolechowice z i aparatem parowym i 2 Koltach, 340 wiader rocznie.

|                 |         |         |
|-----------------|---------|---------|
| Mydlniki " 1 "  | " " 2 " | 330 " " |
| Ujazd " 1 "     | " " 2 " | 512 " " |
| Siedlec " 1 "   | " " 2 " | 312 " " |
| Tenazynek " 1 " | " " 3 " | 508 " " |

Olejarnie: W Krosz. Tenazynek

Lity

|                       |              |            |          |              |
|-----------------------|--------------|------------|----------|--------------|
| Balice i znie rocznie | 200 klociwna | 1500 desek | 400 Fat  | 100 forsztow |
| Przezynka i " "       | 50 " "       | 300 " "    | 100 " "  | 20 " "       |
| Krzeszowice l. " "    | 1000 " "     | 4000 " "   | 6000 " " | 600 " "      |
| Wola Filipowka l. " " | 200 " "      | 1000 " "   | 600 " "  | 180 " "      |

## Browary:

Genrynek wyrabia rocznie 1260 wiader piwa zwyczajnego

## Garbarnie

Hola Filipowska i w której wyrabiają rocznie 10 fci wotowych  
20 fci krowich 20 fci cielęcych 10 fci konskich.

## Piece wapienne

Genrynek i wydaje rocznie 2000 kory wapna

## Pegielnie

Hola Filipowska i z angielską maszyną wyrabia rocznie 200000 egiet, 4000 dachówek i rury do drenowania

Okrąg krakowski:

118

Alexandrowice 1 młyn o 1 Kamieniu (Gruz)

Branyń 1 " " 1 "

Bolechowie 1 " " 1 "

Balice 1 " " 4 "

Brzezje 1 " " 1 "

Budzyn 2 " " 1 " każdy

Gebutów 1 " " 3 " "

Morawica 1 " " 1 "

Mysłniki 1 " " 5 "

Modlnica 1 " " 1 "

Osarka 1 " " 1 "

Ujazd 1 " " 2 "

Zabierzów 1 " " 3 "

Zalas — — —

Zelków 2 " " 1 "

Brzezinka 1 " " 2 "

Czatkowice 1 " " 2 "

Kobylany 1 " " 1 "

Kreszowice — " — " i papiernia nie idzie, ~~duzo~~

Nielepice 1 " " 1 "

Pacutów 1 " " 1 "

Pisary 1 " " 2 " (w Dubiu) i papiernia nie idzie i fab. fajansów

Ostrężnica — " — "

Radwanowice — " — "

Rudawa 1 " " 2 "

Siedlec — " — "

Tecegnik 1 " " 3 " (olejarnia - mydlarnia)

Wola Filipowska 1 " " 2 "

Zary — " — "

25 " 43 " młyn 42850 Centn. mąki rocznie  
2 49330 koraj żyta.

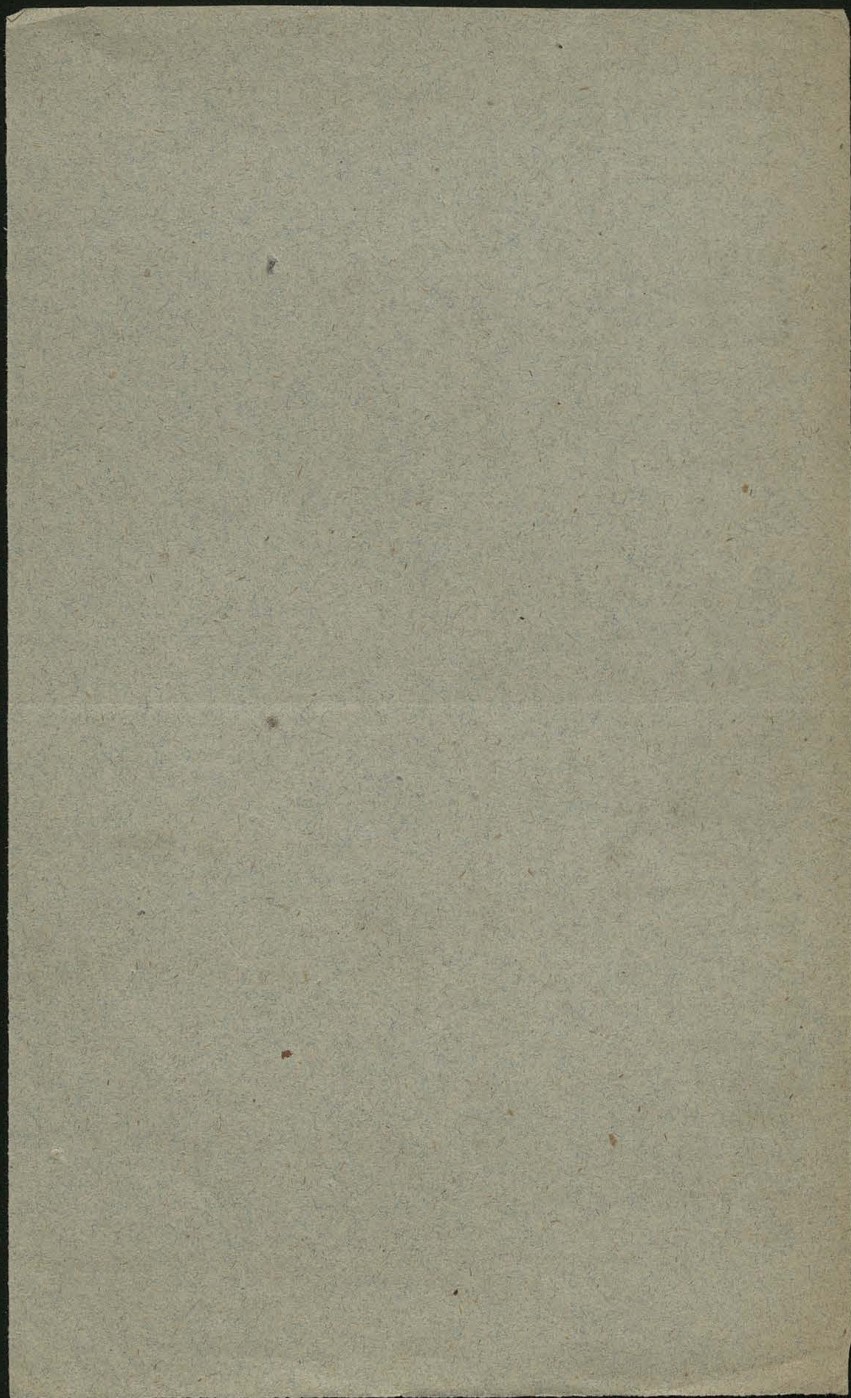

119

Młyny

| Krakow 2                     |   |   |    |   |  |
|------------------------------|---|---|----|---|--|
| Zwierzyńce i młyn młt i Gung |   |   |    |   |  |
| Oronowie maie                | 1 | " | 2  | " | 2000 Młotym Gntriun                                  |
| Przekary                     | 2 | " | 2  | " | 2150 " wyrabia 20 cent naroi<br>maki i 40 cent. Krop |
| Wola Justow                  | 1 | " | 3  | " | 1200 "   |
| Batowice                     | 1 | " | 4  | " | 400 " wyrabia 400 cent maki i<br>20 cent. Krop.      |
| Diencyce                     | 2 | " | 3  | " | 4400   |
| Kopielniki                   | 1 | " | 2  | " | 200  |
| Kneflawie                    | 1 | " | 4  | " | 2880   |
| Mogita                       | 4 | " | 20 | " | 19080  |
| Zruszy                       | 1 | " | 2  | " | 300 wyr. 400 cent maki<br>ka 50 cent. Krop           |
| Sanibowice                   | 1 | " | 4  | " | 550 " 600 " 35 Krop                                  |
| Rakowice                     | 1 | " | 4  | " | 6000 " 6000 450 "                                    |
| Sulechow                     | 1 | " | 1  | " | 1600   |

Pleszow Okazanie wyrabia 600 Młotym st<sup>o</sup> 6 prum a 200  
 Młotym lin prum ma i machins pas  
 w 906 koniach 10 Prumyfan z 2 wrot  
 siba 4 prum.

Legisla  
 Descriptions

<sup>Łęczyca</sup>  
Kraków ma 7 garbarni te wyrabiają: Koflamię 10. Dobra  
Ludzi 560. Dymy 120. Kaldzi 3600 1200  
Koflamię 5. Kaldzi 20. Zimny 120.  
~~fabryka~~

W dystrykcie Mogil. nie ma żadnej

Kraków ma 3 Dymy garbarni w której wyrabiają 3 Zimny  
1150 Kaldzi 50 zimny 10 Zimny  
w Mogile nie ma nic.

Browary

Kraków ma 8 browarów w których 20 776 funtów Zimny  
gocelni żadnej lub ?? robis

(dipki)

Cietm i gocelnie w pow. Łęczyca  
Piekary i browar robis 1500 funtów Zimny  
1 gocelnie robis 200 " Zimny

Branie i browar 600 funtów Zimny  
1 gocelnie 800 funtów Zimny

Kosielniki i browar 160 funtów Zimny  
1 gocelnie 1600 funtów Zimny

Pleszow i gocelnie 800 funtów Zimny

Radkowie i gocelnie 135 funtów Zimny

Miodosyt nie  
Kraków ma 11. robis 950 funtów woty na 27 kotłach

Fabryka ołowu J.

Kalkbrennerei

Krakau 1 — ?

Wüstgründe

Bielany 1 = 500 Wüstgründe Kalk.  
Piekarz 1 = 2000 " "  
Pregorzat 1 = 2000 " "

Zugelformen

Krakau 2  
Wüstgründe 1 röhrl. 100000 Legat  
Bielany 1 " 50000  
Piekarz 1 " 50000  
Pregorzat 1 " 600,000  
Dąb 3 " 920000 " i 30000 dachwerk  
Mogila 1 " 40000





|||| Kohlengebirge

m = Muschelkalk  
● = Loophyr

Rother Sandstein

Gyps Zabriwow

Alluvium

alluvium

Alluvium

Grabowka

Zelazna

Sah

Sah

Sah

Batzdorf

Kentz

Karpatensandstein



102

M = Mangelkalk  
= Gyps

||| Kalksteine

Palter Sandstein

Gyps Cavernen

Aluminium

Aluminium

Aluminium

Gyps

Kalksteine



Karte des Krakauer Ver-  
waltungsbezirksgebietes  
nach den neuesten Gränzbestimmungen  
und den besten Hülfsmitteln  
entworfen und gezeichnet von  
Carl Sokotowski K. K. Landes-  
Regierungs-Præsid. Anzeiger  
in Krakau 1856 100.  
w 10 ar Kupfer

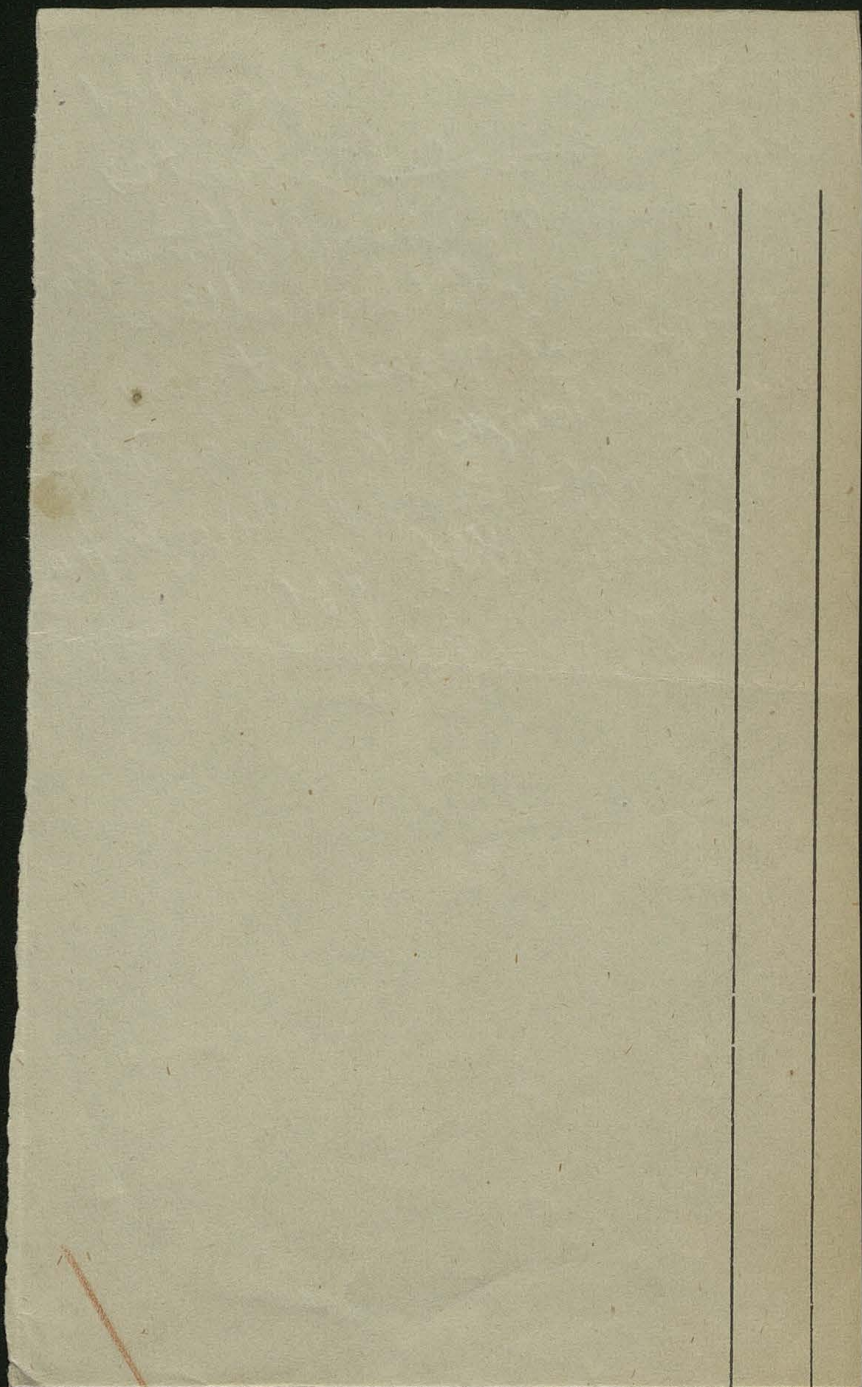

124

Krenz Zeitung  
August 1888

Ueber Krakau was  
Wieliczka in die  
Hohe Tatra

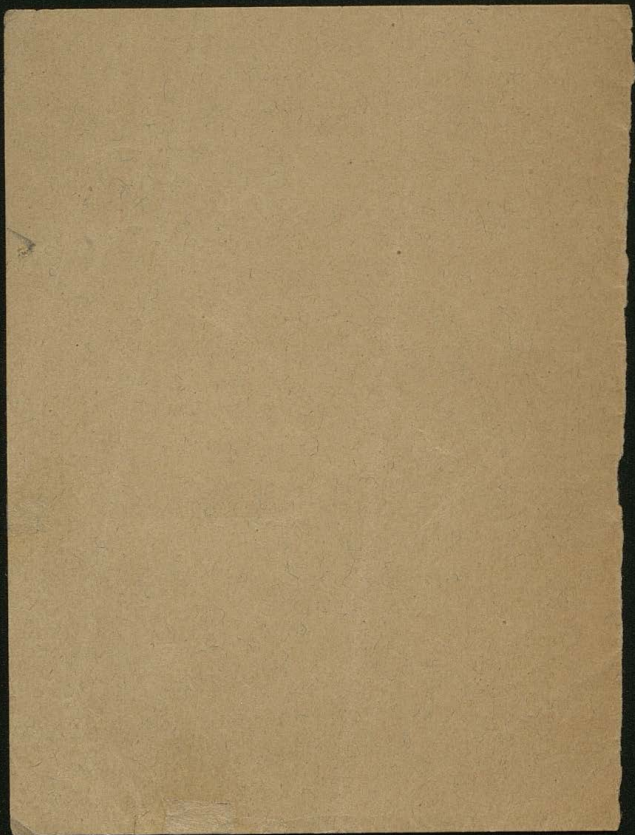

Fr. Foetterle Das Gebirge des  
Großherzogthums Krakau so  
wie West-Galizien bis an die  
Simeu Krakau, Landkron, Tula  
Köszarawa Jahrb. d. Geol.  
Anstalt 1860 X p. 2 ff.

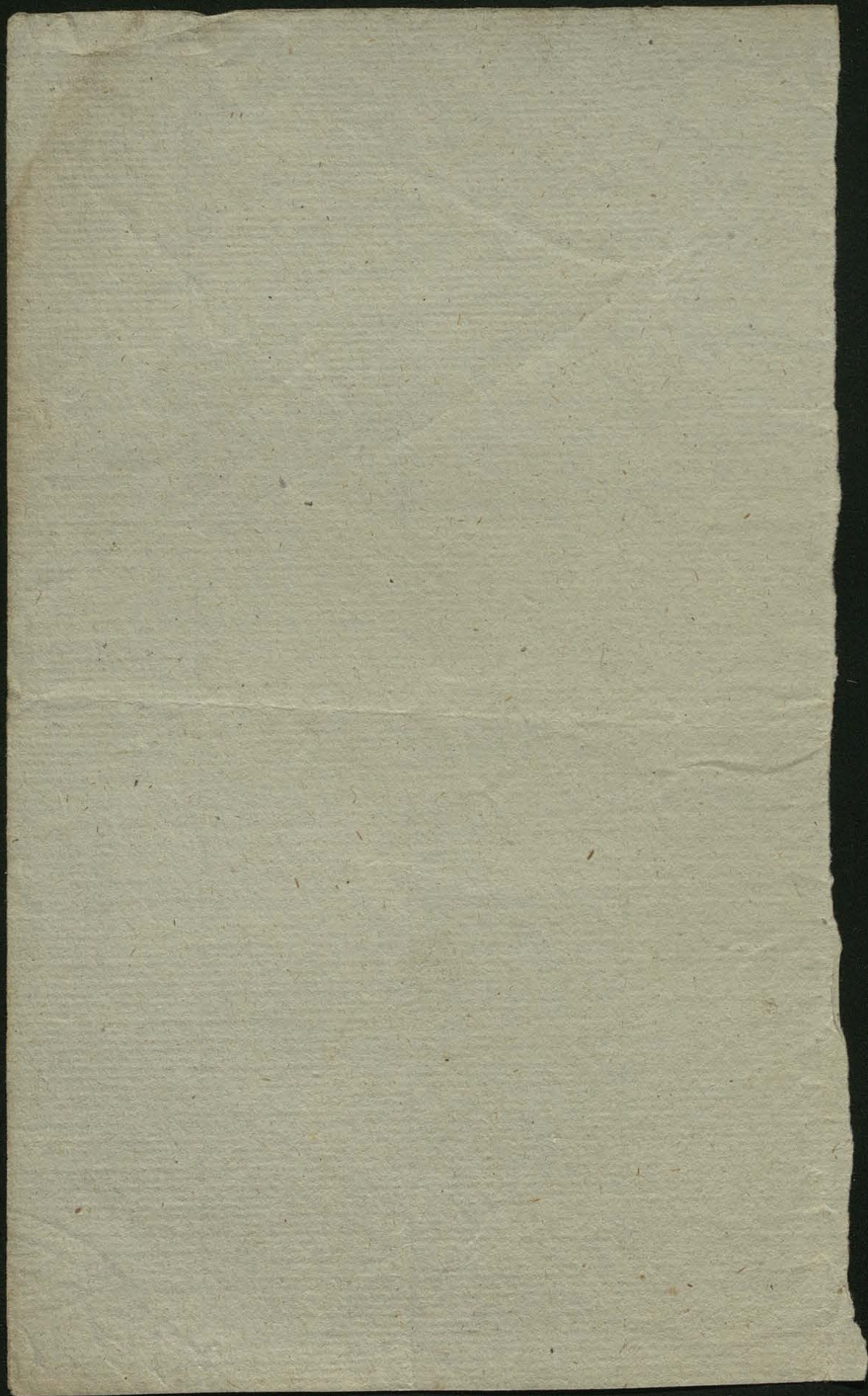

Zrodla Wisty. Druzki porucznik Lutz przed  
 kilka laty z polecenia dyktatora towarzystwa  
 kultury ojczyznej badal prawdziwe zrodla Wisty  
 zrodla znalazl na południowej stronie gory Bar-  
 rania okolo 2300 stop. z bagna ktore gins  
 w mchowisku jest to czarna Wisetka do niej  
 wpada Wetrna z gory Baranja dalej Biała Wista  
 z gory Skatka - dostaje nazwe Wisetka pod ustroieniem  
 wpadaja Malinka, Postazuck i Jaworink  
 (Luzsland 1842 p. 782, 784. Jahrg. XV)

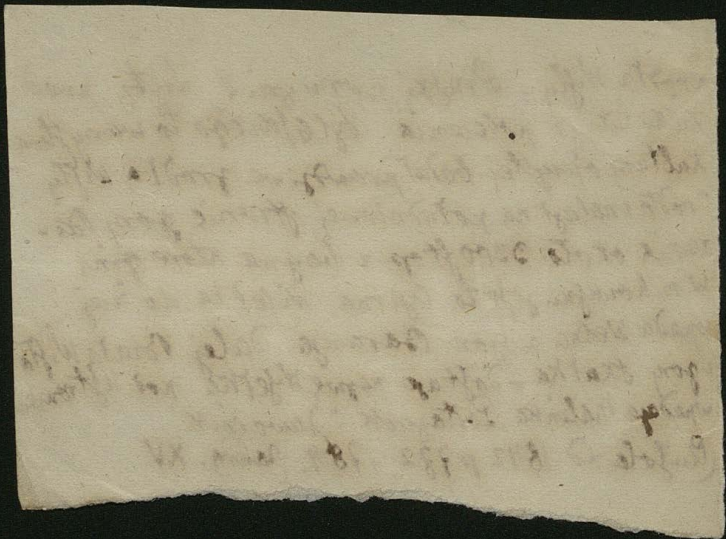

427  
Kogługa parowa na Wyle r. 1853 miała 9 par,  
piwow i 20 gabar.

Telegraf elektryczny od Maczek do Warszawy  
otworzony 15 września 1853.



Trigonometrische  
Höhen-Bestimmungen des Krakauer  
Kreises

=

Paris Fuß

Minnre Aliften

|                              |                     |                  |                   |
|------------------------------|---------------------|------------------|-------------------|
| Krakau (unter Schiffe)       | 121,3 (Binn. Fluss) | aus Sidow 549'   | aus Zeichner 618' |
| Krakau (Binn. Florianer Tor) | 110,8               |                  |                   |
| Nowagotia                    | 284,2               | aus Putsch 1040' |                   |
| Płoki                        | 220,6               |                  |                   |
| Chrzanow                     | 158,4               |                  |                   |
| Alwernia                     | 164,3               |                  |                   |
| Libiąz                       | 162,6               |                  |                   |
| Mogota                       | 108,1               |                  |                   |
| Dufryza                      | 127,1               |                  |                   |
| Karniów (Zaliga)             | 166,1               |                  |                   |
| Zaworzno                     | 166,5               |                  |                   |
| Myslakowice                  | 226,4               |                  |                   |
| Osiatek Kopsot w Król.       | 214,2               |                  |                   |
| Osibice (Wzofy)              | 179,7               |                  |                   |
| Liborzycia w Król.           | 145,83              |                  |                   |

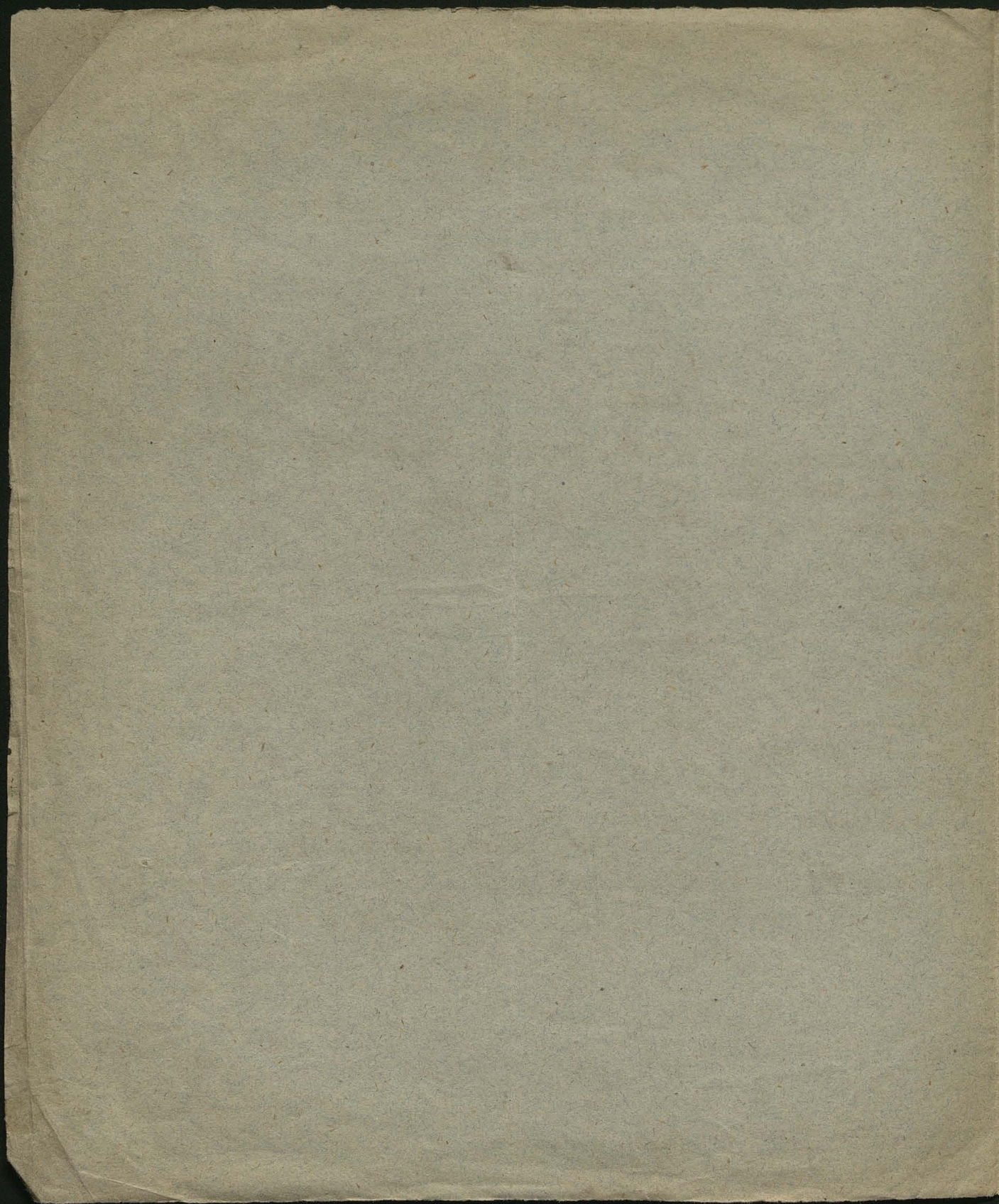

129

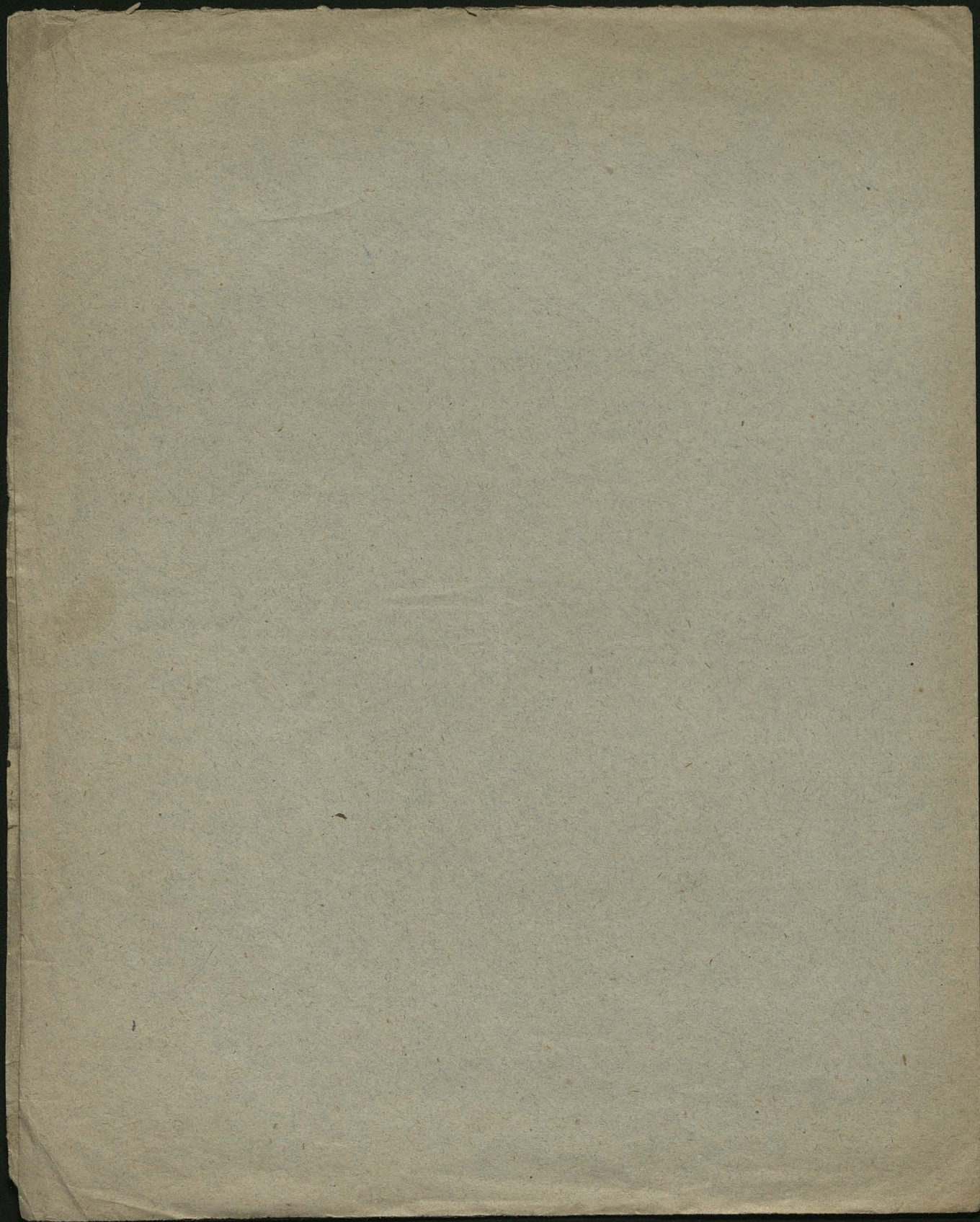

Do zala

130

Bolechowice: Wola Boleshowytk.

Bolezje narodowe: Głucheckie

modnica wielka i mała

Prątko duchowne. Głucheckie

Lgota Lufyki Karzym 2.2.2.

Wtyn Chechelski do zar. 2.2.

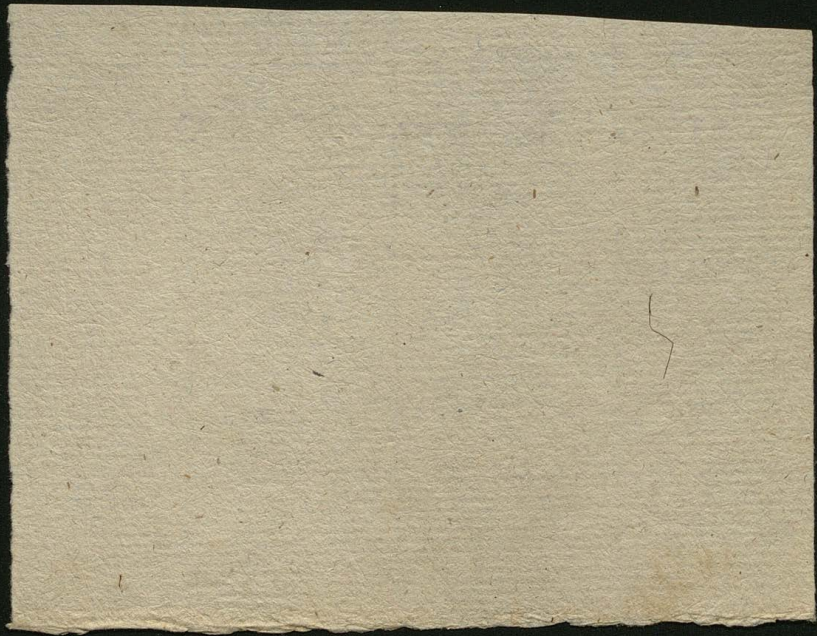

Metkowiectki: Metkowiectki wsiel Dobrowka

~~Metkowiectki: Star.~~

151

~~Myslachowice: Krze - Gaj~~

~~Praga: Siemiota - Obleski - Podgorce - Star.~~

~~zupny - Jalarzana - Kamionka~~

~~Podgorce: Borowie - Rozpoutowa - Zrebie~~

~~Zbojnik - Kazmionka - Wdole - na Starzy:~~

~~nach - na gorach.~~

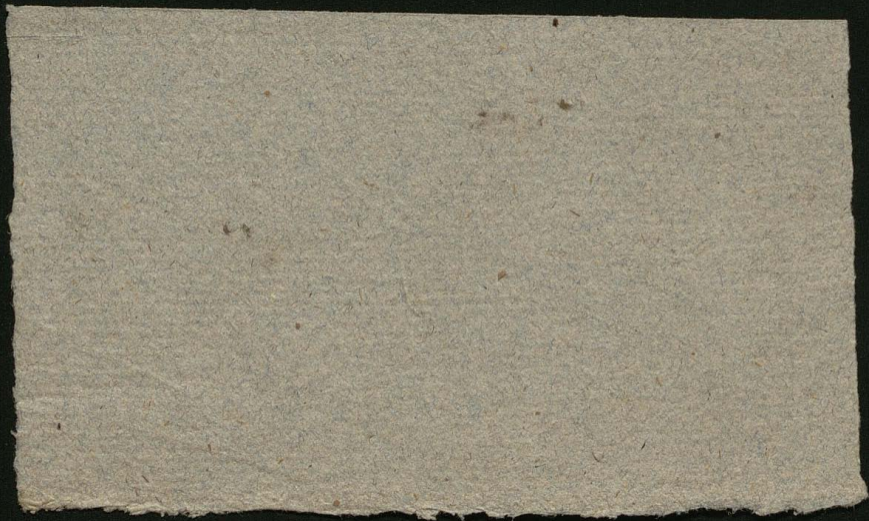

~~Dziąbrowa narodowa z Kolonia górnica~~ 132

~~Jaworzno~~ z zot., Jaworzno, Kolonia  
górnica w międzyliczkach, Łódźie  
występują pod Jaworzniem, D

~~dziągaj mały~~ moczogło, Wymyślów.

~~Osalin~~ Leżanówka

~~ost-ropek~~ : Lapis nia i młyn z  
pita na kuzniach.

~~Meperaz~~ mit Oblaski

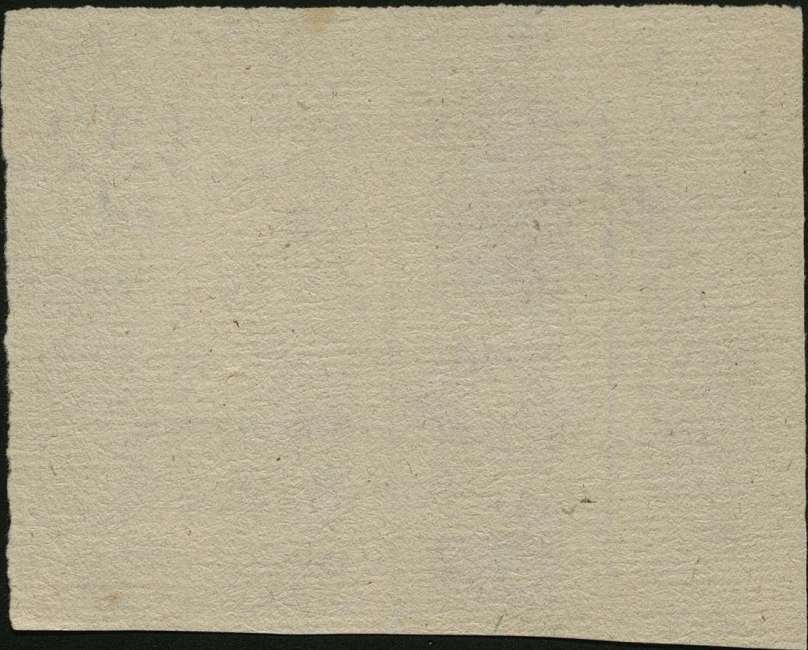

Nowogóra mit Turok

Lipary mit Micklusz

Tenczynsk mit Charbielou

Ubrk mit Zawietzbie

Lipki Kas

(Kamien' ??) Kreminiennik



0

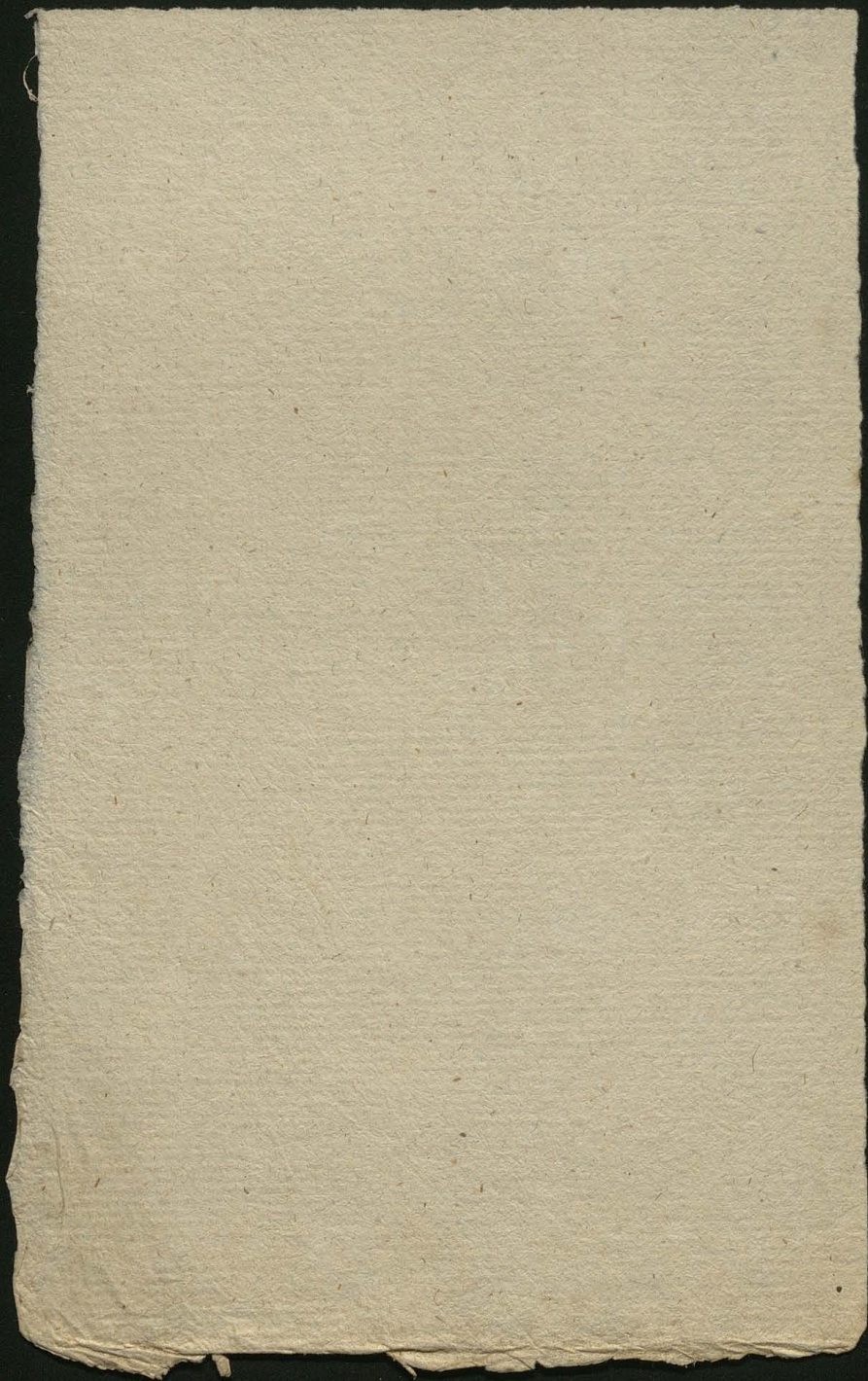

~~Zawozno owiec nie ma~~

134

Bystrzyca 794  $\frac{1}{4}$  jony

Czyżkowie 3260  $\frac{1}{4}$  jony owiec 88 140

Dąbrowa

Długobryn 546 jony

Góry Długobryn 86 jony

Zawozno 8 3626 jony owiec 165

Zelen 8 3337 jony

Długowie 219  $\frac{1}{4}$  jony

Trzaskowa. 873  $\frac{1}{4}$  jony owiec 43

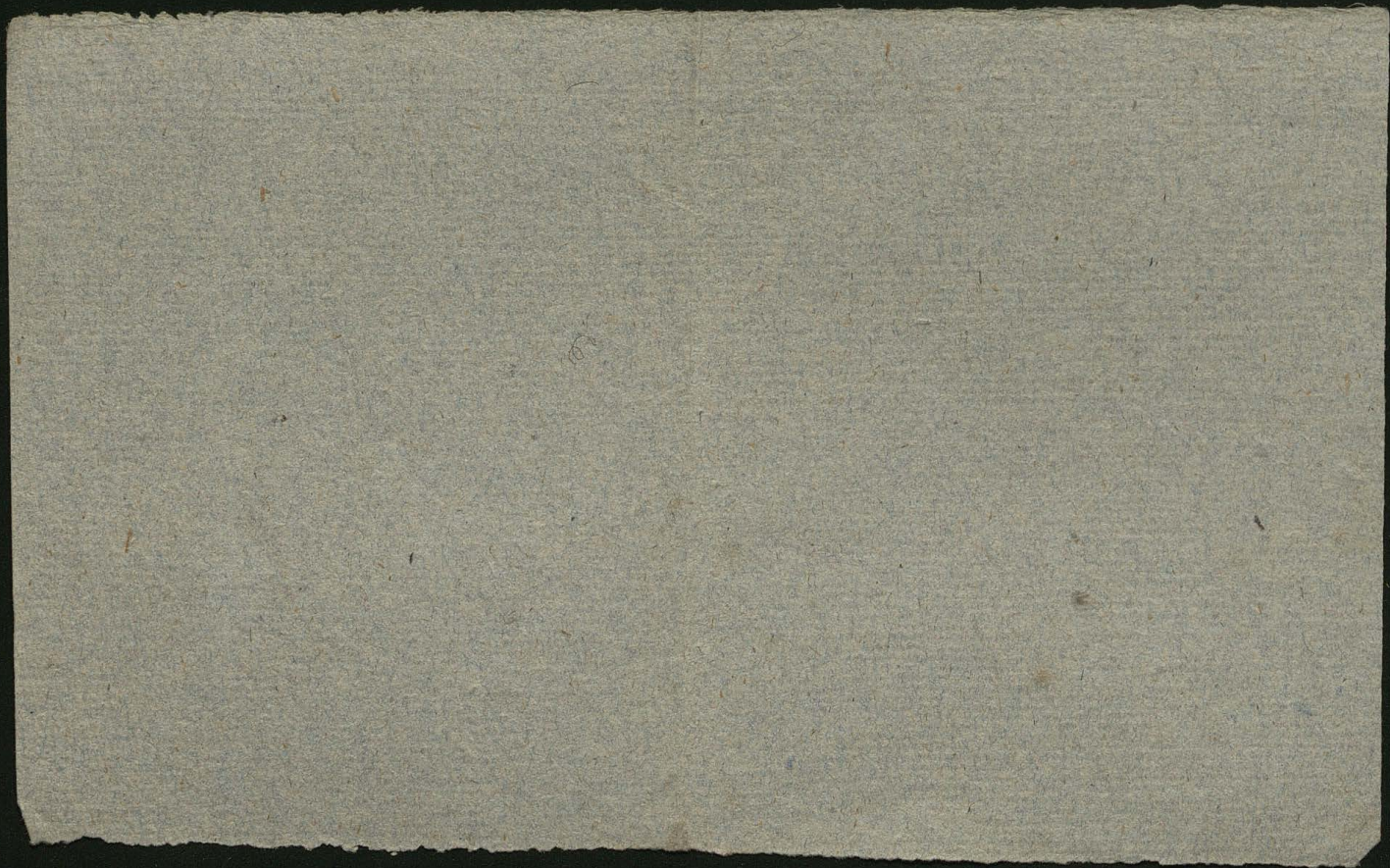

Chnanow

135

Dalin 659<sup>2</sup>/<sub>4</sub> juy owiei 260

Dobrek 8 1320<sup>2</sup>/<sub>4</sub> juy

Chełmek 390 juy

Chnanow 8 243<sup>2</sup>/<sub>4</sub> juy owiei 150

Dąb 358 juy

Gorzow

Gromiec

Kąty 2 111<sup>1</sup>/<sub>4</sub> juy owiei 43

Libiąż mały 2 275<sup>2</sup>/<sub>4</sub> juy ow. 56

" wielki 8 846<sup>2</sup>/<sub>4</sub> juy

Ostropole

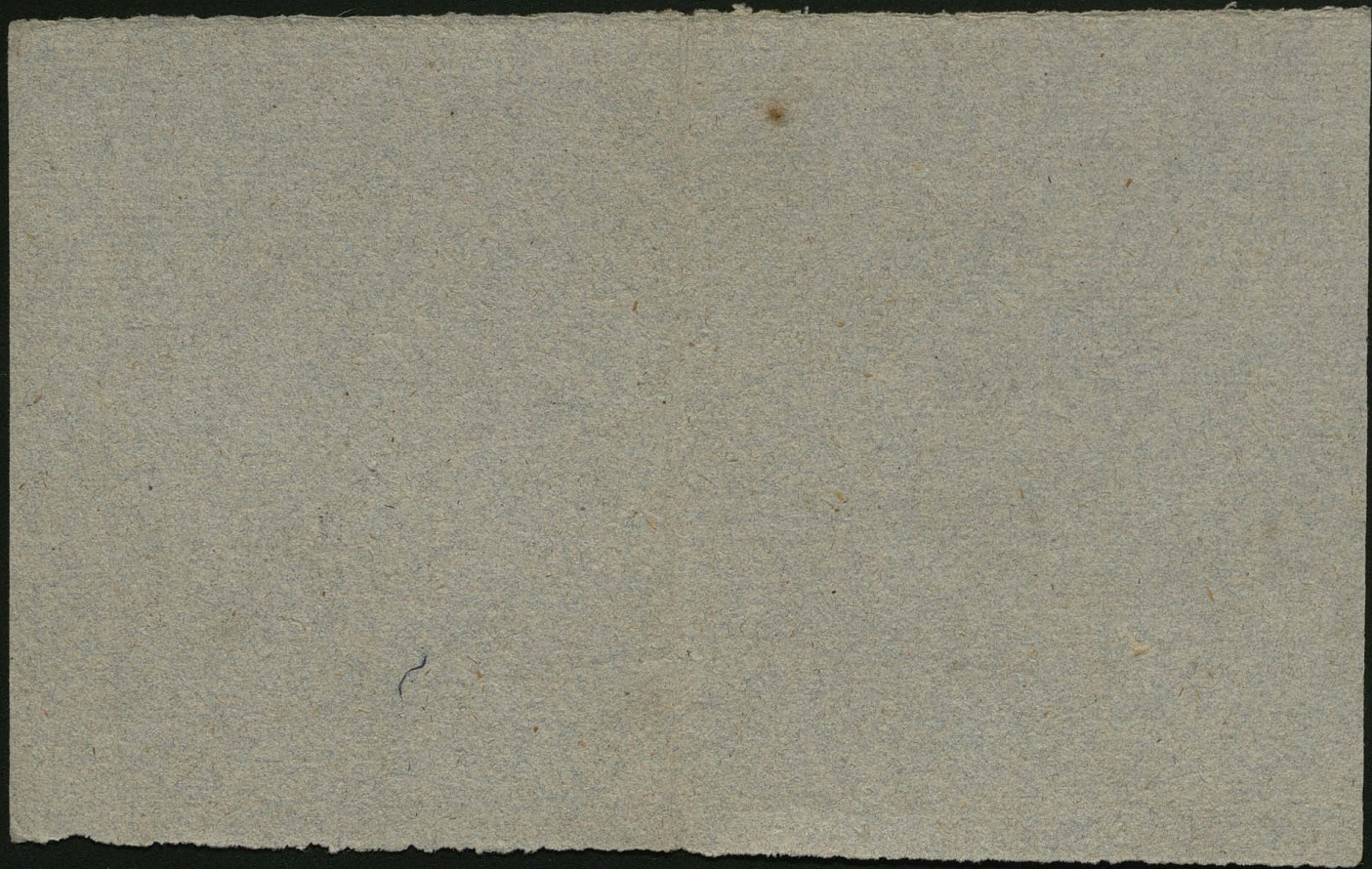

Tenurpek: Chasbieloi

Zary Dubie, Niekluz KX

Pawłotowice Dębik

Nowojowa góra Gwozdziec

Miepie Mlynka,  
Niekluz

Mirów Podlęz

Łoreba Potok Skowronek

Janka Lotudniowa: potnocna

Łow  
Niegoszowice Łowiarka

Trzebionka, Gorka Trzebinia

Jankowice Chatupki, Łiszy Domianka

Babice Lijrowiec, zamek, Wygięzow

Łtaza Blafycki, Siemota

Trzebinia: miechów, Wypychów, Wiestrzebinia

Łoskochoń Wrota

Łoberek Łobrowniki dolne i górne

Tomaszowice: Łotkalan

Węgrze Sudot

Gebudtow Trojady

Rufusa: Wola Rufiecka

Zielonki z Małgowice, Goralem, Kapitul:  
Ka: Łodzia Kowfchim

Łorofawina Łorofawinki

Łaryn Łarynek

Balce Worychow, Burów, Szaryglie

Łtokowyn Bungaj, Kępa, Łafieka

Dąbowa Dąbrowka

Aleksandrowice Kochanów, Kajmanki, Klepe:

Łow, Stefanów,  
Krymtyki z

Mników: Mnikówek

Morawica duże: meta

Łzarka Sylbaska: duchowna

Wola Justowka Pod Kamysze

Wotowice: Miska i Ławierzbie

Łetm: Łakamysze

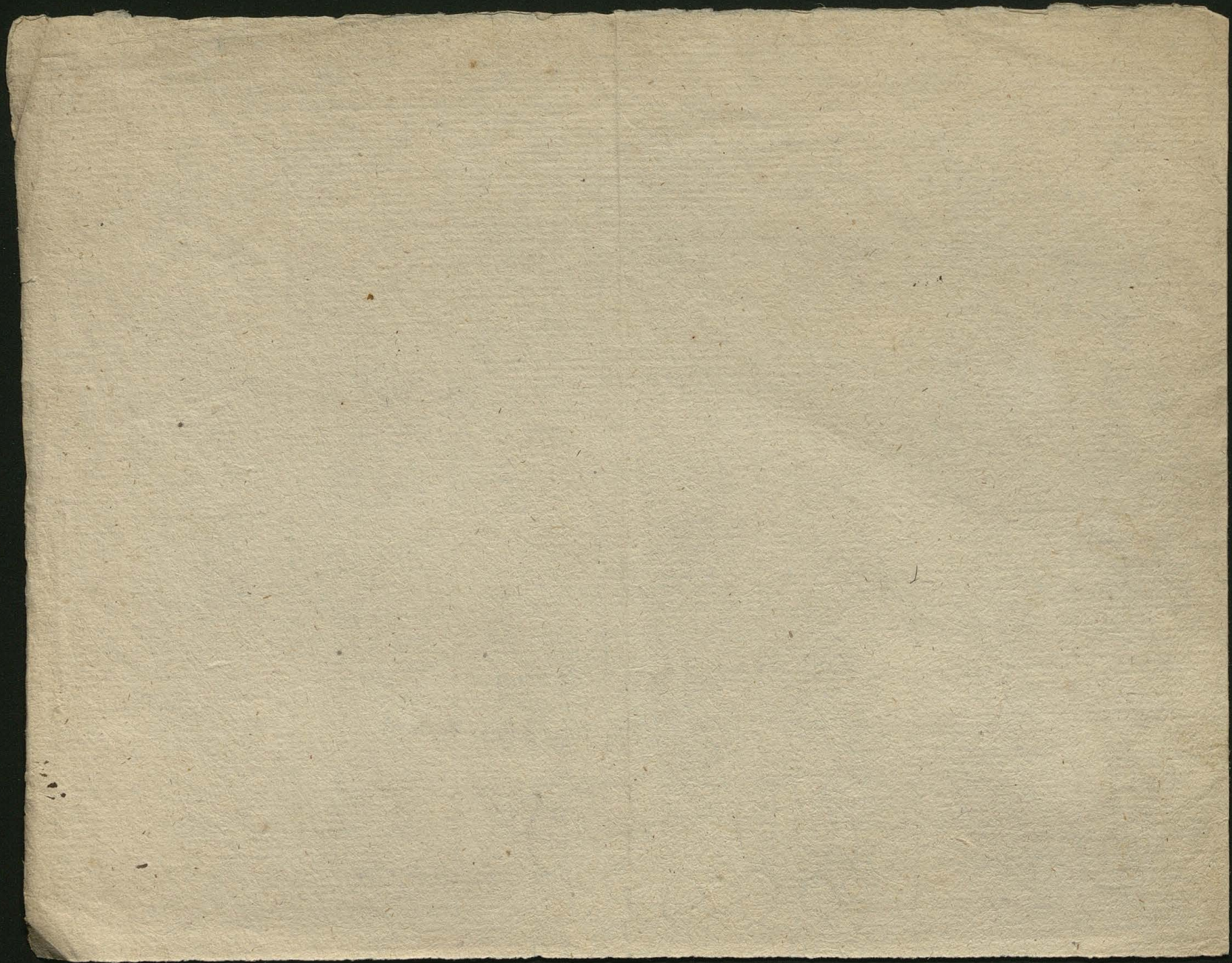

Romantyczne podania przypominające najdawniej:  
 ze myty rzymskie i greckie tarcie się z rąbami:  
 niem Krakowa. Gdy ten okres ustaje za:  
 czasy się dzieje pełne rymów zapnuje  
 albowiem wiszący, wieków byt Krakow  
 przedziwny i stolicą panujących Królów z rodziny  
 Piastów i Jagiellonów których rymy dotąd  
 w gmachach pozostały. Karmien Wielki i  
 przed nim Dolestaw mudyk podniósł Krakow  
 do rzędów pierwszych miast owczesnego świata  
 i otoczył świetnością, przez co to miasto  
 pozyskało sławę i światową, historyczną  
 którą mu każdy historyk przyznał.

To historyczne znaczenie namistki co  
 chwila mu się za każdym krokiem wstąpi  
 czoła zwiędającemu pielgrzymowi przeto  
 do najważniejszych części obrazu Krakowa  
 należy historyczna wiadomość którą autor  
 podał wierszami z księgi archiwów furego  
 zajmujące, prace to ośmioletnia z Księży  
 sędziwą i niezmierną pilnością dokonana  
 Przy napisaniu miał autor na oku przyszłość  
 i teraźniejszość

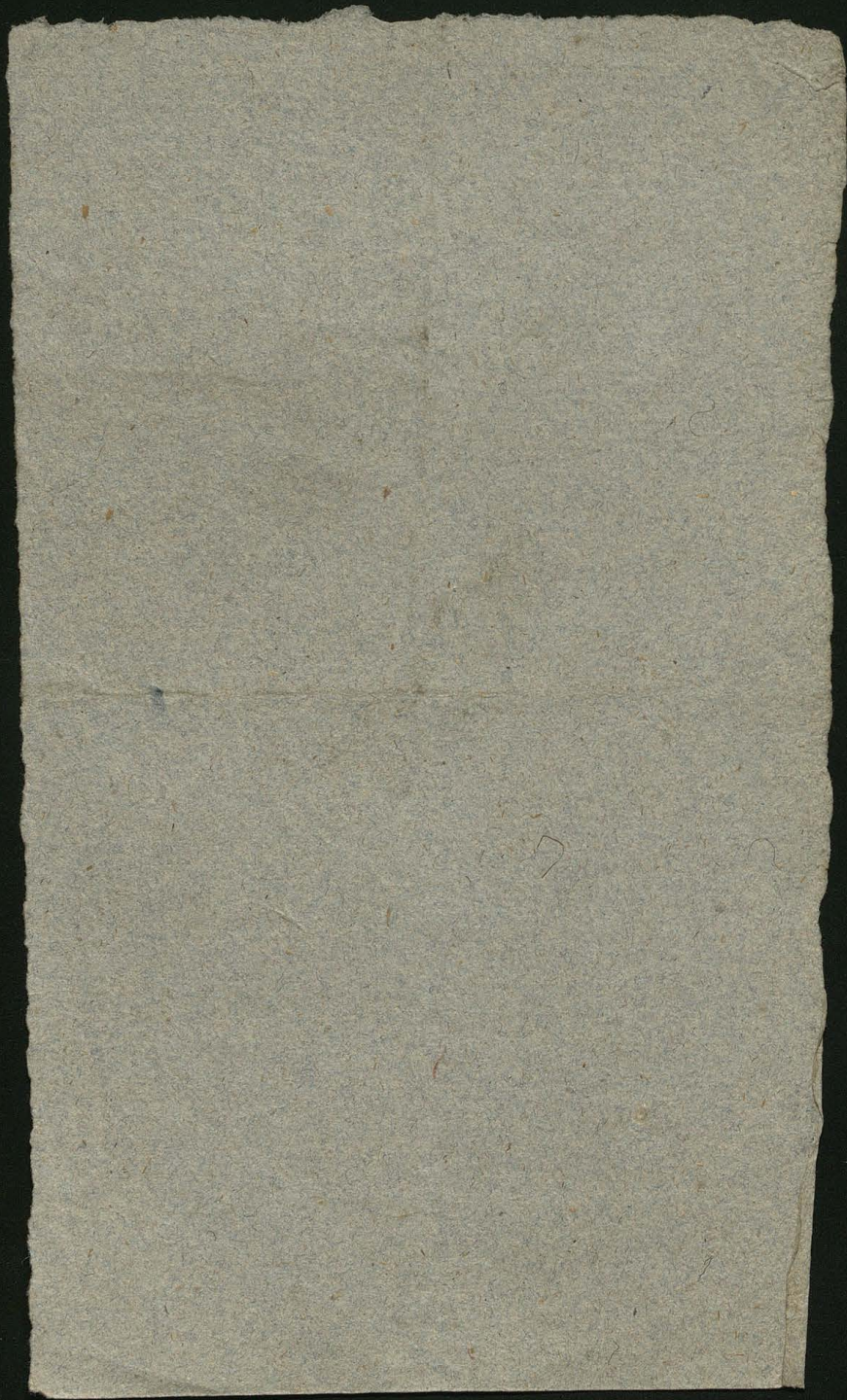



Ktore to redania  
co tej w niniejszym dziele autor z krytyczną dokład-  
nością i nieporównaną skrupulatnością sumiennie dopet-  
nit. Przy skreśleniu obrazu Krakowa miał zaupie-  
autor na oku podwójny benefit: punkt przeszłości i  
teraźniejszości, redanie trudne ktore autor pomysłnie  
rozwiązał uciekając nie tylko <sup>aktów</sup> z archiwów bibliotek  
i wspaniałym <sup>z pomocą</sup> niektórymi nieznanymi ziomkami  
właśnie ta uderzająca dzieła trwała wartość  
Autor umiał nawet naukowe przedmioty ubrać w język  
zafnego i kwintę kwiecistego stylu

Druk krytyki - wydanie robią świetniejszą wi-  
doków z litografią Lemerciera po między ktorem  
po raz pierwszy dawny ratusz Który uległ wam:  
dalymowi zburzenie po raz pierwszy wizerunek  
Drewno przedstawiający jest miłym dodatkiem

niepominięty  
Opisanie i teraźniejszość stan opisai zakłady <sup>linie</sup> publiczne  
naukowe i dobroczynne z ktorych <sup>inżynieria</sup> Kraków stycie  
aktore dla każdego użytkownika są wielkim  
interesem.

obcym może być poleciony, jako ujemnie  
z najważniejszych dzieł w tym wilekownym  
pau.

1830  
I Hothky Prag wieś w

## Dobra narodowe

Węgrzce

Dolechowie (z przyległości Zielkow)

Zielkow

Wola Dolechowska folwark

Folwark Kawisary

Lanstwo Jaworznicke <sup>szlachecka</sup> (Byczyna, Jelen, Dufego  
rym, Lufzowie, Gory, Lufzow  
kie Dabrowa)

" Czernichowka (Cybna, Cytow, Cytowek)

Trojanowice soltyshwo

## Duchowne

Kobylany

Awdawa

Borezinka

Wotowie

Kiedec

Uzik

Zaryutowice

Brenirze

Cuzjymy

Lgg

Mnithon } Lgg Bielartan

restawie } Kleft Mogilsk

Kantowice }

Zabesow } zwierzynei

Promnik biaty } prob. J. Krzyz

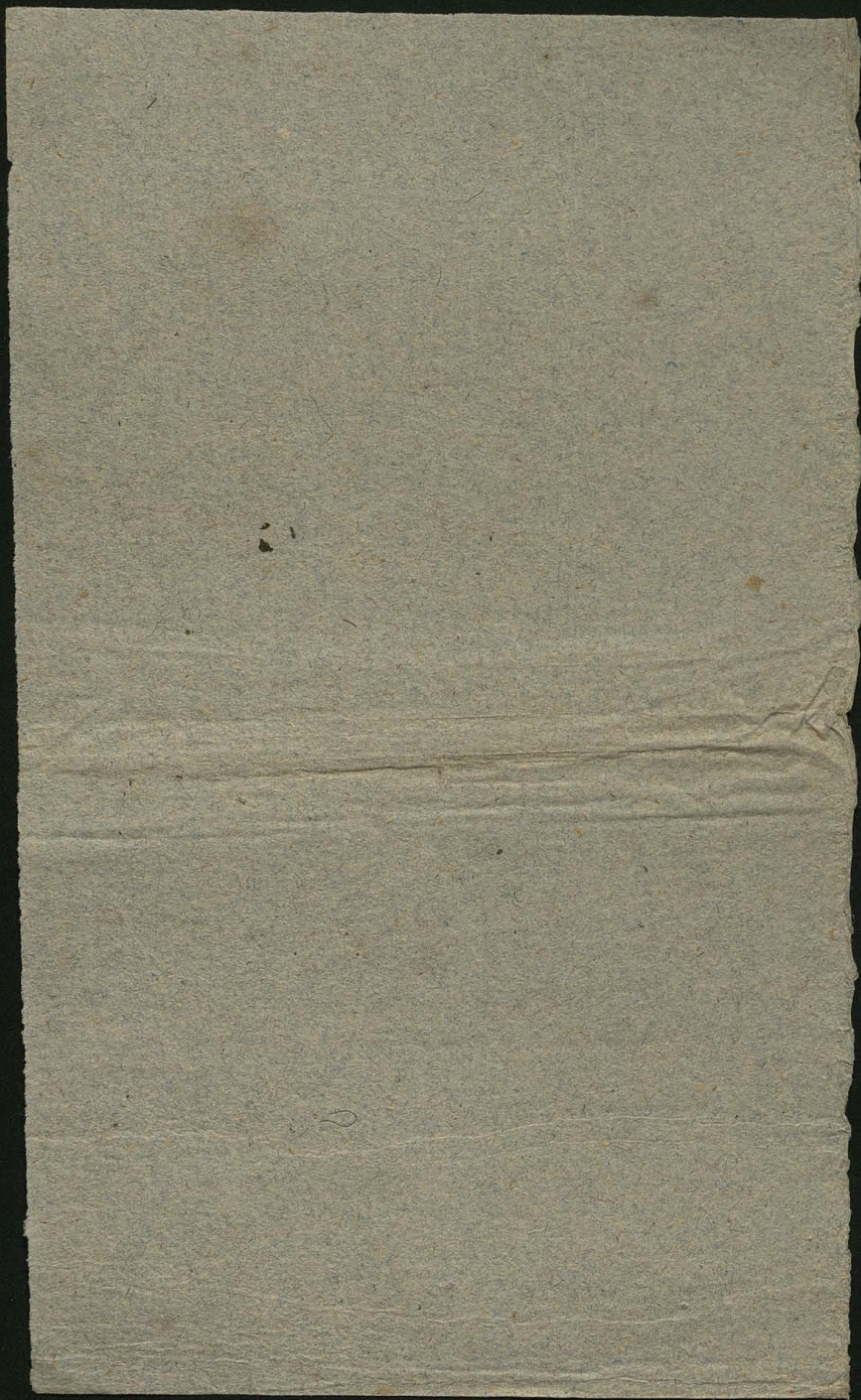

Duchowieństwo

r. 1844 w okręgu 32 parafie

1843 Księży świeckich w Krakowie: okręgu

126  
alumnów w Seminarji 35

w 15 klasztorach <sup>mszk</sup> / 184 zakonników

w 10 klasztor. żeńskich 210 zakonnic

R. 1818 było w sumie 45 Księży paraf.

45.

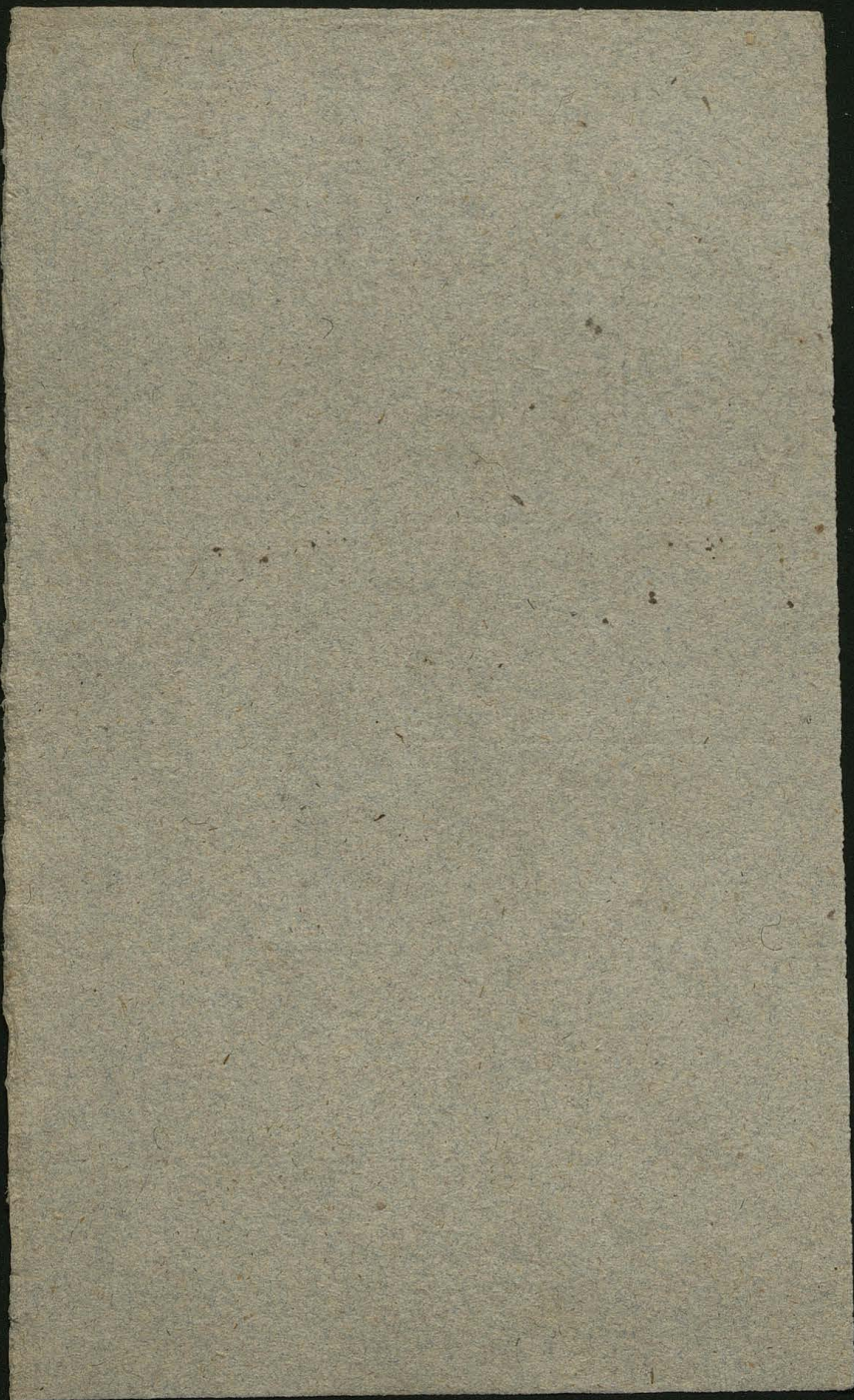

# Fabryki rękodzieła

111

- R. 1818 założony Seisakowski fabrykę materij bawel-  
nych 4 familie z Saxonij <sup>ze Szwajcra</sup>
- 1818 założono fabrykę sukienas 10 familij (z Własyta-  
tami prowadzono na zamku r. 1822 było 14 wyro-  
bili 16,500 Toka suk na średnie i ordynaryjne
- 18<sup>15</sup>/<sub>16</sub> w Płanowie 30 sukienników a r. 1818  
49 sukienników
- 1815 w Krakowie 15 sukienników; 1818 zaś 22
- 1822 w Krak. założono Wanelnis Karkusu (pro-  
tefzu) rządową
- R. 1822 było w Krakowie i fabryka sukienas na  
zamku w której 14 majstrów wyrobili 16500  
Toka sukna (rządowa) — i fabryka  
Sukienna w mieście wyrobili 101 postta:  
wów sukna w średnim i ordynaryjnym  
gatunku (prywatna),  
w Płanowie zaś wyrobiono 250 postta:  
sukna z wetny Krajowej.
- 1822 Cegielnia i dachowk. w Dąbrowie założona  
rządowa.

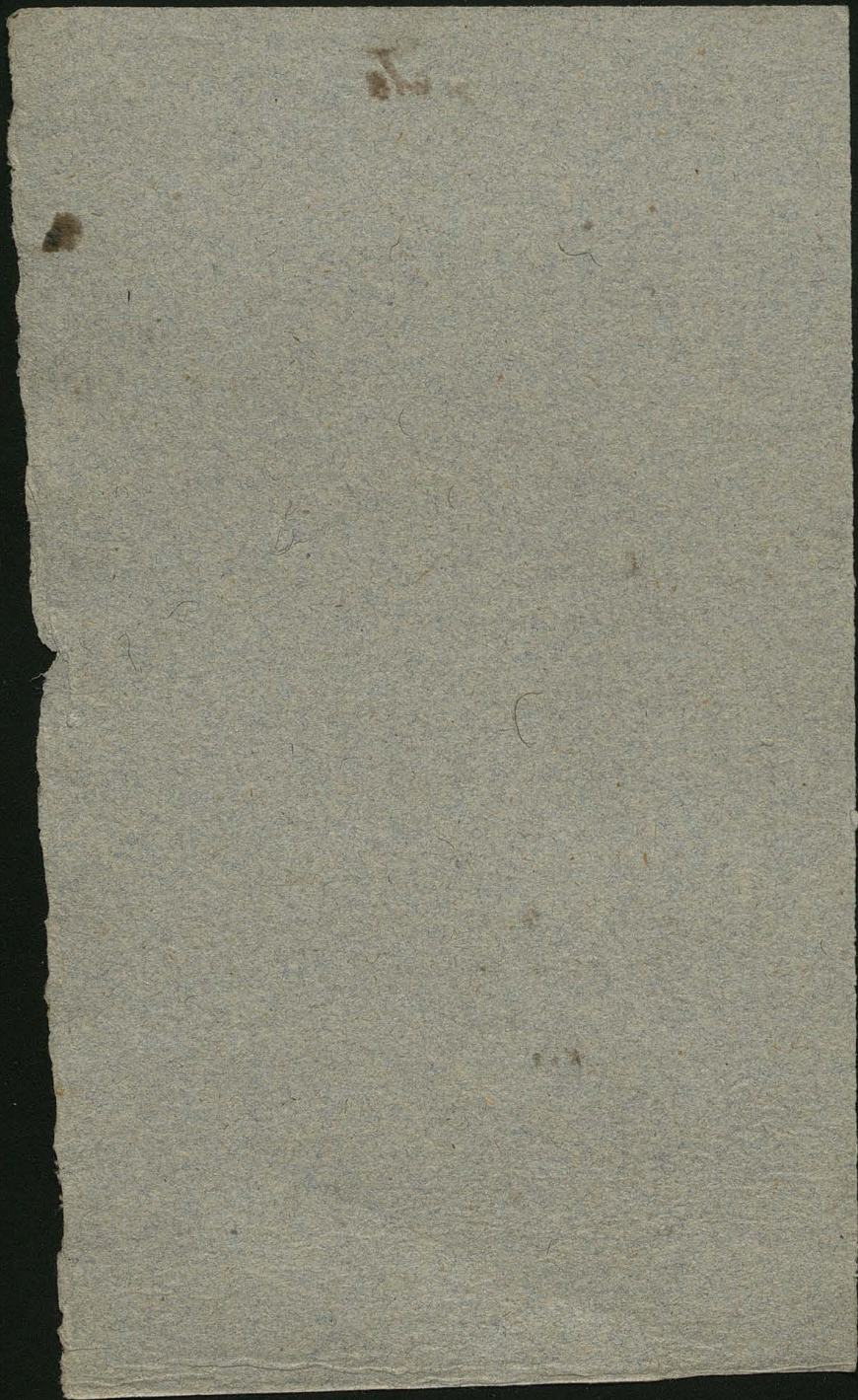

Górnictwo

142

W prywatnych kopalniach r. 1823 wydobyto Węgla  
172,943 Kory - w hutach prywatnych wy-  
robiono cynku 6498 cetr. kadm 998 cetr.

W Krzywosławicach r. 1823 założono fabrykę wy-  
robów z różno kolorowych marmurów

Kamień wapienny obficie, przetrwaja do dziś

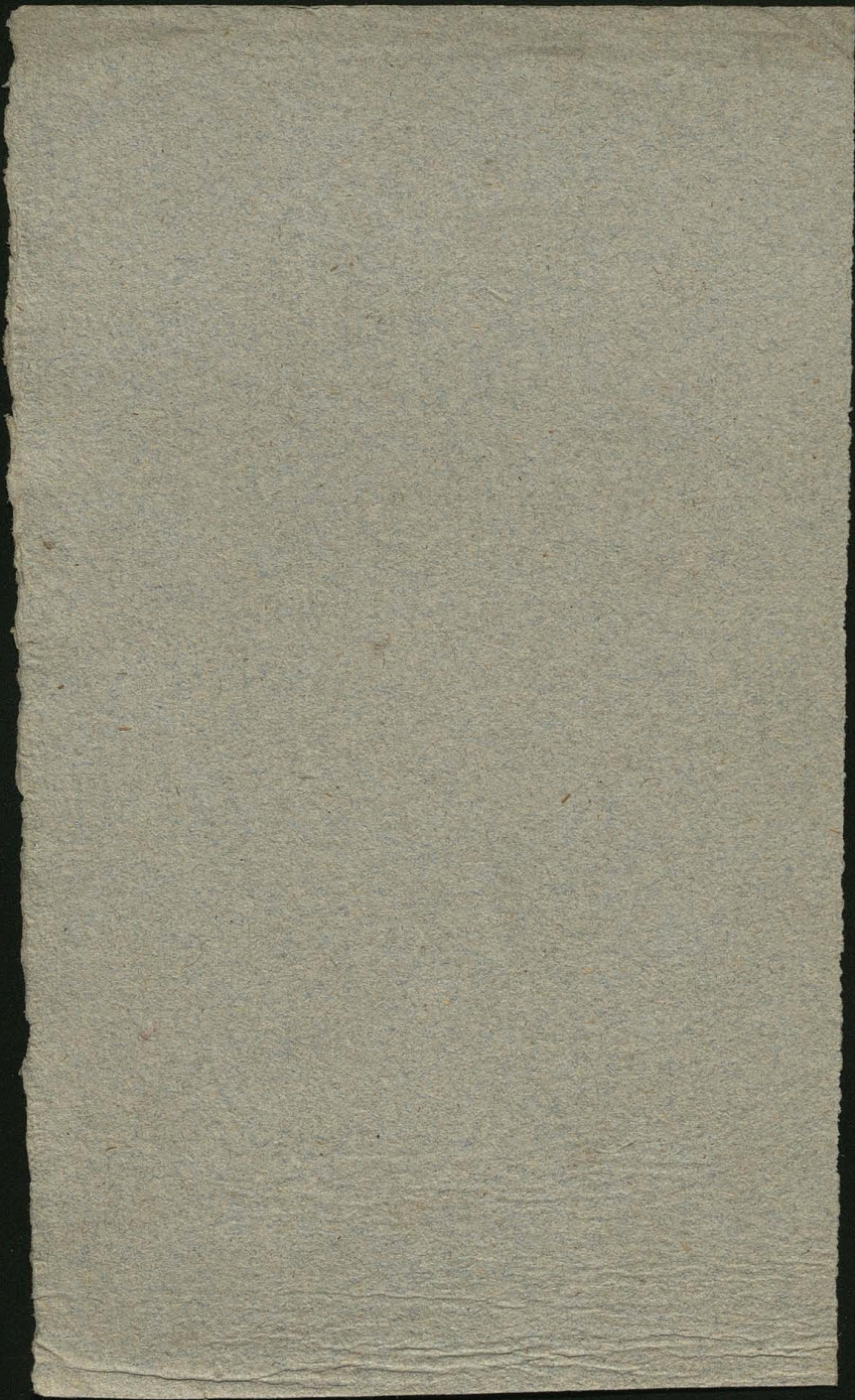

143  
Krakow fabryka żelaznego narzędzi gospodarskich - rolniczych na maszyny  
parowe pracuje do 60 ludzi - ~~60~~

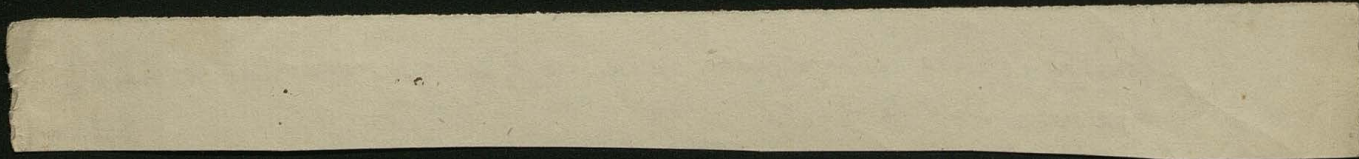

Węgle Kamienne w Jawsorzynie  
 r. 1820 odkryto kopalnię na wierzchu

|      |               |               |             |             |
|------|---------------|---------------|-------------|-------------|
| 1819 | wydobyto kory | 34590 grubej  | 246 kostkow | 9600 miatn  |
| 1821 |               | 75220 "       | 4355 "      | 21243       |
| 1822 |               | 59940 "       | 5208 "      | 14384       |
| 1823 | " "           | 113736        | wogole      |             |
| 1824 | " "           | 127040 grubej | 6650 kostk. | 22310 miatn |
| 1825 | " "           | 179890        | wogole      |             |
| 1826 |               | 157610        | wogole      |             |
| 1827 |               | 106390        | wogole      |             |

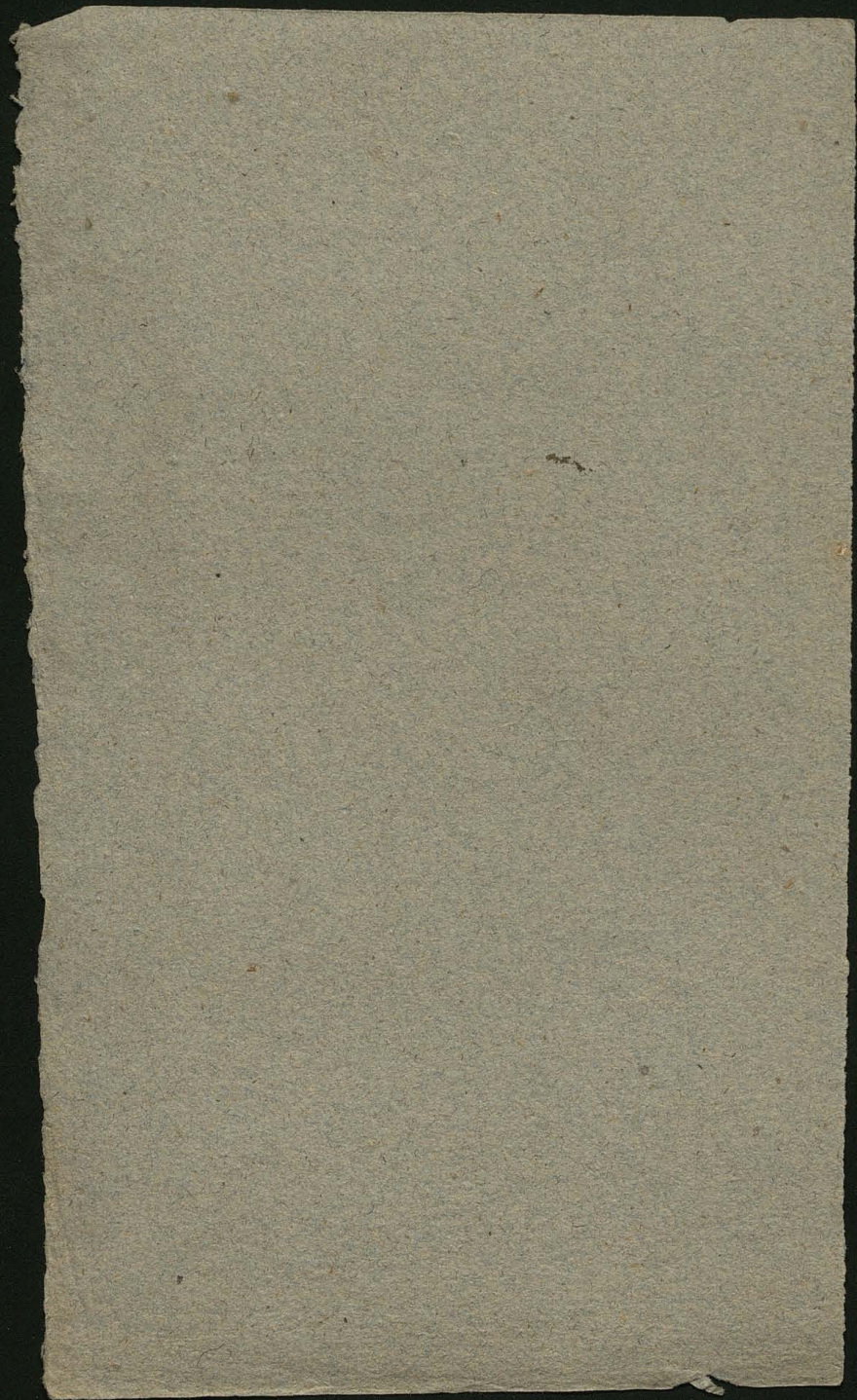

# Handel

145

1816 rzemieślnikom pozwolono bez opłaty wyroby  
do Królestwa

1816 założona Komora celna ~~państwa~~ Król. pol.

1816 główny handel (transzytowy żelaza)

1816 Administracja Wieliczki dostarcza dla Krakowa  
na potrzebną ilość soli za cenę umiarkowaną  
(nie tej samej co Królestwo polskie)

1815<sup>u</sup> Cena Cynku spadła

~~1818 założenie fabryki~~

Targi zbożowe w Krakowie w wtorek i piątek stanowią  
alniejszy handel

zarmarki w Łtókach, ~~Łtókach~~ 8 jarmarków, Boles-  
chowicach 6 targów - na sprzedaż bydła, sprzę-  
tów gospodarskich i innych potrzeb włościanskich

Trakty: Waszewska - Lubelska - Wrotańska -  
Szyłko-austriacka - W Gernichowie  
droga od wsi do Wisły - w Jaworzynie  
droga fabryczna

Oweczarnie merynośw: w Bobolku, Grojecu.

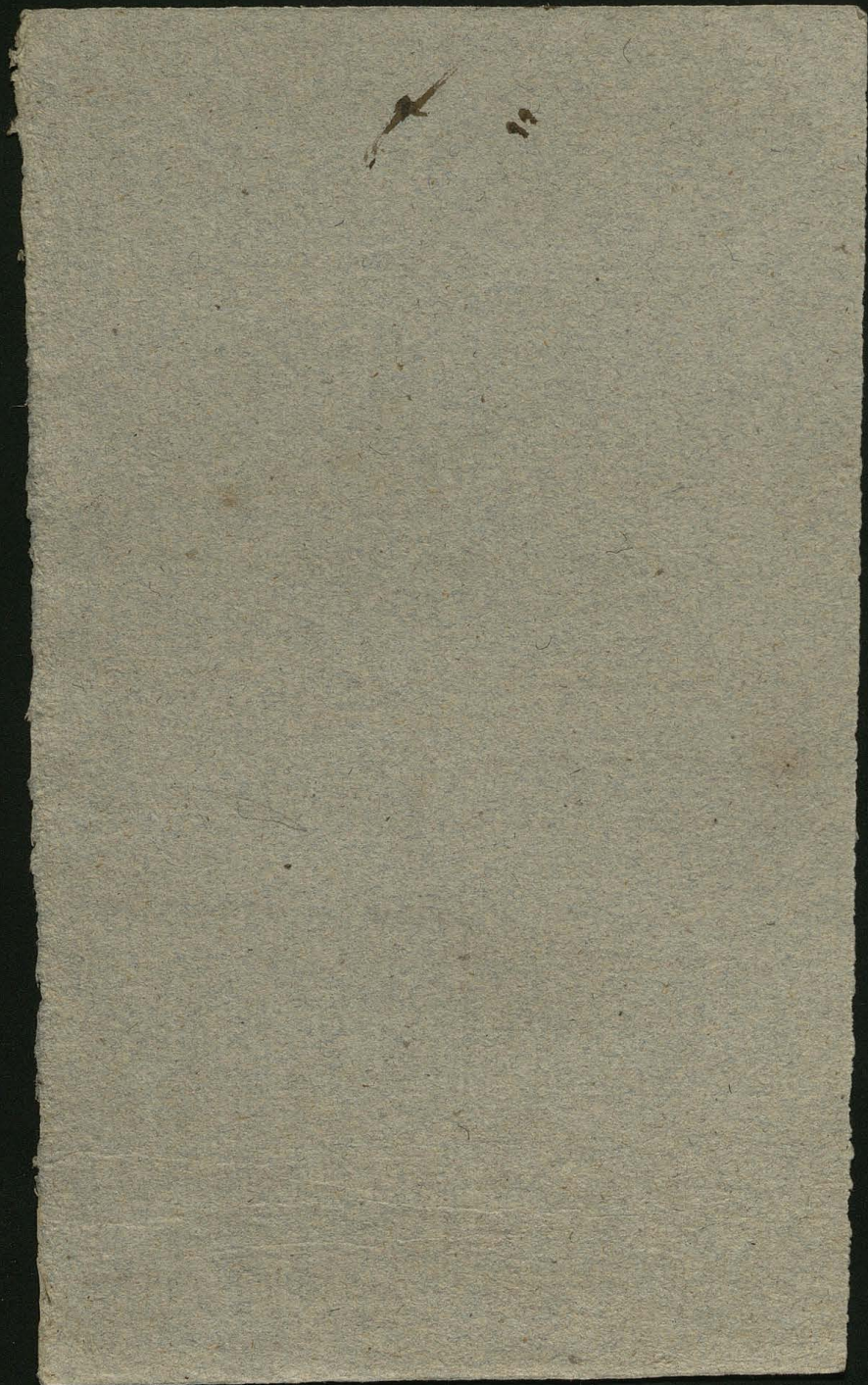

Ludności w Okręgu

r. 1816 . . . . 95822 bez wsi przydzielonych z Królestwa pol.  
 1817 . . . . . 95903  
 1818 . . . . . w okręgu Jarmym 69487  
 1819 . . . . . " " 74184

w Krak. i Okręgu:

~~1819 . . . . . 95829 Chreśc. 8023 żyd. 104~~  
 1819 . . . . . 92884 Chreśc. 8522 żydów 101306 razem  
 1820 . . . . . 95829 " 8823 " 104662 "  
 1821 . . . . . 98979 " 8955 " 107934  
 1822 . . . . . 110514 (to jest

w Krakowie mieście 28058 w okręgu 82456.)

1824 w okręgu Jarmym 87797 Ł. j. Chreśc. 85.464 żydów 2.333

1825 w okręgu 89236 Ł. j. Chreśc. 87178 żyd. 2058  
 w Krak. 31501 " " 21811 " 9690

Razem 120737 dusz

1826 w okręgu Chreśc. 90282 " 2358  
 w Krak. 23049 " 9106

Razem 124,795 dusz

1827 w okr. Chy 91013 " 2583  
 w Krak 22656 " 10121

Razem 126373 to jest w Holicy 32777  
 w okręgu 93,596

Lydow 1818 r. było w okręgu 9319.

Ludności w Krakowie

147

1818 .. 25460 to jeft 18208 chrześc. 7252 Żydów

1823. 27536

1823 zabito w szlachtynie wołów 4644 krów 2214  
cieląt 3996 wieprzów 3960 koni 2536

1824. 30584 t.j. 21218 chrześc. 9366 Żydów

1823 zarznięto w szlachtynie wołów 5679 krów  
4378 cieląt 7434 wieprzów 8457 ba-  
raków 8424 jagniąt 108.

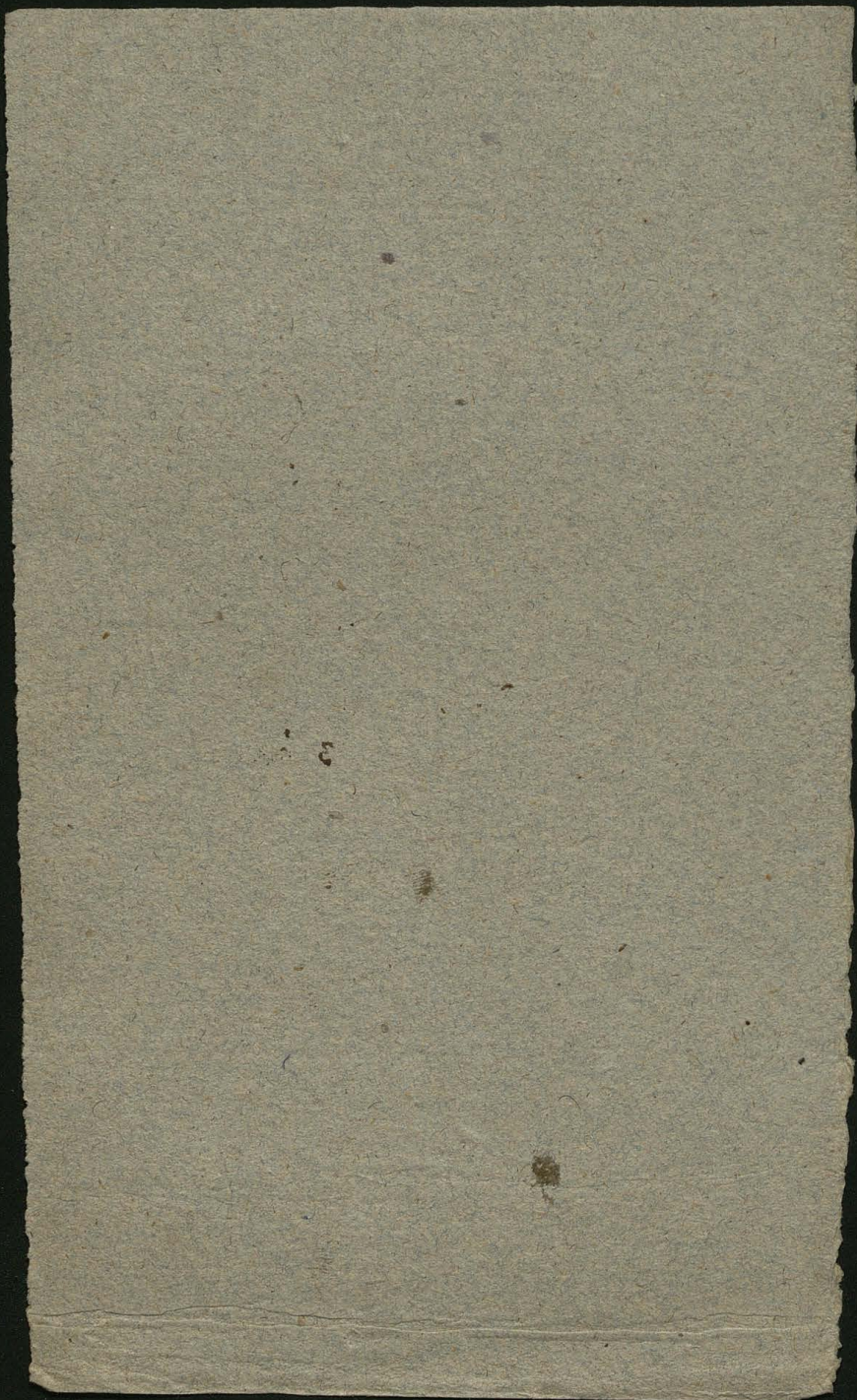

Rolnictwo

118

Rolnictwo  $\frac{3}{4}$  1800" mieszkańców utrzymuje

Zydów uchylono z karzem

1815 Komisryja włościańska

Torf i wapno (w dobrach rządowych)

R. 1823 lasy rządowe przejęto 4 mile  
kwadratowe

r. 1819 w lipowcu zapiano 50 morgów  
drzewem modrzewiowym

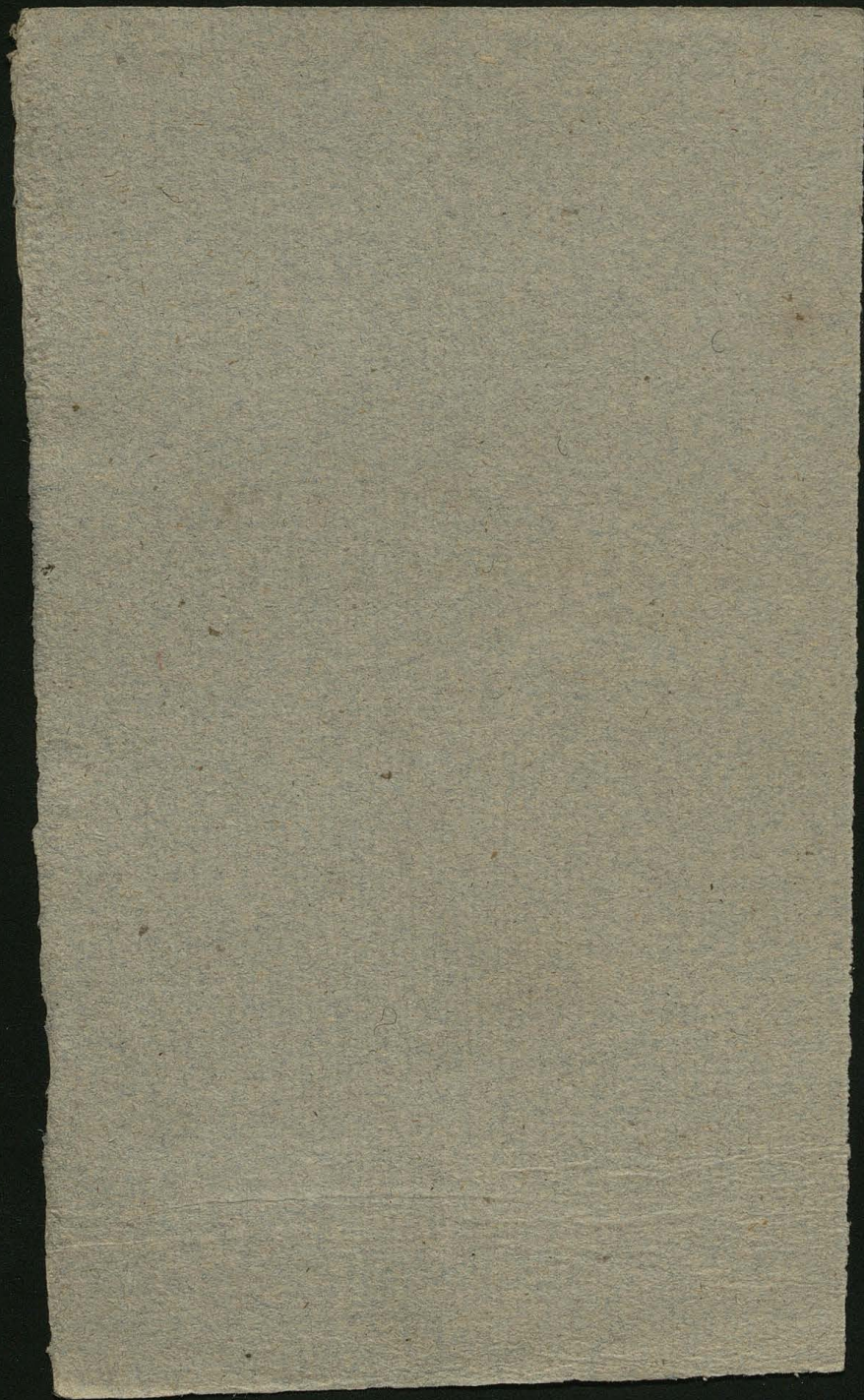

- R. 1818 tamy w Dąbin i Lipowcu  
 1817 drogi wymusowano 2868 sążni i 49 mostów  
 1819 druga tama w Dąbin  
 1820 w Lipowcu 6 tam palowych 7 tam fajfynowych  
 " w Jankowicach jaz  
 " i tama w Dąbin  
 " Upust Rudawy z Łyżyc w Mydlnikach dla  
 mły now Krakowskich  
 1821. tama i w Lipowcu, w Dąbin i  
 1822 tama i w Wolowicach  
 Dnewoz między Lickasami a Fyilem  
 1822 most na Rudawie dwierzyniecki z uosn  
 1823 tama pod Mogiłą, 2 pod Wolowicami  
 3 pod Lipowcem  
 1824 i tama i jaz w Metkowie w Dąbin i tama

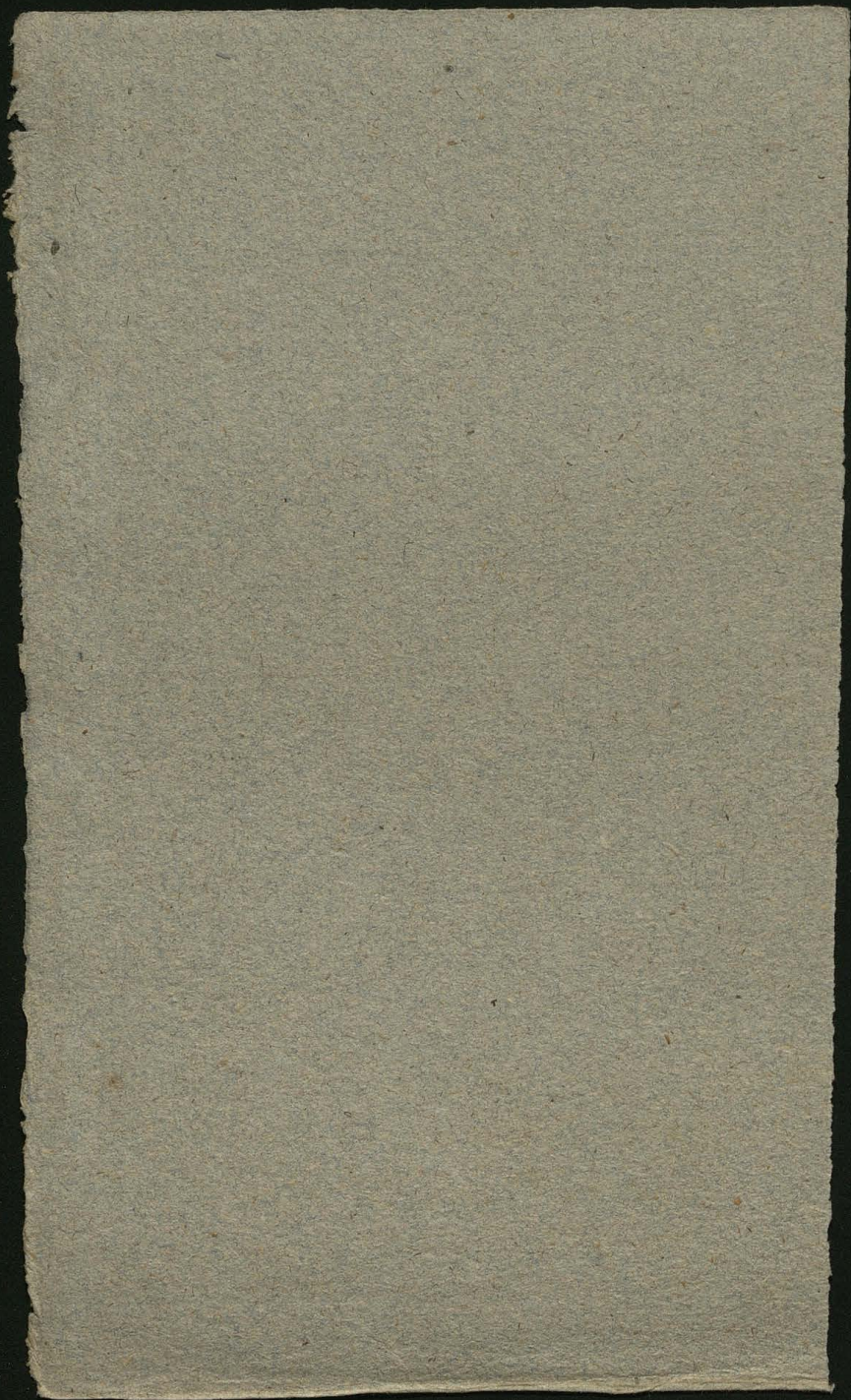

- R. 1818 szkół elementarnych 43 uczęszczało 1500 dzieci  
 1819 " " w Krakow 10 w okręgu 47 chodziło  
 w okręgu 2419, a  
 w Krakowie 578  
 1820 " " w Krak 2228  
 1821 " " w Krak. 1869 w okręgu 4512  
 1822 " 7 w Krak; 62 w okręgu razem 3889  
 1823 " 69 w Krak; okręgu - - - 3761  
 1824 " w Krak 8 szkół uczęszczało 570 w okręgu 61 szkół  
 uczęszczało 2675.  
 1825 " 61 w okręgu i 7 w Krak uczęszczało 4794.  
 1826 " 61 " 7 " " " 4882  
 1827 " 61 " 7 " 5zeńskich w klaszt. 5554.  
 1843 szkół parafialnych w Krakowie 7 w okręgu  
 49, 42 męskich, 15 szkół parafialnych  
 w Krakowie chodziło do szkół parafialnych  
 440 w okręgu 3071  
 w Krakowie w 6 szkołach klasztornych  
 427 uczniów  
 " w Krak " 228

Szkola żydowska przemysłowo-handlowa  
na Kazimierzu wnioś 184

Szkola wydziałowa Chześcijańska w Chranowie  
35 wnioś

Szkola początkowa żydowska w Chranowie  
wnioś 190.

Techniczny 500 szt w 2 szych, 1000  
Szkola 500 szt w 2 szych i muzyki

7 prof. muzyki 1 prof. nauki 14 szych 10  
i asystent 12 nauki 10 szt

~~500~~ 428 35. Kuchnia

Gabinet fizyczny 102 machin i aparat

" histor. natur. (zoolog, mineralog, botan) w kazdym po 400 exempl

" mechanicz. 130 machin i aparat

" technolog 249 szt i model

" chemiczny 950 aparat i narz

3 instrum. geometr. 26 szt

Biblioteka 540 dzieł (950 tom)

Zbiór 718 rysun

Wapniak stolar. i tokar. 30 szt

Użycie żelaz

Szkola malar. 40 narz. 50 odlew

40 obraz

" rzeźbiar. 58 narz. i instrum

Zbiór starożytność 89 szt

Szkola muzyki 41 instr 320 nut

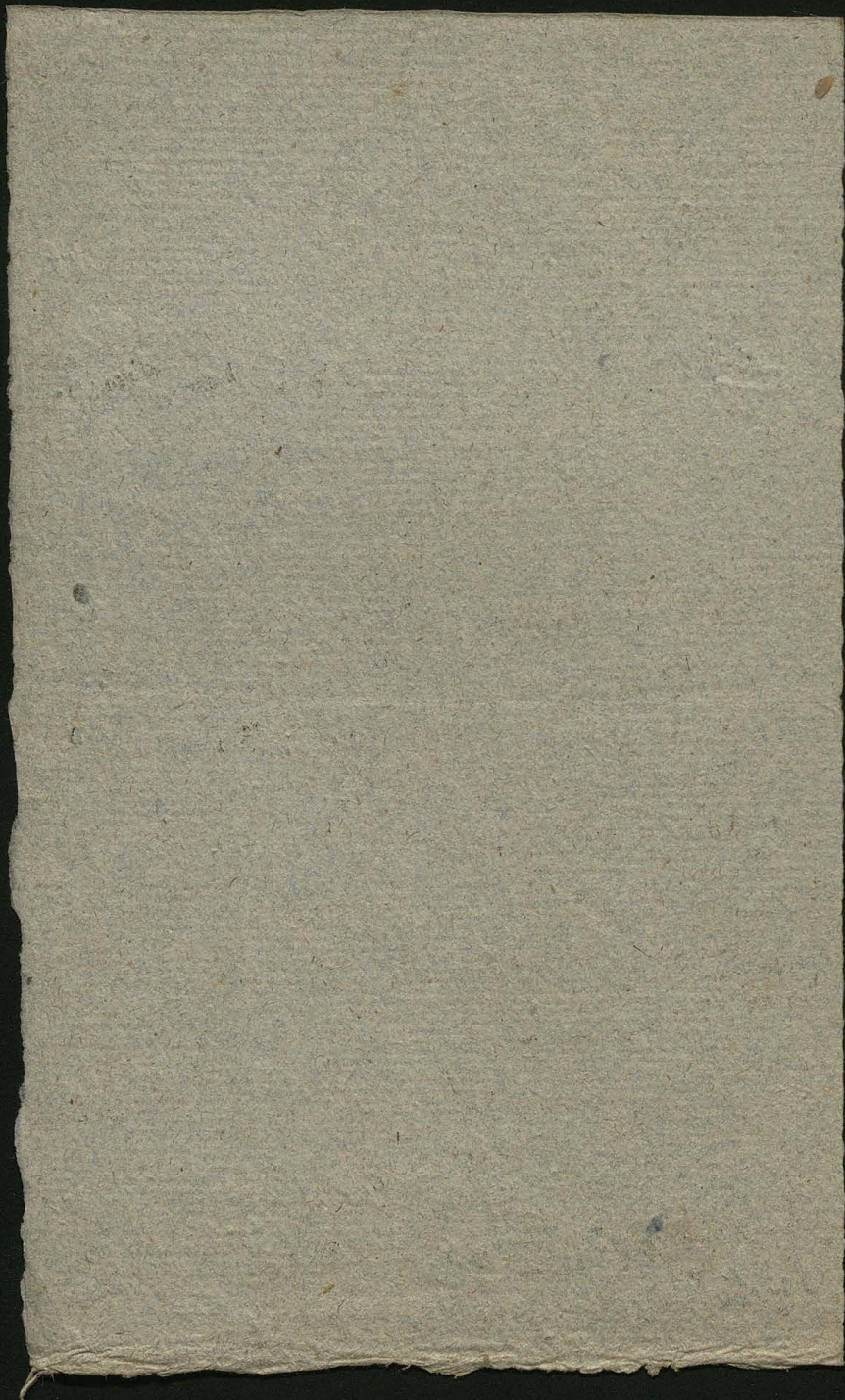

Urodzenie

152

1819 . . . 5322  
1820 . . . 5416  
1821 . . . 5477.

Matryjntwa

1820 Chyższan 1161 żydów 47 razem 1208  
1821 " 1219 " 12 " 1274

Umarto

1819 . . . 3721  
1820 .. 3431  
1821 .. 2862

Wokolicach Czutowie, Jeleni, Lufzowice,  
Lura kowa, Nowagóra parują zgnite  
gorączki i Tyfusy.

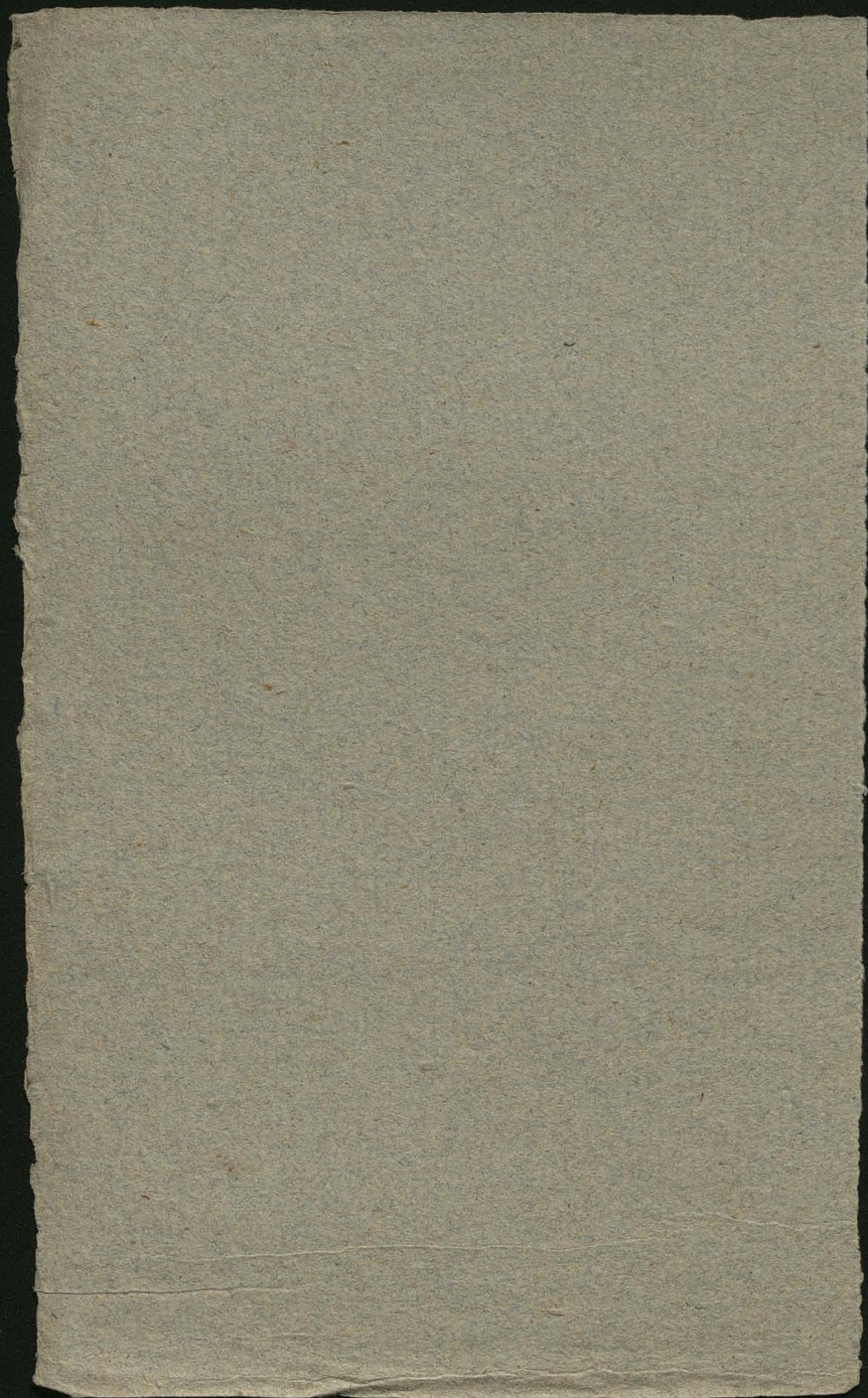

Lab. anat. 1274

fizyol. 41 inftr

paralozomoff. 1000 medykamentow 68 preparatow  
ratorow 300 Dolow kooperatow

Wzrost medycyny 24 inftr 124 inftrum

chemii 18 124 inftr, 67 preparatow  
low i rypit

akulzery 24 inftr 38 inftr

akulzery 8 inftr

Gabinet patologijy i anatomijy

weterynaryj 151 inftrum 173 preparat

chemijy 210 preparat. 73 model. 1000  
wynetow

fizyologii 93 inftr. motywy 503  
ratorow 50 6 milionow rypit rypit i rypit  
dy 13 globulow rypit i rypit

mineralog. 6537 szt. mineral, 1292  
skat 386 skamienal

zoologijy 3 szt zwierzat mufy. Koralow  
obrazow 84 inftr, gregax 546 kfiar  
62 rypit

Botanijy 6500 rypit 6460 rypit  
1000 dawnow. rypit, 300 dawnow  
30 inftrum.

Biblioteka 5402 rypit 75425 dawnow  
15, 999 dawnow 10 rypit planow. 10 rypit  
10 rypit  
10 rypit 10 rypit

Kaufmann 1653 (17) 23 (20) 17 65  
 Jung 74 (med. 100) 17 65  
 Med. 108 (24) 17 65  
 Filozof 39 (22) 17 65

244 (178) 17 65  
 (228) 17 65

|          |     |     |         |     |
|----------|-----|-----|---------|-----|
| Stock    | 2f  | 55  | Stengel | 5f  |
| Kallenb. | 5f  |     |         |     |
| Wild     | 1 - | 50  |         |     |
| Winnarz  | 5 - | 46. |         | 191 |

---

15f

- 1°) Wzrost i rozwój geograficzny  
Historia, Lądowisko, i inne domy ulic pławi etc
- 2°) Uwagi o linii parportowa i politycznej  
Parportowa, ~~zakładanie~~ przepisy rachowania się dla obcego, przepisy rachowania  
się mieszkańcom krajowi etc
- 3°) Hotele i oboje  
ceny mieszkań
- 4°) Restauracje i karczony  
ceny
- 5°) Kawiarnie
- 6°) Piwiarne
- 7°) Skarby  
Lasa jardy
- 8°) Kolej i taryfy  
kiedy odjeżdża, ceny jardy do najbliżej stacji i innych  
miejsc i taryfy jardy
- 9°) Porta  
omówienie historycznych adptacji i ceny chodni werty  
cena extra port etc
- 10°) Telegraf  
ceny i warunki w przepisy.
- 11°) Agrody do zabawy  
kiedy uprawiać i gdzie uprawiać
- 12°) Teatr  
cena kiedy wulgarne a kiedy szlachetne, kiedy opera a kiedy dramat.



Plan do opisu Kralove orogbnice  
10 Arhiv Duka kl. gora

155

- 1) ~~Arhiv~~ <sup>Arhiv</sup> Najwazndate awidowni na pnybzewyccy  
(tu sij racuicini owe i awidowni orogbnice)
- 2) Krotka hystorya miasta
- 3) Wosicoty
- 4) Smarby awicak
- 5) Zhisny nabawu
- 6) Winy wywodku
- 7) Wolicie blawu
- 8) Wolicie Dabru

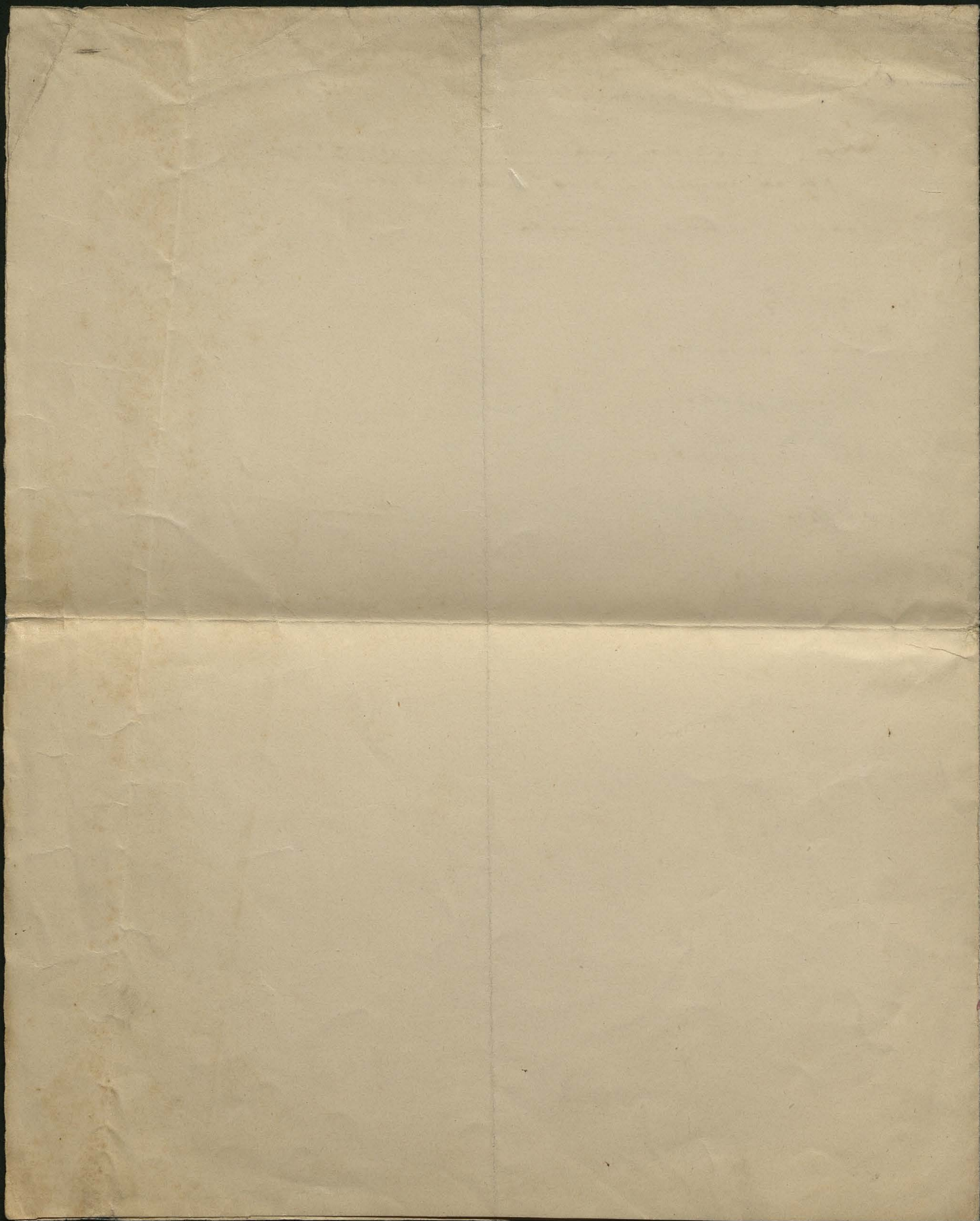

Położenie, granice, długość, szerokość, powierzchnia  
(Flächeninhalt)

Kształt powierzchni - Góry - geognozyja, równiny, Dłuki  
Stawy, źródła mineralne

Klima

Produkta a) Minerale b) Rosliny (zboża, ogrodowiny, lasy  
drewa, krzaki, botanika rośliny c) Zwierzęta domowe  
dzikie

Wielkość ludności, różnica pti, stany, ludność miast i sił domow  
podział na miłe, urodzenie śmierci

Religia podział na parafie dziakanie, klasztory

Polityczne urządzenie Cyrkul (dominie <sup>sekcje</sup> instytucyjaty, (Urząd  
celne, drogowe) Konstytucyjne sekcje, Wojsko, Szkoły.

Polityka zdrowia

Źródła zarobkowania profesyjnie <sup>fabryki manufaktur</sup> przemysł mieszkanicow

Handel drogi komunikacje Urząd celne.

Strona język

Wyczerpanie obyczajów obrędy

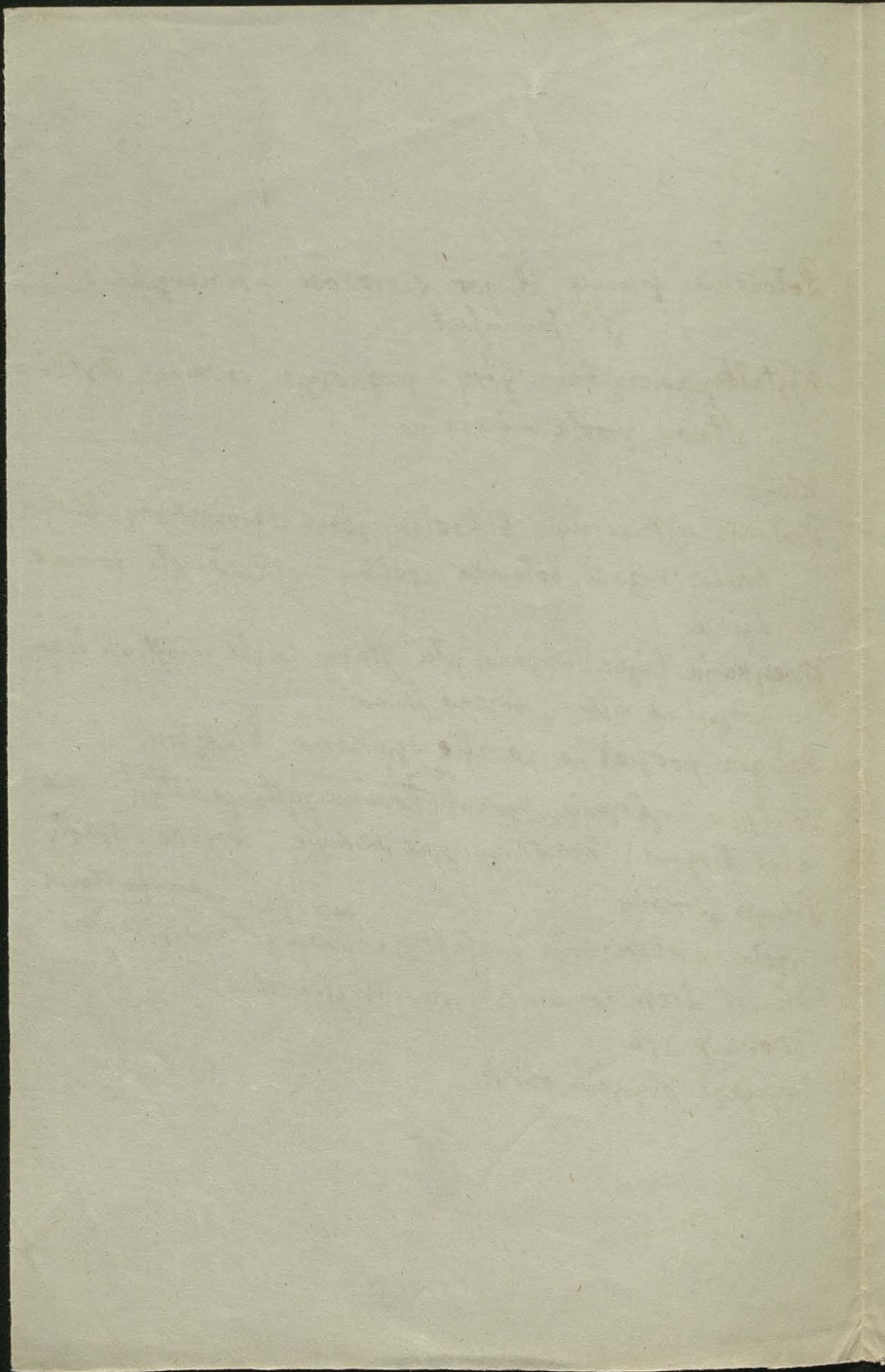

157

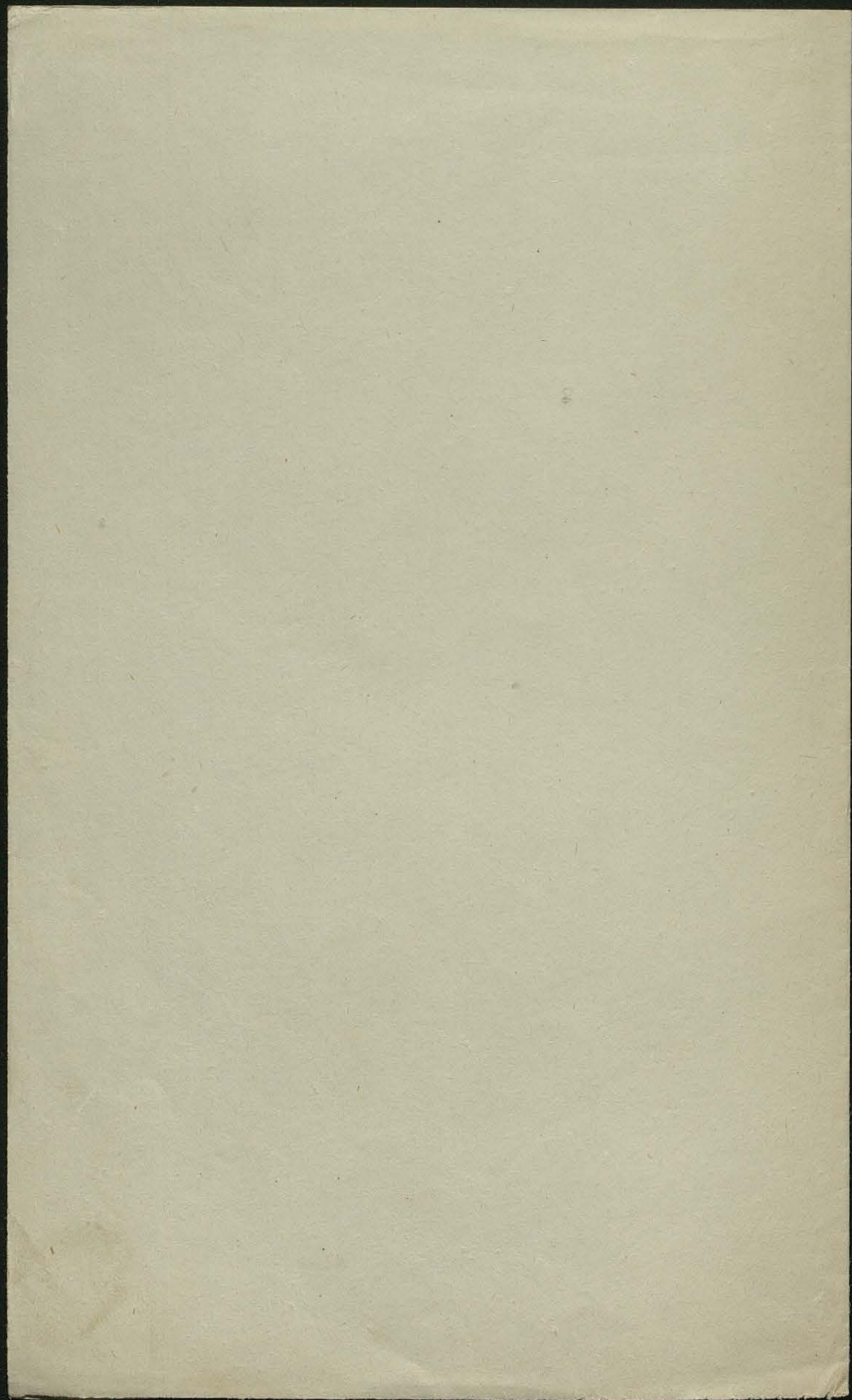

Przedmowa

Imię i dzieje . . . . .

Granice rządowe, przyrodnie rozległości

Obieg wody powierzchni Płożenie geologiczne

Klino

Rzeki jeziora stawy źródła mineralne

Góry

Ziemia urodzaj płody ziemi płody roślin

zwierzę

Köhler's

Keller: Trautwambornung

Berlin 1841.

Gfllmze.

I Kraj. 1. dzieje 2 imie położenie geograficzne rozległość  
 kraju granice przyrodnie: polityczne 3. Objaśnienie 4.  
 naturalne ~~położenie~~ powie wstąpiło powiększeni ~~o~~  
 ogółem je rowniny, mełgora, góry A) system gór ~~Alpy~~  
 (winklind fläifnucvum in minufum) wyfokefi ünfnor Zuffuf-  
 faufnit in Bryn, Zfelar, flbaum, Albnufim, ünrr Zuffuf-  
 faufnit ünrr Gubing (Geologie) B) Gwififan. meki, Dagne  
 Zutawy, jeziora, ftawy, zrodla: mineralne C) Zuffufim.  
 fuit ünrr Zortnuf ktore lefiite ktore do urodzaju, g) Klenka  
 wplyw gór defure temperatura (Lwow pod 49° 51' Jerokofi  
 153 Zufa in Klenkloffar. temperatura decumura 5, 53,  
 Zary willen 7° 76' Zhub 0° 24' Now 16° 4' fangmetur  
 wiatry, (p. 76) Anymumym Nandofflery, Zrygd, wylow  
 Zieg 1) wplyw klimatu ac wrowie: wegetacyja (dlugo  
 zyja w ktorych cyrk. na rofliny & goiach owiel, w bukowinie  
 wino zrawa je ppd jej w tarogolpxim 2) Natürlicfn  
 Produktum tainftim Zfir vnif 3) Pflanzum nif 4)  
 Klimowubonif.

### Bewohner.

1) Welke jeft wyrost fmardeknofti Zrelative Zvolkromung ünff  
 10 M. 2) Augufflgröfpr Nofubltitz, Die ünrr Wörfer (p. 112  
 : 113) Zin ünrr, 22) Wofül ünff Zuffum in Zwin  
 Zuffufim, Altmund kluffan

Wolke auffindung in fünf der Abhandlung Slaven  
Wallachen, Juden, Dnister, Zigeuner, Ungarn (S. 130ff.)

Rupriaken wir sind

Rögenläse signifikanten, Wölfe, Rachen, Gelandschaft.  
Art. 5. Befreiung, Bekämpfung

Generationsunmündigen Geburten Erwerbungen, Rechtsfälle  
Verpflichtung 2. Geburten zu ~~Erwerbungen~~ Todt fallen

Gründliche signifikanten: a) Mehrmehrfachter Erwerbungen

Religions auffindung a) Christen b) Katholiken  
(Fac. rus, ornianic) c) Evangelisch lutherische. 3) Evangelisch  
Reformierte d) Schippenen e) nichtmündigen II Juden

Wolke klappen nach Rand in Zehntelung:

Gründlichkeit Art. 1, 2, 3, 4, 5, 6, 7, 8, 9, 10, 11, 12, 13, 14, 15, 16, 17, 18, 19, 20, 21, 22, 23, 24, 25, 26, 27, 28, 29, 30, 31, 32, 33, 34, 35, 36, 37, 38, 39, 40, 41, 42, 43, 44, 45, 46, 47, 48, 49, 50, 51, 52, 53, 54, 55, 56, 57, 58, 59, 60, 61, 62, 63, 64, 65, 66, 67, 68, 69, 70, 71, 72, 73, 74, 75, 76, 77, 78, 79, 80, 81, 82, 83, 84, 85, 86, 87, 88, 89, 90, 91, 92, 93, 94, 95, 96, 97, 98, 99, 100.

Verfassung. Titel 1. 2. 3. 4. 5. 6. 7. 8. 9. 10. 11. 12. 13. 14. 15. 16. 17. 18. 19. 20. 21. 22. 23. 24. 25. 26. 27. 28. 29. 30. 31. 32. 33. 34. 35. 36. 37. 38. 39. 40. 41. 42. 43. 44. 45. 46. 47. 48. 49. 50. 51. 52. 53. 54. 55. 56. 57. 58. 59. 60. 61. 62. 63. 64. 65. 66. 67. 68. 69. 70. 71. 72. 73. 74. 75. 76. 77. 78. 79. 80. 81. 82. 83. 84. 85. 86. 87. 88. 89. 90. 91. 92. 93. 94. 95. 96. 97. 98. 99. 100.

Kirchliche Verfassung Zehntelung Kloster demissionen

od 1832 - 1837 w Gal rabito 135 med priedzi,  
4379 wilkoi premij 20,388

Nebe Verwaltung viele wrednikoi  
Inzhenering, Antur. in Bezug auf sanitat spitale.  
Friedspüßer, Jannowkeltm  
Armenienklub

Dochody krajowe eta: myta, akuzja, tytan, Range  
sol, dobra krajowe, tacy, loteryje, podetki

Militarijnyj Inzhenering

Cultur. Upolom lithwetur Gazety

Großer i. productiven Zirkulflur p. 357.  
Wintem woyzom, d. Großem Gustamben

Zhirnyjst, Zoyben

fabriken, Gmowbr, Zuzmil inw inw  
Prawom, Dyffkopt postom, Jufamätkh.

Wing Wlew ynwystyftom

Land - Volk .

Statfverwaltung

Cultur

Natifik der ispannief. Christenheit non  
Johann Gummigow. Wien 1840. 2 Bdn. 8r. N.

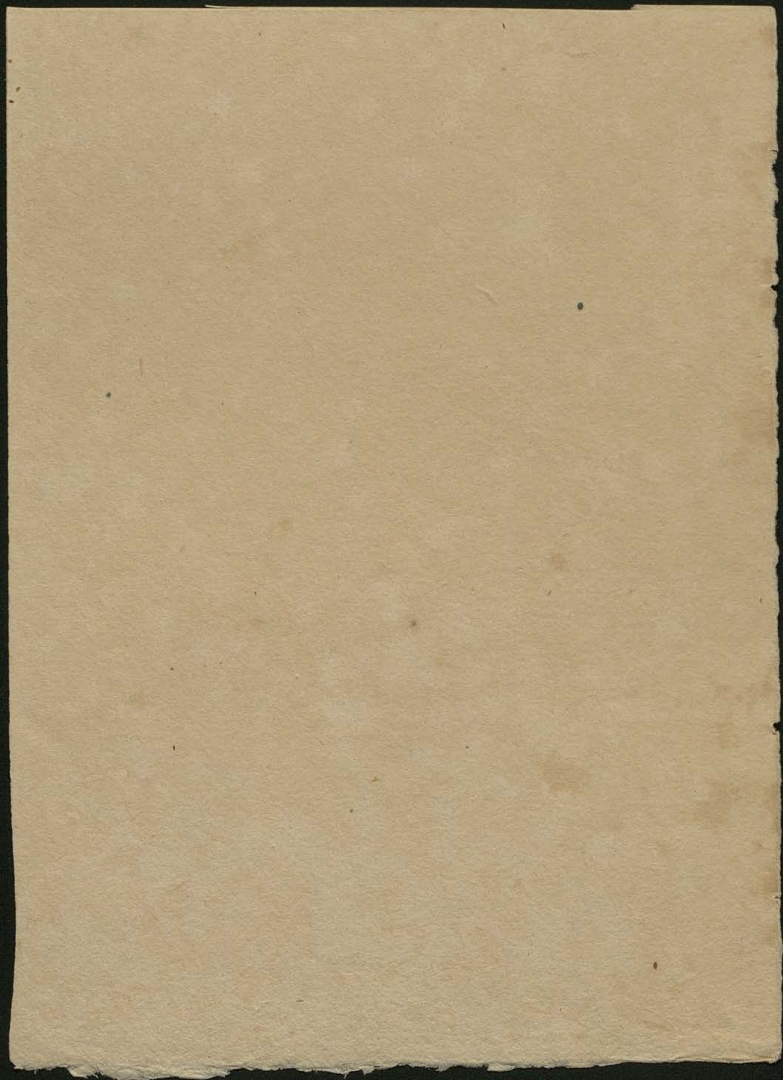

- I) Położenie kraju granice, naturalne i polityczne, ~~cała~~ stopnie długości i szerokości.
- II) Rozległość powierzchni wzdłuż i szerz w milach, powierzechnia w milach kwadr.
- III) Powierzechnia ziemi cygli grunta. Zwierzchni widok ziemi, równiny pagórki, góry - Wzniosłości w ogóle pochyłości ku północy i t. p. i wyjątki na których punktach i miast (temperatura na która wzniosłości ziemi): temperatury wpływ na klimat: roślinności - Góry Kiszurek, wyjątki charakterystyka - gatunek ziemi - Okolice piaskowate, błota i t. p. rozległości ziemi ornej i nieprawniczej
- IV) Hydrografia Rzeki źródła ich, głębokości i szerokości bieg Spławowo - stawy - kawy wiadomości historyczna o nich
- V) Klimat stan atmosfery, wypadki postrzeżeń barometru i termometru burze, fale dni dziury płyn do pogodnych - czas por roku, porażek wegetacji oraz jej by i t. d.
- VI) Ludność: liczba mieszkańców podług pła, podług rodu, w stosunku religij, w stosunku do rozległości kraju - Porównania ludności posiedziennych obwodów - wiele ludności na mile kwadr. - tablice urodzonych, zmarłych, zapłodzonych i matych, płodności, długowieczności i śmiertelności miara postępow ludności wpływ klimatu zatrudnień i sposobu życia mieszkańców na ich zdrowie, płodności i śmiertelności - najwięcej choroby, bezsenne życie, przywary ludności = Starania rządu we względzie ludności stan medycyny szpitali aptek, lekarzy i t. p. - choroby, środki do leczenia szpitali, domy kwarantanny, kolonie - Propozycje ludności miast w stosunku do wsi - różnica do do płodności, długowieczności i śmiertelności w miastach. II) Zamieszkałość
- VII) Zamieszkałość miejsca Wymienione miast: miasteczek i szeregówy opis sposoby budowania domów wiejskich różnice.
- VIII) Przemysł 1) Gospodarstwo wiejskie - ilość ziemi ornej, łąk lasów, gruntów nieupracowanych miejsc zajęte na budowlę, ogrody drogi rzeki - Lesnictwo gałki drzew użyte ich, cena, wywóz, środki użyte przez rząd do ochrony lasów.

- Uprawa roli, stan rolnictwa, korzyści lub niedostatków ze względu na gatunek ziemi. Klimat, położenie. Łatwość lub trudność zbicia plodów ziemskich, uwagi nad stanem rolnictwa i zjawiskami dla przemysłu i ulepszenia rolnictwa. Średnia miara cyrkułu gruntowego. Stan wiośniar, pańszczyzny, płaca za nią - sposób uprawy roli w pojedynczych okolicach, ugotowywanie narzędzia bytło używane do rolnictwa, środki do polepszenia ziemi, sposoby gnojenia, wartości gruntów dochody z nich, stan rolników i ich wady, potrzeby moralne. - Daje ogólny opis rolnictwa rośliny zbożowe, trawy, młyny, ogrodnictwo i rośliny jadalne i owocowe, sadzenie kwiatów, winnice. - Bydło gatunek, hodowanie ujęcie bydła domowego, środki do polepszenia, stada konie, owczarnie, pszczoły, produkty z bydła - pszczoły, jedwabniki - Zolowania na dzikie zwierzęta - Rybactwo, gatunki ryb - Kłujce, kopalnie, torf, węgiel ziemny, żupy, sol warzonka. Opis tych przemysłów, sposób ich prowadzenia, korzyści z nich i środki do polepszenia. 2) Przemysł rzemieślniczy, wygody i niedogodności jego, wyłączenie górnictwa, rzemieślniczych fabryk i to a) podług pierwotnych kowalniczych materiałów roślinnych, zwierzęcych, kopalnych, wygody i niedogodności w każdym rodzaju z każdej fabryki otrzymują materiały i dokąd swe wyroby wysyłają i losy ich i dobroć oracza w porównaniu z zagranicami, narzędzia nauki, robotnicy, zagranicami majstrów czy użycie krajowców - płody rzemieślnicze czy dla kraju, potrzebny wyścig. 3) Przemysł handlowy korzyści i niedogodności z powodu położenia miejscowego, rzędu lub przegadów mieszkańców. - Publiczne drogi i ich liczba, stan, koszty transportu, furmani, cena przywozu - Pława żegluga statki - Handel wewnętrzny przedmioty jego miejsca handlowe - Sprzedażne jarmarki, miejsca centralizujące - Handel zewnętrzny towary wywożone i przywożone kraje i miasta z którymi kraj handlu prowadzi, Komercyjne, kredyt między kupcami, kurs wexlowy, procent od kapitału. (Sądy?)

IX) Oświecenie Szkoły parafialne, prywatne, gimnazja normalne gimnazja wyższe akademie pensje, nauki, cele prywatne, zakłady naukowe, zbiory do nauk, pisma czasowe drukarnie, autorowie, liczba autorów sztuki celujące i ich roboty. teatr

X) Obyczaje i zwyczaje każdego stanu wieśniaków, stan średniego obywatelskich i wójsko, szlachty, opis każdego stanu, odzież, ubiory cywilne lub zagraniczne przemyśle, mody, miłośnictwa - Charakter narodowy najmiejce przesady zabobony, przyswajanie, duch pracowitości lub lenistwo, wpływ duchowienstwa, tolerancja.

Przegląd i administracja rządowa kraju.

I Zmie - przegląd dziejów - położenie, granice obszaru (wielkość) przyroda, klima (długość dnia) - ziemia góry - wody, jeziora stawy, rzeki kanały - Produkta natury 1) minerały 2) rośliny a) przywione b) aptokapnie c) fabryczne & drewna, owce krowy, 3) zwierzęta a) czworonogie bydło b) drwina wiewsta (Hilzmittel) c) ptaki - drób zwierzęta domowe - drwina lepne ptactwo d) amfibie e) ryby f) insekty, chnopy (Lindw., Nitz & Jone), Dufliugler, Dymwiler, Lugin, Pruzmann, flügler - Locheville - Jedwabnicy, Gallwurz, Linnus, Roubin f) robaki (Pawinun)

II Zarefokance ułi pokolenie nowy - charakter: rotajiwosci - ludność sposób życia: rybactwo, chów bydła, rolnictwo, ogrodnictwo, sadownictwo, leśnictwo, przemysłnictwo - Premioſta ogolem - mechaniczne sztuki: remiostwa, fabryki, manufaktur obrobijace wegetabilizne: animalizne rzęzy - górnictwo, fabryki mineralne

III Handel w dem: woda - monety, miary, wagi handel w Kraju, jarmarku Handel z zagranicą, artykuły wywozowe - artykuły wprowadzane - Drogi Zöllner - pisane sztuki: umiejstnosci - wychowanie - sztuki, rzemiosła - ucieleśnienie sztuczne rzemiosła

Obyczaje wyobrażenie towarzyskie, życie, zabawy i mięchy Stan religijny - Dats konfessijny - Dats myślowy, Dats konfessijny Justiz wosnu, Finanz wosnu, Pruzynsk wosnu.

Ludwinów miasto na kstatk przedmieście Krakowa handlowe leży nad  
Niszą pod pan. Austri. na granicy Kordonu.

Marcinów m. w ziemi Halickiej w cyrk. Zaleszczyckim dawniej obronne nad męstem  
po rzece Jurawa.

Zouchalove m. w wojew. Podolskim grunta i położenie ma bardzo dobre nad  
męstem od Zaleszczyków o m. 2.

Milatyn wieś w wojew. wolińskim na pograniczu Rosyjskiego państwa cudownym  
obrazem P. Jerusa. Jest wstąpiła Korupków 82 Sokala mil 3.

Łotusyn m. w woj. Rosyjskim starostwo posiada kwarty zł 2000.

Rechanie m. w woj. Rosyjskim z pałacem i ogrodami piękniemi imienia Ceterów  
w miłym położeniu od Tyfrowic mil 3.

Rekawek czyli Lasocin góra pod Krakowem za Niszą na której dawny kościół.

Teł S. Benedykta stoi. W tej górze ma być Krakus pochowany.

Rokitsnica w Przemyskim państwie Teresniaaków który się stał pifca Omilę  
od Trochnika.

Rożanka na Łokuciu dawniej dwudziestwo Żrakowieckich od których ufor.  
tyfikowane było leży blisko Żewaty dlug 19, 7 fies. 54. 4.

Roznifów w Polznieńskim państwie Krolewczycy.

Rzezyca starostwo w Rosyjskim państwie kwarty zł 12327.

Potozenie i geograf. (stopnie) granice, dlugosi  
szerokosci, obzernosci porownanie z innymi.

a) flaksmi... b) ...  
Gabinyn: Zwisyabinyn, Mied.  
Talyabinyn postac: imiora kietunek goi - Rowiny  
flakslaud) - Zabyabidn Dnr Obrflajzn (geografy.  
yne potozenie) Dnr Doryn, Subflakslaudn  
(Zoinn, Dnker) - Znowi... - Fri yn, Minoval.

ynllan - Klima w gorach w dolnie wiatry porz  
roku - Naturzwochnik: <sup>Kamienie</sup> Minovalnust pflakslaudn  
Zboze <sup>ziemia jaka dlu</sup> zyto wiele <sup>polniet na uplyw wody na nia</sup> zabietajest <sup>nie dnelwa</sup> reni pola 19  
lasy. flora - drzewitwistflakslaudn  
(Ligba) pflakslaudn, <sup>Stund</sup> wist, Kufzn, Ziny  
Kufzn, Gufzn, Zinyzn, Zinyzn, Zinyzn. fity

Einwohner Dgolna Ligba - Klesy lud nafi (chtopy & -  
Ligba miast partyj familii - wiele na 1 mils kwadrat

- b) fuitpflakslaudn in kufznflakslaudn Zinyzn: Ligba Kufzn  
c) Dffandlika Dntn... d) Zoliti  
pflakslaudn: Dntn... wreguliert...  
Dntn... Dominier, Komorniy. e) Konfcriptions  
rakunt... f) Znowi...  
g) Sanitats... h) Dntn... i)  
k) Dntn... l) Dntn... m) Dntn...

14.  
Joh. Gottfried Sommer: Jub  
Königreich Preussen 6. Januar 1836  
N

- I Tolozenie, - granice - Obzeerność (flämsch, Grotten)
- II Physiſche u. geologiſche Lageverhältniſſe, Gebirge fließen,  
 Klima (Gestaltung des Bodens, ~~Abhängig~~ Abhängig, Gebirge  
 - inner Constitution des Gebirge, Höhen - fließen, Eis, Eis,  
 Winterverhältnisse - Klima u. Temperatur in Grotten, in  
 Gebirgen, Jahreszeiten, Winter, Sommer
- III Produkte des Pflanzenreichs - Ackersbau.
- IV Produkte des Thierreichs: Zuchtthiere, Viehzucht -  
 Melkthiere Thiere, Hausthiere, Wägel, Ausfuhr,  
 Fische, Jagdwild u.
- V Bevölkerung von Augsburg von dessen Charakter,  
 Kitten, Gebirgen, Bevölkerung, Bevölkerung.  
 (Bevölkerung, Altersverhältnisse, Arbeitsverhältnisse, Bevölkerung  
 Verhältnisse, mit statistischen Verhältnissen, Charakter  
 Grundverhältnisse, Bevölkerung, Verhältnisse, Bevölkerung, Verhältnisse  
 religiöser Verhältnisse)
- VI Staat a) Verfassung, b) Verfassung, c) Verfassung
- VII Anhang - Kirche.
- VIII Zunft, Gewerbe, Landbau  
 drogi handlowe, jarmarki, Emancipationsverhältnisse.

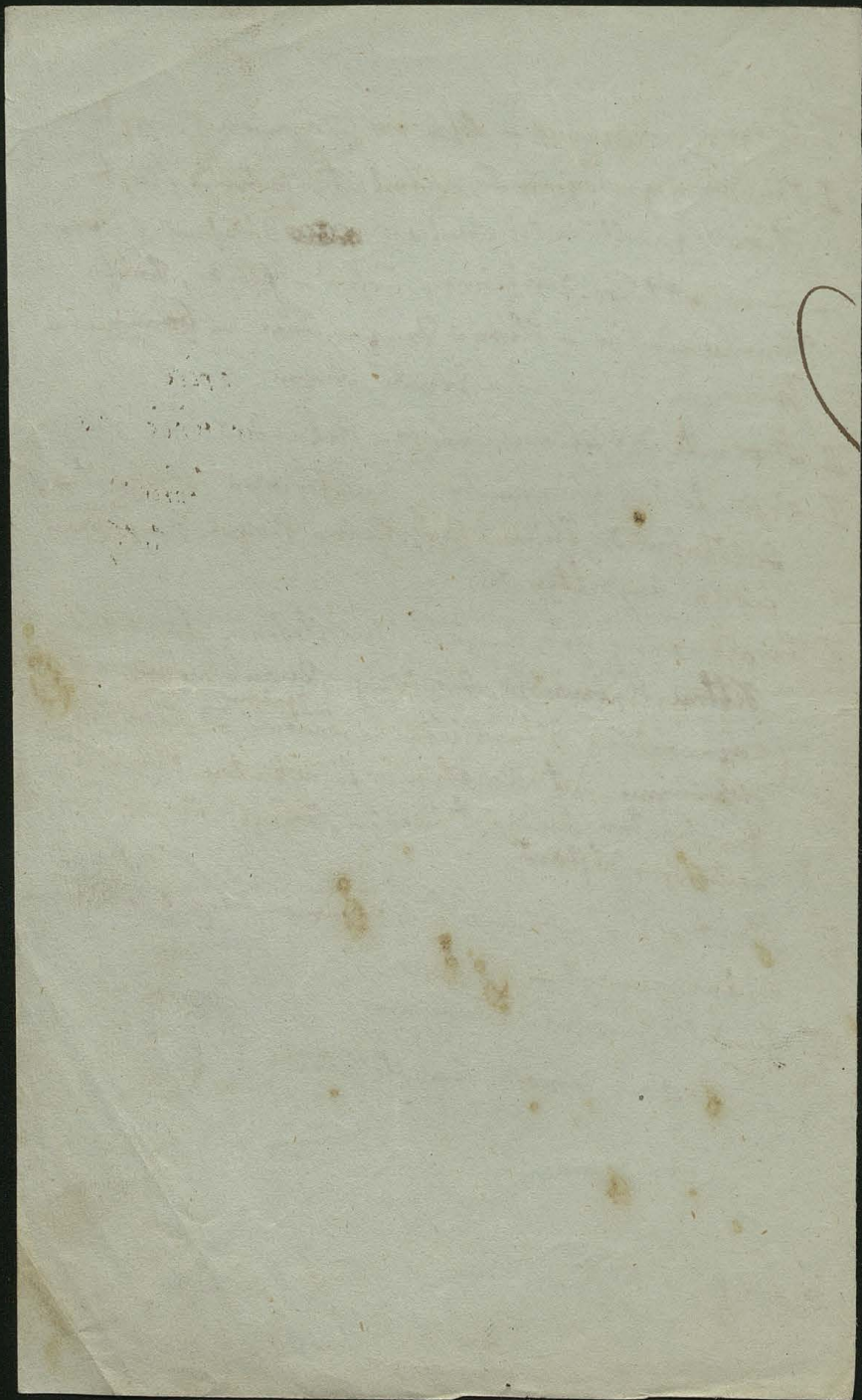

a) Lotozenie, granice, ob'zernosi'

II Physische Beschaffenheit

a) Gesteinshaltung im Lande, Abwaschlager, Zerkleinern  
Bleiben - (Winterräumen)

b) Gebirge

c) flüssige Gesteine, Bergbau

d) Wasser fließen, Zerkleinern

e) Wertgegenstände, Kultus im Lande

a) aus dem Himmelreich  
Boden in Stein - Holz - Zerkleinern Stein:  
Metalle

b) Pflanzenreich - Tierreich

II Einwohner.

bedenke, wozu, religiös.

Kaufmannszweige - Jagd, Fischerei -  
Ausspflanzung - Handel

Verfassung

religiös in Beziehung auf wofür

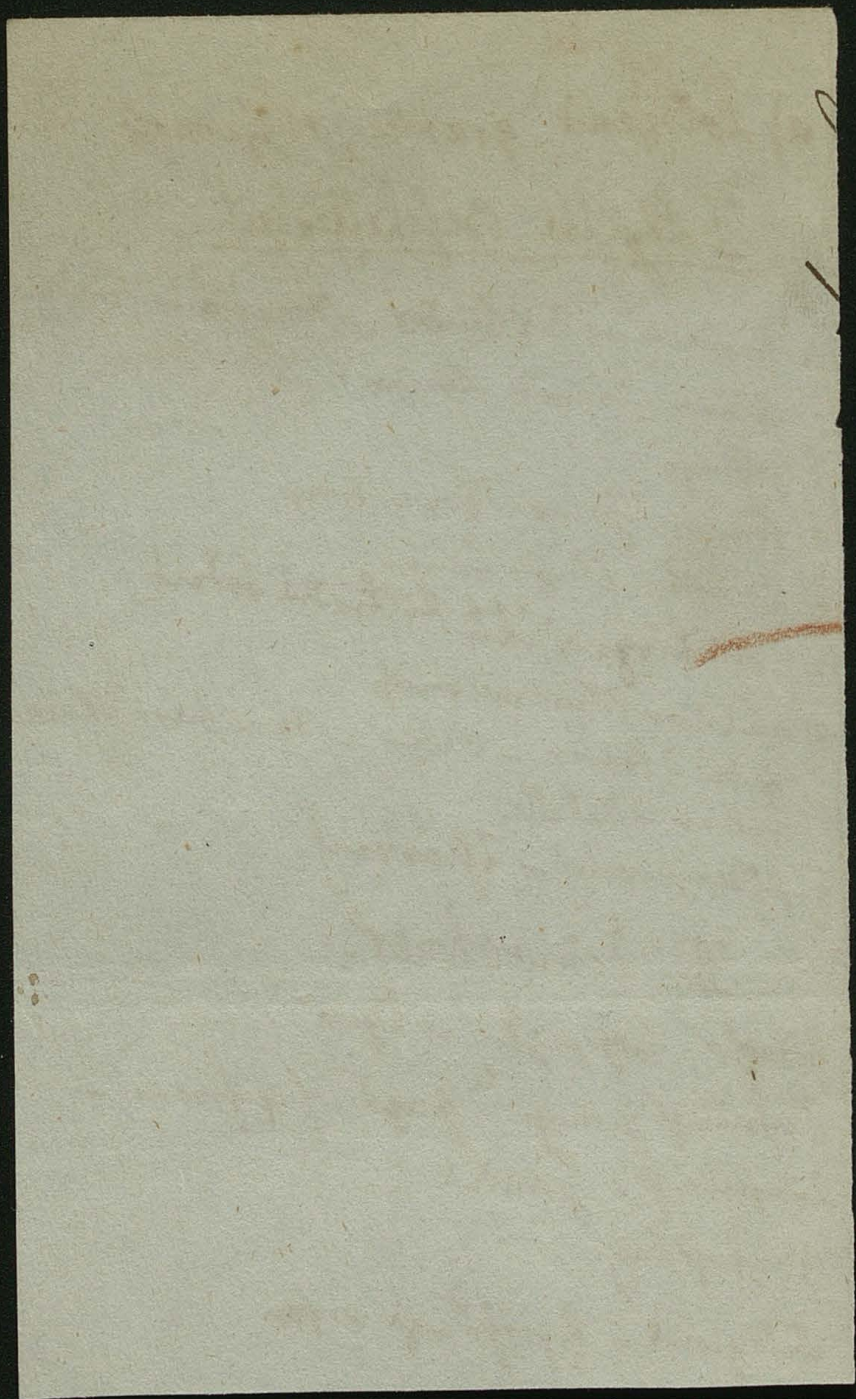

166

I Topografia! Położenie w dolinie - Odległość wiele mil - Natura gruntu flora §. 2. Klimat  
 pod którym gradusem leży - Dostępnienia fizyczne §. 3 Układ wodny, rzeki, kanały, źródła  
 §. 4 Ulepszenia w miejscowym położeniu - Kanały podziemne - Bruki - Budowle  
 II Opisanie statystyczne §. 1 Podział miasta (granice) Budowle publiczne - Liczba domów -  
 Komunikacje odległość od miast - parafie Wiele domów wiele należą rządowi miastu  
 duchowym żydom niektórym wiele budow publicznych - Ofiarności domów Ulice - Zaułki  
 Place - mosty - Rogatki - Gościniec §. 2 Ludność Obliczenie ogólne od miary w ludności  
 §. 3 Instrukcja publicznych w mieście Szkoły Seminarjum Penitencja, Komunikacja - Gabinety - Biblioteki  
 (Klasztor) Gazety, Drukarnia §. 4 Szpitale zakłady dobroczynne i Karne  
 §. 5 Przemysł, handel a) Rzemiosła lech - Rękodzielnie Cegielnie Młyny, fabryki mięsa, gar-  
 nois, garbarnie, Browary gorzelnie fiakry handel kantory, kupcy kramarze Ułogi towarów  
 wprowadzonych: wyprawionych §. Fundusze i dochody miejskie - podatki.

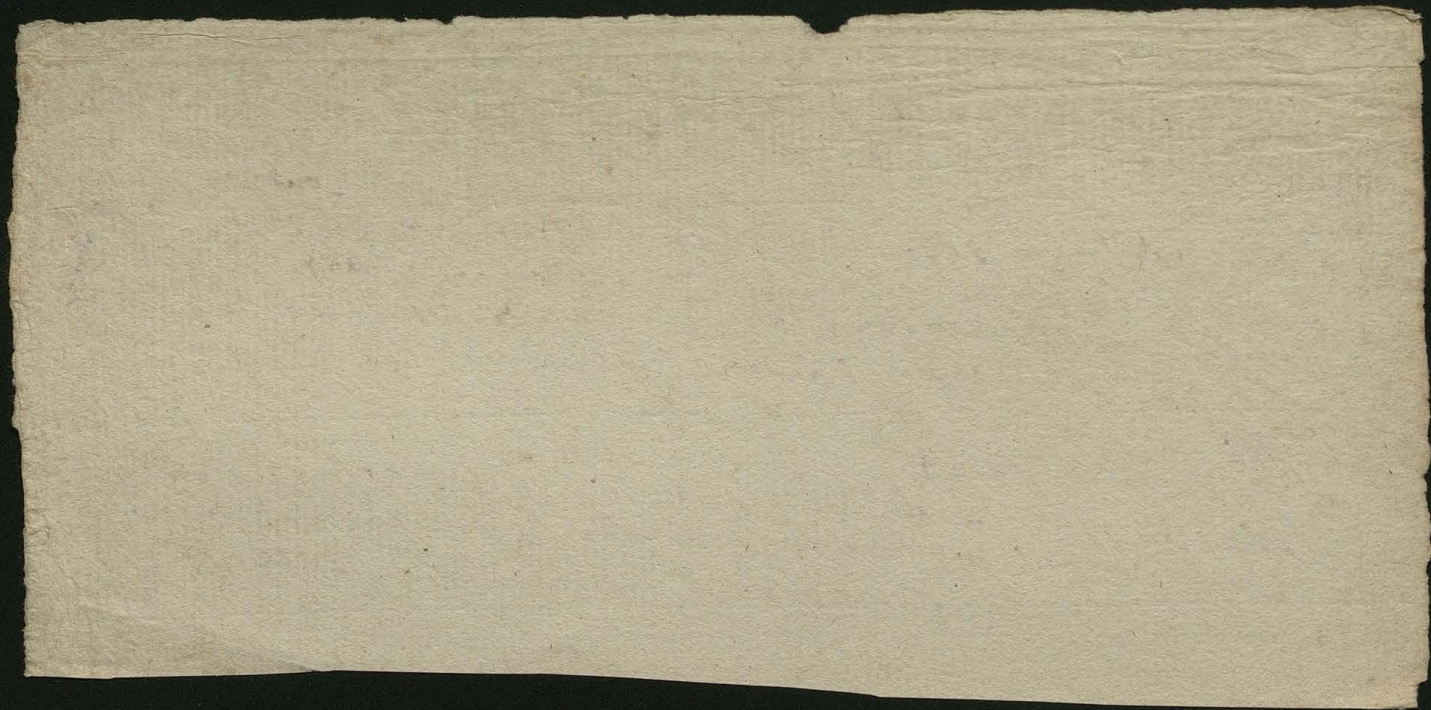

9.) Kellern 2) Brauerei 3) Gerberei 4) Holz- u. Metallgewerbe  
 5) Seiden- u. Baumwoll- 6) Leder- 7) Eisen- 8) Kupfer-  
 9) Zinn-, 10) Cassale 11) Mineralquellen 12) Salinen  
 13) Kalk- u. Gipswerke 14) Atmungs- u. Klimatur-  
 Hygiene - Heizung - Lichtwesen, Luftreinigung  
 Kälte, Fröhen, Regelmäßigkeit - Fröhen- u. Lichtwesen  
 Fröhen 15) Wasserwesen

## II

Handelwesen u. Comitate, Bergbau, Industrie, Verkehr, Verkehr, Verkehr III Industrie 1) Metall 2) Textilien  
 3) Holz 4) Papier 5) Glas 6) Keramik 7) Eisen 8) Kupfer 9) Zinn 10) Silber  
 11) Gold 12) Wolle 13) Seide 14) Leder 15) Holz 16) Papier 17) Glas 18) Keramik  
 19) Eisen 20) Kupfer 21) Zinn 22) Silber 23) Gold 24) Wolle 25) Seide  
 26) Leder 27) Holz 28) Papier 29) Glas 30) Keramik 31) Eisen 32) Kupfer  
 33) Zinn 34) Silber 35) Gold 36) Wolle 37) Seide 38) Leder 39) Holz  
 40) Papier 41) Glas 42) Keramik 43) Eisen 44) Kupfer 45) Zinn 46) Silber  
 47) Gold 48) Wolle 49) Seide 50) Leder 51) Holz 52) Papier 53) Glas  
 54) Keramik 55) Eisen 56) Kupfer 57) Zinn 58) Silber 59) Gold 60) Wolle  
 61) Seide 62) Leder 63) Holz 64) Papier 65) Glas 66) Keramik 67) Eisen  
 68) Kupfer 69) Zinn 70) Silber 71) Gold 72) Wolle 73) Seide 74) Leder  
 75) Holz 76) Papier 77) Glas 78) Keramik 79) Eisen 80) Kupfer 81) Zinn  
 82) Silber 83) Gold 84) Wolle 85) Seide 86) Leder 87) Holz 88) Papier  
 89) Glas 90) Keramik 91) Eisen 92) Kupfer 93) Zinn 94) Silber 95) Gold  
 96) Wolle 97) Seide 98) Leder 99) Holz 100) Papier 101) Glas 102) Keramik  
 103) Eisen 104) Kupfer 105) Zinn 106) Silber 107) Gold 108) Wolle 109) Seide  
 110) Leder 111) Holz 112) Papier 113) Glas 114) Keramik 115) Eisen 116) Kupfer  
 117) Zinn 118) Silber 119) Gold 120) Wolle 121) Seide 122) Leder 123) Holz  
 124) Papier 125) Glas 126) Keramik 127) Eisen 128) Kupfer 129) Zinn 130) Silber  
 131) Gold 132) Wolle 133) Seide 134) Leder 135) Holz 136) Papier 137) Glas  
 138) Keramik 139) Eisen 140) Kupfer 141) Zinn 142) Silber 143) Gold 144) Wolle  
 145) Seide 146) Leder 147) Holz 148) Papier 149) Glas 150) Keramik 151) Eisen  
 152) Kupfer 153) Zinn 154) Silber 155) Gold 156) Wolle 157) Seide 158) Leder  
 159) Holz 160) Papier 161) Glas 162) Keramik 163) Eisen 164) Kupfer 165) Zinn  
 166) Silber 167) Gold 168) Wolle 169) Seide 170) Leder 171) Holz 172) Papier  
 173) Glas 174) Keramik 175) Eisen 176) Kupfer 177) Zinn 178) Silber 179) Gold  
 180) Wolle 181) Seide 182) Leder 183) Holz 184) Papier 185) Glas 186) Keramik  
 187) Eisen 188) Kupfer 189) Zinn 190) Silber 191) Gold 192) Wolle 193) Seide  
 194) Leder 195) Holz 196) Papier 197) Glas 198) Keramik 199) Eisen 200) Kupfer  
 201) Zinn 202) Silber 203) Gold 204) Wolle 205) Seide 206) Leder 207) Holz  
 208) Papier 209) Glas 210) Keramik 211) Eisen 212) Kupfer 213) Zinn 214) Silber  
 215) Gold 216) Wolle 217) Seide 218) Leder 219) Holz 220) Papier 221) Glas  
 222) Keramik 223) Eisen 224) Kupfer 225) Zinn 226) Silber 227) Gold 228) Wolle  
 229) Seide 230) Leder 231) Holz 232) Papier 233) Glas 234) Keramik 235) Eisen  
 236) Kupfer 237) Zinn 238) Silber 239) Gold 240) Wolle 241) Seide 242) Leder  
 243) Holz 244) Papier 245) Glas 246) Keramik 247) Eisen 248) Kupfer 249) Zinn  
 250) Silber 251) Gold 252) Wolle 253) Seide 254) Leder 255) Holz 256) Papier  
 257) Glas 258) Keramik 259) Eisen 260) Kupfer 261) Zinn 262) Silber 263) Gold  
 264) Wolle 265) Seide 266) Leder 267) Holz 268) Papier 269) Glas 270) Keramik  
 271) Eisen 272) Kupfer 273) Zinn 274) Silber 275) Gold 276) Wolle 277) Seide  
 278) Leder 279) Holz 280) Papier 281) Glas 282) Keramik 283) Eisen 284) Kupfer  
 285) Zinn 286) Silber 287) Gold 288) Wolle 289) Seide 290) Leder 291) Holz  
 292) Papier 293) Glas 294) Keramik 295) Eisen 296) Kupfer 297) Zinn 298) Silber  
 299) Gold 300) Wolle 301) Seide 302) Leder 303) Holz 304) Papier 305) Glas  
 306) Keramik 307) Eisen 308) Kupfer 309) Zinn 310) Silber 311) Gold 312) Wolle  
 313) Seide 314) Leder 315) Holz 316) Papier 317) Glas 318) Keramik 319) Eisen  
 320) Kupfer 321) Zinn 322) Silber 323) Gold 324) Wolle 325) Seide 326) Leder  
 327) Holz 328) Papier 329) Glas 330) Keramik 331) Eisen 332) Kupfer 333) Zinn  
 334) Silber 335) Gold 336) Wolle 337) Seide 338) Leder 339) Holz 340) Papier  
 341) Glas 342) Keramik 343) Eisen 344) Kupfer 345) Zinn 346) Silber 347) Gold  
 348) Wolle 349) Seide 350) Leder 351) Holz 352) Papier 353) Glas 354) Keramik  
 355) Eisen 356) Kupfer 357) Zinn 358) Silber 359) Gold 360) Wolle 361) Seide  
 362) Leder 363) Holz 364) Papier 365) Glas 366) Keramik 367) Eisen 368) Kupfer  
 369) Zinn 370) Silber 371) Gold 372) Wolle 373) Seide 374) Leder 375) Holz  
 376) Papier 377) Glas 378) Keramik 379) Eisen 380) Kupfer 381) Zinn 382) Silber  
 383) Gold 384) Wolle 385) Seide 386) Leder 387) Holz 388) Papier 389) Glas  
 390) Keramik 391) Eisen 392) Kupfer 393) Zinn 394) Silber 395) Gold 396) Wolle  
 397) Seide 398) Leder 399) Holz 400) Papier 401) Glas 402) Keramik 403) Eisen  
 404) Kupfer 405) Zinn 406) Silber 407) Gold 408) Wolle 409) Seide 410) Leder  
 411) Holz 412) Papier 413) Glas 414) Keramik 415) Eisen 416) Kupfer 417) Zinn  
 418) Silber 419) Gold 420) Wolle 421) Seide 422) Leder 423) Holz 424) Papier  
 425) Glas 426) Keramik 427) Eisen 428) Kupfer 429) Zinn 430) Silber 431) Gold  
 432) Wolle 433) Seide 434) Leder 435) Holz 436) Papier 437) Glas 438) Keramik  
 439) Eisen 440) Kupfer 441) Zinn 442) Silber 443) Gold 444) Wolle 445) Seide  
 446) Leder 447) Holz 448) Papier 449) Glas 450) Keramik 451) Eisen 452) Kupfer  
 453) Zinn 454) Silber 455) Gold 456) Wolle 457) Seide 458) Leder 459) Holz  
 460) Papier 461) Glas 462) Keramik 463) Eisen 464) Kupfer 465) Zinn 466) Silber  
 467) Gold 468) Wolle 469) Seide 470) Leder 471) Holz 472) Papier 473) Glas  
 474) Keramik 475) Eisen 476) Kupfer 477) Zinn 478) Silber 479) Gold 480) Wolle  
 481) Seide 482) Leder 483) Holz 484) Papier 485) Glas 486) Keramik 487) Eisen  
 488) Kupfer 489) Zinn 490) Silber 491) Gold 492) Wolle 493) Seide 494) Leder  
 495) Holz 496) Papier 497) Glas 498) Keramik 499) Eisen 500) Kupfer 501) Zinn  
 502) Silber 503) Gold 504) Wolle 505) Seide 506) Leder 507) Holz 508) Papier  
 509) Glas 510) Keramik 511) Eisen 512) Kupfer 513) Zinn 514) Silber 515) Gold  
 516) Wolle 517) Seide 518) Leder 519) Holz 520) Papier 521) Glas 522) Keramik  
 523) Eisen 524) Kupfer 525) Zinn 526) Silber 527) Gold 528) Wolle 529) Seide  
 530) Leder 531) Holz 532) Papier 533) Glas 534) Keramik 535) Eisen 536) Kupfer  
 537) Zinn 538) Silber 539) Gold 540) Wolle 541) Seide 542) Leder 543) Holz  
 544) Papier 545) Glas 546) Keramik 547) Eisen 548) Kupfer 549) Zinn 550) Silber  
 551) Gold 552) Wolle 553) Seide 554) Leder 555) Holz 556) Papier 557) Glas  
 558) Keramik 559) Eisen 560) Kupfer 561) Zinn 562) Silber 563) Gold 564) Wolle  
 565) Seide 566) Leder 567) Holz 568) Papier 569) Glas 570) Keramik 571) Eisen  
 572) Kupfer 573) Zinn 574) Silber 575) Gold 576) Wolle 577) Seide 578) Leder  
 579) Holz 580) Papier 581) Glas 582) Keramik 583) Eisen 584) Kupfer 585) Zinn  
 586) Silber 587) Gold 588) Wolle 589) Seide 590) Leder 591) Holz 592) Papier  
 593) Glas 594) Keramik 595) Eisen 596) Kupfer 597) Zinn 598) Silber 599) Gold  
 600) Wolle 601) Seide 602) Leder 603) Holz 604) Papier 605) Glas 606) Keramik  
 607) Eisen 608) Kupfer 609) Zinn 610) Silber 611) Gold 612) Wolle 613) Seide  
 614) Leder 615) Holz 616) Papier 617) Glas 618) Keramik 619) Eisen 620) Kupfer  
 621) Zinn 622) Silber 623) Gold 624) Wolle 625) Seide 626) Leder 627) Holz  
 628) Papier 629) Glas 630) Keramik 631) Eisen 632) Kupfer 633) Zinn 634) Silber  
 635) Gold 636) Wolle 637) Seide 638) Leder 639) Holz 640) Papier 641) Glas  
 642) Keramik 643) Eisen 644) Kupfer 645) Zinn 646) Silber 647) Gold 648) Wolle  
 649) Seide 650) Leder 651) Holz 652) Papier 653) Glas 654) Keramik 655) Eisen  
 656) Kupfer 657) Zinn 658) Silber 659) Gold 660) Wolle 661) Seide 662) Leder  
 663) Holz 664) Papier 665) Glas 666) Keramik 667) Eisen 668) Kupfer 669) Zinn  
 670) Silber 671) Gold 672) Wolle 673) Seide 674) Leder 675) Holz 676) Papier  
 677) Glas 678) Keramik 679) Eisen 680) Kupfer 681) Zinn 682) Silber 683) Gold  
 684) Wolle 685) Seide 686) Leder 687) Holz 688) Papier 689) Glas 690) Keramik  
 691) Eisen 692) Kupfer 693) Zinn 694) Silber 695) Gold 696) Wolle 697) Seide  
 698) Leder 699) Holz 700) Papier 701) Glas 702) Keramik 703) Eisen 704) Kupfer  
 705) Zinn 706) Silber 707) Gold 708) Wolle 709) Seide 710) Leder 711) Holz  
 712) Papier 713) Glas 714) Keramik 715) Eisen 716) Kupfer 717) Zinn 718) Silber  
 719) Gold 720) Wolle 721) Seide 722) Leder 723) Holz 724) Papier 725) Glas  
 726) Keramik 727) Eisen 728) Kupfer 729) Zinn 730) Silber 731) Gold 732) Wolle  
 733) Seide 734) Leder 735) Holz 736) Papier 737) Glas 738) Keramik 739) Eisen  
 740) Kupfer 741) Zinn 742) Silber 743) Gold 744) Wolle 745) Seide 746) Leder  
 747) Holz 748) Papier 749) Glas 750) Keramik 751) Eisen 752) Kupfer 753) Zinn  
 754) Silber 755) Gold 756) Wolle 757) Seide 758) Leder 759) Holz 760) Papier  
 761) Glas 762) Keramik 763) Eisen 764) Kupfer 765) Zinn 766) Silber 767) Gold  
 768) Wolle 769) Seide 770) Leder 771) Holz 772) Papier 773) Glas 774) Keramik  
 775) Eisen 776) Kupfer 777) Zinn 778) Silber 779) Gold 780) Wolle 781) Seide  
 782) Leder 783) Holz 784) Papier 785) Glas 786) Keramik 787) Eisen 788) Kupfer  
 789) Zinn 790) Silber 791) Gold 792) Wolle 793) Seide 794) Leder 795) Holz  
 796) Papier 797) Glas 798) Keramik 799) Eisen 800) Kupfer 801) Zinn 802) Silber  
 803) Gold 804) Wolle 805) Seide 806) Leder 807) Holz 808) Papier 809) Glas  
 810) Keramik 811) Eisen 812) Kupfer 813) Zinn 814) Silber 815) Gold 816) Wolle  
 817) Seide 818) Leder 819) Holz 820) Papier 821) Glas 822) Keramik 823) Eisen  
 824) Kupfer 825) Zinn 826) Silber 827) Gold 828) Wolle 829) Seide 830) Leder  
 831) Holz 832) Papier 833) Glas 834) Keramik 835) Eisen 836) Kupfer 837) Zinn  
 838) Silber 839) Gold 840) Wolle 841) Seide 842) Leder 843) Holz 844) Papier  
 845) Glas 846) Keramik 847) Eisen 848) Kupfer 849) Zinn 850) Silber 851) Gold  
 852) Wolle 853) Seide 854) Leder 855) Holz 856) Papier 857) Glas 858) Keramik  
 859) Eisen 860) Kupfer 861) Zinn 862) Silber 863) Gold 864) Wolle 865) Seide  
 866) Leder 867) Holz 868) Papier 869) Glas 870) Keramik 871) Eisen 872) Kupfer  
 873) Zinn 874) Silber 875) Gold 876) Wolle 877) Seide 878) Leder 879) Holz  
 880) Papier 881) Glas 882) Keramik 883) Eisen 884) Kupfer 885) Zinn 886) Silber  
 887) Gold 888) Wolle 889) Seide 890) Leder 891) Holz 892) Papier 893) Glas  
 894) Keramik 895) Eisen 896) Kupfer 897) Zinn 898) Silber 899) Gold 900) Wolle  
 901) Seide 902) Leder 903) Holz 904) Papier 905) Glas 906) Keramik 907) Eisen  
 908) Kupfer 909) Zinn 910) Silber 911) Gold 912) Wolle 913) Seide 914) Leder  
 915) Holz 916) Papier 917) Glas 918) Keramik 919) Eisen 920) Kupfer 921) Zinn  
 922) Silber 923) Gold 924) Wolle 925) Seide 926) Leder 927) Holz 928) Papier  
 929) Glas 930) Keramik 931) Eisen 932) Kupfer 933) Zinn 934) Silber 935) Gold  
 936) Wolle 937) Seide 938) Leder 939) Holz 940) Papier 941) Glas 942) Keramik  
 943) Eisen 944) Kupfer 945) Zinn 946) Silber 947) Gold 948) Wolle 949) Seide  
 950) Leder 951) Holz 952) Papier 953) Glas 954) Keramik 955) Eisen 956) Kupfer  
 957) Zinn 958) Silber 959) Gold 960) Wolle 961) Seide 962) Leder 963) Holz  
 964) Papier 965) Glas 966) Keramik 967) Eisen 968) Kupfer 969) Zinn 970) Silber  
 971) Gold 972) Wolle 973) Seide 974) Leder 975) Holz 976) Papier 977) Glas  
 978) Keramik 979) Eisen 980) Kupfer 981) Zinn 982) Silber 983) Gold 984) Wolle  
 985) Seide 986) Leder 987) Holz 988) Papier 989) Glas 990) Keramik 991) Eisen  
 992) Kupfer 993) Zinn 994) Silber 995) Gold 996) Wolle 997) Seide 998) Leder  
 999) Holz 1000) Papier 1001) Glas 1002) Keramik 1003) Eisen 1004) Kupfer  
 1005) Zinn 1006) Silber 1007) Gold 1008) Wolle 1009) Seide 1010) Leder 1011) Holz  
 1012) Papier 1013) Glas 1014) Keramik 1015) Eisen 1016) Kupfer 1017) Zinn  
 1018) Silber 1019) Gold 1020) Wolle 1021) Seide 1022) Leder 1023) Holz 1024) Papier  
 1025) Glas 1026) Keramik 1027) Eisen 1028) Kupfer 1029) Zinn 1030) Silber  
 1031) Gold 1032) Wolle 1033) Seide 1034) Leder 1035) Holz 1036) Papier 1037) Glas  
 1038) Keramik 1039) Eisen 1040) Kupfer 1041) Zinn 1042) Silber 1043) Gold  
 1044) Wolle 1045) Seide 1046) Leder 1047) Holz 1048) Papier 1049) Glas 1050) Keramik  
 1051) Eisen 1052) Kupfer 1053) Zinn 1054) Silber 1055) Gold 1056) Wolle 1057) Seide  
 1058) Leder 1059) Holz 1060) Papier 1061) Glas 1062) Keramik 1063) Eisen 1064) Kupfer  
 1065) Zinn 1066) Silber 1067) Gold 1068) Wolle 1069) Seide 1070) Leder 1071) Holz  
 1072) Papier 1073) Glas 1074) Keramik 1075) Eisen 1076) Kupfer 1077) Zinn 1078) Silber  
 1079) Gold 1080) Wolle 1081) Seide 1082) Leder 1083) Holz 1084) Papier 1085) Glas  
 1086) Keramik 1087) Eisen 1088) Kupfer 1089) Zinn 1090) Silber 1091) Gold 1092) Wolle  
 1093) Seide 1094) Leder 1095) Holz 1096) Papier 1097) Glas 1098) Keramik 1099) Eisen  
 1100) Kupfer 1101) Zinn 1102) Silber 1103) Gold 1104) Wolle 1105) Seide 1106) Leder  
 1107) Holz 1108) Papier 1109) Glas 1110) Keramik 1111) Eisen 1112) Kupfer 1113) Zinn  
 1114) Silber 1115) Gold 1116) Wolle 1117) Seide 1118) Leder 1119) Holz 1120) Papier  
 1121) Glas 1122) Keramik 1123) Eisen 1124) Kupfer 1125) Zinn 1126) Silber 1127) Gold  
 1128) Wolle 1129) Seide 1130) Leder 1131) Holz 1132) Papier 1133) Glas 1134) Keramik  
 1135) Eisen 1136) Kupfer 1137) Zinn 1138) Silber 1139) Gold 1140) Wolle 1141) Seide  
 1142) Leder 1143) Holz 1144) Papier 1145) Glas 1146) Keramik 1147) Eisen 1148) Kupfer  
 1149) Zinn 1150) Silber 1151) Gold 1152) Wolle 1153) Seide 1154) Leder 1155) Holz  
 1156) Papier 1157) Glas 1158) Keramik 1159) Eisen 1160) Kupfer 1161) Zinn 1162) Silber  
 1163) Gold 1164) Wolle 1165) Seide 1166) Leder 1167) Holz 1168) Papier 1169) Glas  
 1170) Keramik 1171) Eisen 1172) Kupfer 1173) Zinn 1174) Silber 1175) Gold 1176) Wolle  
 1177) Seide 1178) Leder 1179) Holz 1180) Papier 1181) Glas 1182) Keramik 1183) Eisen  
 1184) Kupfer 1185) Zinn 1186) Silber 1187) Gold 1188) Wolle 1189) Seide 1190) Leder  
 1191) Holz 1192) Papier 1193) Glas 1194) Keramik 1195) Eisen 1196) Kupfer 1197) Zinn  
 1198) Silber 1199) Gold 1200) Wolle 1201) Seide 1202) Leder 1203) Holz 1204) Papier  
 1205) Glas 1206) Keramik 1207) Eisen 1208) Kupfer 1209) Zinn 1210) Silber 1211) Gold  
 1212) Wolle 1213) Seide 1214) Leder 1215) Holz 1216) Papier 1217) Glas 1218) Keramik  
 1219) Eisen 1220) Kupfer 1221) Zinn 1222) Silber 1223) Gold 1224) Wolle 1225) Seide  
 1226) Leder 1227) Holz 1228) Papier 1229) Glas 1230) Keramik 1231) Eisen 1232) Kupfer  
 1233) Zinn 1234) Silber 1235) Gold 1236) Wolle 1237) Seide 1238) Leder 1239) Holz  
 1240) Papier 1241) Glas 1242) Keramik 1243) Eisen 1244) Kupfer 1245) Zinn 1246) Silber  
 1247) Gold 1248) Wolle 1249) Seide 1250) Leder 1251) Holz 1252) Papier 1253) Glas  
 1254) Keramik 1255) Eisen 1256) Kupfer 1257) Zinn 1258) Silber 1259) Gold 1260) Wolle  
 1261) Seide 1262) Leder 1263) Holz 1264) Papier 1265) Glas 1266) Keramik 1267) Eisen  
 1268) Kupfer 1269) Zinn 1270) Silber 1271) Gold 1272) Wolle 1273) Seide 1274) Leder  
 1275) Holz 1276) Papier 1277) Glas 1278) Keramik 1279) Eisen 1280) Kupfer 1281) Zinn  
 1282) Silber 1283) Gold 1284) Wolle 1285) Seide 1286) Leder 1287) Holz 1288) Papier  
 1289) Glas 1290) Keramik 1291) Eisen 1292) Kupfer 1293) Zinn 1294) Silber 1295) Gold  
 1296) Wolle 1297) Seide 1298) Leder 1299) Holz 1300) Papier 1301) Glas 1302) Keramik  
 1303) Eisen 1304) Kupfer 1305) Zinn 1306) Silber 1307) Gold 1308) Wolle 1309) Seide  
 1310) Leder 1311) Holz 1312) Papier 1313) Glas 1314) Keramik 1315) Eisen 1316) Kupfer  
 1317) Zinn 1318) Silber 1319) Gold 1320) Wolle 1321) Seide 1322) Leder 1323) Holz  
 1324) Papier 1325) Glas 1326) Keramik 1327) Eisen 1328) Kupfer 1329) Zinn 1330) Silber  
 1331) Gold 1332) Wolle 1333) Seide 1334) Leder 1335) Holz 1336) Papier 1337) Glas  
 1338) Keramik 1339) Eisen 1340) Kupfer 1341) Zinn 1342) Silber 1343) Gold 1344) Wolle  
 1345) Seide 1346) Leder 1347) Holz 1348) Papier 1349) Glas 1350) Keramik 1351) Eisen  
 1352) Kupfer 1353) Zinn 1354) Silber 1355) Gold 1356) Wolle 1357) Seide 1358) Leder  
 1359) Holz 1360) Papier 1361) Glas 1362) Keramik 1363) Eisen 1364) Kupfer 1365) Zinn  
 1366) Silber 1367) Gold 1368) Wolle 1369) Seide 1370) Leder 1371) Holz 1372) Papier  
 1373) Glas 1374) Keramik 1375) Eisen 1376) Kupfer 1377) Zinn 1378) Silber 1379) Gold  
 1380) Wolle 1381) Seide 1382) Leder 1383) Holz 1384) Papier 1385) Glas 1386) Keramik  
 1387) Eisen 1388) Kupfer 1389) Zinn 1390) Silber 1391) Gold 1392) Wolle 1393) Seide  
 1394) Leder 1395) Holz 1396) Papier 1397) Glas 1398) Keramik 1399) Eisen 1400) Kupfer  
 1401) Zinn 1402) Silber 1403) Gold 1404) Wolle 1405) Seide 1406) Leder 1407) Holz  
 1408) Papier 1409) Glas 1410) Keramik 1411) Eisen 1412) Kupfer 1413) Zinn 1414) Silber  
 1415) Gold 1416) Wolle 1417) Seide 1418) Leder 1419) Holz 1420) Papier 1421) Glas  
 1422) Keramik 1423) Eisen 1424) Kupfer 1425) Zinn 1426) Silber 1427) Gold 1428) Wolle  
 1429) Seide 1430) Leder 1431) Holz 1432) Papier 1433) Glas 1434) Keramik 1435) Eisen  
 1436) Kupfer 1437) Zinn 1438) Silber 1439) Gold 1440) Wolle 1441) Seide 1442) Leder  
 1443) Holz 1444) Papier 1445) Glas 1446) Keramik 1447) Eisen 1448) Kupfer 1449) Zinn  
 1450) Silber 1451) Gold 1452) Wolle 1453) Seide 1454) Leder 1455) Holz 1456) Papier  
 1457) Glas 1458) Keramik 1459) Eisen 1460) Kupfer 1461) Zinn 1462) Silber 1463) Gold  
 1464) Wolle 1465) Seide 1466) Leder 1467) Holz 1468) Papier 1469) Glas 1470) Keramik  
 1471) Eisen 1472) Kupfer 1473) Zinn 1474) Silber 1475) Gold 1476) Wolle 1477) Seide  
 1478) Leder 1479) Holz 1480) Papier 1481) Glas 1482) Keramik 1483) Eisen 1484) Kupfer  
 1485) Zinn 1486) Silber 1487) Gold 1488) Wolle 1489) Seide 1490) Leder 1491) Holz  
 1492) Papier 1493) Glas 1494) Keramik 1495) Eisen 1496) Kupfer 1497) Zinn 1498) Silber  
 1499) Gold 1500) Wolle 1501) Seide 1502) Leder 1503) Holz 1504) Papier 1505) Glas  
 1506) Keramik 1507) Eisen 1508) Kupfer 1509) Zinn 1510) Silber 1511) Gold 1512) Wolle  
 1513) Seide 1514) Leder 1515) Holz 1516) Papier 1517) Glas 1518) Keramik 1519) Eisen  
 1520) Kupfer 1521) Zinn 1522) Silber 1523) Gold 1524) Wolle 1525) Seide 1526) Leder  
 1527) Holz 1528) Papier 1529) Glas 1530) Keramik 1531) Eisen 1532) Kupfer 1533) Zinn  
 1534) Silber 1535) Gold 1536) Wolle 1537) Seide 1538) Leder 1539) Holz 1540) Papier  
 1541) Glas 1542) Keramik 1543) Eisen 1544) Kupfer 1545) Zinn 1546) Silber 1547) Gold  
 1548) Wolle 1549) Seide 1550) Leder 1551) Holz 1552) Papier 1553) Glas 1554) Keramik  
 1555) Eisen 1556) Kupfer 1557) Zinn 1558) Silber 1559) Gold 1560) Wolle 1561) Seide  
 1562) Leder 1563) Holz 1564) Papier 1565) Glas 1566) Keramik 1567) Eisen 1568) Kupfer  
 1569) Zinn 1570) Silber 1571) Gold 1572) Wolle 1573) Seide 1574) Leder 1575) Holz  
 1576) Papier 1577) Glas 1578) Keramik 1579) Eisen 1580) Kupfer 1581) Zinn 1582) Silber  
 1583) Gold 1584) Wolle 1585) Seide 1586) Leder 1587) Holz 1588) Papier 1589) Glas  
 1590) Keramik 1591) Eisen 1592) Kupfer 1593) Zinn 1594) Silber 1595) Gold 1596) Wolle  
 1597) Seide 1598) Leder 1599) Holz 1600) Papier 1601) Glas 1602) Keramik 1603) Eisen  
 1604) Kupfer 1605) Zinn 1606) Silber 1607) Gold 1608) Wolle 1609) Seide 1610) Leder  
 1611) Holz 1612) Papier 1613) Glas 1614) Keramik 1615) Eisen 1616) Kupfer 1617) Zinn  
 1618) Silber 1619) Gold 1620) Wolle 1621) Seide 1622) Leder 1623) Holz 1624) Papier  
 1625) Glas 1626) Keramik 1627) Eisen 1628) Kupfer 1629) Zinn 1630) Silber 1631) Gold  
 1632) Wolle 1633) Seide 1634) Leder 1635) Holz 1636) Papier 1637) Glas 1638) Keramik  
 1639) Eisen 1640) Kupfer 1641) Zinn 1642) Silber 1643) Gold 1644) Wolle 1645) Seide  
 1646) Leder 1647) Holz 1648) Papier 1649) Glas 1650) Keramik 1651) Eisen 1652) Kupfer  
 1653) Zinn 1654) Silber 1655) Gold 1656) Wolle 1657) Seide 1658) Leder 1659) Holz  
 1660) Papier 1661) Glas 1662) Keramik

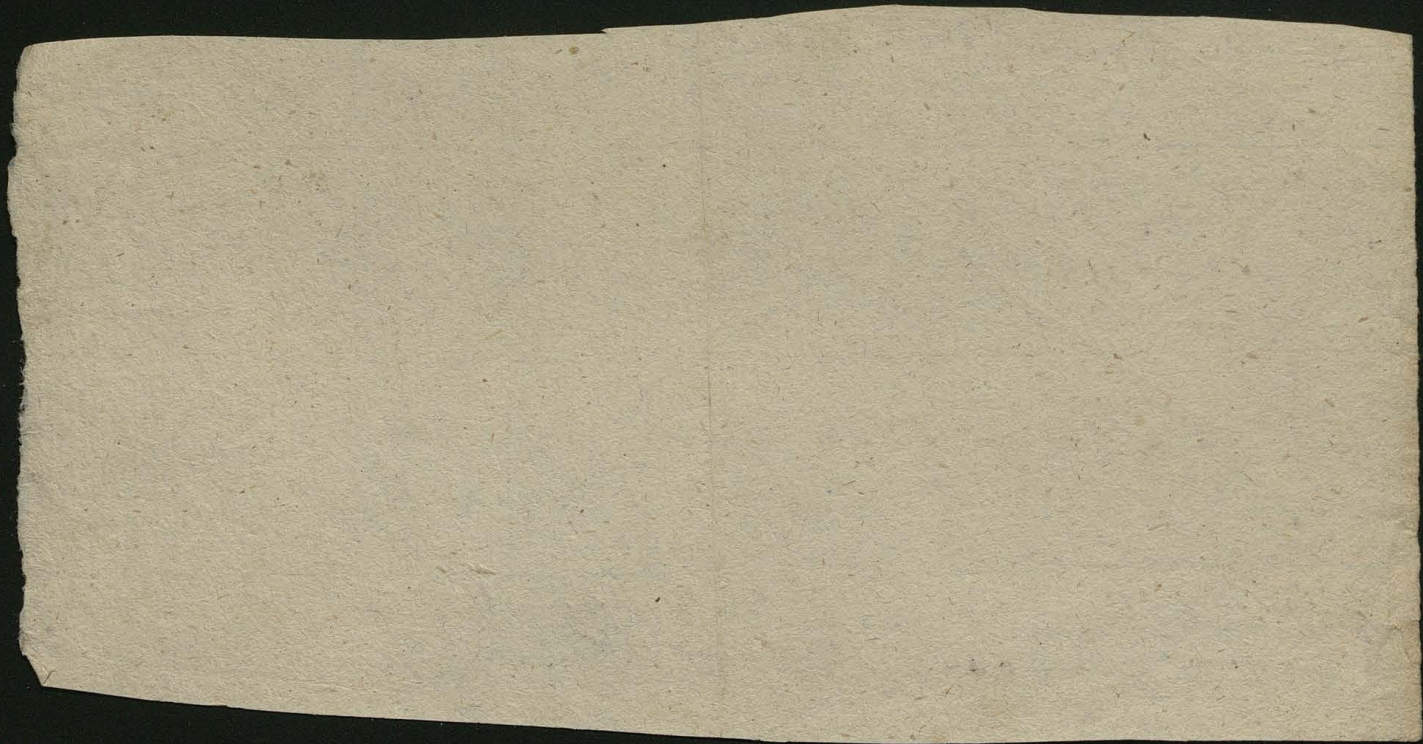

Preßl. Ztg 22 Juli 1865 N<sup>o</sup> 337 108

Schles. Gesellsch. f. vaterl. Cultur Sitzung  
14 Juni 1865

Prof. Dr. Römer: Ueber die Alter der Gneise  
auf dem Grund von Merow und Poremba

Alter bis her ungewiß - die Lage liegt  
zwischen mittelmässigen Arkurrogalen  
mit Ammonites macrocephalus und Mi-  
spalkalk u. müssen naturlich in einem  
älteren Glied der Jura-Formation  
oder dem Pruzan unregelmäßig-  
Pflanzung - bei Grotz.

: reifere Jura mit Ammonites biplex mächtig  
70 Fuß  
Arkurrogale des böhmischen Jura mit Ammo-  
nites macrocephalus " 18 Fuß  
Sandstein mit Kalkigen Zwischenlagen

Ein weisses pfändliches weiß zum Brauen  
fürs ge"hen m. 12 f  
weisser Dend mit einem 80-100 Zoll  
mästigen Lagen von weissen  
Farnsporen Ihre Dünstkräft  
Ihre Heilung müllet pflanzlicher  
Erkrankt nicht farnkraut  
in nicht Calamiten

farnkraut: Leopterus Ottonis  
Göpp. ähnlich bei Ranzbürg  
im Honigsaft nicht weisfarb  
Rauze besmit wüden

G. Kaul Krieger

1) Die Dreta drukowane re kopirama mapy <sup>figury ziemie krajow</sup>

2) Allynuninin Landbuch <sup>1) Nazwa krajow</sup> <sup>2) nazwa miast</sup> <sup>3) nazwa powiatow</sup>  
3) Gwiazda 4) Gwiazda 5) Gwiazda 6) Gwiazda  
Klima 1) Wskazanie <sup>2) Wskazanie</sup> 3) Wskazanie 4)  
Übersicht <sup>5) Wskazanie</sup> <sup>6) Wskazanie</sup>  
Gewässer fließen, <sup>7) Wskazanie</sup> <sup>8) Wskazanie</sup> <sup>9) Wskazanie</sup>  
Boden <sup>10) Wskazanie</sup> <sup>11) Wskazanie</sup> <sup>12) Wskazanie</sup>  
metrisch.

Land in den Provinzen der Landwirtschaftlichen der  
Gewerbe der Gewerbe in diesen können dort vor wo  
der Produktion Fabrikation oder Handlung in Land ist  
Zahl in der Provinzen Anzahl d. für jeden Provinzial  
in männlichen d. weiblichen Zuwachs d. Bevölkerung - In  
auf Abnahme Nerven, Inulph - <sup>1) Wskazanie</sup> <sup>2) Wskazanie</sup>  
Bevölkerung: <sup>3) Wskazanie</sup> <sup>4) Wskazanie</sup> <sup>5) Wskazanie</sup>  
auf, <sup>6) Wskazanie</sup> <sup>7) Wskazanie</sup> <sup>8) Wskazanie</sup>  
Zustand <sup>9) Wskazanie</sup> <sup>10) Wskazanie</sup> <sup>11) Wskazanie</sup>  
in <sup>12) Wskazanie</sup> <sup>13) Wskazanie</sup> <sup>14) Wskazanie</sup>  
Zustand <sup>15) Wskazanie</sup> <sup>16) Wskazanie</sup> <sup>17) Wskazanie</sup>  
Zustand <sup>18) Wskazanie</sup> <sup>19) Wskazanie</sup> <sup>20) Wskazanie</sup>

2) <sup>1) Wskazanie</sup> <sup>2) Wskazanie</sup> <sup>3) Wskazanie</sup>  
Zustand <sup>4) Wskazanie</sup> <sup>5) Wskazanie</sup> <sup>6) Wskazanie</sup>  
Zustand <sup>7) Wskazanie</sup> <sup>8) Wskazanie</sup> <sup>9) Wskazanie</sup>  
Zustand <sup>10) Wskazanie</sup> <sup>11) Wskazanie</sup> <sup>12) Wskazanie</sup>

Zuſehen die Fabrication  
Gewerbbauſtellen, Manufaktur, Fabriken.  
Läden, Stoffwaren & Handwerke.  
Handel Exportationsartikel, Importe,  
Handelplätze, Fuhrmärkte, Transitofiziere  
Chausseen, Zölle  
Münz maas u. Gewicht (Ab. Kalender u. Wochentage)

Angenähme u. Jänner Neuwelt u. Neufestigung.

Wappen

1) Kriegspolizei 2) Größlichkeit

wiele miast wsi domow na 10 milj?

● Domini; wiele Regalia: Podatki, Akcyza, eta mostowa, Stemple tabaka tylini

<sup>rabia 4</sup> I Kadet II Gniplufluknit III Zwiungar, Iurnd  
II Zwiungar wolttyfi, wojtoftwa, Kmiecie, ragrodnicy  
chatupnicy, Komornicy, najmyja, kniazia, ofadnicy kolonij  
chłopi w dobrach kameralnych w dobrach duchownych w filachech  
w starostwach

Naturliche Aufheffungnit flajtra (Ziffart) firfarni  
Zinn, Grobny, Itheldny, Gniwledm fowiffberknit

Krudnik Gtruidnurtm (Zwini) feld und Ackern  
Kupffert, Zinnkupffert, Zinnkupffert, Zinnkupffert, Zinnkupffert  
Kupffert, Zinnkupffert, Zinnkupffert, Zinnkupffert, Zinnkupffert

Kundwiffchaft in Allynium dwory koto nich offiagny  
rebudowania miastek  
Zaluzingm fopfen, Holzmitzung  
flunaflyjn dandworfteung Polymow 2) dziefina 3)  
Kwarta Starostw, croune, 2 dobs duchownych

Kirchliche Verfassung iteligienten firtw in Gniplufluknit  
Larujca religia Swiacy Kfirze, Klafftern 1) Katolizy 2)  
Griechen 3) Dyzuniz 4) Luteranie 5) Reformowani

6) Mahomedane 7) Iydy viele Synagog. 8) Iulijyon  
Schul und Erziehungswesen.

Organisation, Regierung (cyrkuly) podiat radowy  
Criminalfapm unedy duchowe - Irawe - Magiftraty

(Kefoy) - Domänenverwaltung  
Medizinal und Sanitäts Wesen Bauwesen

Zoll in Aulfe Regale Kely 4 tygul - Zingward und  
Zu' thurungal, Poffanque, Militair. Fabriken, Manufakt.  
Kümm Jnduftrin und Zunftel = Drotliche Zoffenibung.

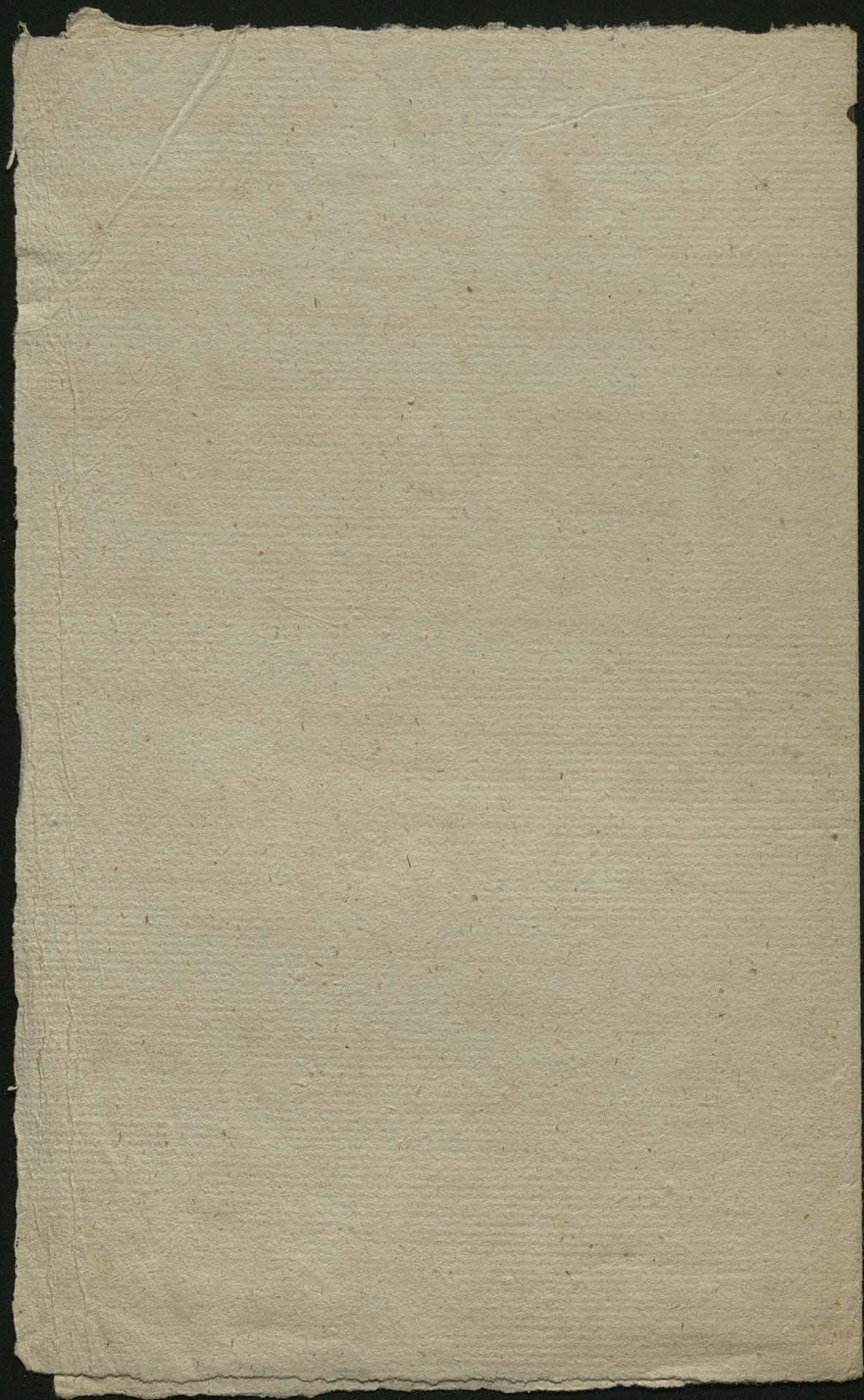

Preki Gory Loktal geologiczny który okrywa  
ziemia grunt, gleba

Urodzaj plody.

71



Rzecz najmniejsza lecz nieptawne - jeziora - Bagna - Wody mineralne. 172

I Wody I) Kopalne a) ziemie i kamienie b) sole cięta palne (siarka) 2) Kroupce

II Roślinne A) Drzewa 1) liściaste 2) iglaste A) liściowe: Dąb, Wiąz, Orzech, Jesion, Klon, Jawor, Osik, Grab, Orzecha, Olcha, Lipa, Topola biała i czarna, Spłaz, Wierzba, Janagb, Czeremcha, Jabłon, Grousa, Śliwa, Wśnia, Trefnia B) Iglaste

Świerk posita, Sosna modra i t. d. 2) Sadowne: Jabłon Grousa, Śliwa, Wśnia

3) Zagraniczne Ciepłe wody: Kąpielnia, Kąpielnica, Topola biała, Orzechowiec, Morele, Mnogogród (Krowy), Dereń, Kalina, Leśniczka, Głóg, Szaktak, Szumielina, Agrest 2) ciepłe: Jatorwiec, Debenyń Bez, Łosyżka, Malina Wilczytko.

C) Rośliny 1) Uprawne żyto, pszenica, jęczmień, g. such, owies, proso, kieciska 2) ogrodowe: Kartofle, burak, Soczewica, marchew, Rzepa, Kapusta, Buraki 3) inopektowe: Sparsadzi, Kanzochny, Kalafion, jarmuż, Szpinak, naskien, Jatkata, ogorki, Jaleria, porzy 4) handlowe Len, Kononie, chmiel, tytan, 5) Gryby 2) jadalne Gryb Gortobek

Rydz, Rieglarka, Krowka, Smardze, Spierki 3) sykołowe Muchomor, Porz, Smardz leżysty, d) Ziota a) ciepłe: Rumianek, Wrotycz, Brodawnik, Kowawnik, Warescha, Lonien, Koztek, Gorczyca, Mieta

peprz, Satarak, Dziurawiec, Nostryk, Druwianka, Siotek, Jurawik, Drotun, Lesz, Dzięgiel, **Porost**, dulek. 2) Jabciskie na czerwono: Marranka, Przystuka na czarno Karbienie, Cernie, na białym liżet na żółto Janowiec, Rumian, Szepin, Rezeda 3) Wodne: maneszanka, Lebiotka, Melisa, Mieta

Kedzieżewa, Szatkwa dyka 4) Palne. Konieczna Ciepła polna <sup>konieczna ciepła polna</sup> Tomka

III Zwierzęce A) Zwierzęta 1) Dzikie 2) Wierzyca do jedzenia 3) Domowe

B) Ptaki 1) Dzikie 2) Wierzyca do jedzenia. 3) Domowe: Indyk, G. s., Kurca, Kaczki

IV Owady I) Łowcze 2) Szpota, Kantaryda, Czerwiec 2) Szpota

Chrząbacz, Włók, Włoczek, Kornik, Gąsienice motylowe

V Ryby

VI Gady jadalne Żółw, jadalne wąż wodny jadowite z miji

VII Ptazy Żaby

Salmandry VIII) Mieszkańcy ciepłe: Ślimak, Kojka, Jknek.

człowiek z d. 1840 r. z. 1840 r. z. 1840 r.

Obraz jeograficzno-statystyczny Królestwa polskiego przez Franciszka  
 Dobeckiego Doktora Medycyny uniw. cystetu krakowskiego w Warszawie nakła-  
 dem Autora w Drukarni Antoniego Galszowskiego i Kompanij 1830.  
 ark. fol. 6 z okładką Tabl. I jest mapa polityczna Król. polsk. podogr. pro-  
 Jener. Oleszycyńskiego (fl. 13 gr. 10.) N<sup>o</sup> dar. 1575.

Podział Krainy na cyrkuty — Podział Krainy na Dycezyje  
 Podległości miast szlacheckich od Lwowa — (Ze Lwowa do Warszawy 50 mil) — Tabella powiatów  
 Franków głównych — Fraktyy szlacheckie: fraktyy uboższe. — Dalsze fraktyy do miast  
 w Galicji — Rzeki główne i Wyła brzeg prawy \* San } a Janow z ledz  
 } a Tyfmenica i Odwołnia  
 } b. Wyłok i t. d.  
 \*) Rzeka Sztawa a Brzeg prawy b) Brzeg lewy

Wykaz abecadkowy miast wsi znacniejszych zamków, klasztorów liczba aralska  
 (1) znaczący cyrkut M znaczący miasto W wieś Kl. klasztor Z zamek a) nad Wyłok  
 b) nad Sanem c) nad Lutem d) nad Dniestrem. R. Rzeka Sztawa i Sztawa © wstaf.  
 miejsc we względy historycznym zamiatne — Wskazywanie na to jest najmniej 1000 głów  
 ludności mającej.

II Pamiatki — Wielcy urzędnicy dworu — herb Królestwa — Kolory narodowy mundur  
 obywatelski, kolor odwachin, rogatki i wszelkich ogrodzeń rządowych. — Rzecz, Koła  
 religia, Gwiazda, Drobny, Wydatki, Sita zbożna, Ważg wojenny, Twierdza, Gospodarstwo,  
 Przemysł, Fabryki: Rządzieta, Mandel — Moneta pieniadze porównania ich do innych  
 krajów miary długości czyli liniowa miary powierzchni czyli kwadratowe, miary objętości  
 czyli sześcienne wagi (miary ciężkości) wagi aptekarskie  
 Dziennik na sztuk kopry.

Dzięce — Rozozienie jeograficzne — Granice, des Podległości Ludności, Liczba miast  
 iow a) codo z ykhow b) co do Wyżnan — Podział Krainy polityczny: duchowny szlachecki  
 Klima Góry, Rzeki i Sztawa uchodząca wprost do Morza Łoczytek: miejsce  
 ujęcia II Rzeki Sztawa uchodząca do nek głównych porzytek — miejsce od którego  
 rozpoczyna się Sztawa — miejsce ujęcia.

krótki przegląd historyi  
Pozozemie - gradusy map - jak sie rozferna powierzchnia wylokosi - temperatura termometru i barometru  
wiatry.

geologiczny obraz - flora - fauna  
Wiele kasdu cześci □ fajow rawniers Lodriad miasta - bramy - rogatki  
Wzrostena postac ogolna domy malowniczy widok bruk kanaty, trotoary - Półten Porządok  
co do cyffry - linia - stawy

Wiele na kazdej cześci domow ulic, uliczek, placow - studni - mostow fiakrow - mly nowi wietr  
nych, browarow Tazni, Kapieli, fabryk gorzelni  
Porządek ogniowy daje znieo godium, tziabi depoty

Kasarnie, magazyny prochownik warty - policzja wojskowa  
Wierzy wiele kapietow kaplic klastorow na kazdej cześci - parafii - Policzja landwoia  
magistrat - fundusze jego - Bris pojedynczych cześci ulice place

Wiele boznic - ogrodow publicznych - pomnikow. Koscioty - lutezka ubory.  
Flotele domy gozinnie, zairadne fajy dla kogo fajy kiwinne, gozprody, traktierownie  
ger kuchnie ogrody fajy kowane, tanczynie fale - kawiarie, Tecznie ceny - spacery

w mieście - Przedmieścia - okolice  
miej Kaniec wronych lat ark i czfciach - urodzeni zaslabieni - umarci r. 1837 co do re.  
ligij; co do charakteru co do wieku - panujace choroby - nierownowadzi fajy

chwarzki, nalozienstwo, spoteczenstwo, teatry panujaca religija  
Grosshimmeln - wiele przyfeto Naakademii fiiwle Luff fiiwle, Kolonialurum, Fyzom  
Zuff fiiwle, An fiiwle, Puzer fiiwle, Anims Antiquare - Prempot produkta

Przemysl nikow ynow fiiwle, Brisp wron mltaj - An fiiwle  
Zantady, Spitalo, fiziotow, glichonamych Towarzystwo wprawia, wodow - An fiiwle wron fiiwle

szkoly - Kobiety - ptywaknia - reitfchula - Bibliotezki Zbiory - Urzadz Sweckie  
duchowane, fiiwle - Kfigarze - drukarnie litografic - aptyki, fabryki, Poczty

odhod: przyhod - Omnibus - budki

Portkwophi  
 Kapel w Lubieniu  
 Flownik gwecki

August 7 Exemp  
 Dostk 10 Exemp  
 17 Exemp

~~26  
 92  
 24~~  
 11/0 | 1/10  
 50

~~100  
 100  
 100  
 100  
 100~~

Salafinow 16.  
 Gabella Portkwophi 145.  
 Mynster datem Exemp:  
 15 22 192 off. caria  
 Kapite:  
 Miorista wofa 14 - 45  
 Portkwophi wofa 17 45.  
 Dwidufyok: Maw 14 42X.

Mickiewy 14 40. 20.  
 Spicary 17  
 Drogowal 15 40. 10. 10.  
 Macth .. 17 12. 10.  
 Zaleska .. 17 40  
 Namigolka 17 12. 10.  
 27 12. 10.  
 27 40X.  
 1 40X.  
 24X  
 11 10X  
 5 1/2  
 10 1/2  
 9 3/4

22 14 13 14

26 15 datem  
 fur zelano:  
 Dostk wofa: 14 45 1/2

~~20X  
 20X  
 20X  
 20X  
 20X~~

Portk. 10 Exemp 19 1/2 30X.  
 August 8 " " 12 1/2  
 Womn 2 " " 3

24 30X  
 16-16  
 48 1/4

50 05

Ludność <sup>ogólna</sup> (porównanie jej z innymi krajami)

Stojunek ślubów zawartych  
" " Urodzonych  
" " Umartych

Ludności męska porównanie jej z innymi  
Ludności cyrkutami dla tego w jednym mnie,  
Gęstości zaludnienia: dla tego w drugim więcej

Wiele w kraju wypadła na milę kwadratową  
wiele w pojedynczych cyrkutach na milę  $\square$  przynajmniej  
Cudzoziemcy i przybysze z innych prowincyj  
w którym cyrkule najwięcej z którego kraju  
najwięcej

Pojedyncze Rodziny. Mężczyzny kobiety  
w którym cyrkule  
Lewyjka ptci

Rozność lat życia  
wiele się urodziło a wiele umarło  
śmiertelności według wieku  
wiele z ręką uych umiera w r. 1830 = 29 ty  
roznica śmiertelności według chorób.  
Wiele ludności w każdym wieku  
Stojunek ślubów narodzonych i umartych w poje-  
dynczych cyrkutach.

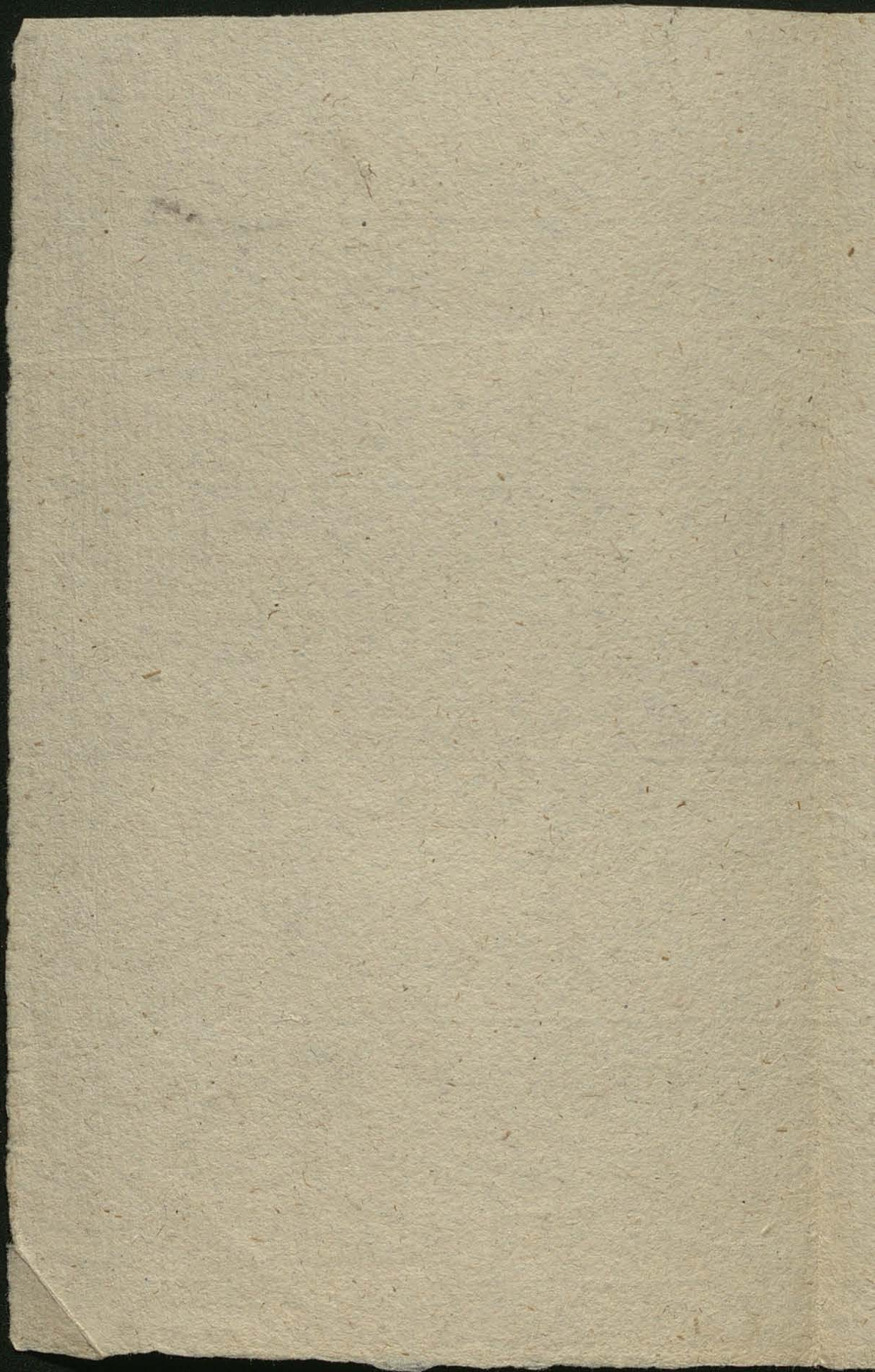

Uprawa ziemi, ptocły zwierzęta roślinne  
 mineralne przemysł, handel  
 drogi lądem: woda, miary pieniądze

---

Rząd, Urządzenie Kraju Zakłady  
 stany, Szkoły, prawa herb  
 Ojwiata.

I Dzieje

II Ziemia

Dotyczą granic, Rozległość geologiczne  
położenie

Góry

rzeki jeziora Stawy źródła mineralne

Klimat ; wpływ na zdrowie

III Ludność = = =

Wzrost kance

Dziękuję - fizyczne upogóbieńie: wtańnośi - żywnośi - ubioś - zatrudnienie się - in-  
dustryja - wtańnośi umyśłu - religija - moralny charakter.  
Porównanie liżyby angielskiej i włoskiej z ludnością

I Śmie, potozenie, wrelkośi

II Fizyczne wtańnośi: nowierzechnia, przedyżtośi, gleba, góry, klimat, produkta

a) zwierzęca b) roślinne c) mineralne

III Mięskanicy a) gtołwe narody b) ofiadte poznie (kolonije) c) rekty religijne

IV Kultura ziemi a) rolnictwo b) chów bydła c) winachow d) rośl. handlowych e) jaryzn e) pfaciś

f) rybactwo (chodowanie) g) leśnictwo h) górnictwo  
B) Kunstfleiß: Fruchtbaumzucht, Weinbau, Malz, Seiden, Leinen, Fluzin, Glas,  
- Eisen, Messing, Zinn, Kupfer, Zuckerrüben, Dal - Salz - Stein,  
Nieren, Lichorien, Sapan - fabriken, Messing, Goldschmelzen, Alchemie -

Wissenschaften, Kunst, Arznei, Musik - Goldgewinnung, Eisen, Kupfer,  
C) Handel - Buchdruck, Papier, Seiden, Kupfer, Zinn, Eisen, Messing, Glas,  
Gewalt, Drogen, Jantay, roski, atak, sićyca, przemysł, dykt. n. p. jarmarki

V Wzrost gospodarki Kultus, Liternictwo, Drukarnie, Szkoły, Uniwersytety, Biblioteki,  
Ziemiaństwo, Inżynierowie, Stan ofiarowy, raktany naukowe, dobroczynne

VI Zarobkownictwo - Rzemiosła - Rękodziełstwo - Przemysł - Przemysł - Przemysł

VII Rzemiosła - Przemysł - Przemysł

VIII Przemysł

IX Militarnictwo - X. Topographie

ki: bież - długosi: tożkośi, przedk wagnośi: pod względem gospodarkowa, handlu

Miejskanicy wiele dozwolili wyprawy na miła - Stofunek rzeźniarków do rolników włoźnych w tożi cen  
krajowców - Wzrost wielki - Wzrost wielki - Wzrost wielki - Wzrost wielki - Wzrost wielki  
Wzrost wielki - Wzrost wielki - Wzrost wielki - Wzrost wielki - Wzrost wielki

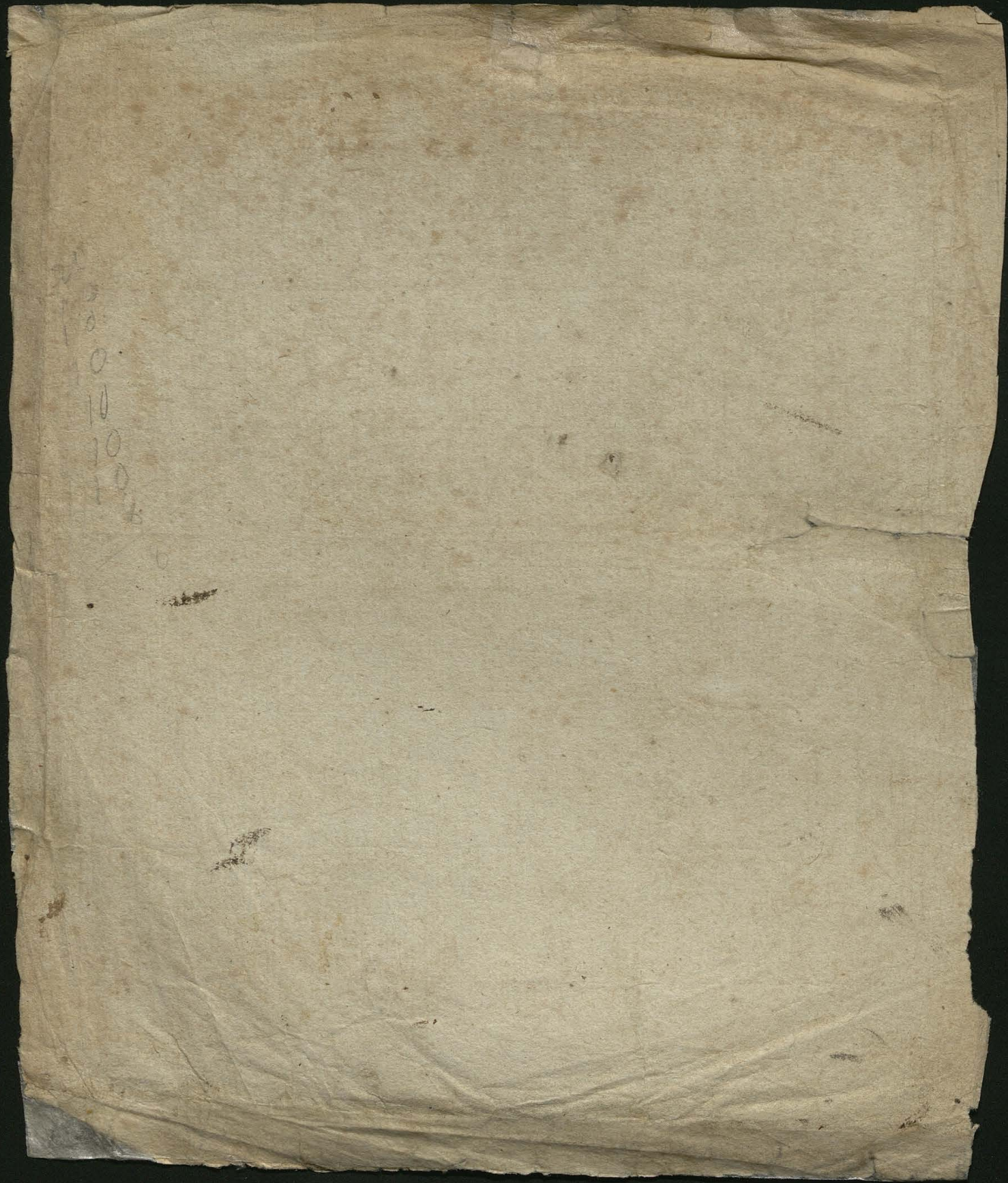

5  
0  
10  
10  
10  
10

Ludność męszczyzn, Kobiet. obcych (stopunek męszczyzn do kobiet)  
Ludność wiele w każdym cyrkule i wiele na miłe kwadrans wypadu (saludnienie kraju)  
który cyrkul najludniejszy

Urodzeni Umarli stopunek do dawnych lat stopunek do ludności  
urodzonych wiele głubnych wiele nieślubnych wiele umarłych  
przyjda na pewne ilości osób

Wiele ludności przybyło od deusa (Przybywanie ludności) czyli Wzrastanie

Miast wsi domow wiele ile na miłe II; porównanie z innymi krajami  
które miasta najludniejsze: co za przyczyna tego saludnienia w miastach

Wydow, niemcow, Rusinow wiele w każdym cyrkule, w którym najwięcej?

- Katzeib Szwedow
- I Szwec. Szwedzi II Polacy (a Gorale, ~~skoczowie~~ krakowianie, Mazury, 2) Rusini  
a) Lemki b) Bojki c) Huculi --- 3) Sycylijczycy, Starowicy.
- II Szwec. Wołofk
- III Szwec. Niemiecki Kolonie
- IV Szwec. Armien (umie - dyfani)
- V) Żydzi II Chałazyj II Arabianij. 3) Frankuj. 4) Karaini.
- VI) Cyganie.

Parmlina i Dykomyung - Lotekoni  
D. Dimpfen.

Regnava i Malasthane Sparaigo Nierfashpung  
Doyiniki ton Naurk Kruk

III 199-245

porprava o nie Knopi w fturak a fequbut  
w malasthane d'piero poper  
Doy ton naurk Kruk.

I  
259-319.

Archa: 1832 Doyin O malasthane w Galinip

Robie Lotoka.

30 miast  
300 wstepi  
60000 ludnosci

128

Podział kraju na obwoły 1) Obwod 2) Granice, 3) Azeki, Góry 4) Dłoty, 5) Fabryki, 6) Reka  
dzieta 6) miasta i wte znaczenie 7) Szkoły 8) województwa dawne z których powstały ob-  
woły

Podział kraju na diecezje: dekanaty 1) Dekanaty 2) Rozległości diecezji 3) Granice  
diecezji, 4) Kościoły Karafialne: filialne 5) Opzani (distinktorja) członków kapituły 6) Seminar-  
ria główne 7) teologie 8) Rok ustanowienia diecezji i ustanowicel. Zgromadzenia duchowne: klasztor  
pta i nekcyj, szkiej, klasztor zniesio se - Czas wprowadzenia roznych wyznań: 1687  
9 65 Wiara chrześc. katol. 1340 wygnanie greckie 1550 Wygnanie ewangelick. - aufsburgskie i ewan-  
gelicko-reformowane 1697 wygnanie mojżesz 1397 Wygnanie mahometa 1317 sekta  
Dulugnow, 1545 sekta Dągowuńkow 1548 sekta Hufyotow cygi brai cześkich  
1550-1661 sekta Brianów.

Tabella miast królestwa nazwa miast - własność o rządowa - prywatna + duchowna  
ludność a) chrześcian, b) żydów c) innych wyznań d) Razem = Liczba domów a) murowa -  
nych b) drewnianych c) razem = Summa afekkuracyjna w towarzystw. ogólnow zbr. =  
Liczba jarmarków rocznych b) targów tygodniowych = Dochód miasta zbr. =

Tabella porównawcza miast podług ludności które najludniejsze najpród.  
Wykaz miast alfabetyczny podług cyrkulów

Porównawcza tabella miast podług liczby własności podług obwodów całego królestwa  
Wykaz ogólny rozległości: ludności królestwa zobacz nazwiska cyrkulów - Rozległość a) w milach zbro:  
graficznych b) w stopach polskich // Z tych jest wot k pod: a) rolami b) Tękami c) lasami d) ogrodami d/  
zabudowaniami: drogami e) wodami f) łożami: pastwiskami // Ilości 1) obwodów 2) parafii 3) dominij  
Ilości miast a) prywatnych b) rządowych c) razem // Ilości 1) prywatnych b) rządowych c) razem //  
Ilości domów a) miejskich 1) murowanych 2) drewnianych b) wiejskich c) razem // Ludności  
a) w miastach b) we wsiach // Ludności ogólna miast i wsi: a) rzymskich b) niewiast c) razem // Co do  
wyznań a) katolików b) greków c) luterów d) kalwinów e) żydów f) innych wyznań // Co do wieku a) po-  
młodzieży b) wyżytych z lat poprzednich c) niedożytych lat poprzednich // Co do stanu a) służeń b)  
zmiennych // Urodzoności 1) chrześcian i innych wyznań b) żydów // Umartożo // Republiko fco // Porównanie  
ludności w roku 1839 w r. 1840 przybyło jakoby // Co do sposobu życia trudniących się 1) rolnictwem  
a) osoby główne b) familiję ich 2) rzemieśln. fab. a) osoby główne b) ich familiję 3) of handlem a) osoby główne  
b) ich familiję.

Wykaz liczby mieszkańców podług ich sposobu do życia  
Wykaz ilości bydła podług cyrkulów A) D bydło joggierne, wstachy, klasy xrel. i t. 2) buhaje  
wot krowy i cielęta 3) konie 4) jurnie



kościół <sup>wi</sup> 7 wiefion. 9. itych 2 byłe katolickie roftaly  
wice było 14 cerkwi i monafterów 179

Orni anfu 1 wiefione 3 było 4. 14

Wainyk 18 22 itych 2 na rusz było 26. 38

jeft 26 było 56

gmachy: Kofioł katedralny, jezuicki: dziej gmach jezuit  
dominikański, wotofka cerkwi, bernardyny kofary arty  
leryj, wielkie, Szpital powfabny, Kofioł teati dawny  
i nowy hrab juarbkka domy Haupera, Zentera, Adamkiego  
Nikolajka, Kudetza, Lichtentaina

Druk i drogi chodniki kamienne placów targowych 8  
mentary 5 Szudien publicznych 30 niektóre zelapre maju  
rury wodociągowe kanaly zaślupienie petteuy

miasto oświetlone 1905 latarniami

17 Kofiołow parafij 9 Kłaftrów 7 Kaplic 5  
cerkwi 3 parafij 5, monafter, Kofioł ortman  
2 Kłaftrów Benedyktynów Ewangelicki Kofioł  
kapliczka dla wypania grecko-dyjunickiego.

uniwersytet z oddziałami 1098 uczniow Akademia realna:  
handlowa 5 lat ugnia 2 gimnazya 1 szkoła glowna 1 glowna  
miejka 4 trywialnych 3 dla pcli prtra

2294

29

~~1729~~

~~Kalendarium r. 1700~~

~~1775-49. 5-40.~~

Schematymus  
Lucei.

~~dominica~~  
~~cal.~~

Cronicon  
Cathalogus

~~gazeta~~ ~~kwartale~~  
~~dygnia~~, ~~zawon~~

Bijkauch \* Cronicon

● Chleb rastery nyh o starostwach: Wojto słu akh

Statistika

Archiv 1833

Memoria 1835

Rechnungsbuch ~~dygnia~~ 1

Rechnung

Hoger Juden

Schematymus Gullig

Orthographia Gullig

Nyjam Bookow Alexand: Stowaryjska

A

Wschowno Starofa

Kapitelne grad

fortee n ennie

obywatele maja prerogaty

wel walnyje kontrakt

januar

Handel

Szynki

Sklepy

Kantaty

drogi

myta

graniczne Komory

pogoty ruch

furmani

mojty.

Przemysł

— fabryki

gorzelnie

browary

olejarnie

wiatraki

mlyny wodne

tartaki

rzemiosła

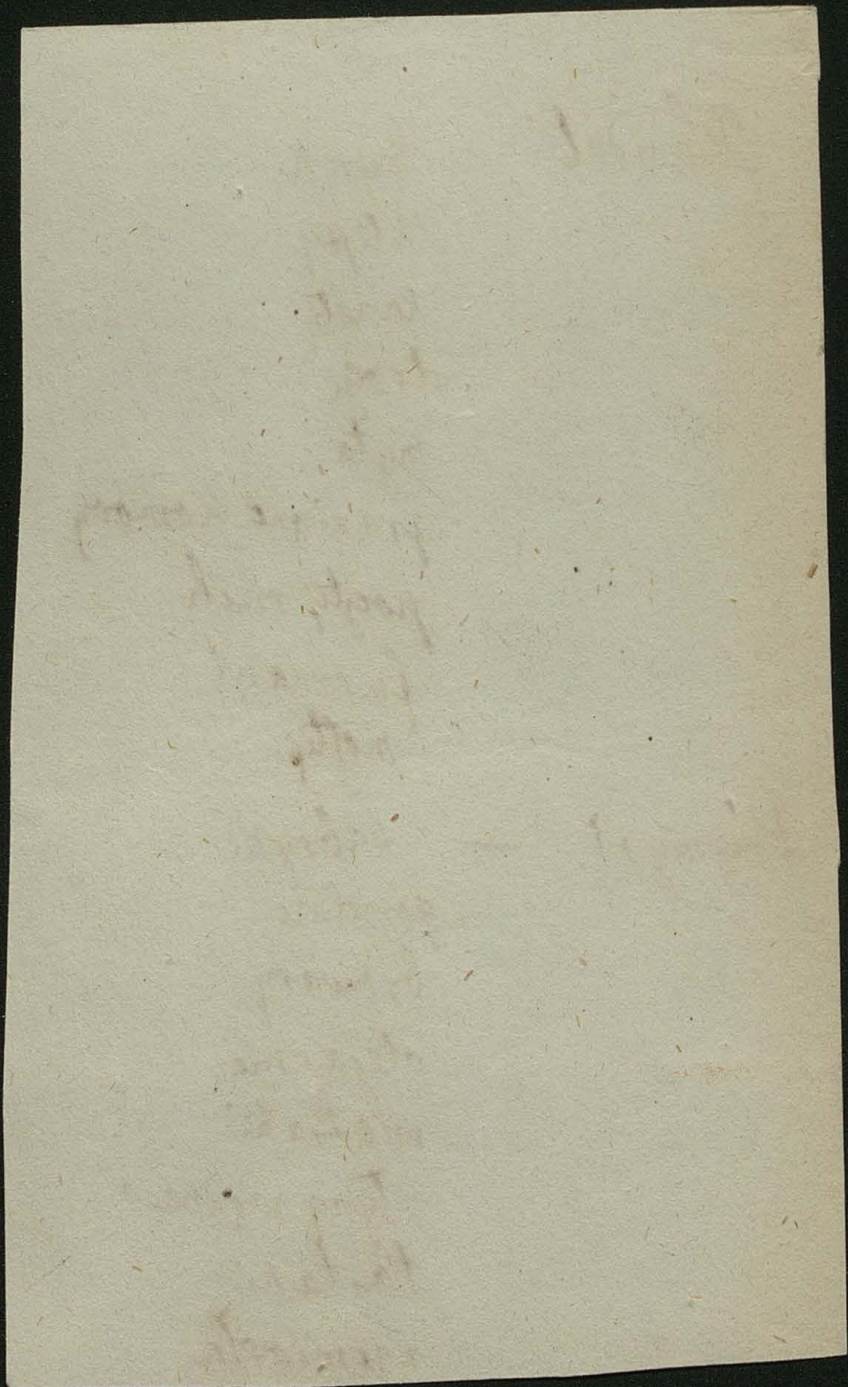

1. Chronologiczny przegląd dziejów
2. Obraz starego Lwowa
3. Obraz nowego Lwowa
4. Północ, klimat, <sup>topografia</sup> ludność, konsumpcja przegwar
5. handel, Manufaktury fabryki
6. Urządzenie (wojsko)
7. Mieszkańcy ich charakter, Zabawy
8. Urzędy c. k.

- A. a) polityczne  
 b) kameralne  
 c) sądowe i kryminalne  
 d) policyjne  
 e) wojskowe

- ~~B~~ duchowne  
 C. miejscowe  
 a) stany  
 b) magistrat

- Zakłady  
 a) religijne  
 b) dobroczynne  
 c) zdrowia  
 d) kulturalne  
 f) do zabawy

Okolice Lwowa.

Wraz z obecnymi przypisami.

Z przeszło 130 arkuszy na wielkiej 8<sup>ce</sup> w podwójnych kolumnach obejmujące.

W księgarni P. Jabłońskiego w Lwowie drukuje się nowe wydanie biblii całej Chłomazenia X. Wykła. Łaleca się ono pięknością druku oraz ładnym welinowym papierem i nadzwyczajną taniością gdyż prenumerata na to dzieło aż do zupełnego wyjścia trwającego wynosi w Lwowie tylko 6 złr. ~~na prowincyj~~ na prowincyj 6 złr. 30 kr. a za granicą 7 złr. w Bron. Konw. Tę księgarnia dostarczą także za wczesnym zamówieniem tę samą biblię na wielkim regatowym papierze odbitą.

