STAN POGODY

Przeważnie słoneczna pogoda, nadal upalnie i parno. Po południu lub wieczorem istnieje możliwość burzy. Temperatura najwyższa dojdzie do około 95 stopni, najniższa, w nocy, około 75 stopni.

W piątek — nadal upalnie i parno.

Wschód słońca o godz. 6:11 rano; zachód o godz. 7:33 wieczorem.

Dziennik Związkowy

POLISH DAILY ZGODA

AN AMERICAN DAILY IN THE POLISH LANGUAGE — MEMBER OF UNITED PRESS

KALENDARZYK

Dziś czwartek, dnia 27-go sierpnia, — Józefa, Kalasantego.

Jutro piątek, dnia 28-go sierpnia, — Augustyna.

Pojutrze sobota, dnia 29-go sierpnia, — Ścięcie Św. Jana, Racibora, Sabiny.

No. 202 Rok (Vol.) LII 347 CHICAGO, ILL., CZWARTEK, 27-GO SIERPNIA (AUGUST), 1959 Telephone BRunswick 8-8700 7c

IKE LECI DO LONDYNU PO OWACJACH W BONN

Nikita Grozi Siłą Zbrojną Niemcom i Zachodowi

Od Wczoraj Do Dzisiaj

—CELEM
—CHRUSZCZOWA
—ROZBROJENIE
—ZACHODU

* * *

Jaki jest cel wizyty Nikity Chruszczowa do Ameryki i do czego będzie dążył w czasie rozmów z prezydentem Eisenhowerem?

* * *

Można wnioskować z jego poprzednich wypowiedzi.

* * *

W czasie "dyskusji" politycznej w Moskwie z wiceprezydentem Stanów Zjednoczonych Nixonem, Nikita Chruszczow chwalił się najpierw tym, że Rosja sowiecka posiada dużą wyższość, jeśli chodzi o rakiety, groził, że Rosja w razie wojny zniszczy wszystkie bazy amerykańskie, a niedługo potem domagał się likwidacji baz obronnych Zachodu w Europie i Azji.

* * *

Była to bijąca w oczy sprzeczność. Premier sowiecki uznając i chełpiąc się stałym rozwojem potencjału wojskowego, chciałby, aby świat niekomunistyczny porzucił system zbiorowego bezpieczeństwa, który zapewnił jednak międzynarodowy pokój od chwili utworzenia 10 lat temu, organizacji NATO.

* * *

Żądania swieckie zniesienia "baz zachodnich" są tak stare, jak samo NATO. Są one dowodem skuteczności sieci zbiorowego bezpieczeństwa.

* * *

Moskwa groziła niejednokrotnie różnym zachodnim krajom chcąc przeszkodzić w urządzeniu baz amerykańskich, w szczególności wyrzutni rakiet na ich terytoriach. Równocześnie, przywódcy sowieccy świadomie doprowadzili do kryzysów międzynarodowych w celu zmierzenia siły i skutków zastraszenia.

* * *

Tak było np. w czasie rzekomego kryzysu turecko-syryjskiego w październiku 1957 roku, gdy wojska sowieckie odbywały manewry na granicy tureckiej dla "zastraszenia" Turcji i "przeszkodzenia" domniemanej napaści na Syrię.

(Dokończenie na str. 2ej)

Twierdzi, Że Blok Sowiecki Góruje Nad Siłami NATO

Że Zachód Nie Zdoła Obronić Niemiec Przed Rosją

Moskwa. —(UPI).— Premier Nikita Chruszczow wystrzelił jeszcze jedno ostrzeżenie i wyzwanie pod adresem Niemieckiej Repubiki Federalnej (Niemcy Zachodnie) i całego Zachodu, grożąc sowiecką potęgą militarną z uwagą na "znajdowanie się stosunków między Wschodem i Zachodem na historycznym punkcie zwrotnym".

Takie groźby i ostrzeżenia zawiera pismo Chruszczowa doręczone zachodnio - niemieckiemu kanclerzowi Adenauerowi 19go sierpnia, lecz dopiero dzisiaj opublikowane w prasie sowieckiej w Moskwie.

Block sowiecki góruje militarnie nad Zachodem — mówi groźba.

Myślą przewodnią noty sowieckiej ma być ostrzeżenie Adenauera, aby nie kołysał swą łodzią, bo może ją wyrócić, że niby wielkie sprawy mogą być załatwione przez prezydenta Eisenhowera i Chruszczowa na bliskiej już konferencji w Washingtonie, jeśli Adeanuer nie będzie wtrącał się.

Opublikowanie noty zbiega się z dzisiejszym spotkaniem się Eisensowera z Adenauerem na konferencji w Bonn.

Chruszczow zarzuca rządowi zachodnio-niemieckiemu większe zainteresowanie otrzymania uzbrojenia nuklearnego dla Niemiec Zachodnich i uzbrojenia pociskowego niż zjednoczeniem Niemiec.

Dalej ostrzega Adenauera, że "nawet połączone siły militarne Zachodu (NATO) nie dorównają potędze militarnej bloku sowieckiego.

Wygląda jak powtórzenie dyktatu berlińskiego

Sowiecka agencja Tass dodała, jako celem noty Chruszczowa nie jest chęć "zastraszenia", ale raczej ostrzeżenia Adenauera przed wojną, która dla Niemiec Zachodnich byłaby "równoznaczna z samobójstwem i destrukcją".

Nota Chruszczowa daje wyraźnie do zrozumienia, jako Związek Sowiecki nie odstąpił na jotę od swych dykatów dotyczących Zachodniego Berlina i całych Niemiec.

Laos Otrzyma Pośpieszną Pomoc US Drogą Lotniczą

Washington. (UPI).— Pośpieszna dostawa broni i innego ekwipunku wojskowego rządowi Laosu przez Stany Zjednoczone już się rozpoczęła nad Pacyfikiem. Materiały przewożone są lotniczymi transportowcami do zagrożonego przez komunistów królestwa południowo wschodniej Azji

Na czele dostaw wojskowych do Laosu stanął admirał Harry D. Felt, dowódca amerykańskiej floty na Pacyfiku.

Pośpiesznie dostarczana jest drobna broń i amunicja tak dla 25-tysięcznej armii Laosu, jak i dla uzbrojenia dodatkowych pięciu tysięcy członków "obywatelskiej milicji."

Równocześnie z pomocą materianą Stany Zjednoczone przyrzekły Laosowi pomoc pieniężną. Jakie jednak sumy będą przesłane rządowi Laosu, tego na razie nie ujawniono.

Rzeczoznawcy wojskowi w Washingtonie wyrażają obawy, że wojna wewnętrzna w Laosie będzie "długa i trudna". Teren tam jest górzysty, umożliwiający komunistom prowadzenie patryzanki i walk podjazdowych.

25,000 wojsk rządowych i możliwe dozbrojenie około 16,000 cywilów musi patrolować, walczyć i utrzymywać porządek na obszarze królestwa wynoszącym 91,00 mil kwadratowych.

Burze i Oberwania Chmur w Wisconsin i Minnesota

Viroqua, Wis. —(UPI) — Dwuletnią dziewczynkę, przenoszoną przez ojca wbród wezbranej rzeki Kickapoo wytraciła z jego ramion unoszony prądami wodnymi belka. Dziecko momentalnie przepadło w spienionych falach i znikło bez śladu. Zwłok jego dotychczas nie odnaleziono. Ofiarą tego wypadku padła córeczka Harlanda Larson, lat 23. Żona jego szczęśliwie przeniosła poprzez tę samą rzekę sześciomiesięcznego synka.

Biuro szeyfa i dozorców polowania, uratowało z powodzi pięć okolicznych rodzin. Wszystkie uratowane osoby były tak wycieńczone i nagłym oberwaniem się chmury przerażone, że przewieziono je do pobliskiego szpitala dla udzielenia im doraznej pomocy.

Nagłe Rozjuszenie

Gwałtowane burze i oberwania się chmur nawiedziły wczoraj pod wieczór południowo wschodnie powiaty Minnesoty i centralny Wisc. Najwięcej ucierpiało miasteczko Lacrosse, Wis., które nagle znalazło się pod wodą 4 stopy głęboką, gdy rzeka Kickapoo niespodziannie wystąpiła z brzegów skutkiem gwałtownej ulewy.

Burza z błyskawicami i piorunami popędziła do północnych powiatów Michiganu. Tam, ośmioletni chłopczyk padł rażony piorunem, gdy przygotował się do kąpieli w jeziorze Huron.

W Detroit, pracownik kompanii elektrycznej, Edison Co. padł rażony prądem elektrycznym, gdy naprawiał przewody zerwane silnymi wichrami na przedmieściu North Baltimore.

Dalsza Udręka

Wiele osiedlii w Mnnesocie w Wisconsin i w Michigan pozbawionych jest prądu elektrycznego i odciętych od świata skutkiem uszkodzonych dróg.

W Madison Wis., podczas burzy, temperatura spadła gwałtownie z 91 do 78 stopni, ale wnet po burzy rozpoczęła się nowa spiekota.

Biuro pogody zapowiada na dziś dalsze burze w różnych częściach kraju na wschód od Gór Skalistych, ale jednocześnie stwierdza, że "wcale nie zanosi się na ulgę" w panujących obecnie upałach.

Straty Meksyku Skutkiem Trzęsienia Ziemi Są Duże

Miasto Meksyk (UPI). — Południowo wschodnie osiedla Meksyku odgrzebują się dziś z gruzów pozostałych po silnym trzęsieniu ziemi, jakie tamte okolice nawiedziło nad ranem. Dotychczas naliczono dziesięć osób zabitych, ale są obawy, że liczba ofiar będzie znacznie wyższa. Szkody materialne w zabudowaniach, w systemie komunikacyjnym i w inwentarzu przekraczają dziesiątki milionów dolarów.

Trzęsienie ziemi odczuto na przestrzeni 600 mil, od Puebla, blisko stolicy meksykańskiej aż po Progreso Port, gdzie szkody są największe.

Częściowemu zniszczeniu uległy miejscowości Jaltipan, gdzie znajdują się kopalnie siarki, port Coatzaccolcos i Minatitlan, gdzie rząd meksykański prowadzi wielkie rafinerie nafty.

Ogólne zestawienie strat w życiu i mieniu ludzkim utrudnia zniszczenie przewodów telefonicznych w wielu miejscowościach.

W pobliżu portu Coatzacoalcos powstała w ziemi wielka i głęboka otchłań. W innym miejscu tory kolejowe opadły na 10 stóp głębokości skutkiem trzęsienia.

Policjant Ukarany

Zawieszony w służbie policjant Irwin Moore, lat 32, z pnr. 3059 Wahington Str., został ukarany wczoraj w Sądzie Municypalnym grzywną w kwocie $100 za napad w zamiarach seksualnych na 19-letnią pannę Irę Poindexter i uderzenie jej rekojeścią rewolwera w głowę. W czasie tego ataku Moore był pijany.

"Widocznie Ci Robotnicy Nie Lubią Rewolucji!"

Eisenhower Zarządził Przedłużenie Przerwy z Wybuchami Bomb Jądrowych

Wstrzymanie Wszelkich Doświadczeń Odłożone Od 31 Października Do 31 Grudnia

Washington (UPI). — Prezydent Eisenhower przed samym odlotem do Europy zarządził przedłużenie zawieszenia wszelkich prób z bombami jądrowymi na dwa miesiące. "Mratorium", — które miało wygasnąć 31 października, będzie przedłużone do 31 grudnia.

Departament Stanu, ogłaszając ten rozkaz Prezydenta, wyraził jednocześnie nadzieję, że Anglia i Rosja pójdą za przykładem amerykańskim i w tym samym okresie czasu nie będą urządzały żadnych próbnych wybuchów bomb atomowych i wodorowych.

"Rozsądny Okres"

Sen. Hubert H. Humphrey (D-Minn.), przewodniczący senackiego subkomitetu rozbrojenia, wyraził z tego powodu wielkie zadowolenie, oświadczając, że "moratorium" zapewnia atomowej konferencji rozbrojeniowej "dodatkowe trzy miesiące do opracowania programu kontroli i inspekcji doświadczeń jądrowych." Konferencja ta, po wielu miesiącach bezowocnych obrad, odroczyła się wczoraj do 12 października.

Departament Stanu w swoim oświadczeniu, podkreśla, że przedłużenie zakazu jądrowych doświadczeń zapewnia "rozsądny okres czasu", w którym rzeczoznawcy amerykańscy i sowieccy będą mogli w Genewie opracować traktat atomowego rozbrojenia.

Przeciw Naciskom

Raporty dyplomatyczne głoszą, że Stany Zjednoczone i Anglia mają za dziesięć dni przedłożyć Sowietom "konkretne" plany zaprzestania dalszych prób jądrowych.

Sen. Humphrey, chwaląc Prezydenta za przedłużenie "moratorium" zaznaczył, że Eisenhower musiał oprzeć się "znacznym naciskom" żądającym wznowienia prób z broniami atomowymi i jądrowymi. Aczkolwiek nie powiedział wyraźnie, kto te naciski wywierał, to wiadomo w stolicy jest rzeczą, że tak Pentagon (naczelne dowództwo sił zbrojnych) jakoteż Komisja Energii Atomowej były za wznowieniem prób jądrowych.

Amerykańscy naukowcy i technicy zbudowali nowe i ulepszone bronie atomowe i wodorowe, które chcą wypróbować.

Pierwsza Przerwa

Po raz pierwszy, prezydent Eisenhower nakazał przerwę z próbami broni jądrowych 22 sierpnia ubiegłego roku. Wyraził przy tym nadzieję, że Rosja postąpi tak samo. Rosja jednak w dniach 1 i 3 listopada dokonała próbnych wybuchów bomb wodorowych. Wówczas Prezydent oświadczył, że Stany Zjednoczone "nie będą moralnie zobowiązani " do dotrzymania słowa, t. j. do nieograniczonego zawieszenia prób ze swymi broniami jądrowymi. Amerykanie jednak prób nie wznowili, a Rosjanie od 3 listopada, nie dokonali żadnych innych wybuchów.

W kołach dyplomatycznych wyrażane jest zdanie, że ostatnie zarządzenie Eisenhowera zdaje się wskazywać na to, iż w Genewie może dojść do układu kończącego wyścig zbrojeń atomowych.

Tragedia Pilota Szybowca Koło Leszna

Leszno. (ŻW) — Nad miejscowością Długie Stare, koło Leszna, zderzyły się dwa szybowce "Mucha" i "Jaskółka" z centrum szybowcowego w Lesznie. Szybowce prowadzone były przez doświadczonych pilotów — Wiesława Wiecko z Białegostoku i Irenę Raze z Łodzi.

Irena Raze zdołała się uratować skacząc ze spadochronem. Nie odniosła ona żadnych obrażeń. Pilot Wiesław Wiecko poniósł śmierć.

Sowiety Wystrzelą Człowieka w Orbitę Podczas Wizyty?

Hamburg, Niemcy.—(UPI) Zachodnio-niemiecki wywiad raportuje, że Rosja może dokonać próby wystrzelenia człowieka w orbitę Ziemi podczas wizyty premiera Nikity Chruszczowa w Stanach Zjednoczonych.

Poufne informacje z Moskwy wskazują na prowadzenie przez Rosjan gorączkowych przygotowań w tym kierunku i że wszystko jest już "nieomal gotowe" do wystrzelenia w przestworza pociskowej kapsuły z człowiekiem . . . dla podniesienia prestiżu Chruszczowa.

30 Książek Wycofała Policja Sowiecka z Wystawy

Moskwa. — (N). — Urzędnicy sowieccy wycofali z biblioteki na wystawie amerykańskej 30 książek różnych autorów.

Wśród wycofanych książek znajduje się książka Simony de Beauvoir p. t. "Długi pochód"; "Wielkie okresy i koncepcje narodu żydowskiego" Leiba Szwarca; "Siły policyjne ONZ" Williama Fryza; "Indie a Ameryka" Talbota i Poplaia; "Nowa historia Stanów Zjednoczonych" Williama Mullera; "Metody i procedura w stosunkach międzynarodowych" Mortona Kaplana; "Poprzez Rosję" Levina i almanach p. t. "World Almanach."

Dr. Bunche Opuścił Polskę

Warszawa. (ŻW) — Po trzytygodniowym pobycie w Warszawie i wygłoszeniu szeregu odczytów, opuścił Polskę zastępca sekretarza generalnego Narodów Zjednoczonych, dr R. J. Bunche, Murzyn amerykański.

W porcie lotniczym na Okęciu gościa żegnali: kierownik Ministerstwa Spraw Zagranicznych, wiceminister J. Winiewicz; przewodniczący prezydium Polskiego Towarzystwa przyjaciół N. Z., prof. M. Kaczorowski; oraz dyrektor departamentu MSZ, M. Blusztajn.

Obecny był ambasador Stanów Zjednoczonych w Polsce, J. D. Beam.

Ponowił Swoje Przyrzeczenie Obrony Berlina

Z Nadzieją "Złamania Lodów w Zimnej Wojnie"

Bonn. (UPI) — Odlot prezydenta Eisenhowera z Bonn do Londynu nastąpił o godzinie 5:30 po południu (11:30 przed południem w Chicago). Lądowanie w Londynie było przewidziane na godzinę i 15 minut później.

* * *

Bonn. (UPI) — Prezydent Eisenhower rozmawiał dzisiaj przez dwie godziny z zachodnio-niemieckim kanclerzem Adenauerem i na konferencji prasowej wyraził nadzieję, iż bliska jego wymiana wizyt z sowieckim premierem Nikitą Chruszczowem może przyczyni się do "załamania zapory lodowej w zimnej wojnie".

Prezydent dodał, jako on i Adenauer także żywi nadzieję o wyniknięciu "czegoś dobrego" z jego spotkania z Chruszczowem.

Eisenhower przemawiał na niezwykłej konferencji prasowej — pierwszej konferencji prasowej za granicami Stanów Zjednoczonych, na której wystąpił jako Prezydent. Konferencja miała miejsce w zachodnio-niemieckim ministerstwie spraw zagranicznych po pierwszej rundzie rozmów z Adenauerem. Przed gmachem ministerstwa dziesiątki tysięcy Niemców sprawiło Eisenhowerowi owację, po wczorajszej masowej owacji podczas przejazdu z lotniska na kwaterę w ambasadzie U. S. w Bonn. Wczoraj ponad ćwierć miliona ludzi, dwa razy więcej od mieszkańców Bonn, przybyłych z bliska i z daleka wiwatowało i radośnie witało przybywającego Eisenhowera — w innej misji niż podczas drugiej wojny światowej.

Ponowienie Przyrzeczenia Obrony Berlina

Wczoraj na lotnisku, w odpowiedzi na przemówienie powitalne kanclerza Adenauera, Eisenhower ponowił w imieniu Stanów Zjednoczonych przyrzeczenie obrony Zachodniego Berlina przed agresją komunistyczną, mówiąc między innymi: "Amerykańskie społeczeństwo stoi przy waszym boku w zapewnianiu lojalnym wolnym ludziom wolnego Berlina, jak sobie samym, dalszego cieszenia się wielkim przywilejem wolnych ludzi."

Eisenhower na konferencji prasowej dzisiaj w odpowiedzi na notę sowiecką, wyraził swe ubolewanie z powodu dalszego "pobrząkiwania bombą" w światowej dyplomacji i wyraził nadzieję, że jego historyczna misja pokojowa do Europy utoruje drogę do lepszych stosunków z Rosją.

Zapytany o wynik swych rozmów z Adenauerem, Prezydent Eisenhower odrzekł, jako w nawiązanej rozmowie jeszcze nie doszedł do punktu "dyskusji nad specyficznymi detalami".

Zapewnił jednak dziennikarzy, jako Adenauer podziela jego pogląd, że jego wymiana wizyt z Chruszczowem może do pewnego stopnie przyczynić do "roztopienia i załamania zapory lodowej w zimnej wojnie", odpowiadając pozytywnie na wysunięte takie pytanie przez jednego z dziennikarzy.

Eisenhower wyraził się jako nie wierzy, aby ktokolwiek z przywódców światowych był "dość głupi", aby pragnął wojny powszechnej.

Wielkie owacje ze strony narodu niemieckiego mają wyraz uważania Eisenhowera i Stanów Zjednoczonych jako wiernych obrońców wolności niemieckiej przed agresją czerwonego Wschodu.

Polacy Zbudowali Pierwszą w Związku Sowieckim Wytwórnię Lekkich Betonów

Uruchomiona w Leningradzie Fabryka Betonów Jest Pierwszą z Dziesięciu Planowanych. — Dalsze Trzy Są Już Budowane w Innych Miejscowościach

Warszawa. (ŻW)—Z Leningradu nadeszła wiadomość o rozpoczęciu próbnego rozruchu zbudowanej tam w oparciu o polską dokumentację i maszyny, wytwórni lekkich betonów. Otrzymany produkt odpowiadał całkowicie przewidzianym normom technicznym i spełniał wszystkie warunki wymagane od tego typu materiału budowlanego.

Ruszyła więc pierwsza z dziesięciu kompletnych fabryk lekkich betonów dostarczonych przez Polskę Związkowi Sowieckiemu. Produkować ona będzie rocznie 180 tysięcy metrów sześciennych betonu niezwykle lekkiego, o specjalnych właściwościach termicznych. Trzy dalsze fabryki wznoszone już w innych miejscowościach ZSSR mają być uruchomione do końca bieżącego roku, zaś pozostałe w 1960 roku.

Czesi Też Nabyli Takie Polskie Fabryki

Przy okazji należy przypomnieć, że obok Związku Sowieckiego, drugim poważnym odbiorcą tego typu polskich kompletnych objektów przemysłowych — jest Czechosłowacja. Pierwsza z kilku sprzedanych do CSR wytwórni betonu jest już obecnie montowana. Jak dowiaduje się przedstawiciel PAP—między centralą handlu zagranicznego "Cekop" a odpowiednim przedsiębiorstwem importowym w Czechosłowacji podpisane zostało wstępne porozumienie przewidujące eksport do CSR dalszych 12 wytwórni lekkich betonów do roku 1966. Łączna ich wartość wynosi kilkadziesiąt mln. zł. dewizowych, przy czy Polska nie tylko dostarczy potrzebne maszyny i sprzęt inwestycyjny, ale także odpowiednie dokumentacje budowlane, montażowe i technologiczne.

Obecnie mówi się, że w niedługim czasie także i w Związku Sowieckim mają być rozpoczęte rokowania w sprawie zakupu następnych wytwórni lekkich betonów.

WINA i KARA

Powieść z życia wielkomiejskiego

DZIEJE NIESZCZĘŚLIWEJ KOBIETY

Napisał H. M.

328———— (Ciąg dalszy)

Z cierpliwością znosiła też rozłąkę z Arturem, pocieszając się, że ma ona miejsce już po raz ostatni i że odtąd drogi mąż zawsze będzie przy niej.

Lecz człowiek nieraz rozmyśla, snuje i łudzi się nadzieją, a rzeczywistość rozbija to wszystko w puch i w jednej godzinie!

Maria siedziała właśnie z matką, w jej komnacie, a Karolcia bawiła się z piastunką w parku. Tego dnia rano Artur wyjechał z Rolanowa, po parodniowej obecności. Pożegnanie z drogim mężem wywarło na nią, jak zwykle, silne wrażenie, to też w jej obliczu przebijał się smutek.

— Kto wie jak długo jeszcze będzie się wlokła sprawa naszego rozwodu, matko! — Artur cierpi bardzo, że musi żyć w samotności, zdala od nas. Ja mam ciebie i Karolcię, ale on w Woli bielańskiej, żyje samotnie.

— Wszystko to się skończy, moje dziecko! — pocieszała księżna Marię, głaskając ją z pieszczotą po twarzy i jasnych lokach. — Tem szczęśliwsi będziecie później, gdy miną wszelkie przeszkody, stojące na drodze waszego szczęścia.

— Jak mnie to boli, mamo, że Rodeńskiemu, takiemu nędznikowi, bez czci i sumienia, musimy rzucić w gardło tak olbrzymią sumę! — ciągnęła ze smutkiem Maria. — Jestem przekonana, że całą komedię swej udanej śmierci, odegrał z wyrachowaniem, aby później wykorzystać do swych celów. Jego diabelski plan powiódł się szczęśliwie, więc postanowił obłowić się dobrze, dowiedziawszy, że jestem twą córką. Tem wyższą postawił cenę, w zamian za zgodę na rozwód. Jakie to jednak dziwne, że takim zbrodniarzom jakby sam los dopomagał, bo wszystko zawsze szczęśliwie im się udaje!

— Na pozór, takby się wydawało córko, lecz powiadam ci, że Bóg chociaż czasem nie jest rychliwy, ale zawsze sprawiedliwy! — odpowiedziała z powagą księżna. Zaręczam ci, że dotknie go jeszcze w porę palec Boży, tak jak i księcia Teofila, mego szwagra. Mała kara już go spotkała. . .

W tej właśnie chwili wszedł służący i zameldował przybycie księcia Rolanowskiego.

Matka i córka spojrzały na siebie z trwogą. Jakie to dziwne, książę zjawił się w chwili, w której o nim mówiono.

Obie ogarnęło przeczucie zbliżającego się nieszczęścia, bo jego nazwisko zwiastowało zawsze coś złego. Księżna nie chcąc przestraszać córkę, starała się ukrywać swe wzruszenie, tylko twarz jej była blada, śmiertelnie blada!

W minutę później wszedł książę do pokoju, krokiem nie zbyt pewnym, gdyż dłuższa choroba nie pozostała bez wpływu na jego siły fizyczne.

Powoli zbliżył się do bratowej, która nie wyszła na jego powitanie jednym nawet krokiem i przyjęła go zimno i szytwnie.

— Jak widzę, kochana bratowa, zdziwiła się trochę, że ja jeszcze żyję! — rozpoczął w sarkastycznym tonie. — Istotnie nie mam powodu uskarżać się na zbytnią życzliwość bratowej, bo w czasie długiej mej choroby, nie raczyła ani razu dowiadywać się o moje zdrowie. Byłbym omal umarł, bez pożegnania!

Stara dama podniosła dumnie głowę i spojrzała śmiało w jego oczy.

— Nigdy dotąd w życiu nie splamiłam się obłudą i nie uczynię tego także i teraz! — odparła. — Po co mamy grać wobec siebie komedię Czy nie lepsza otwarta nieprzyjaźń? Wszak pan jesteś moim wrogiem już od szeregu lat! A po tem, coś uczynił mnie i mojej córce, zerwałeś wszelkie między nami węzły! Nigdy nie odznaczałeś się pan uczciwością, lecz pańskie postępowanie wobec mej córki było wprost podłe i godne zbrodniarza!

—Dziwię się tylko, skąd pan znalazł odwagę jeszcze po tym wszystkim, przekraczać próg mego domu? Byłoby najlepiej, abyśmy skończyli naszą budującą rozmowę, a pan zechciał opuścić nasz zamek!

Księcia spotkało to przywitanie tak niespodziewanie, że pobladł, jak kreda. Oczy zabłysły mu złowrogo.

—Zatem pani wskazuje mi drzwi?—syknął.—To byłoby doprawdy oburzające, gdyby nie było śmieszne! Pani odważa się rzucać mi rękawicę z wyzwaniem, mnie? Radzę być bardziej powściągliwą, bo dumę pani potrafię zmiażdżyć jednym uderzeniem!

—Pańskie groźby nie przestraszą mnie!—odpowiedziała spokojnie księżna.—Proszę jeszcze raz, abyśmy ukończyli naszą rozmowę, a w przyszłości mam nadzieję, że zaprzestanie pan zaszczycać nas swymi wizytami. Ponieważ moja córka jest pełnoletnią, postanowiłam mojemi dobrami zarządzać sama, wobec czego dalsze nasze stykanie jest zgoła zbyteczne!

—Moja droga bratowo, troszkę się przeliczyłaś! Twoje wszystkie rachuby potrafię zniweczyć jednym słowem!

Obie kobiety mimowoli zadrżały, słysząc taką groźbę, a książę patrzył na nie z tryumfem.

—Pani bratowa—ciągnął dalej książę w szyderczo uniżonym tonie—sądzi zapewne, że młoda dama, znajdująca się przy niej—tu wskazał na Marię—jest jej córką? Ha... ha... ha! Mam podstawy do twierdzenia, że wzięła sobie pani pierwszą lepszą dziewczynę i przybrałaś ją sobie za córkę, gdyż umiała się tobie podchlebić . . .

—Bezwstydny! Ani słowa więcej!—zawołała oburzona księżna.

—Powoli, powoli, moja pani!—odparł ironicznie książę. —Jeszcze nie powiedziałbym wszystkiego, a pani musi się dzisiaj dowiedzieć całej prawdy! Powtarzam jeszcze raz, że ta oto młoda dama, nie jest pani córką! Mam na to dowody i przedłożę je w sądzie, aby panią uwolnić od oszustki, która spekuluje na jej majątek!

Z okrzykiem przerażenia rzuciła się Maria na piersi księżnej i objęła ją obu ramionami. Siwa dama przycisnęła ją silnie do siebie, jakby chciała drżącą [illegible] aznaczyć że żadna moc na świecie nie potrafi je rozłączyć.

W pierwszej chwili była księżna bezwstydną czelnością księcia Teofila przejęta tak do głębi, że nie była zdolna do powiedzenia jednego słowa.

Ale zaraz odzyskała energię i zawołała ze szczerym oburzeniem.

—To jest wprost niesłychane! Jak pan śmie do mnie coś takiego mówić, Jeśli pan natychmiast nie opuści zamku, będę zmuszona wezwać moją służbę, aby mnie od pana uwolniła!

(Ciąg dalszy nastąpi)

Od Wczoraj Do Dzisiaj

(Dokończenie ze str. 1-ej)

To samo było, gdy chodziło o Suez, o "kryzys Quemoy", wywołany przez Chiny komunistyczne, popierane przez Sowiety, a obecnie o "kryzys Berlina".

✣ ✣ ✣

Oczywistym celem tych kryzysów jest to, że Sowiety nie chcą osiągnąć swych dążeń pod groźbą wojny. Przekonanie Rosji sowieckiej, że światowa wojna nie może przynieść nikomu korzyści nie przestało się zwiększać od 1953 roku. Dlatego właśnie Chruszczow oświadczył na 20 Kongresie partii komunistycznej i powtórzył to samo na 21 Kongresie, że wojna nie jest nieunikniona.

✣ ✣ ✣

Celem jest raczej wytworzenie atmosfery powszechnej obawy przed wojną na skutek której cele sowieckie mogłyby być osiągnięte bez ustępstw sowieckich przez załamanie się moralne przeciwników.

✣ ✣ ✣

Te cele są te same od 1949 roku: zniesienie baz zachodnich na granicach krajów bloku sowieckiej; cel winien być osiągnięty bez konieczności wycofania wojsk z krajów ujarzmionych, gdyż wycofanie ich bez nadziei powrotu, równałoby się utraceniu zdobyczy Stalina.

✣ ✣ ✣

Jedna jest tylko różnica w porównaniu z 1949 rokiem, a mianowicie to, że Chruszczow prowadzi obecnie swoją politykę, posługując się rakietami jako środkiem nacisku dyplomatycznego.

✣ ✣ ✣

Od wybuchu powstania przeciwko komunistom we wschodnich Niemczech w 1953 roku, a w Polsce i Węgrzech w 1956 roku Chruszczow jest dużo wrażliwy na zagadnienia utrzymania zdobyczy sowieckich za żelazną kurtyną. A to nie jest łatwe!

Wystawa Wydawnictw Naukowych NRD

Gliwice. — (ZAP). — W gmachu politechniki Śląskiej w Gliwicach otwarto wystawę książek, wydanych przez Akademię Verlag - Berlin — (NRD). Wystawa obejmuje ponad 500 tomów, głównie z dziedziny naukowo-technicznej. Ponadto wystawa zawiera książki z filozofii, ekonomii, językoznawstwa, orientalistyki i nauk przyrodniczych oraz czasopisma branżowe.

Dla Małych Dzieci

Wzór 7155

Bardzo ładne zabawki dla tych najmniejszych dzieci. Każde zwierzątko zrobione tylko z dwóch głównych kawałków z naszyciem tylko uszu i ogonków.

Wzór 7155 obejmuje 4 motywy do odbicia wielk. od 3½x5 do 5¼x6 cali. Zwierzątka takie nadają się również na bazary, na podarki.

Cena wzoru 35 centów. Należytość prosimy nadsyłać w srebrze lub w 4c znaczkach pocztowych (lecz nie airmail). Z Kanady gotówke

Wytnijcie ten kupon przy zamawianiu wzorów adresując: — Dziennik Związkowy 1201 Milwaukee Ave., Chicago 22, Illinois.

Imie i Nazwisko .....

.....

Adres .....

Miasto..... **Stan**.....

No. Modelka .....

Ks. Arcybiskup Gawlina Wzywa Do Dalszej Pomocy Uchodźcom Polskim

Podniosłe Kazanie Wygłosił Na Uroczystości Otwarcia Polskiego Roku Uchodźcy

Nowy York. (IC). — W czasie uroczystego nabożeństwa z okazji otwarcia Roku Polskiego Uchodźcy — w ramach Światowego Roku Uchodźcy, — które odbyło się w niedzielę dnia 16 sierpnia br. na Polance Sokoła w Middletown, Connecticut, Ks. Arcybiskup Gawlina, opiekun duchowy uchodźtwa polskiego, wygłosił płomienne kazanie, z którego ważniejsze wyjątki poniżej cytujemy:

...."Wojna ostatnia wygnała z Ojczyzny dwa miliony Polaków deportowanych do Rosji Sowieckiej, półtora miliona wywiezionych do Niemiec. Ja byłem z nimi, czy to w Rosji Sowieckiej, czy po wojnie w Niemczech.Ojciec Święty mianował mnie ich opiekunem; dlatego się cieszę, że dzisiaj razem z Wami mogę obchodzić ten Rok Uchodźcy Polskiego. Jest to dzieło błogosławione przez Ojca św. i jest to dzieło zainaugurowane również przez Prezydenta Stanów Zjednoczonych.

"To, że zebraliśmy się tutaj, zawdzięczamy Ks. Prałatowi Burantowi, jego śmiałej inicjatywie, jego decyzji, jego wielkiemu sercu nie tylko kapłańskiemu, ale i chrześcijańskiemu, polskiemu i amerykańskiemu; ponieważ on się przejmuje losem uchodźców, dlatego stworzył ten Komitet Imigracyjny, który wspaniale przy pomocy jego ofiarnych współpracowników działa.

Losy Wygnańców

"Wracam jednak tam, gdzieśmy byli razem. Więc, moi drodzy: jakie były losy tych wygnańców — to Wy wiecie dobrze, ponieważ w większości byliści także wygnańcami. Ja Wam tylko podam kilka obrazów. Pierwsze — rodziny rozbite, ojciec skazany na Syberię, dzieci do Kazakstanu, i potem, gdy rozniosła się wieść po tym bezbrzeżnym kraju, z którego oficjalnie Boga wypędzono, że tworzy się jakaś Armia Polska, to jakby lotem błyskawicy szło wszystko przez Rosję i wszyscy gromadzili się naokoło tego wojska polskiego. Tak i braciszek, który miał 10 lat, chwycił za rączkę siedmioletnią siostrzyczkę i z Archangielska przez cały ten kontynent ciągnął na południe blisko granicy Afganistanu i Chin, tam, gdzie to to wojsko się zbierało. Byłem świadkiem, gdy 1-sza część dotarła do Persji. Dzieci — to nie były dzieci, to były szkielety chodzące; nie miało to rąk ani nóg, to były laseczki, na których chodziły. Dziwiłem się wtedy,widząc chłopca, dziecko jeszcze, żebrzące chleba, a gdy mu powiedziałem: — przecież ty wczoraj i dzisiaj dostałeś chleb, — odpowiada tak: tak; a coś z tym zrobił? zapytałem; — zakopałem w ziemi; — a czemu? — czy ja wiem, czy ja jutro i pojutrze dostanę? — To było jeszcze przyzwyczajenie z gehenny w Rosji Sowieckiej. W takiej udręce dzieci nasze tam żyły. Wędrówki ich z Rosji do Persji, z Persji do Indii, z Indii do Afryki, z Afryki do Nowej Zelandii, inni do Meksyku — pewna część wraca do Włoch, żeby się przedostać do Kanady.... Dzieci takich było kilkaset tysięcy....

Półtora Miliona Polaków

"W Niemczech półtora miliona deportowanych Polaków. Odwiedziłem tam 345 obozów, w których znajdowali się nasi deportowani, Displaced Persons. Wspaniałą pracę wykonywali nasi księża. Ponad sześciuset księży, których znalazłem w Dachau, stanęło na posterunku. Ojciec św. powierzył mi funkcje biskupa - ordynariusza nad wszystkimi naszymi uchodźcami w Niemczech.

"Świat wie tylko, że nie mieliśmy żadnego Quislinga. Ale świat zdaje się zapominać, ile nas to kosztowało, jak sobie inne narody ułatwiały życie, a jak naród polski stał wierny, jak ogromne poniósł koszty i straty. O tym wszystkim musimy mówić światu, i to tymbardziej, że wędrówka polska się nie skończyła....

"Dzięki Bogu, że macie ten szanowany wszędzie i kierowany myślą miłosierną Komitet Imigracyjny. Dziękuję za to z całego serca Kochanemu Księdzu Burantowi i wszystkim jego współpracownikom. To jest spełnienie przykazań Bożych — mianowicie tego największego przykazania : będziesz miłował bliźniego swego, jak siebie samego.

"Na tym przykazaniu powstał Komitet Imigracyjny, dziś jedyna organizacja, która temu celowi się poświęca. Wiem, że chcielibyście jeszcze więcej zrobić dla naszych biedaków. Zachęcam gorąco wszystkich rodaków do poparcia Was i współpracy. Tutaj powołuję się na słowa św. Pawła, który tak pisze w liście do Galacjan: "Daję Wam świadectwo, że wyłupilibyście nawet własne oczy, a mnie byście dali.... "Mnie" — to znaczy tym biednym uchodźcom, tym, którzy tego szczęścia nie zażyli, jak Wy, znajdujący się na tej gościnnej ziemi amerykańskiej. Jesteśmy przecież z jednego narodu, jednej krwi i jednej kości.

Gdzie Jest Zwycięstwo?

"Zwyciężyliśmy niby w tej wojnie, ale ten zwycięski żołnierz — gdzie on jest? Po pięciu kontynentach widziałem go, i ja, biskup polowy wojsk polskich, zwycięskiego wojska polskiego, nie otrzymałem prawa powrotu do Ojczyzny.To też Ojciec św. mianował mnie opiekunem duchowym uchodźców. Proszę Was, najmilsi, naszym obowiązkiem jest walka, bo inaczej bym nie rozumiał, pocóśmy tu pozostali. Inaczej bym musiał powiedzieć, że nasi uchodźcy pozostali tutaj tylko po to, żeby się lepiej urządzić.

"W Niemczech mamy jeszcze 60 tysięcy t. zw. "hard core", biednych chorych, których nikt nie chce. I dlatego dzisiaj, rozpoczynając ten rok Uchodźcy, my, Kochani Bracia, którzy się cieszymy wolnością, pamiętajmy o tych biednych, którzy jeszcze nie mogli urządzić swego życia. A los takiego uchodźcy i wygnańca jest przykry, to wiecie sami.

"A teraz ja się pytam Was wszystkich, Was coście osiedli oddawna i Was, którzyście tutaj przyszli i znaleźliście wolność, chleb i spokój: Czy Wyście naprawdę już zrobili wszystko, coby zrobić można dla tych biednych, którzy jeszcze do Was chcą przyjść? Bądźcie miłosierni, jako i Ojciec Wasz w Niebiesiech miłosierny jest. To jest mój apel do ofiarności szlachetnej. Nie tylko affidavity, ale i część Waszych oszczędności niech się należy tym, którzy tęsknią do wolności, którzy Wam będą dziękowali tak, jak Panu Bogu dziękują, na kolanach, za wolność i za chleb, i przez to ściągniecie błogosławieństwo Boże na siebie i na swoje rodziny.

"A więc apel mój kończę tymi słowy: spełnijcie swój obowiązek miłości wobec Boga i niech Pan Bóg Wam błogosławi, a Matka Najświętsza niech Was zawsze otacza swoją najczulszą opieką".

W nabożeństwie, które celebrował Ks. Prałat Burant, brał udział ordynariusz diecezji w Norwich, Conn., Biskup Flanagan, Ks. Prałat McCarthy — zastępca dyrektora NCWC oraz przedstawiciele polskiego duchowieństwa.

Blisko 4 tysiące osób uczestniczyło w tej uroczystości.

Dłużej Żyją w Polsce

Warszawa. (P) — O przeszło trzynaście lat dłużej niż przed wojną żyją w Polsce kobiety, o przeszło 10 i pół lat dłużej — mężczyźni. Jak wykazują bowiem dane statystyczne, przed wojną (w latach 1931/1932) mężczyźni żyli w Polsce przeciętnie 48.2 lat, w latach zaś 1952/153 — 58.6 lat. W tych samych latach kobiety osiągały wiek: przed wojną — 51.4 lat, po wojnie — 64.3 lat.

Na każdych stu mieszkańców umarło w roku 1924 prawie 18 osób, w roku 1935 — ponad 14 osób, a w roku 1958 — tylko 8.4 osób. O ile w roku 1939 na każde tysiąc urodzin przypadało około 140 zgonów niemowląt, o tyle w roku 1958 prawie o połowę mniej (72 zgony). O 83 procent zmniejszyła się liczba zgonów dzieci w wieku od jednego roku do czterech lat, pięciokrotnie zaś zmalała śmiertelność wśród dzieci i młodzieży w wieku od pięciu do dwudziestu czterech lat. Na gruźlicę umiera obecnie w Polsce trzy razy mniej ludzi, niż przed wojną. Podobnie zmniejszyła się liczba zgonów z powodu chorób zakaźnych.

PANNA Arlene Aronson (z lewej) w Long Beach, Kalif. demonstruje na sobie kostium, który ma zastąpić normalny kostium kąpielowy (z prawej) na nowym Międzynarodowym Kongresie Piękności w roku 1960. Konkurs taki ma zastąpić dotychczasowy konkurs o tytuł "Miss Universe", który przeniesiony zostanie do innego miasta.

Więcej Zieleni Na Czarnym Śląsku

Katowice. — ZAP). — Na przestrzeni 60 ha pomiędzy Zabrzem a Gliwicami, ciągnie się szkółka drzew i krzewów, należąca do zabrzańskiego "kombinatu zieleni." Rośnie tam ponad 4 mln drzewek parkowych i pół miliona krzewów a wśród nich piękne okazy akacji, berberysów, czarnego i kolorowego bzu oraz amerykańskiej czeremchy. W tym roku "kombinat zieleni" rozprowadził już kilkadziesiąt tysięcy drzew koronowych i krzewów, które zdobią parki miejskie, w Chorzowie, Gliwicach i innych miastach Górnego Śląska. Drzewa i krzewy sadzi się także na hałdach, dzięki czemu za kilka lat czarny Śląsk będzie naprawdę zielony.

ASTMA

Gorączka Sienna, Kaszel

Szpitale i lekarze wynaleźli ostatnio nową formułę, zwaną "DECHA" na różne przypadki astmy, gorączki siennej, bóle głowy z powodu sinus i kaszlu. Tabletki DECHA wstrzymują bóle i kichanie przy astmie i gorączce siennej w 15 minutach, oraz dają ulgę na ciężkie oddychanie i wstrzymują kaszel w kilku zaledwie godzinach.

Z Resztek Materiałów

PRINTED PATTERN

Wzór 4905

Bardzo ładną sukieneczkę możecie uszyć dla swej córeczki z resztek materiałów, które macie w domu. Do zrobienia tej sukienki można użyć dwóch a nawet więcej kontrastowych materiałów.

Wzór 4905 można nabyć w wielkościach 2, 4, 6, 8, 10. Na wielkość 6 potrzeba 2⅜ jarda 35 cal. kraciastego materiału i ⅝ jarda jednobarwnego.

Cena wzoru 35 centów. Należytość prosimy nadsyłać w srebrze lub w 4c znaczkach pocztowych (lecz nie airmail) Z Kanady gotówke.

Wypełnijcie ten kupon przy zamawianiu wzorów, adresując: — Dziennik Związkowy 1201 Milwaukee Ave., Chicago 22, Illinois.

Imie i Nazwisko.....

.....

Ulica .....

Miasto..... **Stan**.....

No. Modelka .....

Rozmiar (Size) .....

Cenny Zabytek Wałbrzycha

Wrocław. (P) — Wałbrych (województwo wrocławskie) posiada kościołek Panny Marii na wałbrzyskiej Starówce. Ta barokowa budowla powstała w 1720 roku. Z tego samego okresu pochodzą: bogato rzeźbiony w drzewie ołtarz, kazalnica i organy. Natomiast o wiele starsza jest rzeźba przedstawiająca Matkę Boską Bolesną (ołtarz główny), nosząca wyraźne cechy gotyku.

Charakterystycznym szegółem wnętrza kościółka jest płaskie drewniane sklepienie, podzielono na przeszło 100 kwadratowych pól. Każde z nich zdobi ornament rośliny, malowany czerwoną i czarną farbą, przy czym żaden motyw nie powtarza się dwukrotnie.

Największą osobliwością kościółka jest znajdująca się za ołtarzem legendarna studzienka Matki Boskiej, półtora metra głęboka i dziś już zupełnie sucha. Jeszcze przed siedemdziesięciu laty podobno była w niej woda. Kronikarz Ignatius Naso ze Świdnicy żyjący w XVII wieku podaje, że pierwotna osada, notowana już w 1191 r., powstała właśnie wokół tego źródełka cudownej wody przy drewnianym kościółku, na którego miejscu stoi dziś obecny murowany.

Kościółek wałbrzyski, znajdujący się w centrum dzielnicy staromiejskiej, jest atrakcją dla turystów.

Wydanie Dzieł Fred. Chopina

Warszawa. (P) — Na 150 rocznicę urodzin Fryderyka Chopina Państwowe Wydawnictwo Muzyczne przygotowuje źródłowo-krytyczne wydanie wszystkich utworów wielkiego kompozytora, pod nazwą "Narodowe Wydanie Dzieł Fryderyka Chopina."

Prace nad wydawnictwem trwają od 1956-go roku i są prowadzone przez specjalną Radę Naukową pod redakcją prof. Jana Ekiera.

Wydawnictwo to, powstające przy współudziale najwybitniejszych polskich pianistów, muzykologów i pedagogów, będzie najtrwalszym uczczeniem pamięci Fryderyka Chopina w 150 rocznicę jego urodzin w związku z Tyciącleciem Państwa Polskiego.

Pierwszych zeszytów "Narodowego Wydania Dzieł Fryderyka Chopina" oczekiwać należy w roku 1960. Całość wydawnictwa ukaże się w latach następnych tak, że już na VII Międzynarodowym Konkursie Chopinowskim w 1965 wszystkich kandydatów obowiązywać będzie pełny tekst Wydania Narodowego.

Wydawnictwo zaopatrzone będzie w wielojezyczne komentarze naukowo-krytyczne oraz wykonawcze, dzięki czemu będzie dostępne dla odbiorcy zagranicznego.

W Chełmie Wyrzucają "Nikodema Dyzmę"

Warszawa. (FEC) — Tygodnik warszawski "Nowa kultura" informuje, że "ojcowie miasta" Chełma przeprowadzili ostatnio "porządki" w tamtejszej bibliotece. Usunęli mianowicie z biblioteki wszystkie książki, które wydały im się nieodpowiednie. Według jakiego kryterium — "przede wszystkim z tytułu".

Tak więc na pierwszy ogień poszło "Poletko Pana Boga", książka znanego pisarza amerykańskiego, Erskine Caldwella. Domyślnik — o Bogu w Polsce można pisać tylko z małej litery.

Usunięto też "Karierę Nikodema Dyzmy", przedwojenną powieść Dołęgi-Mostowicza, bo "książka ta jest przeciwko rządowi i władzy". Widocznie cenzory reżimowi w Chełmie niezbyt mają pochlebny sąd o dzisiejszych "władcach" Polski, skoro uosobienie ich widzą w głupim, sprytnym i bezczelnym "Nikodemie".

Stan Radiofonii w Polsce

Warszawa. (FEC) — Miesięcznik warszawski "Wieś Współczesna" ogłosił szereg danych o stanie radiofonii w Polsce. W roku 1958 abonentów radia było 4,459,164, w tym 1,569,916 na wsi i 2,889,-248 w miastach. Na 1000 osób przypadało 156,3 abonentów. Największe ilości słuchaczy radia zamieszkują w województwach: katowickim, poznańskim i wrocławskim. Dopiero czwarte miejsce zajmuje Warszawa. Jednak w obliczeniu na 1000 mieszkańców "najgęściej" zradiofonizowanym terenem jest miasto Warszawa, gdzie 1 odbiornik przypada na 3-4 osoby. Najsłabiej zradiofonizowanymi terenami są woj.: lubelskie, rzeszowskie i kieleckie.

Większość polskich słuchaczy — pisze dalej "Wieś Współczesna" — korzysta z odbiorników lampowych. Archaicznych odbiorników detektorowych (radio kryształkowe) jest w Polsce obecnie 17,-655. Dane o handlu aparatami radiowymi i telewizyjnymi wykazują, że w końcu 1958 r. nabyto o 1000 więcej telewizorów jak radioaparatów. Nabywcami telewizorów są prawie wyłącznie mieszkańcy miast. Wśród czynników hamujących szybszą radiofonizację kraju, "Wieś Współczesna" wymienia niedostateczną elektryfikację kraju. Jak dotąd zelektryfikowanych wsi jest dopiero 18,000. Według założeń planu, w "najbardziej sprzyjających warunkach" dopiero za 11 lat każda wieś będzie zelektryfikowana.

Czytając "Dziennik Związkowy" dostajecie co dzień najświeższe wiadomości z całego świata.

Dobra Nowina Dla Zbieraczy Zakrętek Calverta Na Darm. Paczki Do Polski

Kampania Przedłużona Do 31 Sierpnia

Ucieszą się napewno liczni zbieracze zakrętek Calverta którzy śpieszyli się aby przesłać 6 albo 30 na wskazywane przez nas adresy, wiedząc że zamieniają je takim sposobem w darmowe paczki dla potrzebujących a bliskich w Polsce.

Na ogólne żądanie kompania Calvert Distillers postanowiła przedłużyć okres kampanii zbierania zakrętek do 31 sierpnia.

Uzyskujecie w ten sposób dodatkowo dwa miesiące czasu na uzupełnienie zapasów zakrętek z butelek Calverta i możność przesyłania dzięki temu dodatkowych darmowych paczek do Polski.

Jest to naprawdę dobra nowina z której należy pilnie korzystać wiedząc i pamiętając że to oferta dostępna tylko i jedynie dla mieszkańców Stanu Illinois.

Przysyłający sześć zakrętek z butelek Calverta przyczyniają się do wysłania darmowej paczki żywnościowej dla sierocińców, ochronek i szpitali w Polsce według rozdzielnika organizacji dobroczynnych. Natomiast ci którzy przyślą trzydzieści zakrętek uzyskują prawo podania adresu osoby do której darmowa paczka wysłana zostanie przez Calvert Distillers w ich własnym imieniu.

Zwróćcie uwagę na ogłoszenia tej niebywałej oferty która podaje wszystkie szczegóły zawartości paczek wysyłanych z Waszego polecenia do Polski.

Pamiętać też należy jeden z trzech podanych poniżej adresów i wysłać pod jednym z nich Wasze zakrętki i Wasze zamówienie:

Dziennik Związkowy, 1201 No. Milwaukee Ave., Chicago 22, Ill

Dziennik Chicagoski, 1455 W. Division St., Chicago 22, Ill.

Polish American Congress, 1520 W. Division St., Chicago 22, Ill.

(R.M.)

Oto

WSPANIAŁA POWIEŚĆ

na tle życia społeczności polsko-amerykańskiej pióra znakomitego pisarza i feljetonisty

PIOTRA YOLLESA

"CIERNIE"

Powieść Piotra Yollesa, to obraz osnuty na tle naszej współczesności, na kanwie wojny i nieszczęścia polskiego. Część akcji tej arcyciekawej powieści rozgrywa się w Chicago.

CIERNIE to książka obejmująca 350 stron wyraźnego druku.

CENA **$3.50**

Powieść "Ciernie" zamawiać można pisząc:

DZIENNIK ZWIĄZKOWY

1201 MILWAUKEE AVE. CHICAGO 22, ILL.

Do zamówienia należy załączyć gotówkę lub money order na odwrotną sumę gdyż C.O.D. Wydawnictwo książek nie wysyła.

Historia Związku Narodowego Polskiego

ZEBRAŁ I NAPISAŁ ADAM OLSZEWSKI
Część 2-ga Tomu 2-go od roku 1905 do roku 1939
Tom 1-szy od r. 1880 do r. 1905 napisał Stanisław Osada

(Ciąg dalszy)

Rezolucja wyraża dalej dążenie wspólne—"z rozumnie się orientującymi przedstawicielami ludu litewskiego, aby znów nawiązać zerwaną nić łączności dwóch bratnich narodów, przy słusznym uznaniu praw do rozwoju swej narodowości..." W kwestii sporu litewsko-polskiego. "Litwini w Ameryce obecni na Sejmie podnieśli głos w imię historycznej Unii Lubelskiej, a my ich przygarniemy całym sercem w interesie bytu i siły Polski i Litwy i przyrzekamy wszelkie poparcie dla idei tej Unii, której rzecznikiem na Sejmie był Komitet Centralny Unii Polski z Litwą."

Rezolucja wyraża protest przeciw decyzjom ambasadorów, zapadłym w Spa 22 lutego 1920 roku, które to decyzje wyrządziły wielką krzywdę Polsce, przez przyznanie obszarów rdzennie polskich, Czechom.

Rezolucja wyraża "...najserdeczniejszą lojalność i gotowość do wszelkich ofiar dla naszej przybranej Ojczyzny, największej i najszlachetniejszej Rzeczypospolitej świata całego, czego dowód złożyliśmy przez krew naszą ofiarną polskich synów, poległych w dobrej i świętej sprawie na polu chwały w walecznych szeregach bohaterskiej Armii amerykańskiej.

W stosunku do Polski rezolucja podkreśla: "..Dla zapewnienia bytu i rozwoju Rzeczypospolitej Polskiej w duchu narodowym nie partyjnym, opartych na zasadach demokratycznych w najczystszym i najszlachetniejszym tego słowa znaczeniu, jesteśmy gotowi do wszelkich ofiar i krwi."

Po wyrażeniu uznania i wdzięczności przedstawicielom Rzeczypospolitej Polskiej — Naczelnikowi, Prezydentowi ministrów, Marszałkowi Sejmu, patriotycznemu Duchowieństwu, Paderewskiemu, Herbertowi Hooverowi. — Rezolucja wyraża nadzieję, "...że Górny Śląsk zostanie do Polski przyłączony..."

W końcu rezolucja składa podziękowanie prasie polskiej, która nie szczędząc miejsca w szczupłych swych wydaniach, pomagała Wydziałowi Narodowemu Polskiemu z wielkim oddaniem, Dziękuje Polonii w Pittsburghu, za gościnność, uczynność, pomoc świadczoną delegatom, oraz delegatkom Sejmu.

Rezolucję zamyka następujące zdanie:

"Przyrzekamy uroczyście, że w sprawach dla dobra wolnej i niepdległej Polski, nadal wytrwamy nie szczędząc pracy, wysiłków i wszelkich ofiar mienia i krwi, jeśli tego zajdzie potrzeba dla Ojczyzny."

Sejm, na którym złożonych zostało $104,000.00 na cele narodowe, po odśpiewaniu — "Boże coś Polskę" — został przez przewodniczącego odroczony.

GÓRNY ŚLĄSK ZA POLSKĄ

W końcu marca nadeszły depesze stwierdzające, że większość Górnego Śląska i najbogatsza jego część wypowiedziała się za Polską. Do walnego zwycięstwa w znacznej mierze przyczynił się grosz wdowi, ludności polskiego pochodzenia ze Stanów Zjednoczonych. Przyczynili się do tego wydatnie Związkowcy i Związkowczynie. Byli najofiarniejsi. Ogólnie złożono na plebiscyt Górnego Śląska około pół miliona dolarów. Związek — to co przeszło przez Zarząd Centralny i przez grupy, które wysyłały bezpośrednio, składały w parafiach lub innych organizacjach—złożył na ten cel około ćwierć miliona dolarów. A taka suma pomogła tam znacznie.

Na szesnaście powiatów Górnego Śląska — dziesięć wypowiedziało się za Polską. Sześć wypowiedziało się za Niemcami. Jednakże powiaty, które wypowiedziały się za Polską, są najbogatsze i najludniejsze. Są tam główne kopalnie węgla, miedzi, rudy żelaznej, cynku, lasy, huty, wielkie fabryki. Niemcy rzucili miliony dolarów aby je zatrzymać. Nawet z Ameryki ściągali ludzi pochodzących z tych ziem, aby głosowali za "fatherlandem." Bez tych powiatów Śląsk nie ma dla nich wielkiej wartości. Z dwóch i pół milionów mieszkańców — około 2 milionów poszło z Polską, a tylko pół miliona z Niemcami. Stało się to po 500 latach wysiłków niemieckich, aby zniszczyć lud polski. Prawda zniemczeniu uległy miasta, ale we wioskach kopalniach i ośrodkach fabrycznych, niemczyzna nie potrafiła zapuścić korzeni. Z 460 gmin tylko 92 wypowiedziało się za Niemcami. Tak zamanifestował lud polski na Górnym Śląsku, swoje pochodzenie polskie i przywiązanie do kultury polskiej.

ODEZWA Z. C. ZNP

Zarząd Centralny ZNP wydał odezwę polecającą natychmiastowe zwołanie posiedzeń nadzwyczajnych i przystąpienia do rozprzedaży bondów krótkoterminowych, przeznaczonych na zakupienie środków żywnościowych. Odezwa wykazuje ofiarność rządu i społeczeństwa amerykańskiego.

Rząd Amerykański udzielił już wielkiej darmowej pomomocy Polsce w dożywianiu dzieci i ludności szczególnie w miastach. Obecnie ofiarował tłuszcze i mąkę po cenie równającej się jednej trzeciej rzeczywistej wartości. Ale trzeba to przewieźć i zapłacić za nabyte zapasy gotówką.

Firmy amerykańskie ofiarowały Polsce po bardzo niskiej cenie i na długie kredyty nawozy sztuczne, aby użyźnić wyniszczoną siedmioletnią wojną glebę.

Farmerzy amerykańscy ofiarowali milion buszli kukurydzy, którą koleje zobowiązały się przewieźć do portu bezpłatnie. Pracownicy wszystkich kategorii kolei Baltimore i Ohio, ofiarowali na przewiezienie tych zapasów dwu dniowy zarobek. Przeciętnie kolejarze zarabiają $5.00 dziennie. To znaczy, że każdy pracujący na tych kolejach ofiaruje na sprawę polską $10.00.

Polonia musi postarać się rozkupić bondy krótkoterminowe, na sumę 3 milionów dolarów. Nie jest to ofiara ale pożyczka. Bondy przynoszą 6 procent od sta. Jest to daleko większy procent niż płacą banki. Większy i pewniejszy.

Dlatego w serdecznych słowach Z.C. ZNP wzywa wszystkich członków do pracy, aby można było w jak najkrótszym czasie bondy te spieniężyć.

(Ciąg dalszy nastąpi)

KUPUJCIE i PRENUMERUJCIE DZIENNIK ZWIĄZKOWY

Piknik Na Korzyść Szkoły Św. Bonawentury

Tow. Pomocy Szkoły Św. Bonawentury urządza piknik i bazar na gruntach szkoły Św. Bonawentury, w Sturtevant, Wisconsin. Poprzednia data była niedziela, 23go sierpnia, ale została zmieniona na niedzielę, 30go sierpnia.

Wszyscy są proszeni na ten piknik, gdzie będziemy goszczeni przez Księży Franciszkanów. Msza Św. będzie odprawiona w kaplicy, a później będzie smaczny obiad przygotowany przez Braci Franciszkanów. Będą różne atrakcje, gry i interesujący program.

Autobusy dojeżdżają o godzinie 9:30 rano, z rogu ulic Hirsch i Le Moyne, przy parafii Św. Fidelisa. Po rezerwacje proszę telefonować do prezeski, pani A. Briskey, PE 6-6534. Cena biletu w obie strony jest $3.00. — Księża Franciszkanie oraz cały zarząd zaprasza wszystkich gości o przybycie i zapoznanie się z miłą gromadą.

Samochodem dojechać można drogą: Highway H dwie mile na wschód od drogi Rt 41, pomiędzy drogami Rt 11 i 20. — A. Briskey, prez.; S. Kwiatkowski, sekr. kores.

Kalendarzyk Posiedzeń

Piątek, 28 Sierpnia

Tow. Zwycięstwo, Grupa 2987 ZNP., z powodu okresu wakacyjnego, regularnego posiedzenia w miesiącu sierpniu mieć nie będzie.

Jednak sekretarka finansowa, pani Stanisława Marciniak, w piątek, dnia 28-go sierpnia, o godzinie 8-ej wieczorem, będzie w sali Domu Weteranów, pnr. 1239 N. Wood ul., by przyjąć opłaty członkowskie od wszystkich tych, którzy płacą miesięcznie. To też wszyscy członkowie Tow. Zwycięstwo, Gr. 2987 ZNP., którzy to czynią, są proszeni o przybycie i zapłacenie. W przeciwnym bowiem razie narazić się mogą na suspendowanie swojej asekuracji. Regularne natomiast posiedzenie odbędzie się w następnym miesiącu wrześniu, jak zwykle w czwarty piątek. — Józef Ciba, prezes; Witold Reginia, sekrł prot.

Miesięczne posiedzenie Klubu Ziemi Łomżyńskiej odbędzie się w piątek wieczorem, dnia 28go sierpnia, w sali Macierzy Polskiej, przy 1645 Milwaukee ave. Posiedzenie rozpocznie się o godz. 8ej wieczorem. Na tym posiedzeniu będzie wiele ważnych spraw do załatwienia. Prosimy wszystkich o przybycie. — Adam Nowakowski. prezes; Helena Lasota, sek. prot.

OFIARA BÓJKI WYROSTKÓW W MANHATTAN. W Manhattan rozegrała się krwawa bójka między dwoma grupami wyrostków, a mianowicie grupą Murzynów i Portoryknów. Po wkroczeniu policji znaleziono leżące na ulicy zwłoki 15-letniej murzynki, Theresy Gee, zastrzelonej w bójce. Policja sądzi, że Murzyni "przekroczyli granice terytorium" Portorykanów i to stało się powodem starcia.

Sekretarz Gen. Foszcz Na Złotym Jubileuszu Grupy 1104 ZNP

Towarzystwo Zwycięstwo pod Grunwaldem, Grupa 1104 ZNP, w dzielnicy Bridgeport, w Chicago, obchodzić będzie 50-tą rocznicę założenia.

Uroczystość jubileuszowa odbędzie się w niedzielę, 30go sierpnia, w sali Adama Mickewicza, 3310 S. Morgan st. Początek o godzinie 5-ej po południu.

Gościem Honorowym na tej imprezie będzie Sekretarz Generalny, p. Józef Fszcz, reprezentujący Zarząd Centralny ZNP.

Komitet Obchodu Złotych Godów zwraca się do wszystkich członków i przyjaciół z uprzejmą prośbą, by zechcieli poprzeć nasz uroczysty bankiet i zaszczycili go swoją obecnością, za co z góry ślicznie dziękujemy.

Za Tow. Zwycięstwo pod Grunwaldem — Emil S. Gembara, prezes. Za Komitet Obchodu: Jan Bandur, przewodniczący; Stan. Zawadzki, sekretarz; Michał Oleszkowicz, kasjer.

Wiadomości Sportowe

Trzecia Olimpiada Pan-Amerykańska Rozpoczyna Się 27-go Sierpnia, w Chicago. — 7 Państw Bierze Udział w Rozgrywkach w Piłkę Nożną

W ramach Olimpiady Pan-Amerykańskiej, zobaczymy bardzo zaciętą walkę w konkurencji piłki nożnej. Argentyna, Brazylia, Costa-Rica, Kuba, Haiti, Mexico i Stany Zjednoczone biorą udział w tej konkurencji. Mecze rozegrane zostaną systemem tabelowym czyli każda drużyna spotka się z każdą, otrzymując za wygrany mecz dwa punkty oraz jeden punkt za remis. Państwo, które otrzyma najwięcej punktów w tej konkurencji, będzie uznane jako mistrz piłki nożnej Trzeciej Pan-Amerykańskiej Olimpiady w Chicago.

Mecze piłki nożnej rozpoczną się w piątek 28 sierpnia i grane będą przez 10 dni po dwa mecze dziennie o drugiej i czwartej po południu, na Stadionie Hanson przy Fullerton i Central ave.

Z uwagi że razem musi być rozegranych 21 meczów, w poniedziałek, 31 sierpnia rozegranych zostanie 3 mecze.

Jak z powyższego wynika, to nie będzie żadnych finałowych meczów. Reprezentacja Stanów Zjednoczonych jest już od przeszło tygodnia w Chicago i ma swój obóz przy Uniwersytecie Chicagoskim, a trenuje na boisku Winnemac.

J. Kapinos.

Kronika z Trójcowa

Bardzo ważne posiedzenia następujących towarzystw odbędą się w miesiącu wrześniu w salach zwykłych posiedzeń, o godz. 8ej wieczorem. Obecność członkiń jest pożądana.

Kwartalne posiedzenie Tow. Św. Trójcy Oddział 30 Macierzy Polskiej we wtorek, 8go września. — Zofia Kochan, prezeska.

W piątek. 11go września, Tow. Św. Anny. Na tym posiedzeniu podany będzie program naszego Jubileuszu 55-lecia założenia i inne sprawy tyczące się naszej uroczystości będą załatwione. — Maria Fuhl, prezeska.

Kwartalne posiedzenie Tow. Św. Elżbiety w piątek, 18go września. Bardzo ważne sprawy będą omawiane. — K. Bagińska, prezeska.

Tow. Pań Pomocy Wyższej Szkoły Św. Trójcy — zmieniło nazwę swego towarzystwa mocą uchwały swych członkiń. Nazwa towarzystwa i wszelkie zmiany w tej sprawie będą załatwione no posiedzeniu w środę, 16go września. Obecność każdej członkini jest konieczna. Będzie także przyjęcie dla członkiń i, jak zwykle, zabawa towarzyska z dochodem na Dom Sióstr zakonnych. Każdy fancik będzie mile przyjęty. — A. Symonanis, prez.; A. Słomińska, sekr.

Chłopiec – 15 Lat Utonął w Forest Lake

W odległości 60 stóp od brzegu utopił się w Forest Lake 15-letni Robert Kininmonth z Echo Lake. Wyjechał on na jezioro tratwą, z której wpadł do wody, a nie umiejąc pływać, utonął.

POPIERAJCIE tych, którzy ogłaszają się w Dzienniku Związkowym

Roczny Piknik Klubu Parafii Niwiska, Powiat Kolbuszowa

Podaje się do wiadomości członkom i członkiniom Klubu Parafii Niwiska, przyjaciołom i znajomym, że Klub Parafii Niwiska, pow. Kolbuszowa, urządza wietki roczny piknik w niedzielę, dnia 30-go sierpnia, 1959 r., w pięknym i cienistym ogrodzie piknikowym — Shady Tree Inn Grove, pnr. 8900 So. Archer Ave., naprzeciwko O'Henry Parku, w Willow Springs, Illinois.

Początek pikniku o godz. 1-szej po południu.

Zarząd Klubu oraz Komitet pikniku zaprasza wszystkich miłośników zabawy piknikowej do jak najliczniejszego przybycia i wzięcia udziału, oraz spędzenia tego dnia na świeżym powietrzu, pod gołym niebem, zdala od dążeń i zabiegów codziennych. Każdy ubawi się do woli, gdyż doskonała i doborowa orkiestra pana E. Leonarda będzie mile przygrywać od tańca. Komitet ma wszystko przygotowane, tak aby każdego ubawić i zadowolić.

Będą drogowskazy umieszczone, począwszy od Archer Ave. i 79-ej ulicy, tak aby nikt z przyjeżdżających na piknik nie zbłądził. Jeszcze raz prosi się, aby każdy zarezerwował sobie ten dzień i przybył na piknik Klubu Parafii Niwiska, bo nie pożałuje czasu spędzonego wśród swoich. Za łaskawe przybycie i branie udziału w tym pikniku, już z góry zarząd i Komitet składa swe serdeczne i staropolskie "Bóg zapłać." A więc do zobaczenia się z wami w dniu 30 sierpnia, br., na naszym pikniku. Henryk Rziomek, przewod.; Adolf Działowy, prezes; Jan Guszak, sekr.

Piknik Gwiazda Wolności Gr. 1820 ZNP

Popularne Tow. Gwiazda Wolności Grupa 1820 ZNP., urządza wielki doroczny piknik w niedzielę, 6-go września, w lasku powiatowym Caldwell Woods, platforma 15-ta, w tym samym miejscu co rok rocznie. Początek o godz. 12 w południe. Dojazd Milwaukee ave. do końca linii tramwajowej, a potem na prawo. Uważać na nasze drogowskazy. Zapraszamy wszystkich pragnycych dobrej zabawy. Energiczny Komitet wraz z prezesem dokłada wszelkich starań, ażeby jak najlepiej i najweselej zabawić każdego. Będą podawane smaczne przekąski, nie wyczerpany bufet i bar, a do tańca przygrywać będzie znana i wesoła orkiestra Jana Żurawskiego.

Raz jeszcze zapraszamy naszych licznych członków, Zarząd Gminy 177 ZNP, grupy przynależne, wszystkich przyjaciół, sympatyków, — słowem całą Polonię, do wzięcia udziału w pikniku Tow. Gwiazda Wolności, Grupy 1820 ZNP, w niedzielę 6-go września.

Zarobił $150,000 Na Handlu Akcjami

Zmarły w Waukegan 62-letni nauczyciel matematyki Leonard M. Hovlid, zapisał w testamencie sumę $150,000 na różne instytucje publiczne. Sumę tę Hovlid zarobił w ciągu 40 lat na spekulacji giełdowej, handlując akcjami.

Z Działalności Stowarzyszenia Samopomocy Nowej Emigracji

STAROPOLSKI FESTYN

Już w najbliższą niedzielę, 30go sierpnia odbędzie się w Pilsen Park, przy 26ej ul. i Albany dawno zapowiadany "Staropolski Festyn" Stow. Samopomocy.

Kulminacyjnym momentem programu będzie wybór Miss 10-lecia Stow. Samopomocy, która w nagrodę otrzyma w obydwie strony bezpłatny przelot do Polski. Panie zgłoszone do konkursu proszone są o zgłoszenie się do przewodniczącego komitetu organizacyjnego p. Kazimierza Łukomskiego, bezpośrednio po przybyciu na piknik.

Jak i w latach poprzednich zespół harcerek i harcerzy zorganizuje opiekę nad dziećmi naszych gości przybyłych na piknik, przeprowadzając z nimi gry i zabawy. Dzieci, które przybędą w strojach narodowych zorganizowane będą w grupę, która wystąpi wobec publiczności.

Konferansjerem na pikniku będzie jeden z najnowszych emigrantów przybyłych do Chicago, p. Adam Wojtowicz.

Doskonała orkiestra Blue Band. Kioski szczęścia. Tanie i obficie zaopatrzone bary. Doskonała restauracja. I w ogóle świetna zabawa.

Piknik odbędzie się bez względu na pogodę, ponieważ w krytym pawilonie znajduje się olbrzymia sala do tańca, a poza tym sala restauracyjna i obszerny bar.

W związku z Jubileuszem Dziesięciolecia Stow. Samopomocy, wszyscy uczestnicy pikniku otrzymają specjalnie wydany Pamiętnik Jubileuszowy.

Wolny wstęp dla dzieci przybyłych wraz z rodzicami.

Całkowity dochód przeznaczony jest na działalność społeczną Stowarzyszenia, a zwłaszcza na fundusz mający umożliwić jak najszybsze nabycie Domu Społecznego, z którego mogłaby korzystać przede wszystkim nasza młodzież.

Początek o godzinie 1ej po południu. Wstęp $1.00.

UZUPEŁNIENIE

W poprzednim Komunikacie tygodniowym ogłoszona została lista Komitetu Honorowego Jubileuszu 10-lecia Stow. Samopomocy. Przez pomyłkę opuszczone zostało nazwisko p. Kazimierza Iwanickiego, kierownika programu radiowego. Za powyższe przeoczenie zarząd Stow. Samopomocy p. Iwanickiego przeprasza i serdecznie mu dziękuje za udzielanie łaskawej zgody na zamieszczenie jego nazwiska na liście Komitetu Honorowego.

PRZEDSTAWICIELE STOW. SAMOPOMOCY NA RADIO

W najbliższą sobotę, 29go sierpnia przedstawiciele zarządu Stowarzyszenia Samopomocy wezmą udział w następujących programach radiowych :

Dr. Włodzimierz Sikora na swoim programie przeprowadzi wywiad z prezesem Jerzym Zaleskim i wiceprezesem Kazimierzem Łukomskim.

Poza tym prez. Jerzy Zaleski w tymże dniu o godz. 2:30 weźmie udział w programie Roberta Lewandowskiego, natomiast wiceprezes Kazimierz Łukomski, o godz. 5:30 weźmie udział w programie Józefa Migały.

Wymienieni przedstawiciele Stowarzyszenia Samopomocy mówić będą na tematy związane z działalnością swej organizacji i w związku ze "Staropolskim Festynem," jaki odbędzie się w niedzielę dnia następnego.

RB SPRZEDAŻ

Dla Całej Rodziny

W Składzie Przy Milwaukee i Ashland

Otwarte w Czwartki od 9:30 Rano do 9:30 Wieczorem

Oszczędności Na "Powrót do Szkoły"

Chłopięce $3.95 z Gładkim Wykończeniem Bawełniane Spodnie	$2.88
Chłopięce $1.95 Flanelowe Koszule	$1.38
Dziewczęce $2.98 Orlon Swetry	$1.88
Dziewczęce $2.98 Sukienki	$1.88

Bezpłatne Parkowanie

BEZ ŻADNEJ WPŁATY

26 TYGODNI DO PŁACENIA

Milwaukee i Ashland

UWAGA CZYTELNICY W CHICAGO

Szybkość! Punktualność! Wygoda!

oto trzy zasady, jakimi się kierujemy w stosunku do

NASZYCH CZYTELNIKÓW

W myśl naszego hasła — czy chcecie

By Chłopiec Przynosił Wam DZIENNIK ZWIĄZKOWY DO DOMU?

Nie będziecie się już więcej kłopotać z kupowaniem gazety. Znajdziecie ją zawsze na Waszym gościnnym progu.

Jeżeli chcecie mieć tę wygodę — wystarczy wypełnić Kupon zamieszczony poniżej i przesłać go na adres:

DZIENNIK ZWIĄZKOWY

1201 N. Milwaukee Ave. Chicago 22, Ill.

UWAGA:

Dziennik Związkowy przez chłopca dostarczymy OSOBOM, KTÓRE ZAMIESZKUJĄ DZIELNICE MIASTA, OBSŁUGIWANE PRZEZ NASZE AGENCJE.

KUPON

Zamawiam niniejszym Dziennik Związkowy, który proszę doręczać mi do domu sześć razy w tygodniu, a za który obowiązuję się płacić chłopcu regularnie.

Numer domu....., Nazwa ulicy....., Piętro.....

Numer Telefonu.....

Miasto....., Zone....., Stan.....

Podpis zamawiającego.....

Dziennik Związkowy
POLISH DAILY ZGODA

Second-Class Postage Paid
At Chicago, Illinois

Published daily except Sundays, Holidays by
ALLIANCE PRINTERS AND PUBLISHERS, Inc.
1201 Milwaukee Avenue
CHICAGO 22, ILLINOIS

Wysyłany przez Pocztę w Chicago i w Kanadzie	Wysyłany przez Pocztę Poza Granicę Chicago w U. S.
Codziennie i Sobotę	Codziennie i Sobotę
Rocznie (1 yr.) $16.00	Rocznie (1 yr.) $15.00
Półrocz. (6 mos.) 9:50	Półrocz. (6 mos.) 9.00
Kwartał (3 mos.) 6.00	Kwartał (3 mos.) 5:50
Miesięcz. (1 mo.) 2.75	Miesięcz. (1 mo. 2.75
Tylko Sobotnie Wydanie	Tylko Sobotnie Wydanie
Rocznie (1 yr.) $6.50	Rocznie (1 yr.) $6.00
Półrocz. (6 mos.) 4.00	Półrocz. (6 mos.) 3.75
Kwartał (3 mos.) 2.50	Kwartał (3 mos.) 2.50

DO INNYCH KRAJÓW

Codziennie i Sobotnie	Tylko Sobot. Wydanie
Rocznie (year) $22.00	Rocznie (year) $8.00
Półrocz. (6 mos.) 13.00	Półrocz. (6 mos.) 5.50
Kwartał (3 mos.) 8.00	Kwartał (3 mos.) 3.50

Na "Standach" (News-Stands) — Pojedyńczy Numer Codziennie (Single Daily Copy).....7c
Na "Standach" (News-Stands) — Pojedyńczy Numer Sobotni (Single Saturday Copy).....15c

KAROL PIĄTKIEWICZ, Editor-in-Chief
J. STAN. ŚWIERCZYŃSKI, Manager

Phone: All Departments BRunswick 8-8700
Telephone to City Editor before 8 A. M. BRunswick 8-8707

Rękopisów i fotografii Redakcja nie zwraca.

Kanada w Walce z Inflacją

Na łamach prasy kanadyjskiej znajduje się ostatnio moc ciekawych wypowiedzi wybitnych przedstawicieli bankowości i innych dziedzin życia gospodarczego w Kanadzie na temat walki z inflacją—dowiadujemy się z winnipegskiego Czasu. Rzeczoznawcy ci złożyli zeznania przed komisją finansową Senatu Kanadyjskiego.

Zdaniem p. J. Douglas Gibsona, generalnego dyrektora Banku of Nova Scotia, spośród wielu objawów inflacji, najsilnejszy i najtrudniejszy do zwalczania jest brak politycznej odpowiedzialności z strony czynników rządowych.

Konieczność zaufania ogółu do pieniądza była podkreślana przez doskonałego ekonomistę, profesora F. A. Knox z uniwersytetu Queens. Jeśli kierunki gospodarcze, zmierzające do powstrzymania zarówno tendencji inflacyjnych i deflacyjnych mają odnieść skutek—mówi profesor Knox—musi istnieć wiara, że pieniądz na długo utrzyma swoją siłę nabywczą.

Prezes Banku of Canada, p. James Coyne zdecydowanie odrzucił popularną ostatnio teorię o istnieniu tak zwanej "pełzającej inflacji" i stwierdził, że nie może istnieć ona w życiu gospodarczym, bez powodowania wielkich szkód. Oświadczył że nie wyczuwa obecnie istnienia inflacji w Kanadzie. Dodał jednak, że do niedawna istniały objawy, które mogłyby ją spowodować, gdyby nie zostały zdecydowanie opanowane.

W rezultacie przeprowadzonych badań Senacka Komisja Finansowa orzekła, że istnieje ogólna obawa przed infacją i, że obawa ta jest groźna sama w sobie, gdyż może inflację taką spowodować. Należy przeto w pierwszym rzędzie ograniczyć podaż waluty obiegowej na rynek pieniędzy, powstrzymać wzrost wydatków rządowych i unikać wszelkich deficytów.

Jednakże, jak mówi dalej raport komisji, te ograniczenia nie mogą być skuteczne, jeśli nie pójdą z nimi w parze ograniczenia w wysuwaniu żądań i powodowaniu nacisków, ze strony grup robotniczych, lub organizacji handlowo-przemysłowych. Jeśli tego rodzaju posunięcia, czy to ze względów politycznych, czy też gospodarczych, są zbyt silne, mogą one udaremnić wysiłek władz i spowodować bezrobocie i stagnację.

Pan P-Ł Baje, Jak Mu Się Zdaje

W wydawanej w Warszawie '7-dniowej" propagandówce komunistycznej, operującej pod patriotycznymi, nawet i pro-katolickimi oraz neutralnymi maskami, naszpikowanymi czerwonymi wtyczkami o wyraźnym celu szerzenia dywersji w szeregach polonijnych i nakłaniania Polonii zagranicznej do przejścia pod komendę Kremla i jego marionetek w ujarzmionych krajach, rozpisał się sążniście niejaki p. Z. Poray-Łukaczyński, powołujący się na członkostwo Związku Narodowego Polskiego, na swą "walkę o Polskę, wielokrotne rany i torturowanie przez przeklęte gestapo i uwięzienie w kaźni Dachau." Propagandówka komunistyczna opatrzyła to własną uwagą: "drugi z kolei fragment obszernej wypowiedzi znanego publicysty p. Zbigniewa Poray-Łukaczyńskiego z USA, nadesłanej nam w związku z ankietą na temat naszych Ziem Zachodnich."

Nie kwestionujemy bynajmniej pana P-Ł. walk, ran i pobytu w Dachau, ani członkostwa ZNP. Nie o to bowiem chodzi, chociaż takie szczegóły w przytoczeniu są niewątpliwie wykalkulowane na spotęgowanie rzekomej wiarogodności i znajomości rzeczy przez "znanego publicystę z USA," który nie jest nam znany. A przecież wszystkich "znanych publicystów" wśród naszej Polonii znamy. I znamy ich nie tylko my, my w redakcji Dziennika Związkowego, ale i inni ich znają. Zna ich cały ogół. Tymczasem o takim "znanym publicyście" słyszymy po raz pierwszy. Więc i wrażenie, że takie wybujanie pana P-Ł. przez propagandówkę było może celowe, jak ona fabrykuje inne "wielkości," dla wprowadzenia w błąd czytelników po środowiskach polonijnych w innych krajach.

Z opublikowanej przez propagandówkę "wypowiedzi" p. P-Ł. nie można też wcale wywnioskować, aby był on jakimkolwiek publicystą. Wynika raczej, że nawet nie czyta on wogóle prasy polsko-amerykańskiej. Nadmienia o otrzymywaniu związkowej "Zgody," dwutygodniowego organu, z uwagą "należę, lecz pisma Związku nie czytam"... bo niby już wszystko wiem. Czy wiem więcej? Trudno też powiedzieć, aby p. P-Ł. czytał jakiekolwiek inne pisma polsko-amerykańskie. Gdyby czytał, na pewno byłby lepiej zorientowany i takich szkaradnych gaf nie popełniałby. Jeśli to, co propagandówka podaje, faktycznie od niego pochodzi, a nie jest mu przypisane?

Pan P-Ł.krytykuje wszystko w czambuł. Wszystkich poucza. On—jakby wszystkie rozumy zjadł—wie co jest, jak być powinno, jakie są obowiązki senatora polskiego pochodzenia, kongresmanów w Washingtonie, Związku, ZPRK, Kongresu Polonii, kleru polsko-amerykańskiego, parafii polskich i tak dalej, i tak dalej. A w konkluzji twierdzenie, że wszyscy mało lub nic nie robią w obronie granicy na Odrze i Nysie. Wygląda, jakby ón, jedynie on bronił tej granicy w Stanach Zjednoczonych "przed zachłannością niemiecką."

Użyty w tym został nawet taki mocno podejrzany argument pod adresem przywódców naszej Polonii: "Obawiam się, że na usprawiedliwienie mogą powiedzieć, iż obecny ustrój polityczny Polski im się nie podoba. Oświadczam uroczyście, że mnie także się nie podoba. Ale to nie o ustrój chodzi."

Ten p. P-Ł., który "nie czyta pisma związkowego, wytyka, że w Washingtonie znajduje się "13tu kongresmanów polskiego pochodzenia' (12 kongresmanów i jeden senator). "Niestety"—pisze—"muszę stwierdzić, że... (poza jednym wymienionym)—właściwie ani jeden poseł polskiej krwi nie zabrał głosu w obronie Polski i jej Ziem Zachodnich."

W podobnym czepianiu się Kongresu Polonii ów p. P-Ł. powiada między innymi: "Działanie Kongresu Polonii winno być wielostronne. Skoro sekretarz generalny ks. Karcz przebywa stale w Washingtonie, jego obowiązkiem jest nawiązywanie kontaktów z posłami, z senatorami, ambasadorami i wysokimi urzędnikami w Departamencie Stanu, informowanie ich o sprawach polskich i dostarczanie im dobrze przygotowanych materiałów o sprawach polskich."

W tym wyczuwa się nie tylko czepianie się członków Kongresu Stanów Zjednoczonych polskiego pochodzenia, Kongresu Polonii, ale i księdza katolickiego. Aby całkiem pasowało do komunistycznego punktu widzenia?... U nas, w Stanach Zjednoczonych, każdy ze światlejszych naszych rodaków uśmieje się szczerze z politowaniem z takich informacji. Jednakże trzeba pamiętać, iż propagandówka z takimi andronami jest rozsyłana na koszt komunistycznego reżimu do wszystkich ośrodków polonijnych na świecie, nie tylko w Stanach Zjednoczonych. Więc bzdury takiego "znanego publicysty z USA" mogą być przyjęte za dobrą monetę przez wielu łatwowiernych, którzy się dotychczas na piątokolumnowej "publicystyce" tej "7-dniówki" nie poznali i nie zdemaskowali jej faktycznego ducha i publicystycznych celów.

My nie znamy jednego kongresmana polskiego pochodzenia w Washingtonie, który by nie występował i nie bronił spraw Polski i narodu polskiego do granicy na Odrze i Nysie Łużyckiej. Każde też nieco podrosłe dziecko polsko-amerykańskie wie, że ks. Karcz, sekretarz generalny Kongresu Polonii, nie "przebywa stale w Washingtonie," ale w swej parafii w Indiana, co nie odrywa go od pracy dla Polski i obrony Ziem Zachodnich.

Radzimy więc panu P-Ł. czytać pisma związkowe lub jakiekolwiek pisma reprezentujące zorganizowaną Polonię Amerykańską, zamiast propagandówki komunistyczne. Radzimy to uczynić bezzwłocznie w interesie obrony spraw Polski i granicy na Odrze i Nysie, jak i w interesie własnym... aby nie ośmieszać się i nie wprowadzać w błąd innych swym bujaniem o tym, co się zna piąte przez dziesiąte lub wcale.

To i Owo

W dniu 20 czerwca 1941 roku—18 lat temu—w obozie koncentracyjnym w Działdowie, pozostającym pod rządami gauleitera Ericha Kocha—zmarł, zamęczony przez hitlerowców senior Episkopatu Polski—J. E. Ks. Arcybiskup Antoni Julian Nowowiejski—pasterz Diecezji Płockiej. Obszerne wspomnienie poświęcono o tej pięknej postaci Kapłana, który—według słów ks. biskupa Zakrzewskiego—"przez trzydzieści trzy lata szedł jako przewodnik przed swoim ludem, jako pochodnia wiary, nie przygasająca nigdy, jako pochodnia poświęcenia i miłości."

14 lipiec Franciski jest w dużej mierze i świętem narodowym Polonii Francuskiej, gdyż od kilku już stuleci naród polski jest związany z Francją i francuskim narodem węzłami miłości, braterstwa i gorącej przyjaźni. Polacy wiedzą też, że od siły, znaczenia i wielkości Francji, zależeć będą w przyszłości również losy Polski i całego polskiego narodu.

WIÓRA SPOD PIÓRA

DICKENS I RYBY

Charles Dickens, znakomity autor "Dawida Copperfielda," namiętnie uprawiał rybołóstwo. Całymi godzinami przesiadywał na tym samym miejscu, nieopodal swego domu, zarzucał wędkę i pogrążał się w myślach.

—PanieDickens — zagadnął go pewnego dnia sąsiad — w tym miejscu nie złowi pan ryby. Trzeba się wybrać w górę rzeki, bliżej wodnego młyna. Tam aż się roi od węgorzy. Za jednym zamachem będzie pan miał rybę na haczyku.

—Serdecznie dziękuję, dobry człowieku — bąknął zmieszany Dickens. — Ale obawiam się, że ryby będą mi tam za bardzo przeszkadzały...

* * *

WSZYSTKO JEDNO

—Proszę o bochenek chleba.
—Czarnego czy białego?
—Wszystko jedno, bo to dla babci, a ona niedowidzi.

* * *

Kłócić się, wypada tylko małżonkom, gdyż to jest ich posag, ale kochanka powinna słyszeć tylko same grzeczności.

* * *

Kobieta zdobywa sobie męża swymi zaletami, swymi zaś ponętnymi słabostkami przywiązuje go do siebie.

* * *

Z NADZIEJĄ... W ŻYCIE

Idźi w życie z nadzieją zwycięstwa
Z ufnością w Boga i opiekę Jego
Dąż do celu jasno wytkniętego

Porzuć rozterkę i chwile zwątpienia
Niech wiara w Boga siły Twoje krzepi
Wiara podstawą ziemskiego istnienia...
Modlitwa szczera serc rany zasklepi.

Gdy Cię przygniotą smutku ciężary
I łzy przysłonią horyzont jasny...
Wspomnij jak Chrystus cierpiał bez miary
Za grzechy nasze dźwigając krzyż własny.
Chicago, 1959.

Maria Darasz

* * *

WIDOK ZE WZGÓRZA

Jesień wspomnienia tka młodości.
W błękicie srebrnym płynie,
Widmowy jak myśl o nicości.
Czyżem to życie śnił jedynie?
Patrzę na złote pola, gaje,
Spowite w spokój, skarb najrzadszy,
I wszystko większe w krąg się zdaje,
Jak gdy na świat przez łzy się patrzy.

Leopold Staff

* * *

GAPOWE

Co miesiąc uczestnicy loterii i gier liczbowych nie odbierają około 2 miliony złotych należących się im za wygrane.

* * *

MATKI MIASTA

W Knurowie tylko przewodniczący MRN jest mężczyzną, pozostałymi radnymi są same kobiety.

* * *

DRZWI DO AFRYKI

Zakłady Stolarki Budowlanej w Wołominie wysłały pierwszą partię drzwi do Afryki. Drzwi zrobiły furorę, zamówienia sypią się.

* * *

JAJKA W PROSZKU

W Nowej Soli przerabia się kurze jaja na proszek. Z terenu Ziemi Lubuskiej co miesiąc wysyła się 30 wagonów jaj (4,5 miliona sztuk) na eksport.

* * *

PRZEKWATEROWANIE JELENI

Z lasów Opolszczyzny przewieziono 50 pięknych jeleni do woj. lubelskiego, gdzie zwierzęta te są rzadkością.

* * *

GODZINA MARZEŃ

Na ziemię spłynął szary cichy zmrok,
Lekkim woalem okrył świat dokoła,
Na próżno w dal wytężam swój wzrok,
Cisza, jak dotyk samego anioła.

Cisza, jedynie gwiazd złocisty krąg,
I piękna tarcza srebrnego miesiąca,
Jak delikatny dotyk czułych rąk
Łagodzi smutek noc gwiazdami lśniąca.

Łagodzi ból mój w marzeń cudny świat,
Podąża myśl ma, piękno nocy sprzyja,
Godzina marzeń, pachnie róży kwiat,
A czas jak w baśni tak szybko przemija.

Zofia Hrynkiewicz.

Londyn, w lipcu, 1959 r.

* * *

PSI HOTEL

W Katowicach otwarto przechowalnie psów oraz schronisko dla psów bezdomnych. Lokatorów jest bez liku.

Co Życie Niesie

Droga Pełna Wybojów: — Gotowy Do Boju Atlas Tylko Poprzednikiem Minutnika

Pocisk dalekosięgły, Atlas, o zasięgu 6,000 mi, zdał nareszcie egzamin dojrzałości i komenda lotnicza przyznała mu "pełną gotowość bojową."

Dla Stanów Zjednoczonych i dla reszty wolnego świata dobra to jest i pocieszająca wiadomość. — "Operacyjny," czyli w pełni działający pocisk odrzutowy o międzykontynentalnym zasięgu jest niezawodnie wyprzedzeniem Rosji, gdzie nawet gadatliwy i chełpowaty Chruszczow nie mógł swojemu "najwyższemu sowietowi" nic lepszego powiedzieć ponad to, że dalekosięgłe pociski Moskali znajdują się w "serialnej wytwórczości."

* * *

Wielu ludzi błędnie ową "serialną wytwórczość' zrozumiało i przyszło do przekonania, że "serialna produkcja" oznacza "masową produkcję."

W rzeczy samej "serialność" oznacza stopniowe wytwarzanie prototypów i próbowanie ich w celu usuwania z nich rozmaitych "robaczków" mechanicznych.

Taką właśnie serialność skończył Atlas i odtąd oddawany będzie obsłudze wojskowej wprost z wytwórni. Ale i w tym wypadku nie oznacza to "masowej" produkcji, ale raczej "ilościowe wytwarzanie."

* * *

Nie spodziewamy się więc, że Atlas będzie wyrabiany masowo, jak na przykład samochody lub lodówki elektryczne.

Nie spodziewamy się też, że każdy Atlas, który opuści fabrykę, będzie w zupełności posłuszny obsłudze wojskowej i za każdym razem poszybuje pod niebiosa i przepędzi trasę mu wyznaczoną.

* * *

Znaczny, nawet bardzo znaczny odsetek Atlasów może się zmarnować na poligonach lub w czasie lotu.

Przyczyną tego jest głównie paliwo pędne.

Tak Atlas, jak i sowieckie pociski, posługują się dotychczas paliwem płynnym. Między metodą amerykańską a sowiecką jest mała różnica: Amerykanie większy nacisk kładą na płynny tlen, podczas gdy Rosjanie podobno za podstawę siły wybuchowej palników używają boronu.

* * *

I w jednym i w drugim wypadku, płynne paliwo właściwie nie nadaje się do celów militarnych, choć w statkach przestworzy może mieć zastosowanie.

Weźmy na przykład Atlasa. Dlatego, że musi posługiwać się płynnym paliwem, posiada w sobie niesłychanie skomplikowaną "pumbiarkę" i jego części składowe, nieraz delikatniejsze od sprężynek i kółek zegarka, oblicza się na przeszło sto tysięcy!

* * *

W takiej mnogości mechanizmów bezwzględnie uzależnionych od siebie, nie sposób jest zawsze i w każdym wypadku zapewnić sprawność działania. Gdzieś jakaś sprężynka grubości włosa, lub trybik mniejszy od trybiku zegarkowego, może uszczknąć.

A największy kłopot jest z "plumbiarką," albowiem płynny tlen musi być mieszany z innym płynem niemal w samej sekundzie szalania i to wewnątrz motorów.

* * *

Te zawisłości mechaniczne, jakoteż fakt, że pocisk może być dopiero "w ostatniej chwili" napełniony paliwem sprawiają to, że potrzeba jakichś czterech godzin do przygotowania Atlasu do wystrzału.

A nie potrzeba być wtórym Napoleonem, aby spostrzedz, że takie przygotowania do ataku względnie do odwetu są niemożliwie długie.

* * *

Odpowiedzią na te trudności jest twarde paliwo, już znajdujące się tu na dziedzinie doświadczalnej.

Za dwa, lub najwyżej trzy lata, Stany Zjednoczone będą posiadały międzykontynentalny pocisk o twardym paliwie. Pocisk ten będzie nosił nazwę Minutnika (Minuteman — co oznacza członka obywatelskiej milicji z czasów wojny o niepodległość).

Pocisk o twardym paliwie będzie miał mechanizmy ogromnie uproszczone, przypominające niemal prymitywne odrzutowce. To znów da możność uczonym i technikom zwrócenia większej uwagi na przyrządy sterownicze i telemetryczne.

* * *

Ale i Minuteman przyniesie pewne rozczarowania ludziom, którzy już dziś wierzą, że pociski międzykontynentalne mają celność.

Chruszczow plótł ni w pięć ni w dziewięć, a sen. Hubert H. Humphrey i były gubernator stanu New York, Averell Harriman mu bezkrytycznie uwierzyli, że sowieckie rakiety "trafią w każdy punkt świata."

* * *

Po Chruszczowie zresztą nie można się spodziewać lepszej wieedzy. A, jak to zazwyczaj bywa w tyraniach, może sowieccy naukowcy, aby pozbyć się gbura, chama i jednocześnie bossa, zapewnili go, że "można" rakietą z sowieckiego raju "wszędzie trafić."

* * *

Oodrzućmy więc na chwilę wygłupania się Chruszczowa i rozważmy na chwilę sprawę owej "celności."

Otóż—pocisk międzykontynentalny jest właściwie wyobrzymioną kulą, której raz nadany kierunek można cośkolwiek telemetrycznie zmienić, ale nie za bardzo.

A gdy się strzela kulą, to aby trafić, trzeba wiedzieć skąd się strzela i jak daleko jest cel.

* * *

I trudno wam będzie uwierzyć, ale właśnie z wystrzałami dalekosięgłych rakiet jest ten kłopot, że dokładnie nie wiemy skąd i dokąd strzelamy. Trudniej jeszcze uwierzyć w to, że pomiary ziemi, jej wyklęsłości i jej kształt nie są dokładnie znane.

* * *

I gdy w grę w locie pocisku wchodzą siły elektro-magnetyczne, łatwo jest pobłądzić.

Na niedokładności pomiarów i na cośkolwiek inny kształt ziemi od tego, jaki sobie wyobrażaliśmy, wskazał już amerykański satelita Vanguard III.

Ale dopiero większe, lepiej wyposażone i w kamery i przyrządy telemetryczno-pomiarowe księżyce będą nam mogły dokładniej coś o ziemi, o jej kształcie i o jej rozmiarach powiedzieć.

* * *

Dlatego dziś, gdy Amerykanie wystrzeliwują na przykład Atlasa, to wyznaczają tak zwaną "target area"—czyli obszar celu wynoszący od 50 do 100 mil kwadratowych i za wielki sukces to uważają, gdy pocisk w tę "arenę punktową" uderzy.

Gdy więc Chruszczow mówi że jego rakiety mogą uderzyć w "każdy punkt świata," to w głupocie swojej bredzi jak Piekarski na mękach.

* * *

Dzisiejsze pociski międzykontynentalne więc uważać raczej należy za broń teroru, a nie planowanego zniszczenia.

Bo gdyby na przykład Moskale swoją rakietę celowali w stronę Chicago i trafili nią w nas toby się to tylko tak przytrafiło jak ślepej kurze ziarnko.

* * *

Zresztą z tymi sowieckimi rakietami to jest sprawa raczej dziwna. Wiemy, że Moskale mają rakiety krótkiego zasięgu, bo te i można łatwo zbudować i nawet do celu sterować.

Ale o międzykontynentalnych rakietach sowieckich wiemy tylko tyle, że amerykańskie stacje radarowe podchwytują od czasu do czasu loty jakichś "objektów," ale ani ich zasięgu ani struktury ustalić nie mogą.

* * *

Tak się więc (na razie) ma sprawa rakiet międzykontynentalnych.

Szybki rozwój techniki może dokonać jakiegoś przełomu, a wówczas Atlas a nawet Minutnik mogą stać się przeżytkami.

Ale w tej chwili, Atlas jest wielkim i pocieszającym osiągnięciem.

Nowe Rurociągi Gazowe w Polsce

Katowice. (P) — Dwanaście milionów złotych przeznaczyły Rady Narodowe miast województwa katowickiego na rozbudowę ulicznych rurociągów gazowych. Między innymi otrzymały je Rybnik, Pszczyna i Bielsk.

Zakłady gazownicze województwa katowickiego dostarczyły w roku ubiegłym mieszkańcom miast o 13 procent więcej gazu, niż przewidywały plany.

TIMELY TOPICS

The 20th Anniversary Of The Infamous Molotov-Ribbentrop Pact

Congressman Roman Pucinski Warns Against Soviet Treachery

On August 24, Congressman Roman Pucinski (R-Ill.) delivered a stirring address in the U.S. House of Representatives.

The following are excerpts from his remarks:

August 23, marked the 20th anniversary of the Molotov-Ribbentrop Pact, which touched off World War II.

I believe it is of utmost importance that we recall this infamous agreement between the Soviet Union and the Nazis at this particular time when our nation is preparing to greet the boss of the Communist conspirators, Premier Nikita Khruschev, here in this country in another three weeks.

Let there be no doubt in the mind of a single American that the Soviet Union is just as responsible for World War II as was Hitler. And try as anyone may, the Molotov-Ribbentrop Agreement stands as indelible proof of this indisputable fact.

...It is indeed regrettable that the thousands upon thousands of American Gold Star Mothers whose sons died in World War II; the thousands upon thousands of American veterans who are today still in our hospitals or walking the streets as cripples from injuries received in World War II; the thousands upon thousands of European refugees who are now Americans and who have lost all of their possessions to Nazi-Soviet aggression, and finally, the thousands upon thousands of Americans whose relatives were destroyed by the Nazi butchers in the concentration camps and the Soviet butchers at Katyn and other Communist torture centers, are being asked to pay respect to Mr. Khruschev — one of the co-conspirators in the Molotov-Ribbentrop Pact.

Let there be no doubt in anyone's mind that the secret pact signed on August 23, 1939 between Soviet Foreign Commisar V. M. Molotov and Nazi Foreign Minister Joachim von Ribbentrop cleared the way for the beginning of World War II. That the tragic effects of this agreement upon the course of world history have been great goes without saying.

In reviewing the events which preceeded the signing of the Molotov-Ribbentrop Pact, I shall show here today that we as Americans who want to preserve peace, but an honorable peace, must, for the sake of survival, study the past.

I should like to emphasize, just as strongly as I know how, that the importance of the Molotov-Ribbentrop Pact lies in the fact that it was a pact of war. It was a pact that gave Hitler a free hand to crush Poland, knowing full well he could do so with impunity from the Soviet Union.

It is indeed the height of hypocrisy for Boss Khruschev to benignly proclaim in Moscow that he is coming to America as a "peaceful" man, when at this very moment, with the full blessing of the Moscow rulers, the Communists are plotting an assault on Laos. Can there be any doubt in your minds what this despot who is coming here with the blood of millions of European people on his hands is going to tell the Chinese Communists when he arrives in Peiping to participate in the tenth anniversary of their rape of China on October 1st, following his visit to America?

Yes, my colleagues, I beg of you to study the Molotov-Ribbentrop Pact so you can understand the full depth and meaning of Communist treachery. Here was the formula for deceipt. This past stands out as a factual example of how the Communist mind operates and how the Soviet rulers will use any tools of deception to ultimately force international Communism upon the entire world.

The world has forgotten too soon that the Soviet armies sat idly by while the free West was locked in deadly battle with the Nazi forces during roughtly the first half of World War II, and the Communists in this country did everything they could to cripple our own war effort until that day when Hitler finally plunged his armies into Russia. I have said and will continue to say that the Soviet Union was just as responsible as was Hitler and we in this country today cannot in good conscience absolve Khruschev of his guilt in this conspiracy.

The circumstances that produced the Molotov-Ribbentrop Pact are fascinating, and for us today, they are instructive. The year 1939 was a critical year for the Western world. Europe was divided into three major camps: Great Britain and France, representing the status quo powers; Nazi Germany and Fascist Italy on the side of revisionism; and Soviet Russia, the great question mark in the balance of power in Europe. British and French interests were predicated upon the firm belief that the European system established at Versailles following World War I had to be preserved. Nazi Germany wanted to revise this system by regaining territories lost as a consequence of the Treaty of Versailles; but even more, to assert German domination over the European continent. In a word, Nazi Germany wanted to reverse the established order by reducing French and British power and creating a new status quo only this time in the Nazi image. Soviet Russia, hostile to both the status quo powers and Nazi Germany, was in fact the vital counterpoise in the precarious balance of power in 1939. Whichever way the Russians threw their weight would inevitably be a determining factor—indeed a vital one—in the course of European history.

At this time, the United States played no key role on the European continent. After World War I, it was content with a policy of disagreement from European affairs. For the Nazis and Communists, American power could only be calculated as possibly a long-term potential factor for the status quo nations. Nor did the Japanese directly enter into the European picture. Although the Japanese were allied with the Nazis in an anti-Communist pact, they were, nonetheless, totally taken up with their attempted conquest of China and the business of establishing a new order in the Far East.

Such was the general power alignment in Europe at the end of 1938 and early 1939.

(To be continued)

★ ★ ★ Sports — P.N.A. Youth Section — Social ★ ★ ★

U. S. Picked To Win 11 Team Titles In Third Pan American Competition

Chicago. —(UPI)— The man who will direct the destiny of the United States in the 1960 Summer Olympic games in Rome predicted today that the U.S. will win a minimum of 11 of the 27 team titles in the 3rd Pan American Games opening Thursday.

"That should give us tremendous impetus toward the games at Rome," said Kenneth L. (Tug) Wilson, president of the U. S. Olympic committee, adding that he wasn't counting the U.S. completely out of the other team titles to be decided here.

"All of the competing countries figure their teams are vastly improved over what they had at Mexico City in the last Pan American games," Wilson continued. "But from talking to our coaches and other officials I'm confident that this is one of the strongest squads we ever have put together for international competition."

Wilson, basing his predictions from what the U.S. coaches have told him, figured the U.S. could win both men's and women's track and field, both men's and women's basketball, yachting, boxing, baseball, men's and women's tennis, and men's and women's gymnastics.

Other nations are favored or co-favored with the U.S. in soccer, equestrian, both men's and women's fencing, water polo, yachting, cycling, men's and women's gymnastics and skeet.

U. S. COULD UPSET DOPE

However, Wilson believes the U.S. could upset the dope in rowing, yachting, and wrestling, among others.

Defending champion Argentina and up and coming Costa Rica are favored in soccer; Argentina, Brazil and Mexico in equestrian, Uruguay and Argentina in men's and women's fencing, Argentina in water polo, Chile and Argentina in rowing, Cuba, Mexico and Peru in shooting, Mexico, Argentina and Chile in the modern pentathlon, Cuba in wrestling, Argentina, Venezuela and Mexico in cycling, Chile in skeet, and Brazil both men's and women's volleyball.

"After watching them workout and viewing their records, this is the strongest (U. S.) men's track team that's ever been put together by anybody at any place," Wilson declared. "I'd have to say that a large percentage of this team will be on our 1960 Olympic squad."

He anticipated "perhaps a little trouble from Venezuela and the British West Indies in the relay races, but that's all."

As for the women's track and field team, Wison called this group "better than we had against the Russians in Philadelphia."

"Fred Schaus, our basketball coach, says this is the best basketball team we've ever fielded in international competition," Wilson went on. "It has good team size."

One of our strongest showings, according to Wilson, should be in men's swimming.

"A lot of our fellows who hold records weren't able to make the team," he pointed out. "Mexico and Canada could give us some trouble, but not too much. In women's swimming, Argentina figures behind us."

White Sox Squeeze Thru To Close Win; Giants Trample Bucs

The Giants and White Sox may well wind up as rivals in the World Series, but they sure are traveling different roads toward the promised land

The Giants like to slug it out in a "big inning," as they did in a 12-5 triumph over the Pittsburgh Pirates Tuesday night to preserve their 3½ game National League lead. Even 18-game winner Johnny Antonelli got into the act with a two-run homer.

But now about those White Sox, who think a "big inning" means a walk, a stolen base, a wild pitch, and a sacrifice fly.

The Go-Go-Soxers gave a typical performance as they came from behind to beat the Boston Red Sox, 5-4, in 10 innings and maintain their two-game lead in the American League chase. That was merely their 30th one-run victory so far this season.

This time they were "treated" to an early homer by rookie Norm Cash. But they had only four hits off Frank Sullivan and trailed, 4-2, going into the ninth. Singles by Al Smith and Cash chased Sullivan and then Jim Rivera and John Romano continued the "bombardment" with singles off reliever Mike Fornieles to tie the score.

Chicago won in the 10th when Sherm Lollar walked with two out and Billy Goodman drove him home with a double. Turk Lown, who pitched only the 10th for Chicago, was the winner.

The Giants, on the other hand, missed scoring in only two innings as they trampled the Pirates for Antonelli's 18th victory —tops in the Majors. Daryl Spencer also homered as the Giants pounded out 15 hits and it didn't matter that Antonelli wasn't at his best. Giving up 10 hits including Dick Stuart's 20th homer.

The Giants and the White Sox both remained under pennant pressure, however, for their top rivals also won during the all-games-at-night Big League progarm.

In the National League, the second-place Los Angeles Dodgers whipped Philadelphia, 5-2, to stay a half-game ahead of the third-place Milwaukee Braves, who downed St. Louis, 3-1, in 10 innings. Also, the Chicago Cubs downed Cincinnati, 8-6.

In the American League, second place Cleveland ripped New York, 7-3; Washington downed Detroit, 3-1; and Kansas City shaded Baltimore, 6-5.

PODRES HALTS PHILS

Duke Snider and Gil Hodges, the two "Old Pros" who are pacing the Los Angeles attack, each whacked his 21st homer of the year to beat the Phils. Snider's was the 352nd of his career, breaking his third-place tie with Ralph Kiner on the all-time National League list and leaving him behind only Mel Ott and Stan Musial. Johnny Podres was the winner, with relief help, and Robin Roberts, victim of both homers, the loser.

Ray Boone, acquired recently for pinch-hitting strength, delivered a run-scoring ninth-inning single that gave the Braves a 1-1 tie with the Cards and then Ed Mathews' double highlighted a winning two-run rally in the 10th. Reliever Don McMahon, whose two-inning stint saw him retire Musial with the bags loaded in the ninth, was the winner.

Homers by Cal Neeman and Irv Noren led the Cubs' 11-hit attack against Cincinnati as southpaw Bill Henry picked up the win with 5 and a third innings of one-run pitching.

Rocky Colavito belted two homers and Vic Power one for the Indians as Cal McLish posted his 16th win on a six-hitter over the Yanks. Colavitos blasts gave him 37 for the year, tying him with Harmon Killebrew of the Senators and Ernie Banks of the Cubs for the Major-League lead. Marv Throneberry and Hec Lopez homered for the Yanks.

Gene Kiniski, Carpentier In Stadium Clash

Gene Kiniski, of Polish descent from Alberta, Canada, and Edouard Carpentier, of France, are paired in the main event of an all star wrestling card, Saturday, August 29th, in the Chicago Stadium, 1800 West Madison St. The match will be to a two out of three fall verdict with a sixty minute limit. The guest referee will be Jack Sharkey, former world's heavyweight boxing champion.

Another Polish star, Wladek "Killer" Kowalski, of Canada, will face Karl Krause, of Belgium who is of German descent.

Kiniski and Carpentier met in a previous Stadium show and after each had gained a fall, Kiniski was disqualified for infraction of the rules. Gene believed he was in the right and demanded a return match which has now been signed for Saturday.

Kiniski is a former University of Arizona football and mat star and was the western amateur heavyweight mat champion in Canada in 1947-48 and 49. He then went on to capture the Arizona State heavyweight title in 1950 and '51. He played pro football with the Edmonton Eskimos, but tired of gridiron activities and turned to wrestling where he has been successful.

Carpentier, Champion of Europe in wrestling, came to Canada five years ago and then toured the USA where he gained fifty two straight wins. His aerial scissor holds and other great actions in the ring have been of a sensational nature.

Kowalski who meets Karl Krause weighs 275 pounds and stands six feet seven inches in height. He has been a cruel warrior in the ring crippling several foes. He tore an ear off Yukon Eric and broke Sandor Szabo's leg. He studies hypnotism and believes it helps him in his mat activities. Krause has not been in this country long but has already made a name for himself. There will be other matches featured on the card.

Tickets are available at the Chicago Stadium box office and at Bond Clothes Store, Jackson Blvd., and State Street.

Flag Insurance

Taking a page out of the New York Yankees' book on how to win pennants, the Chicago White Sox obtained veteran Ted Kluszewski (above) from the Pittsburgh Pirates for Harry (Suitcase) Simpson and a minor league infielder. The Pirates received waivers from all National League clubs on Kluszewski, who plagued by a bad back, has appeared in only 59 games and is hitting a shallow .262.

HOLLYWOOD (UPI) — Glamorous Barbara Rush was a newspaperwoman before she became an actress.

Barbara, who covered the courthouse beat for the Santa Barbara, Calif., News Press, says her experience studying human nature in the courts has proved valuable in acting roles.

"I Love Lucy" eight years.

Groucho Marx nine years.

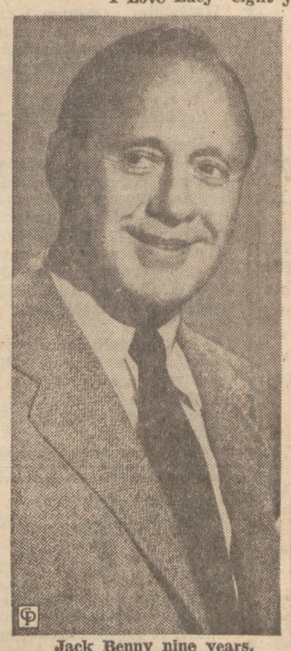

Jack Benny nine years.

"Cavalcade of Sports" 15 years, longest on TV. Mel Allen now.

Ed Sullivan 12 years.

Red Skelton eight years.

STAYING POWER—Television shows may come and television shows may go, but these seem to go on forever. They have survived a merciless fatality rate that makes traffic look safe.

Rookies Pietrosante, Dixon And Aveni Star In Exhibition Battles

It's tough taking away an "old pro's" job in the National Football League, but three rookies—Nick Pietrosante, George Dixon and John Aveni—gave it a try during the weekend.

While they didn't exactly chase the veterans off the field, the three figures prominently in their team's exhibition victories.

Pietrosante, a rugged wullback from Notre Dame, picked up 57 yards in the seven cracks at the Cleveland line to lead the Detroit Lions to a 9-3 victory over the Browns; Dixon, a scatback from the University of Bridgeport, contributed a key 97-yard kickoff return that helped the Green Bay Packers scuttle the San Francisco Forty Niners, 24-17, and Aveni, a big end from Indiana, booted a 31-yard field goal as the Chicago Bears beat the Philadelphia Eagles, 24-21.

In other games, the Baltimore Colts ripped the New York Giants, 28-3, before a crowd of 55,000 in the Cotton Bowl Friday night, the Washington Redskins clipped the Los Angeles Rams, 23-21, before 85,888 fans in the Los Angeles Coliseum, and the Chicago Cards handed the Pittsburgh Steelers a 21-10 beating before 15,000 at Austin, Tex. Detroit's John Henry Johnson climaxed a 65-yard first period drive with a nine-yard scamper around the end and Jerry Perry booted a fourth period field goal that sent the Browns down to their second straight exhibition defeat. The best the Browns could do was a 40-yard field goal by Lou Groza. A crowd of 22,654 braved intermittent showers to see the Saturday night game at Akron, Ohio.

PACKERS IMPRESS

The Packers displayed a strong attack and a good adefense in beating the Forty Niners before a crowd of 18,916 at San Francisco Sunday afternoon. They scored early and late and then held off a last-minute San Francisco drive to gain their first victory in two games. Dixon's field goal midway through the last period proved the margin of victory.

Aveni's field goal gave the Bears (2-0) a 17-0 lead in the third period and they added another goal in the final period just before Norm Van Brocklin of the Eagles exploded for three TD passes. The charity game was played before a crowd of 17,000 in Lynn, Mass.

Johnny Unitas, who worked so effectively against the Giants in the NFL title game last December, proved it was no fluke as he threw three scoring passes for Baltimore's second straight victory.

New York's only score came on Pat Summerall's 19-yard second period field goal. The Giants now are 0-2.

LEBARON, OLSZEWSKI STAR

Eddie Lebaron, the smallest player in the NFL, and Johnny Olszewski combined their talents to give the Redskins a 1-1 mark in exhibition play. The 'Skins took the lead in the second period and never trailed. The Rams (0-2) got a bad break when two Bill Wade to Del Shofner TD passes were called back.

King Hill's long-range passing and snappy running plus the dazzling pass-catching of John Crow were more than the Steelers (1-1) could handle. King threw two scoring passes to Crow and scored a third TD himself to give the Cards a 3-0 record. Tom Tracy scored the Steelers' only touchdown.

Council 139 PNA Bowling Season Opens Friday

The Council 139 P.N.A. Bowling League will officially open its Bowling League season on Friday, August 28th, at 6:30 p.m. sharp, at the Archer-Kedzie Recreation, 4300 S. Kedzie Ave.

Walter Sowa is the secretary of the Council 139 P.N.A. Bowling League.

Johnny Baski Polka WOPA Show, Dances Ironsides Thursdays

A series of Thursday night WOPA Radio Shows and Free Dances have been inaugurated at the Ironsides Post 16 PLAV Hall, 1241 N. Washtenaw Ave. The public is invited to attend the dance sessions and the Johnny Baski Polka Show, which will be broadcast over Radio Station WOPA (1490 kc-102.7 mg.), from 10:00 to 10:30 P.M.

Your host is the Ironsides Post Corp., with commentaries by Dr. Chester A. Piekarczyk, President, Ironsides Post Corp.

The finest music for your dancing pleasure will be rendered by Edie Zima and his outstanding Polka band.

So drop in at Ironsides Post Hall every Thursday evening for several hours of delightful dancing —or tune n on the Johnny Baski Polka Show from Ironsides over WOPA (10:00 to 10:30) every Thursday night.

SWITCH IN PLANS

HOLLYWOOD (UPI)—Delmer Daves was a senior at Stanford University studying for the law when he appeared as Macbeth in a college production. A newspaper review of his performance was a laudatory that Daves decided to go into show business. He recently directed the movie "A Summer Place."

WBBM-TV To Offer 5 Pro Grid Games

WBBM-TV will televise five National Professional League football games during the upcoming season. Chicagoland fans will see the Philadelphia Eagles, Chicago Cardinals, New York Giants, Green Bay Packers, Detroit Lions, Baltimore Colts, Los Angeles Rams, and the San Francisco 49ers.

Sunday Oct. 25 — Philadelphia vs. Chicago Cards from Minneapolis at 1:00 PM (Football Kickoff at 12:45 PM).

Sunday, Nov. 22—New York Giants vs. Chicago Cards from Minneapolis at 1:00 PM (Football Kickoff at 12:45 PM).

Thursday, Nov. 26—Green Bay vs. Detroit from Detroit at 11:00 AM.

Saturday, Dec. 5—Baltimore vs. San Francisco from San Francisco at 3:30 PM.

Saturday, Dec. 12 — Baltimore vs. Los Angeles from Los Angeles at 3:30 PM.

PAFE Family Basket Picnic August 30th

YES SIR. It will be a belt bustin' time on Sunady, August 30, at the Shady Velley Grove where the Annual PAFE Family Basket Picnic will be held.

STARTING at 10 a.m., free liquid refreshments will be given to all to help them bust their belts. The little ones will also be given solid refreshments to make their belt bustin' an easier task.

BRING: Your own food. Your own containers for the free liquid refreshments. Your family and friends. And, most of all, yourself.

PROGRAM: Two softball games (first at 1 p.m., the second at 3 p.m.); Horse-shoe contests (all day); dancing to live music (all day or until your feet protest!); race and contests (for children and adults fortified with Cugie's Instapep) at 2 p.m.

DON'T MISS THE FUN. Come out early. Gates will bt opened at 10 a.m.

ADMISSION: FREE to ALL except MALE ADULTS. For the privilege of being a man, all male adults will have to fork over two dollars or meet the admission requirements as explained in the letter you should have received on or about July 14.

HOW TO GET THERE: See Map on Page 2. (Not responsible if you get lost while taking a short cut!).

SPECIAL NOTICE: If you have folding tables and chairs at home, bring them out. You will be glad that you did and also gain the thanks of Picnic Chairman Adam Lipinski.

RETURN TO THE BIG SCREEN

Hollywood —(UPI) — Verna Felton, who plays Hilda Crocker on the "December Bride" television series, has been signed for the role of a housekeeper named "Aunt Jane" in the movie, "Guns of the Timberland." This is her first film role since "Picnic."

The Sportrait

Cleveland, Ohio. — (UPI) — Thirteen-year-old Tommy Herbert is rated a strong favorite to win the teen section of the National Amputees Golf Tournament at Savannah, Ga., August 26-29 although he probably will be the only youth without hands.

Tommy, whose love of sports enabled him to overcome the handicap of a tragic accident, has good reason for optimism about his chances of victory.

"I've already won the National Tournament two years in a row now," says healthy, cheerful Tommy, as he displays a trophy almost as big as himself. And he proudly adds, "if I win it again this year, I get to keep it."

The shiney trophy is one of the many that line the living room of Tommy's home on a quiet street in residential Euclid. It's far from the railroad tracks where tommy lost his hands under the wheels of a switch engine when he was only two.

The accident slowed Tommy only temporarily. It never stopped the active, inquisitive youngster from handling a fishing rod, playng on sandlot baseball teams, bowling or swinging a golf club.

Tommy's father, now dead, introduced him to golf at the age of six. By the time he was eight, Tommy was hitting 100-yard drives. At the same time, he was making 35-foot casts with a rod and reel into nearby Lake Erie.

At the age of 10, Tommy had increased the distance of his drives, but baseball temporarily replaced golf as his favorite sport. A hard-throwing right-hander and a sharp-eyed hitter, Tommy played Midget League Baseball. He finished the season with a batting average of .607.

Tommy continued his golfing and climaxed the long hours of practice with his first victory in the Amputees Tournament two years ago. He picked up his second crown last year.

During a round on his home course, the Lake Shore Country Club, Tommy discussed his game.

"I get about 150 yards off the tee," he grins. "The number three wood, the number seven iron and putter are my best clubs."

While talkging, Tommy demonstrates how he tucks the club neatly in the stumps of two arms with which he's become so skilled.

Although happy with his golfing victories, Tommy is far from satisfied.

"I'm working to break 100," he said, "and I've got a long way to go. My score is around 140 for 18 holes now."

Park District Junior Football Program At 12 Chicago Parks

Kickoff time is near for the largest junior football program in the country. The Chicago Park District will open its 23rd annual season for football schools at 12 parks throughout the Chicago area Wednesday, September 2. Nearly 3,000 youngsters took part in the 1958 program.

The school's aim is to teach young boys the fundamentals of good football. Each school has a staff of well-trained instructors, many or who mare volunteers from the park community who donate their time free.

Classes will be held every Monday, Wednesday and Friday between 4 and 6 p.m.

At the close of the school each park participating in the program will give merit awards to the youngsters completing the course and will select 22 of its outstanding boys under 14 years of age to represent the park in regular league play. These youngsters may appear in exhibitions at the home games of the Chicago Bears.

Any youngster under 16 who wishes may attend the school but to be eligible for the team, a boy must be 12 or 13 years of age and weigh between 85 and 105 pounds.

Parks where the program will be held include:

NORTH

Horner, Montrose and California, CO 7-2444; Portage, Central ave. and Long, KI 5-4337; Oriole, 5430 N. Olcott, RO 3-6069; Humboldt, 1400 N. Sacramento, AR 6-0107; ..LaFollette, ..Laramie ..and Hirsh, ES 8-0124, and Hamlin, Wellington and Hoyne, GR 2-3001.

SOUTH

Mark White, 20th and Halsted, CA 5-4686; Washington, 5601 So. Parkway, MU 4-6530; Trumbull, 104th and Bensley, SO 8-1434; Abbott, 49 E. 95th, CO 4-1050; Cornell square, 51st and S. Wood, PR 6-1099, and Garfield, 100 N. Central Park, VA 6-3175.

There's nothing like the sound of childish laughter to drown out the comedian's punch line on radio or TV.

* * *

Fast-growing children are the finest thing for the shoe business since feet were invented.

* * *

Any baby worth his salt can manage to reach it—and spill it.

Diaper Diplomats

Democracy at its best can be seen any day at the Pablum Baby Station in Disneyland Park, Anaheim, California, where visiting infants of many races and nationalities mingle happily as their comfort needs are attended to at the free facility. Here Baby Station nurse Pollie Meyers has her arms full of a "baby United Nations" group comprised of (L to R) Debbie Sanger, Denmark; Kyoko Etaw, Japan; Jose Oviedo, Spain; and Diane Merrell, United States.

Ready Your Home For Fall

"No Wonder They're Trying to Get Off"

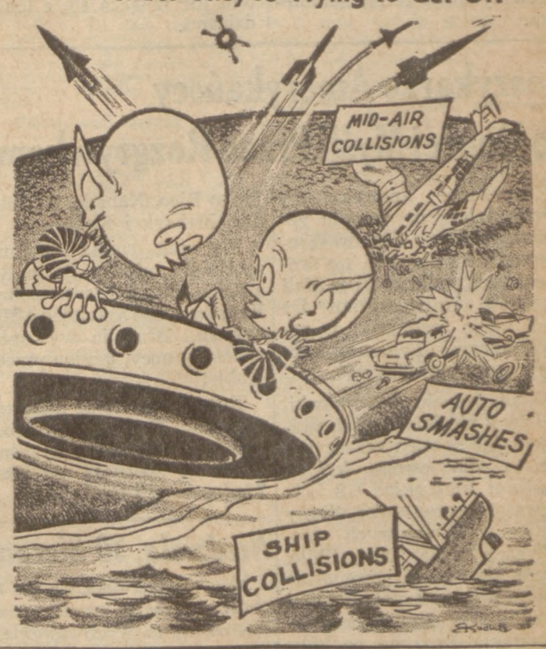

Electronics Industries Bowling League Race Opens September 1

The 22nd season of the Electronics Industries Bowling League, formerly the Radio Industries Bowling League, will open Tuesday night, September 1st, at the Drake Lanes.

After 21 years the name of the league was changed at a recent meeting to confirm with the new name of the major trade association of the industry—Electronics Industries Association. The word "Electronics" also is more descriptive today of the broader activities of the member companies as compared with the older and more confining word "radio". Such is progress.

TWO NEW TEAMS

Two new companies will be in this year's competition. One is Radio Kemetal Industries of Des Plaines and the other is Amphenol-Borg Electronics, the latter returning after a year's absence. They will replace Lukko Sales and Gramer-Halldorsen.

The remaining 14 teams are: Alcon Metal Products (last year's champion), Jefferson Electric, Radio Television Supply, Oak Mfg., Rauland-Corp., Transformer Mfg., Warwick Mfg., National Fabricated Products, Lenz Electric Mfg., Standard Coil Products, Chicago Electronic Eng. Co., Poray, Inc., Shure Bros., and Abbott Screw Machine Products.

As adopted some years back the league will be divided into two divisions—American and National—with the winners of each division meeting for the championship title.

VERN ELLISON (Publicity Electronics Industries Bowling League)

PEARLS LOOKED REAL TO HIM

Captain David Grief, played by Maxwell Reed, almost loses his ship when he buys some fake pearls at half price, in the episode, "Port of Rogues," to be seen, Saturday, September 5 (WNBQ-Channel 5, 4:30 p.m. CDT) (black and white only).

Secret Agent X9

By Mel Graff

Registered U S Patent Office

Evans Został Zabity z Wyroku Gangsterów Bo, Zaczął "Mówić"

Miał On Odbyć Rozmowy z Agentami Senackiego Komitetu Do Walki z Rakieciarzami, Którym Miał Opowiedzieć o Działalności Joe Glimco, Kierownika Lokalu 777 Unii Taksówkarzy

Zamordowanie Freda Evansa w biały dzień w ubiegłą sobotę "w stylu gangsterskim" jest przedmiotem intesywnych badań władz śledczych. Evans był jedną z napoważniejszych figur w świecie gangsterskim w Chicago. Był on przecież swego czasu "ministrem finansów" słynnego wodza chicagoskich gangsterów — Al Capone. Chociaż uchodzi za pewne, że władze śledcze morderców Evansa nie odszukają, bo zreguły nigdy "mordy gangsterskie" nie są rozwiązane przez policję w Chicago, to jednak to śledztwo, prowadzone jakby dla zabawy, rzuca pewne światło opinii publicznej o działalności gangsterów i o ich kodeksie postępowania.

Rola Joe Glimco

Okazuje się, że w ostatnich tygodniach Evans odbył szereg konferencji z agentami Senackiego Komitetu do walki z rakieciarzami w Uniach,, podczas których ujawnił metody działania syndykatu kryminalnego w opanowywaniu legalnych przedsiębiostw i unii robotniczych. W tej dziedzinie był on specjalista, bo oprócz własnego doświadczenia miał informacje swego szwagra Joseph Coopera z unii robotników pralni.

Podobno opowiedział on agentom szczegółowo o współpracy z Joe Glimco, "bosem" lokalu 777 unii kierowców taksówek i znanym rakieciarzem, Murrey Humphrey również znanym rakieciarzem w uniach robotniczych, i L. Campagna, czołowym przedstawicielem gangsterów, który zmarł na atak serca w 1955 r.

Jedna z tych konferencji z agentami federalnymi odbyła się w biurze Industrial Garment Service, przed którym Evans został zamordowany ostatniej soboty.

Kto zdradził?

Ponieważ mordercy czekali kilka godzin przed biurem wskazuje to, że chcieli oni zamknąć mu usta jak najprędzej i za wszelką cenę. Władze prowadzą dochodzenia wśród pracowników pralni, podejrzewając, że gangsterzy mogli dowiedzieć się o konferencjach Evansa z agentami federalnymi od któregoś z pracowników.

....**Nie omijają** również Joe Glimco, który był przez długi czas w ścisłym kontakcie z zamordowanym, ale rozszedł się z nim w 1955 r., gdy Evans odmówił mu pomocy finansowej na obronę w sądzie federalnym. Glimco był wówczas oskarżony o rakieciarstwo w uniach.

Wczoraj Odleciało Do Moskwy z Chicago 4-ch Braci Koźminów

W Piątek Wylądują Oni w Moskwie i Połączą Się z Ich Rodzicami, Którzy Repatriowali Się Do Rosji w 1957 Roku

Wczoraj odleciało samolotem do Moskwy 4-ch braci Koźminów, których rodzice repatriowali się do Rosji jeszcze w 1957 roku, ale bez swych synów, którzy byli pod opieką Sądu.

Obecnie za zezwoleniem Sądu nastąpiła też repatriacja chłopców. Liczą oni od 3 do 12 lat.

Chłopcy wychowani już w duchu amerykańskim wracali niechętnie. Gdy ich opiekunka płakała na lotnisku — przed rozstaniem się z nimi, to najstarszy uspokajał ją, obiecując ją odwiedzić "wkrótce". Chłopcy byli na lotnisku bardzo podnieceni tak świadomością powrotu do swych rodziców, których nie widzieli od 2-ch lat, jak i tym, że poraz pierwszy mieli lecieć samolotem.

Chłopcy byli czysto i pięknie ubrani.

Każdy z nich miał rękawicę do piłki metowej, jakie im podarował — sędzia Thomasz Kluczyński, który też wydał decyzję o powrocie chłopców do Rosji. Rodzice ich przybyil do Stanów Zjedn. w 1950 roku. Trzech chłopców, w wieku 10, 11 i 12 lat, urodziło się w obozie w Niemczech. Czwarty Piotr Koźmin, liczy 3 lata i on urodził się w Chicago.

Rodzice chłopców przebywali tu przez pewien czas w zakładzie umysłowo-chorych, a po wyjściu z niego repatriowali się do Rosji w 1957 roku. W Rosji urodził się Koźminom 5-ty syn.

Bracia Koźminowie przylecą do Moskwy w piątek i potem już połączą się z ich rodzicami.

Koszykarze Amerykańscy Są Dobrej Myśli Przed Rozgrywkami

Koszykarze amerykańscy, którzy należą do zespołu reprezentacyjnego Stanów Zjednoczonych otrzymali we środę ostatnie wskazówki w Hali Alumnów Uniwersytetu De Paul, gdzie rozgrywki w ramach Igrzysk Panamerykańskich mają się odbywać.

Skład zespołu koszykówki, aż drży z niecierpliwości, pragnąc zająć dobre i zaszczytne miejsce dla swego kraju. Ostatniej zimy skład US Lotnictwa reprezentował Stany Zjedn. w światowych rozgrywkach w Santiago, Chile. Zespół ten został sromotnie pobity przez zespół Rosji i Brazylii. Tytuł mistrza świata zdobyła Brazylia po kłótniach, w których Rosja odmówiła grać z zespołem reprezentującym Narodowe Chiny.

Do rozgrywek igrzyskowych staje w Chicago 7 zespołów reprezentujących państwa: Stany Zjedn., Brazylię, Porto Rico, Kanadę, El Salvador, Meksyk i Kubę.

Pierwsza runda obejmuje spotkania między Porto Rico a Kubą, Stany Zjednoczone, a Kanadą, i San Salvador a Meksykiem. Brazylia wystąpi w sobotę w nocy, grając przeciw Kubie.

Rozgrywki trwać będą wieczorami, finał przewidziany jest na niedzielę, 6 września. W finale spotkają się Stany Zjednoczone i Brazylia

Niedziela, 30 Sierpnia

Tow. Młoda Polska, Gr. 388 Zw. Polek w Ameryce urządza zabawę stoliczkową na Władysławowie, w niedzielę 30 sierpnia, 1959 w nowej sali paarfialnej Roscoe i Long Ave., o godz. 3ej po południu. — Wszystkie członkinie są proszone o przybycie i na tą zabawę także zapraszamy wszystkich parafian i gości. — Elżbieta Bebak, prezeska wraz z Komitetem.

Rozweselcie Dom Swój Pieśnią, Którą Prawdopodobnie Dawno Już Zapomnieliście

"Polska Pieśń Ludowa"

Oto tytuł książki zawierającej wielki wybór pieśni ludowych, które zebrał i wraz z objeśnieniami pochodzenia tychże opracował

DR. JAN ST. BYSTROŃ
Prof. Uniw Poznańskiego

Cena Egzemplarza $1.50

(UWAGA: Nie jest to śpiewnik)

Obecnie do nabycia tylko w Dzienniku Związkowym. Ładna, trwała oprawa. Mnóstwo pieśni wziętych z życia ludu naszego przez lud nasz śpiewanych. Znajdziecie tam pieśni rodzinne, weselne, miłosne, pasterskie, żołnierskie, flisackie, myśliwskie, dziadowskie, złodziejskie i inne.

Zamówienia, wraz z załączeniem należytości w sumie $1.50 nadsyłać należy:

DZIENNIK ZWIĄZKOWY
1201 Milwaukee Ave. Chicago 22, Ill.
C. O. D. NIE WYSYŁAMY

JAK ZYSKAŁY PORTY ŚRÓDLĄDOWE Z OTWARCIA DROGI MORSKIEJ. Oto mapka, która wyraźnie stwierdziła, jak bardzo zyskały na ważności swojej porty śródlądowe Wielkich Jezior przez otwarcie drogi morskiej poprzez kanał Św. Wawrzyńca. Obecnie docierają do tych portów i większe statki i znacznie większą ich liczba.

Jeden Więcej Wypadek Polio w Mieście, 3 Na Przedmieściach

Liczba przypadków polio (paraliżu dziecięcego) podniosła się w środę po ogłoszeniu przez władze zdrowotne o nowym, jednym przypadku stwierdzenia polio u 1-letniej dziewczynki, mieszkającej w 2800 bloku Wentworth ave. Została ona skierowaną do miejskiego szpitala zakaźnego z rozpoznaniem u niej ciężkiego rodzaju zwanego "bulbar," atakującego żywotne ośrodki u mozgu.

Dziewczynka ta otrzymała 3 zastrzyki szczepionki Salka ubiegłego lata, jednak nie poddała się wzmocnionemu zastrzykowi tego roku.

Wśród nowych 3 ofiar polio na przedmieściach znajduje się — 5 lat liczący chłopiec, mieszkający przy ulicy Webb, w Calumet City, — mężczyzna, liczący lat 29, w 15700 bloku ulicy Finch, w Harvey oraz chłopiec 15-letni z bloku 2700 Broadway, Blue Island. Wszyscy zapadli na polio paralityczne i żaden z nich nie był szczepiony.

Od 1 stycznia bież. roku w Chicago stwierdzono 13 przypadków polio, z tego jeden zakończył się śmiercią. W r. 1956 przypadków stwierdzono 926 z 27 wypadkami śmierci, w okresie odpowiadającym obecnemu.

W tymże okresie w r. 1956 na przedmieściach przypadków polio było 7, w tym jeden śmiertelny.

Kalendarzyk Posiedzeń

Piątek, 28 Sierpnia

Tow. Gwiazda Polski Gr. 893 ZNP, zawiadamia, — że zebranie członków odbędzie się w piątek, 28 sierpnia 1959, o godz. 8ej wiecz. w sali Wet., 1113 Milwaukee Ave. Proszę o przybycie. — Józef Woźniak, sekretarz.

Piątek, 28 Sierpnia

Klub Ziemi Kaliskiej odbędzie swe miesięczne posiedzenie, dnia 28 serpnia, o godz. 8ej wiecz. w sali posiedzeń u Weteranów, przy 1239 N. Wood. Z powodu ważnych spraw, które mamy do załatwienia, uprasza się kolegów i koleżanki o liczne przybycie. — S. Górski, prezes; S. Magdziarz, sekr. prot.

Wtorek, 1 Września

Zawiadamia się wszystkich członków Tow. Bratniej Pomocy wioski Mała, że kwartalne posiedzenie towarzystwa odbędzie się już we wtorek dnia 1-go września, 1959 roku w sali zwykłych posiedzeń, pnr. 1433 W. Chestnut, róg Bishop. Początek o godz. 8-ej wiecz. Obecność członków jest wymagana, bo mamy wiele ważnych spraw do załatwienia. Za zarząd — Stanisław Magdziarz, prezes; Walter Wójcik, sekr. prot.

Zostań abonentem "Dz. Związkowego", jeśli nim dotychczas nie jesteś.

Wszystkim krewnym i znajomym donosimy tę smutną wiadomość, iż najukochańszy ojciec, brat i dziaduś nasz ś. p.

Jan Pietras

członek Tow. Króla Piasta, Gr. 413 ZNP i Klubu Jedlicze, nagle pożegnał się z tym światem, opatrzony św. Sakramentami, dnia 24-go sierpnia, 1959 roku w podeszłym wieku.

Pogrzeb odbędzie się w sobotę, dnia 29-go sierpnia, o godzinie 8:30 rano, z zakładu pogrzebowego p. n. r. 834-38 N. Ashland Ave. do kościoła Św. Trójcy, a stamtąd na cmentarz Św. Wojciecha na parcelę familijną.

Na ten smutny obrządek zapraszamy wszystkich krewnych i znajomych, w smutku pogrążeni:

Stefania, Genowefa Świątek. Szymon, Weronika i Leokadia dzieci; **Mieczysław Woźniak, Józef Janusz i Le Roy Orzech,** zięciowie; **Dorota,** synowa; **Adam,** brat; wnuki i wnuczki wraz z całą rodziną.

Pogrzebowy B. F. Malec, tel. HAymarket 1-5800. (27-28)

Wszystkim krewnym i znajomym donosimy tę smutną wiadomość, iż najukochańszy mąż mój, ojciec, brat i dziaduś nasz, śp.

Piotr Maciejewski

Członek Tow. Potęga Gr. 1370 ZNP i Klubu Święcany; po długiej chorobie, opatrzony Św. Sakramentami, pożegnał się z tym światem, dnia 26-go sierpnia, 1959 roku, o godzinie 11:30 rano, w starszym wieku. Zamieszkiwał pnr. 4238 South Mozart ul.

Pogrzeb odbędzie się w sobotę, dnia 29-go sierpnia, o godzinie 9:30 rano, z zakładu pogrzebowego, pnr. 4256 South Mozart ul., do kościoła ŚŚ. Pięciu Braci Polaków i Męczenników, a stamtąd na cmentarz Zmartwychwstania Pańskiego, na parcelę familijną.

Na ten smutny obrządek zapraszamy wszystkich krewnych i znajomych, w ciężkim żalu pogrążeni:

Elżbieta (z domu **Zając**), żona; **Franciszek,** syn; **Władysława,** córka, **Cecylia,** synowa; **Cleo Du Mey,** zięć; **Balbina Depczyńska,** siostra w Polsce; **Franciszek i Agnieszka Zając,** szwagier i szwagierka; **Ronald, Elizabeth, Diane, Richard i Stephen,** wnuczęta; kuzyni i kuzynki, wraz z całą rodziną.

Po informacje telefonować: LAfayette 3-7271. 27-28

Wszystkim krewnym i znajomym donosimy tę smutną wiadomość, iż najukochańszy wuj nasz, śp.

Jan Duda

Członek Klubu Chopin; po długiej i ciężkiej chorobie, pożegnał się z tym światem, opatrzony Św. Sakramentami, dnia 26-go sierpnia, 1959 roku, o godzinie 8-ej wieczorem, przeżywszy lat 61. Zamieszkiwał przy 159th i Union Ave., Harvey, Ill.

Pogrzeb odbędzie się w sobotę, dnia 29-go sierpnia, o godzinie 9:30 rano, z zakładu pogrzebowego, pnr. 15700 Carey Ave., Phoenix (1 blok na wschód od Halsted ul.), do kościoła Św. Jana Chrzciciela, a stamtąd na cmentarz Zmartwychwstania Pańskiego, na parcelę familijną.

Na ten smutny obrządek zapraszamy wszystkich krewnych i znajomych, w smutku pogrążeni:

Rodziny Kwasny, Brown, Drewinski, Kempa, Piekarski, Piskosz, Rzońca i Stolarz.

Pogrzebem zajmuje się Józef J. Olejniczak, Olen Mortuary tel. EDison 1-0654.

Wszystkim krewnym i znajomym donosimy tę smutną wiadomość, iż najukochańszy mąż mój, ojciec, brat i dziaduś nasz, ś. p.

Stanisław Bukała

czł. Tow. Najśw. Imienia Jezus przy par. św. Kazimierza, Tow. św. Izydora Oracza, Gr. 406 ZNP, po długiej i ciężkiej chorobie, pożegnał się z tym światem, opatrzony św. Sakramentami, dnia 26go sierpnia 1959 r., o godzinie 6:55 rano, w starszym wieku.

Pogrzeb odbędzie się w sobotę, dnia 29go sierpnia, o godzinie 8:30 rano, z zakładu pogrzeb. pnr. 3054 W. Cermak Rd. do kościoła św. Kazimierza, a stamtąd na cmentarz Zmartwychwstania Pańskiego na parcelę familijną.

Na ten smutny obrządek zapraszamy wszystkich krewnych i znajomych, w smutku pogrążeni:

Maria (z domu **Fluder**), żona; **Joseph i John,** synowie; **Jean Lis, Lorraine Brisko; Evelyn Winiarski, Isabelle Pytko,** córki; **Dr. Joseph Lis, Walter Brisko, Matt Winiarski i Anthony Pytko,** zięciowie; **Andrzej i Maria Fluder, Bronisława Wiercioch,** szwagier i szwagierki, wnuki, wnuczki, wraz z całą rodziną.

Pogrzebem zajmuje się Zarzycki Funeral Home, BIshop 7-8999. 27-28

Wszystkim krewnym i znajomym donosimy tę smutną wiadomość, iż najukochańszy ojciec, brat, dziadek, wuj i stryj nasz, ś.p.

Władysław Radowski

po ciężkiej chorobie,, pożegnał się z tym światem, opatrzony Św. Sakramentami, dnia 25-go sierpnia, 1959 roku, o godzinie 8:15 rano, w starszym wieku.

Pogrzeb odbędzie się w piątek, dnia 28-go sierpnia o godzinie 9:30 rano, z zakładu pogrzeb. pnr. 1256-58 W. 51st Street do kościoła św. Jana Bożego a stamtąd na cmentarz Zmartwychwstania Pańskiego na parcelę familijną.

Na ten smutny obrządek zapraszamy wszystkich krewnych i znajomych, w smutku pogrążeni:

Adeline, córka; **Ziggy Karnas,** zięć; **Józef,** brat; **Franciszka Kwiatkowska i Katarzyna Pelczyńska,** siostry; **(Wawrzyniec i Jan** w Polsce, bracia); **Carole,** wnuczka; **Ziggy, Jr.,** wnuk; bratanki, bratanice, siostrzeńcy i siostrzenice, wraz z całą rodziną.

Pogrzebem zajmuje się Jan Patka, BOulevard 8-5257. (26-27)

Po Zakupno Wartościowego

NAGROBKA Lub POMNIKA

Udajcie Się Do

CZARNIKA

naprzeciw

Cmentarza Zmartwychwstania

Jest to jedyna polska firma Przy CMENTARZU

Otwarte w Niedziele i Święta

P. O. Box 333 Argo, Ill.

Tel. GLOBE 8-4443

Zawiadomienie

Wszystkim krewnym i znajomym donosimy tę smutną wiadomość, iż najukochańsza matka moja i bratowa moja, ś. p.

Aniela Ryba

po długiej chorobie, opatrzona Św. Sakramentami, pożegnała się z tym światem, dnia 26-go sierpnia, 1959 roku, wieczorem, w średnim wieku. Zamieszkiwała pnr. 1535 W. Walton ul.

Zwłoki spoczywają w zakładzie pogrzebowym, pnr. 1331-33-35 W. Chicago Ave., Bliższe szczegóły o pogrzebie będą podane później.

W ciężkim żalu pogrążeni:

Józef, syn; **Sally Fisher,** bratowa; wraz z całą rodziną.

Pogrzebem zajmują się: — Anton A. Pociask i Syn, tel. MOnroe 6-4643.

Wszystkim krewnym i znajomym donosimy tę smutną wiadomość, iż najukochańszy mąż mój, ojciec mój, brat i szwagier nasz i dziadek mój, śp.

Sergiusz Rakiecki

po długiej i ciężkiej chorobie, pożegnał się z tym światem, opatrzony Św. Sakramentami, dnia 26-go sierpnia, 1959 roku, o godz. 6:20 wieczorem, przeżywszy lat 55. Zamieszkiwał pnr. 1529 N. Noble ul.

Pogrzeb odbędzie się w sobotę, dnia 29-go sierpnia, o godzinie 9-ej rano, z zakładu pogrzebowego, pnr. 2157 W. Chicago Ave., do Katedry Św. Trójcy, 1121 N. Leavitt ul., a stamtąd na cmentarz Elmwood, na parcelę familijną.

Na ten smutny obrządek zapraszamy wszystkich krewnych i znajomych, w smutku pogrążeni:

Rozalia (z domu **Owsianik**), żona, **Maria Dambski,** córka; **Andrzej i Onufry,** bracia; **Stefan Dambski,** zięć; **Weronika i Helena,** bratowe; **Teresa,** wnuczka, wraz z całą rodziną.

Pogrzebem zajmują się: — B. Muzyka i Syn, telefon BRunswick 8-7767.

Wszystkim krewnym i znajomym donosimy tę smutną wiadomość, iż najukochańszy mąż mój i brat nasz, ś. p.

Maciej Mądrzyk

po krótkiej lecz ciężkiej chorobie, pożegnał się z tym światem, opatrzony św. Sakramentami, dnia 25go sierpnia, 1959, o godzinie 9:20 wieczorem, przeżywszy lat 78. Zamieszkiwał pnr. 2019 N. Spaulding Ave.

Pogrzeb odbędzie się w sobotę, dnia 29go sierpnia, o godzinie 9:15 rano, z zakładu pogrzebowego pnr. 1059 W. 32-ga ulica, do Katedry W. W. Świętych, a stamtąd na cmentarz W. W. Świętych na parcelę familijną.

Na ten smutny obrządek zapraszamy wszystkich krewnych i znajomych, w smutku pogrążeni:

Jadwiga (z domu **Kołodziej**), żona; **Szczepan, Franciszek** i **Jan,** bracia; **Rozalia, Franciszka i Tekla,** bratowe, wraz z całą rodziną.

Pogrzebowi W. Pomierski, — YArds 7-6424. 27-28

Wszystkim krewnym i znajomym donosimy tę smutną wiadomość, iż najukochańsza żona moja, matka, babcia i siostra nasza, ś. p.

Rozalia Wieżycki

po krótkiej chorobie, pożegnała się z tym światem, opatrzona św. Sakramentami, dnia 25go sierpnia 1959, o godzinie 7-ej wieczorem, przeżywszy lat 53. Zamieszkiwała pnr. 12004 Emerald Ave.

Pogrzeb odbędzie się w piątek, dnia 28go sierpnia, o godzinie 9ej rano, z zakładu pogrzebowego, 119-ta i State ul., do kościoła Św. Katarzyny, a stamtąd na cmentarz św. Krzyża, na parcelę familijną.

Na ten smutny obrządek zapraszamy wszystkich krewnych i znajomych, w smutku pogrążeni:

Franciszek, mąż; **Chester, Ludwik** i **Maria Gwiazdoń,** dzieci; 6 wnucząt; **Józef, Jan, Franciszek** i **Piotr Madon,** bracia, wraz z całą rodziną.

Pogrzebem zajmuje się J. Opyt Funeral Home, telefon PUllman 5-3711.

Zostań abonentem "Dziennika Związkowego" jeśli nim dotychczas nie jesteś.

Wszystkim krewnym i znajomym donosimy tę smutną wiadomość, iż najukochańsza żona moja, matka, siostra i babcia nasza, ś. p.

Marianna Hujda

(z domu Literska)

członkini Bractwa Niewiast Różańca św., Drzewo I, Róża 16ta, II Korona za dusze w czyśćcu, Korona IX św. Klary Apos. Mod. Niewiast, po krótkiej, lecz ciężkiej chorobie, opatrzona św. Sakramentami, pożegnała się z tym światem, dnia 25go sierpnia 1959 roku, o godzinie 7:15 rano, przeżywszy lat 73.

Pogrzeb odbędzie się w sobotę, dnia 29go sierpnia, o godzinie 8:30 rano, z zakładu pogrzebowego pn. 2242 N. Leavitt ulica, do kościoła św. Jadwigi, a stamtąd na cmentarz św. Wojciecha na parcelę familijną.

Na ten smutny obrządek zapraszamy wszystkich krewnych i znajomych, w ciężkim żalu pogrążeni:

Michał, mąż; **Hieronim i Edmund,** synowie; **Alfreda,** synowa; **Feliks Literski,** brat; **Marta,** bratowa, **Henryka i Jadwiga,** wnuczki, wraz z całą rodziną.

Pogrzebem zajmuje się: — J. Schielka, Tel. ARmitage 6-0918. 27-28

Wszystkim krewnym i znajomym donosimy tę smutną wiadomość, iż najukochańszy ojciec, brat i dziadek nasz, ś. p.

Andrzej Michalak

(mąż ś. p. Franciszki)

czł. Tow. Dzwon Wolności, Camp 8076 Royal Neighbors of America, Klubu Kujawiaków na Town of Lake i Oddz. Gdańsk Ligi Morskiej Nr. 50, po ciężkiej chorobie, pożegnał się z tym światem, opatrzony św. Sakramentami, dnia 25go sierpnia, 1959 r., o godzinie 9:30 wieczorem, w starszym wieku.

Pogrzeb odbędzie się w sobotę, dnia 29go sierpnia, o godzinie 9:30 rano, z zakładu pogrzebowego pnr. 1256-58 West 51st ul. do kościoła św. Jana Bożego, a stamtąd na cmentarz Zmartwychwstania Pańskiego na parcelę familijną.

Na ten smutny obrządek zapraszamy wszystkich krewnych i znajomych, w smutku pogrążeni:

Stanisław, Helena, Genowefa i **Loretta,** dzieci; **Franciszka,** synowa; **Frank Wagner, Dan Scigalski i Richard Paszkiet,** zięciowie; **Franciszek,** brat; **Wiktoria i Berta Michalak,** bratanice, wnuki i wnuczki, wraz z całą rodziną.

Pogrzebem zajmuje się Jan Patka, BOulevard 8-5257. 27-28

Wszystkim krewnym i znajomym donosimy tę smutną wiadomość, iż najukochańszy mąż mój, ojciec, syn i brat nasz, śp.

Edmund Kadela

nagle pożegnał się z tym światem, opatrzony Św. Sakramentami, dnia 25-go sierpnia, 1959 roku, o godzinie 11:20 wieczorem, przeżywszy lat 47. Zamieszkiwał pnr. 2348 S. Hoyne Ave.

Pogrzeb odbędzie się w sobotę, dnia 29-go sierpnia, o godzinie 8:30 rano, z zakładu pogrzebowego, pnr. 2159 West Cullerton ul., do kościoła Św. Anny, a stamtąd na cmentarz Zmartwychwstania Pańskiego, na parcelę familijną.

Na ten smutny obrządek zapraszamy wszystkich krewnych i znajomych, w smutku pogrążeni:

Justine, żona; **Edmund Jr.,** syn; **Józef i Józefa Kadela,** rodzice; **Alex,** brat; **Helena,** bratowa; **Arnold i Józef** bratanki; wraz z całą rodziną.

Pogrzebem zajmują się: — Franciszek K. Ciesla i Syn, tel. VIrginia 7-6755.

Wszystkim krewnym i znajomym donosimy tę smutną wiadomość, iż najukochańszy mąż mój, ojciec, dziaduś i pradziaduś nasz, śp.

Michał Socha

Członek Tow. Św. Jana Chrzciciela, Nr. 421 ZPRK.; po długiej chorobie, pożegnał się z tym światem, opatrzony Św. Sakramentami, dnia 26go sierpnia, 1959 roku, o godzinie 2:30 rano, w podeszłym wieku.

Pogrzeb odbędzie się w sobotę, dnia 29-go sierpnia, o godzinie 10:30 rano, z zakładu pogrzeb. pnr. 4401-03 S. Kedzie Ae., do kościoła Św. Pankracego, a stamtąd na cmentarz Zmartwychwstania Pańskiego, na parcele familijną.

Na ten smutny obrządek zapraszamy wszystkich krewnych i znajomych, w smutku pograżeni:

Aniela (z domu **Kulpa**), żona; **Maria i Jan,** dzieci; **Marcella Kodatt,** pasierbica; **Józef, Franciszek, Stanisław i Władysław Humay,** pasierby; **Franciszek Madej,** zięć; **Katarzyna,** synowa, wnuki i wnuczki, prawnuki i prawnuczki, wraz z cała rodziną.

Pogrzebm zajmuje się: — Fortuna Funeral Home, telefon LAfayette 3-7781. 27-28

Wszystkim krewnym i znajomym donosimy tę smutną wiadomość, iż najukochańsza żona moja, matka, babcia nasza, ś. p.

Regina Wójcik

(Żona śp. Wojciecha)

Członkini Tow. Ks. Stan. Stojałowskiego, Nr. 752 ZPRK.; po długiej i ciężkiej chorobie, pożegnała się z tym światem, opatrzona Św. Sakramentami, dnia 26-go sierpnia, 1959 roku, o godzinie 8:00 rano, w starszym wieku.

Pogrzeb odbędzie się w sobotę, dnia 29-go sierpnia, o godzinie 10:30 rano, z zakładu pogrzebowego, pnr. 2159 West Cullerton ul., do kościoła Św. Anny, a stamtąd na cmentarz Zmartwychwstania Pańskiego, na parcelę familijną.

Na ten smutny obrządek zapraszamy wszystkich krewnych i znajomych, w smutku pogrążeni:

Józef, Franciszek i Wojciech, synowie; **Karolina Chmura,** siostra; **Helena i Jane,** synowe; **Władysław Chmura,** szwagier; **Wojciech i Donald,** wnuki; **Dolores i Cheryl Ann,** wnuczki; wraz z całą rodziną.

Pogrzebem zajmują się: — Franciszek K. Ciesla i Syn, tel. VIrginia 7-6755. 27-28

Wszystkim krewnym i znajomym donosimy tę smutną wiadomość, iż najukochańsza żona moja, matka i babcia nasza, ś.p.

Anna Zabawska

(z domu Zuziak)

Członkini Bractwa Niewiast Różańcawych Róży 13-ej, Klubu Par. Luszowian i Klubu Borek Wielki z Par. Sędziszów, po ciężkiej chorobie, pożegnała się z tym światem, opatrzona Św. Sakramentami, dnia 25-go sierpnia, 1959 roku, o godzinie 12:45 po połud., w średnim wieku.

Pogrzeb odbędzie się w piątek, dnia 28-go sierpnia o godzinie 9:30 rano, z zakładu pogrzebow. pnr. 834-38 N. Ashland Ave. do kościoła św. Fidelisa a stamtąd na cmentarz św. Wojciecha na parcelę familijną.

Na ten smutny obrządek zapraszamy wszystkich krewnych i znajomych, w smutku pogrążeni:

Ludwik, mąż; **Stefan i Czesław,** synowie; **Jo Ann i Alicja,** synowe; **Władysław i Anna Morydz,** szwagier i szwagierka; wnuki i wnuczka, wraz z całą rodziną.

Pogrzebowy B. F. Malec, tel. HAymarket 1-5800. (26-27)

Wszystkim krewnym i znajomym donosimy tę smutną wiadomość, iż najukochańszy mąż mój, ojciec i dziaduś nasz, ś.p.

Antoni Antiporek

po długiej i ciężkiej chorobie, pożegnał się z tym światem, opatrzony Św. Sakramentami, dnia 25-go sierpnia, 1959 roku, o godzinie 6:20 rano, w podeszłym wieku.

Pogrzeb odbędzie się w sobotę, dnia 29-go sierpnia o godzinie 8:30 rano, z zakładu pogrzeb. pnr. 2945 So. 49th Ave., Cicero, do kościoła M. B. Częstochowskiej a stamtąd na Cmentarz Zmartwychwstania Pańskiego na parcelę familijną.

Na ten smutny obrządek zapraszamy wszystkich krewnych i znajomych, w smutku pogrążeni:

Anna, żona; **Władysław, Józef** i **Dorota Waszak,** dzieci; **Zofia** i **Maria,** synowe; **Jan Waszak,** zięć; **Alex Kowaluk,** siostrzeniec, wnuki i wnuczki, wraz z całą rodziną.

Pogrzebem zajmuje się Szymański Funeral Home, telefon OLympic 2-0177. (26-27)

Wszystkim krewnym i znajomym donosimy tę smutną wiadomość, iż najukochańsza matka i babcia nasza, oraz prababcia moja, ś. p.

Małgorzata Ludkowska

(z domu Broniszewska)
(żona śp. Adama)
(matka ś. p. Zygmunta)

czł. Tow. Dzwon Wolności Camp 8076 R. N. of A., po ciężkiej chorobie, pożegnała się z tym światem, oaptrzona św. Sakramentami, dnia 26go sierpnia 1959, nad ranem, w starszym wieku. Zamieszkiwała dawniej na Town of Lake.

Pogrzeb odbędzie się w sobotę, dnia 29go sierpnia, o godzinie 8:30 rano, z zakładu pogrzeb. pnr. 1256-58 West 51sza ul. do kościoła św. Jana Bożego, a stamtąd na cmentarz Zmartwychwstania Pańskiego na parcelę familijną.

Na ten smutny obrządek zapraszamy wszystkich krewnych i znajomych, w smutku pogrążeni:

Loretta Schultz, Waleria, Florentyna i **Dolores,** córki; **Leonard Cudzilo, Jesse Olsen** i **Walter Depa,** zięciowie; **Andrzej** i **Agnieszka Ciepły,** siostrzenica z mężem, wnuki, wnuczki i prawnuczka, wraz z całą rodziną.

Pogrzebem zajmuje się Jan Patka, BOulevard 8-5257.

W AUCIE TYM ZGINĘŁO 4 OSOBY. W czasie trzęsienia ziemi w Yellowstone Parku ofiarą tragedii padła rodzina Bennett z Couer d'Alene, Id. Auto, w którym jechał mąż, żona i 4 synów, zmiażdżone zostało przez osuwające się głazy. Od śmierci uratowała się tylko żona, Irene oraz jeden z synów, oboje są w szpitalu w Ennis, Mont.

Szkoły Publiczne w Illinois Muszą Pomieścić 1,800,000 Uczniów

Szkoły Zaś Prywatne Będą Miały w Tym Roku 506,000 Uczniów, Co Razem z Publicznymi Stanowi o 80,000 Uczniów Więcej Niż w Ubiegłym Roku Szkolnym

Dyrektor Stow. Wychowania w Illinois — Wayne Stoneking — obliczył, że publiczne szkoły średnie i elementarne będą musiały znaleźć miejsce dla około 1,800,000 uczniów, a szkoły prywatne i parafialne dla 506,000 uczniów w przyszłym roku szkolnym. Jest to o 80,000 więcej niż w roku ubiegłym. To zwiększanie się liczby młodzieży w szkołach będzie zjawiskiem stałym przez następnych kilka lat. W roku przyszłym wzrost liczby studentów będzie jeszcze większy niż w roku obecnym.

Według obliczeń Stonekinga, do szkół średnich na terenie stanu zapisze się w tym roku około 414,000 młodzieży, z czego 118,723 w Chicago. Do szkół elementarnych zapisze się 1,386,247 dzieci, z czego 404,807 w Chicago.

Poważny Problem

Wzrost liczby młodzieży stającej w tym roku przed bramami szkół stwarza poważny problem dla władz stanu, miast i szkół. Pomieścić o 3 procent więcej dzieci i młodzieży w szkołach już przepełnionych nie jest zagadnieniem łatwym. Potrzeba więcej sal szkolnych i nauczycieli, co zwiększa wydatki tak stanu, jak i miast. Jeżeli chodzi o szkoły parafialne, które będą musiały przyjąć o 15,000 więcej młodzieży, obciąża to dodatkowo parafian.

Ponieważ statystyki wykazują, że jeszcze więcej młodzieży dorasta do wieku szkolnego, lata następne będą więc nieustannym zmaganiem się władz o zdobycie środków na budowę nowych budynków szkolnych i znalezienie sił nauczycielskich, których dotkliwy brak odczuwa się już obecnie.

Synowie Naszej Polonii w Armii St. Zj.

Oficer Armii, porucznik James Hodur, liczący lat 24, syn dra. James A. Hodur z pnr. 5232 Wellington, ukończył ostatnio orientacyjny kurs wojskowy w Medycznym Centrum w Forcie Sam Houston w Teksas.

Jest on zawodowym dentystą wojskowym, a kurs, jaki obecnie ukończył miał na celu rozszerzenie wiadomości z zakresu pracy oczekującej lekarzy w czasie ich służby w armii ze specjalnym uwzględnieniem organizacji służby lekarzy w wypadku masowych strat na wypadek wojny atomowej.

Porucznik dentysta Hodur graduował w roku 1953 z Wyższej Szkoły Webera, a w r. 1959 z Kolegium Nauk Dentystycznych na Uniwersytecie of Chicago. Jest on członkiem bractwa Xi-Psi-Phi.

William K. Ligacki

Starszy strzelec w Armii William K. Ligacki, liczący lat 23, syn pp. Walter Ligackich, z pnr. 5811 S. Sacramento Ave., w Chicago, Ill., wziął udział ostatnio w wielkich manewrach w ramach 4 Dywizji pancernej w Grafenwohr w Niemczech. Manewry te miały za cel wykazanie gotowości bojowej tej Dywizji, w ramach oddziałów NATO, jako części składowej obrony Europy.

St. strzelec William K. Ligacki jest radiooperatorem w komp. B w 144 Batalionie Łączności w Crailsheim. Do służby w Armii wstąpił we wrześniu 1958 roku. Ukończył podstawowe szkolenie w Forcie Hood w Teksas, a w kwietniu przeniesiony został do oddziałów stacjonowanych w Europie.

Wyższej św. Rity, a przed wstąpieniem do służby zatrudniony był w Commonwealth Edison Co.

W r. 1955 graduował ze szkoły

Lewis E. Żutowski

Żołnierz Lewis E. Żutowski, syn pp. Sam Żutowskich, z pnr. 5238 N. California Ave., w Chicago, ukończył ostatnio kurs administracji wojskowej. Kurs odbywał się w Forcie Ord w Kalifornii. Żutowski przeszkolony został na obsłudze maszyn do pisania, prowadzenia ewidencji i administracji w wojsku.

Liczy on lat 23, w r. 1954 graduował z Wyższej Szkoły Roosevelt, zaś w roku 1958 graduował z Uniwersytetu of Illinois, w Urbana.

Dr. Bernard Zur Znalazł Śmierć Pod Kołami Troku

Lektor języka angielskiego Uniwersytetu Northwestern w Chicago, 43-letni dr. Bernard Zur znalazł we wtorek śmierć pod kołami troku przy 2634 W. Armitage

Naoczni świadkowi zeznali, że dr. Zur wprost sam rzucił się pod przejeżdżający trok. Jego żona Fanabelle oświadczyła na policji, że dr. Zur był leczony od 6 miesięcy jako chory umysłowo. Zdaniem żony dr. Zur w ten sposób popełnił samobójstwo.

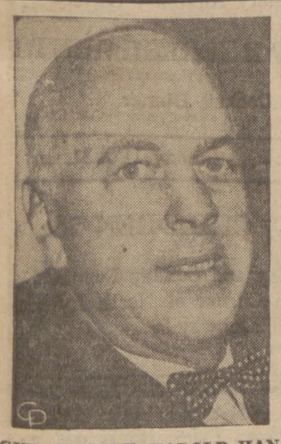

GUB. INDIANY, HAROLD HANDLEY. Gub. Stanu Indiana, Harold Handley, Republikanin, zaraz po powrocie z konferencji w Puerto Rico oświadczył w wywiadzie dla prasy w Indianapolis, że "niema lepiej przygotowanego kandydata na urząd Prezydenta, jak Richard Nixon." Handley sugerował, że przywódca mniejszości w Izbie Posłów, Charles A. Halleck z Indiana, posiada wielkie możliwości na wiceprezydenta. Dodał, że wielu Gubernatorów Republikańskich nadaje się w zupełności na ten urząd.

Wycieczki i Zabawy

Niedziela, 30 Sierpnia

Grupa 304 ZNP urządza Doroczny Piknik w niedzielę, 30 sierpnia w lasku powiatowym Dan Ryan Woods przy 87ej i Western ave, na platformie Nr. 5, to jest na wschód od miejsca, gdzie się parkuje auta. Początek o godzinie 12 w południe. Do tańca będzie przygrywać wyborowa orkiestra. Będzie dobrze zaopatrzony bufet we wszystkie rodzaje napojów oraz wyśmienita kuchnia, gdzie będą podawane przekąski i obiady.

Komitet Pikniku zaprasza wszystkich członków Grupy 304 ZNP wraz z ich rodzinami oraz cały zarząd Gminy 39 ZNP z p. prezesem Franciszkiem Prochotem na czele, — wszystkich delegatów do Gminy oraz wszystkie Grupy z ich członkami, należących do Gminy 39 ZNP, oraz całą Polonię i sympatyków muzyki i tańca. Bądźcie pewni, że się zabawimy wszyscy razem wesoło na świeżym powietrzu. Komitet prosi bardzo o przybycie. — Za Komitet: Fr. Maciaszek. — Za Zarząd Grupy: Stanisław Papierz, prezes

Wielki Piknik Klubu Pcim. — Klub Pcim, Nr. 144 ZKM., i Towarzystwo Zjednoczenie urządzają Wielki Roczny Piknik w niedzielę, 30-go sierpnia, w pięknym lasku Dan Ryan Woods w dolnym pawilonie, 86 i Oakley Ave. Komitet zaprasza wszystkich członków i ich rodziny, przyjaciół i całą Polonię. Buland i jego orkiestra bawić was będzie pięknym śpiewem i muzyką. Będą smaczne przekąski. Bufet obficie zaopatrzony. Przyjdźcie a ubawicie się na świeżym powietrzu, a przytym pomożecie dobrej sprawie. Cały dochód przeznaczony jest na paczki biednym w wiosce Pcim, którzy o nie was proszą. Początek o godzinie 11-ej przed południem. Wstęp wolny. Dojazd Western Ave. do 86, a tam drogowskaz zaprowadzi was do pawilonu. — Jakub Niedospiał, prezes; Edmund Dętkiewicz, przewodniczący.

Poszukiwania

Maria Nowak Wietrzykowski — poszukuje Waltera i Franka Pryczyńskich, zamieszkałych ostatnio 3243 N. Kildare Ave., Chicago 41. List zwrócono z dopiskiem, że zmienili adres. Walter prowadził "Lunch Room". Wiadomość proszę skierować na adres: E. Janiszewska, Warszawa. ul. Czackiego 11-17, pokój 205, "ELEKTRIM".

Wymiana Znaczków i Korespondencji

Wanda Kozaczyk, Włocławek, ul. Nowomiejska 17-8 Polska, lat 18, pragnie nawiązać korespondencję z młodym Polakiem celem wymiany znaczków.

★ PRACA ŻEŃSKA ★ PRACA ŻEŃSKA

"PRACUJCIE BLISKO DOMU!"

Operatorek Szycia Na Maszynach

Doświadczonych Sergers
i
Do Ogólnej Pracy Fabrycznej

Pracujcie w przyjacielskiej atmosferze z miłymi kobietami przy LORRAINE Bieliźnie. Angielski nie wymagany.

- Stała Praca, Ponad Przeciętne Zarobki
- Jasne Czyste Przewiewne Pomieszczenia
- Nowoczesna Fabryka o Dziennym Świetle
- Doskonała Kafeteria
- Pełne Posiłki Po Koszcie
- Przerwa Na Kawę
- 7 Płatnych Świąt
- Hojnie Płatne Wakacje
- Hospitalizacja i Pensja Bez Kosztów
- Przywileje Dyskonta
- C. T. A. Komunikacja Do Drzwi
- Godziny 7:45 Rano do 4:15 Po Poł.

O'BRYAN BROS., INC.
4220 Belmont Ave.
Od 1920

★ PRACA MĘSKA

New Management Needs
ACCOUNTANT-BUSINESS Mgr.
Good Working Conditions
Top Salary
Ideal Location.
Excellent Transportation at all times.
See R. Ring
7531 Stony Island Ave.

PRACOWNIKÓW DRZEWNYCH
★ Assemblers
★ Gluers
★ Sanders
Zręcznych w używaniu małych narzędzi. Przyuczymy. Przewidziany overtime. Płatne wakacje i święta.
HARMONY CO.
3633 S. Racine

AUTO BODY-PAINT MAN
Permanent position for experienced combination man. Excellent starting salary and company benefits. Convenient location.
Call WAbash 2-5100
General Expressway Inc.
221 West Roosevelt Road
Chicago, Ill.

TURRET - LATHE OPERATORS
HAND SCREW OPERATORS
FOR NIGHT'S
Immediate opening for experienced operators. Company benefits. Top rates for top men.
Call IRving 8-6224
JANETTE ELECTRIC CO.
8350 N. Lehigh
MORTON GROVE, ILL.

SPRAYER DO DEPARTAMENTU WYKOŃCZENIA
Doświadczonego
TRIM SAWYER
Muszą być doświadczeni przy occasional stołach. Płatne wakacje, dobra zapłata. Stała praca. Wiele benefitów kompanijnych. Zgłoszenia do:
CENTRAL PLR. FRAME
MFG. CO., Inc.
1311 W. 47th Street

WANTED
Reliable materials man. 3rd shift. (Midnight to 8 a. m.). Good working conditions. Company benefits. Apply:
HAUSER PRODUCTS, INC.
4034 N. Kolmar
PE 6-7670

★ PRACA ŻEŃSKA
Coil Winders
Doświadczonych na autom. maszynach Stevens
Connectors
Doświadczonych na transformatorach
Stała praca, dzienna
AMERICAN TRANSFORMER CORPORATION
224 N. Loomis

WIRERS I SOLDERERS
Z doświadczeniem przy wyrobie radio aparatów i TV produkcji. W wieku 18-40. Pierwszeństwo mają takie, które szybko pracują rękami. Nowoczesna air-conditioned fabryka. Wysokie zarobki, 5 dniowy tydzień. Telefonować do
Mr. Iwanski
COrnelia 7-8280

Substitute Teachers
Needed for Leyden Community High School District
For the year of 1959 to 1960
PHONE
SUPT. WADE STEEL
GLADSTONE 5-1461

POTRZEBA KOBIET
Do Przekręcania "Winerek",
Muszą mieć doświadczenie.
SLOTKOWSKI SAUSAGE CO.,
2021 W. 18th Street

SERVICE MAN CALCULATOR
Permanent position. Liberal benefits. Good starting salary. Contact Mr. Harvey.
ANdover 3-2689
OLIVETTI SALES CORP.
332 N. Michigan Ave.

POTRZEBA dobrego piekarza na 1-szą rękę, na noc, stała praca, dobra zapłata. HEmlock 4-5713.

★ PRACA MĘSKA
Box Cutting and Creasing Dept.
FOREMAN
Qualified to supervise department of Miehle and Miller Presses. Experience with air hammer stripping operations. Midwestern plant has excellent opportunity for man capable of quality production. Apply to:
R. T. Guernsey
Burd & Fletcher Co.
321 W. 7th
Kansas City, Mo.

AUTO MECHANIC WANTED
with Mercedes Benz experience
See Mr. H. H. Meissner
SHEPHERD FOREIGN CARS
260 Madison St. Oak Park
AUstin 7-2100 or VIllage 8-8500

AUTO METAL MAN
Experienced, steady work.
GROSSINGER MOTOR SALES
2658 W. Lawrence Ave.

MAINTANENCE MACHINIST
doświadczonego, 40 godzinny tydzień oraz overtime, bezpłatne ubezpieczenie, płatne wakacje i święta, dzienna praca.
CLARIN MFG., CO.
4640 W. Harrison Street

★ PRACA MĘSKA

POTRZEBNY CHŁOPIEC
(Shipping Department)
do
DZIENNIKA ZWIĄZKOWEGO
Praca od 8-ej do 5-ej
Złoszenia cały dzień
1201 MILWAUKEE AVENUE

Plastic Injection Molding Machine
OPERATORS
2nd and 3rd shifts
Excellent working conditions. Company benefits.
Apply
Hauser Products, Inc.
4034 N. Kolmar
PE 6-7670

Girls or Women
Needed for
Kitchen Help
(Age 35 to 50)
Girls Boarding School
(Live in)
Year round positions
Apply direct
Call Lake Forest 4811 or write Mrs. Manor
541 N. Mayflower Rd.
Lake Forest, Ill.

OPERATOREK
Szycia Na Maszynach
18 — 30
Doświadczonych i Niedoświadczonych
✻ Dobre raty na początek
✻ Wysokie zachęcające raty za pracę od sztuki
✻ Po polsku mówiące instruktorki.
C. D. OSBORN GLOVE CO
2201 W. Wabansia.

KOBIETY do sprzątania w biurze lekarza na częściowy czas, BEImont 5-7747.

★ INTERESY
$ $ $ $ $ $
POTRZEBNY
POLSKO-AMERYKAŃSKI
ADWOKAT
Odstąpimy miejsce na biurko adwokatowi mówiącemu po angielsku i po polsku, z usługą telefoniczną za $50 miesięcznie.
Zgłosić się lub telefonować do Mr. Sekerka
NATIONAL
Realty Associates
3619 North Ave. AL 2-7400
$ $ $ $ $ $

A Large Home, a Business and equipment, all for $16,500 or offer—Act Today!
MASSAGE and Health Studio. Fully equipped with residence, or will sell equipment only. Nice corner location, good clienetle, Ideal for couple to make good living and insured future for older age. Deal with owner. Mrs. Dave Peer, 3985 E. Cerro Gordo, Decatur, Illinois. Phone 28310.

PRZEZ WŁAŚCICIELA
grosernia, delicatessen i skład z drobiazgami, 4 pokojowe nowoczesne mieszkanie w tyle, budynek i interes na sprzedaż, olejowe ogrzewanie, długo wyrobiony interes, doskonała okazja dla polskiej rodziny, mieści się w sekcji Destiny Manor, okolica 53rd i Damen. Telefonować po umówienie się:
HEmlock 4-7634

Grosernia i Delicatessen
Self service, dobrze zaopatrzona, dobry interes, wyjeżdżam z miasta, na północno zachodnim przedmieściu, przez właściciela.
Tel. NIles 7-5916

SKŁAD MIĘSA I GROSERNIA
Sprzedaje Właściciel
Największa taniość w intratnym i pięknym składzie, wyrobiony ponad 40 lat, pozostawiona do wyboru posiadłość z wolnym 6 pokojowym mieszkaniem na górze, mieści się przy 8724 So. Commercial Ave. Telefonować w dzień: REgent 4-3200, wieczorami i w niedzielę REgent 4-1176.

WŁAŚCICIEL sprzeda ze stratą na szybką sprzedaż, bardzo dobrze prosperujący interes, grosernia i budynek, 4 pokoje i łazienka w tyle składu, 5 pokoi i łazienka na 2gim piętrze, długo wyrobiony interes, dobrze zaopatrzony.
Tel. KE 9-7973

★ PRACA ŻEŃSKA
ZDOLNEJ kobiety do sprzątania, 3 razy w tygodniu rano, 4 lub 5 godzin dziennie. Referencje wymagane. BRiargate 4-4275, telefonować wieczorami.

★ Letniska Na Sprzedaż
5 AKRÓW
NA STAN SPOCZYNKU
Z DOCHODEM
Nowoczesny z 3 sypialniami dom, automatycznie olejem ogrzewany, elektryczny ogrzewacz wody, pełna łazienka i częściowy bezment. Dochód z 4 pokojowego cottage. garaż.
CENA $12,000
BUN BALDWIN, JR., Realtor
"Doc" Nemecek, Slsmn.
Union Pier, Mich.

★ Poszukuje Mieszkania
WDOWA szuka sypialni próżnej, pracuje 4 godziny dziennie. Mogłaby pilnować dzieci w dzień. Tel. HUmboldt 6-1208.

★ DOMY Z INTERESEM
Przez Właściciela Dla Zamknięcia Spadku
2 piętrowy drewniany, tawerna z urządzeniami i 4 pokojami w tyle na dole. 7 pokojowe mieszkanie na górze, pełny bezment, gazowe space ogrzewanie na górze, olejowe ogrzewanie na dole. Marys' 102 Club, 10200 Ave. M., South Chicago, Zobaczcie się z Marks Kresich

★ MASZYNY DO SZYCIA
MASZYNY DO SZYCIA
Naprawiam i przerabiam wszelkiego rodzaj nożne na elektryczne — po najniższej cenie. Stoliczkowe lub walizkowe od $29.00. Skowron. 38 lat doświadczenia. Telefon PEnsacola 6-1670 rano orzed 10-ta lub po 5-tej.

★ KSIĄŻKI
Bóg Moją Miłością
Zbiór Nabożeństw i Pieśni na wszystkie uroczystości Kościelne w roku.
DUŻY DRUK, ZŁOCONE BRZEGI
Cena $2.50 i $3.00
W płóciennej oprawie — W oprawie skórzanej
Tę Książkę do Nabożeństwa zamawiać można:
DZIENNIK ZWIĄZKOWY
1201 Milwaukee Avenue
Chicago 22, Illinois
(Na C. O. D. książek nie wysyłamy

SENNIK! SENNIK!
Nowoczesny Sennik Persko-Egipski
Wyjaśnia ponad 1,000 snów!
oraz
w tej samej książce
PRAWDZIWE PROROCTWA MICHALDY
Królowej ze Saby
czyli
SYBILLA
oraz przepowiednie KSIĘDZA MARKA WERNYHORY i innych
Cena Tylko $1.25
Wraz z Przesyłką Pocztową
Dziennik Związkowy
1201 MILWAUKEE AVE.
Chicago 22, Ill.
NA C. O. D.
KSIĄŻEK NIE WYSYŁAMY

Jeszcze Jest Do Nabycia
KALENDARZ ZWIĄZKOWY
Na 1959 Rok
który zawiera pytania i odpowiedzi do Egzaminu Obywatelskiego
Cena $1.50
Zamówienia kierować:
Dziennik Związkowy
1201 Milwaukee Avenue
Chicago 22, Illinois
(Na C.O.D. nie wysyłamy)

ŚMIECH! HUMOR! SATYRA!
"Serdeczna książka w błękitnym kolorze"
... mówia o niej krytycy
RADIOWE IGRASZKI
MARKA GORDONA
Cena $3
około 300 stron
Zamówienia Kierować:
DZIENNIK ZWIĄZKOWY
1201 Milwaukee Avenue
Chicago 22, Illinis
(Na C.O.D. książek nie wysyłamy)

★ POŻYCZKI ★ POŻYCZKI
POŻYCZKI HIPOTECZNE
NISKIE SPŁATY MIESIĘCZNE
Udziela
Związek Narodowy Polski
1514-20 W. DIVISION UL.
Tel. ARmitage 6-0700

★ DACHY
RYNNY, KOMINY I DACHY
Płaskie i spadziste, zakładanie naprawianie i krycie smołą. KOMINY. budujemy. reperujemy i fugujemy. RYNNY zakładamy, lub stare naprawiamy, malujemy na zewnątrz. Wewnątrz pokrywamy smołą.
Robota gwarantowana i asekurowana. Otwarte codziennie, wieczorami, nocami i w niedz.
LAwndale 1-6047

ROOFING
Wszystka praca gwarantowana. — W pełni asekurowani Eksperci Mieszkania, Strome dachy, naprawy i instalowanie nowych. Używamy najlepszych materiałów. Telefonujcie codziennie, a nawet w niedziele po dobrą poradę i bezpłatne obliczenia.
ROckwell 2-8778

DACHY $59.00
1, 2 lub 3 mieszkania naprawione, pokrywane smołą lub asfaltem i gwarantowane 2 lata.
NOWE DACHY OD $119 I WYŻEJ
JASIONOWSKI & SONS
ALbany 2-1180
VIrginia 7-6310
24-Godzinna Obsługa
OBLICZENIA DARMO

★ TUCK POINTING
TUCKPOINTING, prace murarskie, prace cementowe, czyszczenie budynków, prace przy kominach. Stanley Wesołowski, ROdney 3-3844 po godzinie 5-tej.

★ DO WYNAJĘCIA
3 POKOJOWE mieszkanie, 2gie piętro, ogrzewane, gorąca woda i elektryczność włączone, $70. — 3419 W. Cortland, SPaulding 2-0654.

4 WIDNE pokoje nowo wymalowane na pierwszym piętrze, $20 miesięcznie. 974 W. Chicago Ave. Klucz pod adresem 825 N. Carpenter St.

3 POKOJOWE mieszkanie z łazienką i narożny skład z mieszkaniem. BRunswick 8-7447.

4 POKOJE do wynajęcia, blisko Parku Humboldta, Tel. HUmboldt 6-8662.

POKÓJ do wynajęcia dla mężczyzny. Telefonować po 4tej KIldare 5-8057.

★ FARMY
PRZEZ WŁAŚCICIELA
6½ akrowa farma, 18 mil od Rennsalaer, Indiana, 4½ akra zadrzewione, 4 pokojowy nowoczesny umeblowany murowany dom wraz z deep freeze, lodówką, 1950 Fordem na ¾ tony do zbierania, olejowe ogrzewanie, tylko $7,000 za wszystko. Telefonować w Chicago:
POrtsmouth 7-0245

Minnesota's Best Farm Bargain!
120 acres grain and stock farm. A buy for $19,000. Nice large 6 room home, very profitable to operate. Owner selling on account of illness. Easy terms arranged. Immediate possession. Deal direct with owner.
H. E. Schneider
Watson, Minn., Phone 3781

★ CZARNA ZIEMIA
CZARNA ZIEMIA, 10 buszli $4.00; 20 buszli $6.50. BIshop 7-4654.

★ DOMY
Oaklawn
Dom Otwarty Niedziela 2-6
5172 W. Alexander Pl.
(8900 South-5200 West). Z 3 sypialniami murowany ranch. Boczny wjazd, garaż na 2 auta. Szeroka parcela w pełni landscaped. Blisko szkół, kościołów. Posiada wiele dodatków. Właściciel. — $20,500.

Otwarty Niedziela 1-5
7747 S. Keating
3 letni z 3 sypialniami murowany ranch. Blisko centrum zakupów, nowych szkół, komunikacji. Parafia St. Bede's. Przez właściciela.

Przez Właściciela
Dochodowa posiadłość, 2 domy na 1 parceli, 2 piertowy murowany 2-4ki oraz 4 pokojowy drewniany w tyle parceli, piecem ogrzewany, parafia św. Anny, okolica Cullerton i Leavitt St., dobra komunikacja, cena umiarkowana na szybką sprzedaż.
Tel. CHesapeake 3-6153

Okolica Montrose i Kedzie Ave.
Przez właściciela, 2 piętrowy 6 pokojowy drewniany dom, dobrze zbudowany, pełny bezment, gazowe ogrzewanie, garaż na 2 auta, blisko katolickiej i publicznej szkoły, kościołów, komunikacji. Obejrzenie za umówieniem się.
JUniper 8-1107

BLISKO 27th i Ridgeway, murowana, dochodowa 6 i 3 pokojowa rezydencja, gazowe ogrzewanie, garaż na 2 auta, taniość, $16,700. — 3813 W. 26th St. — LAwndale 1-2277.

2 MIESZKANIOWY drewniany, 5 i 3 duże pookje, garaż, 1½ bloku od szkoły St. Dennis, zakupów i komunikacji, w doskonałym stanie, nowa sekcja. 3315 W. 83rd Place, GRovehill 6-7183.

2 PIĘTROWY, 5 i 6 bezment, garaż na 2 auta, przez właściciela. 2431 S. Hamlin, ROckwell 2-0837.

★ KONTRAKTORZY
KOMINY, pokrywanie dachów, rynny i roboty cementowe. Wykonujemy wszelkie nowe roboty lub reperacje. Telefonować Stan, — LAkeview 5-6254 lub BUckingham 1-1372 po 6ej wieczorem.

J. IPPOLITO & SONS
Przeróbki — Naprawy
Rezydencyjne - Przemysłowe
Handlowe - Fronty do Składów
— Kompletna Obsługa —
Wszelkie Podkontrakty
Bezpłatne Kosztorysy i Obsługa Planowania
Tel. BR. 8-2708

★ DOMY
NORWOOD PARK
Blisko stacji kolejowej i parafii św. Tekli, bardzo czysty 5 pokoi, murowany bungalow z 2 sypialniami, kryta weranda, garaż na 2 auta, parcela 30x 187, coved sufity, gazem gorącą wodą ogrzewany, $23,900, Mr. Ursin,
BAIRD & WARNER
5325 W. DEVON NEwcastle 1-9100

Przez Właściciela
Okolica Avers i Diversey Ave.
1½ piętrowy dochodowy, drewniany z siding ,5 i 4 pokoje, olejowe space ogrzewanie, garaż na 2 auta, 2 bloki do polskiego kościoła i szkoły, $19,500, tylko $3,000 wpłaty, bez agentów. Telefonować
AVenue 6-3849
lub GLadstone 7-0621

BEVERLY
7 pokojowy murowany, 9 letni z 3 sypialniami, pełna jadalnia, z sękatej sosny bezment z pokojem rekreacyjnym, gazowe ogrzewanie, duże patio, landscaped parcela, ogrodzenie, dywany, okna zimowe, siatki, markizy, dodatki. ½ bloku do parku, 2½ bloku do kościoła i szkoły św. Kajetana ze stratą, low 20's, właściciel.
11349 Talman HIltop 5-7093

DOM OTWARTY 1-5 w sobotę i w niedzielę parafia św. Jakóba, z 3 sypial., face brick, den, 1½ łazienki, gazem ogrzewany gorącą wodą, wykończony bezment, garaż, narożnikowa parcela, blisko parafialnej i publicznej szkoły. Cena mid 20's. 2415 N. Mango (5732 W.) BE 7-4045.

6 POKOJOWY drewniany, pełny bezment z pokojem rekreacyjnym. Furnes z automatycznym gazowym ogrzewaniem. Nowoczesna szafkowa kuchnia i łazienka. Pełne poddasze. Niskie podatki. Musicie zobaczyć wewnątrz ażeby ocenić. Każda umiarkowana oferta będzie przyjęta. 4225 W. 24th Place lub telefonować do właściciela: — LAwndale 1-3461.

5 APARTAMENTOWY, drewniany, 2x4, 3x3, nowe druty elektryczne, wszystkie łazienki prywatne. Ogrzewane przez lokatorów. W doskonałym stanie, $3,100 dochodu. Przyjmę zamianę. Pełna cena $21,900. Budlong Realty, LOngbeach 1-1415.

WŁAŚCICIEL w szpitalu. Zmuszony sprzedać murowany, masywny, dwupiętrowy: piątka, czwórka, trójka. Automatycznie olejem wodą ogrzewany. Szafkowe tafelkowane kuchnie. Garaż. $21,500. EVerglade 4-1322.

$15,500 PEŁNA CENA za 4 mieszkaniowy, 5-4-3-2 pokoje, $250 miesięcznego dochodu, automatycznie olejem ogrzewany, garaż na 3 auta, wpłaty $2,500; Svoboda, realnościowiec, 3739 W. 26 St., LAwndale 1-7038.

PAR. DOBREGO PASTERZA. — Tanio, 2x5, 3 sypialnie, murowany, także garaż na 2 auta, szeroka lota, kaflowe kuchnie i łazienki, sprzedaje właściciel. Dobra transportacja. 2432 S. Springfield, 2gie piętro.

★ Domy Poza Chicago
HEIRS MUST SELL!
MONEYMAKER RESORT
Worth over $50,000, but will take offer
INDIANA
Lake resort. All modern brick home with 5 income cottages on Lake Shafer. Within walking distance of Indiana Beach Amusement Park. Also, good rental building. 2 story located at Lebanon, Indiana, with long lease. Selling to settle estate. Asking $25,000 or best offer. Immediate possession on resort. Phone JUstice 2-3629. Write Milfred Wenz, Admrx. c/o Wenz Cottages, R. R. 1, Monticello, Ind.

Cicero
Przez właściciela, opuszczającego stan, okolica Cermak i Cicero Ave. w parafii św. Walentego. 3 mieszkaniowy murowany, 2-5ki oraz 4 pokoje w bezmencie, gazowe space ogrzewanie (wraz z 5 space ogrzewaczami), garaż na 2 auta, natychmiast do objęcia 5 pokoi, dobry dochód, cen umiarkowana.
Tel. TOwnhall 3-2406

Calumet City, Ill.
Przez Właściciela
Obszerny 6 pokojowy murowany, kształtu L, kuchnia, pełny bezment kompletnie paneled wraz z barem i łazienką, gazowe ogrzewanie, garaż, dywany i wiele dodatków. 3 bloki do publicznej i polskiej szkoły i kościoła św. Andrzeja, dobra komunikacja.
TOrrence 2-8624

NORTHLAKE (blisko komunikacji North Ave), z 4 sypialniami Cape Cod dom, 8-letni, na górze świeże wykończenie, plastrowane ściany, utility pokój, gazowe ogrzewanie, dywany, kombinacyjne okna zimowe i siatki, garaż na 3 auta, wiele dodatków, blisko wsz. szkół i nowej automatycznej elektrycznej fabryki, natychmiast do objęcia, przez właściciela opuszczającego stan. FIllmore 5-4506.

Price $12,500
Buy Direct From Owner!
Only $1,000 Down Required
GRAYSLAKE AREA—Modern 6 room redecorated home. Quiet sub-division. Private beach privliges. Wooded area with no thru St. Wonderful place for children, 2 bedrooms, large living rm. Sep. dining rm. Den. Modern kitchen. Tile bath. W.W. carpeting. Fully insulated. Cheap low tax rates $100 per year. 5 minutes to train. See anytime. KImball 6-3509.

Deal Direct With Owner!
Worth Over $25,000
Owner illness forces sacrifice for $19,500 or best offer. Immediate possession. Modern large new ranch type home with 3 nice patients. Monthly income from $525-$600. Mrs. Nick Tanis, 14242 Carol St., Holland, Mich. Phone EX 6-4172.

Dziś o 1:30 Po Południu Nastąpi Otwarcie Igrzysk Panamerykańskich

Uroczystości z Racji Otwarcia Odbywają Się w Soldiers Field.—Po Ceremoniach Będzie Defilada 2500 Zawodników z 26 Państw. — Przemówienie Inauguracyjne Wygłosi Dr. Milton Eisenhower, Brat Prezydenta

Dziś to jest w czwartek, o godzinie 1:30 po poł. nastąpi uroczyste otwarcie Igrzysk Pan-amerykańskich na Soldiers Field. Poprzedzi je koncert orkiestry żeńskiego zespołu z Lotnictwa, poczem o godz. 2 po poł. rozlegnie się salwa z 26 wystrzałów armatnich, orkiestra Strzelców Morskich odegra amerykański hymn narodowy, i majestatycznie na maszt oficjalny wyciągnięta zostanie flaga państwowa.

Zaraz potem Ks. Arcybiskup Chicagoskiej Arcydiecezji Albert Gregory Meyer wygłosi inwokację. W chwile później odbędzie się defilada 2,500 zawodników, reprezentujących 26 państw, biorących udział w Igryskach. Defiladę odbiorą stojący na podium — Dr. Milton Eisenhower, który oficjalnie reprezentować będzie osobę Prezydenta Stanów Zjednoczonych, Dwight Eisenhowera; Douglas Roby, prezydent organizacji Igrzysk Pan-amerykańskich; — Avery Brundage, prezydent Komitetu Międzyn. Olimpiad; Mayor Daley, przedstawiciele urzędów stanowych, miejskich i władz w Chicago.

Gości do przemówień z racji otwarcia powoływać będzie przewodn. Komitetu Igrzysk Michael J. McDermott.

Zapalenie Znicza

Na stadion doniesiona zostanie pochodnia, którą od Mexico City aż do Chicago, drogą sztafetową przynieśli członkowie org. Skautów. Od płomienia pochodni zapalony zostanie Znicz Wolności na Stadionie. Przy jego blasku kapitanowie zespołów złożą przysięgę. Następna część programu obejmuje popisy muzyczne, taneczne i śpiewacze. Chór złożony z 1,500 osób odśpiewa "Alleluja" Handla z oratorium "Mesjasza."

W pokazach gimnastycznych weźmie udział około 750 gimnastyków i 1,000 z YMCA. W końcu ponad 2,500 osób w kostiumach narodowych państw, które biorą udział w Igrzyskach wykonają popisy tańców narodowych według tradycyj swych krajów. Odbędzie się również koncert i pokaz Drużyny Doboszy i Trębaczy Korpusu Strzelców Morskich.

Ceremoniał ma się zakończyć około godz. 4ej po poł. pokazem ogni sztucznych. Przewiduje się, że w uroczystości otwarcia Igrzysk weźmie udział ponad 60,000 osób.

9-Letni Syn Fidel Castro Chwali Sobie Pobyt w Chicago

9-letni syn premiera Kuby, Fidel Castro, dla odróżnienia od swego ojca zwany Fidelito oznajmił we wtorek, że czuje się doskonale w Chicago, chwali sobie tu pobyt, mieszkańców Chicago, ale czasami dokucza mu, gdy zostaje rozpoznany. "Ja wiem, że dzieje się tak gdyż mój ojciec jest wielkim człowiekiem," — podkreślił Fidelito.

Fidelito przybył do Chicago w poniedziałek, z towarzystwem ze swego kraju, kapitanem tamt. Armii siostrą sekretarki swego ojca oraz jej koleżanką.

Zamieszkał on w apartamencie zajmowanym przez gen. konsula Kuby w Chicago, Constantina N. Kangles.

Zwiedzanie w Muzeum oraz zakupy były najprzyjemniejsze, gdyż nikt go nie rozpoznał. Stale jednak chłopcu towarzyszy dwóch detektywów, jak również dom gen. Konsula gdzie chłopiec mieszka, jest stale strzeżonym.

JUŻ TERAZ MOŻECIE NABYĆ
PIECE GAZOWE
takich wyrobów jak:
● GLOW BOY
● SIEGLER
● MONOGRAM
TAKŻE PIECE KOMBINACYJNE WYROBÓW
● CROWN & ROPER
Ceny Przystępne
Wasz stary piec zabierzemy dla wymiany.
ALOIS A. VESELY FURNITURE CO.
3148-54 W. 26-ta Ulica
Tel.: BIshop 7-8100

● NA LABOR DAY DLA WAS ●
PIĘKNE I UROCZE POLSKIE LETNISKO
ZIG. i MARIE SMOLIŃSKICH
Nad Brzegiem Jeziora Michigan przy Drodze U. S. 31
NOWOCZEŚNIE URZĄDZONE
IDEALNE MIEJSCE WYPOCZYNKOWE DLA SPĘDZENIA WAKACJI, WEEK-ENDS. — DOSKONAŁA KUCHNIA DOMOWA.
Po zamówienia możecie telefonować:
Benton Harbor WAlnut 5-6635
Albo piszcie do nas
HOLIDAY INN SUMMER RESORT
LAKE MICHIGAN BEACH
BOX 230, RT. 2, COLOMA, MICHIGAN
Letnisko Holiday Inn jest położone 9 mil na Północ od St. Joseph, Mich., przy Drodze U. S. Nr. 31

Książka Arthura Bliss Lane
Ambasadora Stanów Zjednoczonych w Polsce w latach 1944-1947
p. t.
Widziałem Polskę Zdradzoną
Książka ta tłumaczona na język polski o historycznym znaczeniu, wyjaśnia na podstawie dokumentów i osobistych spostrzeżeń technikę sowiecką, zastosowaną w Polsce, polegającą na narzuceniu ustroju państwa policyjnego, na zgnieceniu opozycji politycznej i na zniszczeniu wszelkiego patriotyzmu, przy równoczesnym odebraniu narodowi polskiemu wolności osobistej i słowa.
Każdy Polak musi znać kręte sposoby polityków rosyjskich dążących do ujarzmienia naszej Ojczyzny, Ojczyzny naszych ojców.
Książka wydana w ładnej płóciennej oprawie jest do nabycia w Dzienniku Związkowym.
Cena $2.00
Zamówienia wraz z należytością nadsyłać należy, pisząc:
DZIENNIK ZWIĄZKOWY
1201 Milwaukee Ave. Chicago 22, Ill.
(C.O.D. książek na wysyłamy)

Rabusie Pobili 80-Letniego Starca Kupca w Aurora

Na grosernię przy 141 N. State, w Aurora, którą prowadzi John Kot, napodło 3ch uzbrojonych mężczyzn i jedna "tęga kobieta". Gdy Kot nie chciał dać rabusiom pieniędzy z kasy został przez nich pobity do nieprzytomności.

Rabusie zabrali około $200 i rewolwer Kota , po czym ulotnili się. —

Arcybiskup Sheil Uhonorowany Tytułem "Man Of The Year"

Arcybiskup Bernard J. Sheil został mianowany "Man of the Year" przez Greater Chicago Committee for State of Israel Bonds.

Z tej okazji odbędzie się bankiet na cześć Arcybiskupa w dniu 7 listopada w hotelu Morrison, organizowany przez społeczeństwo żydowskie.

Wyróżnienie —Arcybiskupa Sheil nastąpiło z tej racji, że całe życie działał on na rzecz powszechnego braterstwa oraz na rzecz upośledzonych ludzi wszystkich ras, jak głosi oświadczenie, wydane przez dyrekcję Komitetu.

USZCZĘŚLIWIONA RODZINA ROCKEFELLER ÓW. Steven Rockefeller oraz jego żona Anne Marie z domu Rasmussen powrócili już do New Yorku z uroczystości zaślubin, które się odbyły w Norwegii. Młodej parze towarzyszyli w podróży rodz ice pana młodego Gubernator Stanu New York, Nelson Rockefeller i jego małżonka. Oto momen t zaraz po wylądowaniu na lotnisku Idlewild w New Yorku.

Żałoba Po Murzynie

Dziś biura Sądu Wyższego i Rejonowego powiatu Cook będą zamknięte na znak żałoby po zgonie sędziego Wendella Greena. — Zmarły był pierwszym Murzynem wybranym na stanowisko sędziego w Sądzie Okręgowym tegoż powiatu.

Komisja Wystąpi Do Sądu, By Usunąć Joe Glimco z Unii Taksówkarzy

Ta Akcja Okazała Się Konieczna Dlatego, Bo Prezes Unii Szoferów James R. Hoffa, Odrzucił Prośbę Komisji o Usunięcie Glimco

Zamianowana przez Sąd Federalny Komisja Nadzorcza, złożona z 3-ch osób, dla zbadania działalności kierowników Unii Szoferów, postanowiła wystąpić na drogę sądową przeciw Joe Glimco, "bossowi" unii taksówkarzy w Chicago.

Członkowie tej komisji, — zwani monitorami, podjęli decyzję większością dwu głosów. Trzeci członek komisji, Daniel Maher, który reprezentuje unię szoferów sprzeciwia się akcji swych dwóch kolegów.

Monitorzy zwrócili się do prezesa unii szoferów James Hoffa by usunął Glimco. Hoffa nie ruszył jednak przysłowiowym palcem w bucie, wobec tego postanowili oni wnieść skargę do sądu, by tą drogą zmusić Glimco do opuszczenia stanowiska prezesa lokalu 777.

W przygotowaniu mają oni podobną akcję przeciw władzom lokalu unii rozwozicieli mięsa. Chcą oni jednak przekonać się najpierw jakie stanowisko zajmie Sąd w sprawie Glimco.

Jeżeli droga sądowa doprowadzi do celu, wówczas wystąpią przeciw innym bossom unii, którzy nadużywają władzy i trwonią pieniądze unijne.

Ponad 2,000 Szkół w Illinois Wymaga Napraw Konserwacyjnych

Bo Ich Stan Bezpieczeństwa Przeciw-Pożarowego Nie Jest Zadowalniający

Stanowy marszałek straży pożarnej, John J. Twomey oświadczył, że ponad 2,000 szkół w Illinois wymaga szeregu inwestycji i poprawek budowlanych by uczynić je bezpieczniejszymi na wypadek pożaru. Z 2,2000 szkół, tylko 146 odpowiada wymaganiom bezpieczeństwa. Niektóre szkoły wymagają tylko drobnych poprawek, ale są i takie, że podciągnięcie ich do stanu wymaganego przez regulamin, wymagać będzie wielkich wydatków.

Badania stanowego biura straży pożarnej nie obejmują większych miast, jak Chicago, Rockford i inne, które mają własne biura przeciwpożarowe i przepisy.

Najczęściej spotykanym błędem w konstrukcji budynków, szczególnie starszych jest brak drzwi między korytarzem a klatką schodową, jak również przegród na korytarzach, które by oddzielały poszczególne części budynku.

Twomey podkreślił pełne zrozumienie i współpracę władz szkolnych z jego biurem. Wierzy on, że dzięki tej współpracy można będzie rozwinąć szeroki program ćwiczeń młodzieży, by wiedziała ona co robić w razie pożaru.

Woda Na Plażach w Chicago Nie Jest Skażona

Na podstawie przeprowadzonych badań próbek wody zabranych z rejonu plaż chicagoskich z nad jeziora Michigan wydane zostało oświadczenie, że woda jest czysta i nie skażona bakterjami.

Skażenie wody natomiast okazało się być wzrastającem w miarę posuwania się w kierunku północnym od rejonu Chicago. Dzięki czemu plaże w Milwaukee i okolicy są nadal zamknięte dla publiczności. Wilmette było zamknięte tylko na przeciąg jednego dnia, w ubiegłym tygodniu. W dniu tym skażenie bakterjami wyniosło tam 4,630 bakterji na 1 mtr. sześcienny.

Ale laboratorium, które przeprowadzało badania orzekło, że był to jedyny przypadek i w żadnym innym okresie w tym miejscu nigdy nawet w przybliżeniu takie skażenie nie wystąpiło.

Zamknięte są więc plaża poza Milwaukee, również w Kenosha i Racine, Wisc. Woda na plażach w Zion, Waukegan, North Chicago, Highland Park, Wilmette, Touhy ave. i Montrose ave. jest bezpieczna i czysta.

Dwóch Bandytów Zrabowało $1,000

Dwóch uzbrojonych i zamaskowanych bandytów wpadło do Liberty Loan Assn. przy 6305 Couth Park i zrabowało tam $1,000 podczas, gdy kasjer te pieniędze przeliczał. Bandyci ulotnili się nie ujęci.

Dziś w Dalszym Ciągu "Lepki Upał" o Temperaturze Powyżej 90 Stopni

Wczoraj Po Południu Przelotna Burza Przyniosła Krótkotrwałą Ulgę i Spadek Temperatury o 15 Stopni

Wczoraj po południu nagła burza deszczowa, jaka przeszła nad Chicago, przyniosła lekką i też krótkotrwałą ulgę w lepkim upale, jaki już od 7 dni trwał bez przerwy dzień i noc.

Deszcz jaki spadł, przyniesiony z północy i zachodu z silnym wiatrem, zredukował temperaturę nagle o 15 stopni. O godz. bowiem 5-tej po południu temperatura spadła z 92 do 77 stopni. O godz. 2-ej po południu ta temperatura wynosiła jeszcze 94 stopnie.

Burza z silnym wiatrem operowała przede wszystkim na północno zachodniej stronie Chicago, gdzie wyrządziła nawet pewne szkody, wywalając drzewa i słupy.

Na lotnisku Midway o godz. 4:30 zanotowano siłę wiatru do 67 mil na godzinę.

Mimo tej burzy Biuro Pogody nie zmieniło swych przepowiedni o dalszym trwaniu morderczych upałów.

Na dziś, czyli czwartek — znów zapowiada "lepki upał" przy temperaturze powyżej 90 stopni.

Taka pogoda upalna będzie trwała aż do końca "weekendu" — przepowiada Biuro Pogody.

Departament Wodny ostrzega, że "zbliżamy się do kryzysu" co do zaopatrzenia miasta w wodę. Wczoraj było otwartych na przedmieściach przeszło 250 hydrantów, aby ludności pozwolić się ochłodzić wodą z nich płynącą.

Otwarte hydranty są znów dużą przeszłodą dla Straży Pożarnej która przeciw temu protestuje, bo zmniejsza to ciśnienie wody, która nie wychodzi z odpowiednią siłą przy gaszeniu ognia.

Wczoraj Chicagowianie zużyli około 40,000,000 wody więcej niż we wtorek.

Powodem tak wysokiej temperatury jest silne ciśnienie powietrza nad całą okolicą,które nie dopuszcza przypływu chłodniejszego powietrza, jakie już się sformowało w rejonie Minnesota.

Pożar 3 Budynków Przy 2919 South La Salle Zatrzymał 13 Pociągów

5 Osób Jest Rannych. — Szkód Nie Obliczano, Gdyż Budynki Przeznaczone Były Do Zburzenia

W środę około godz. 4:00 wybuchł pożar w trzech stojących obok siebie 5-piętrowych budynkach położonych tuż przy torach kolejowych w rejonie 2919 S. La Salle. Pociąg zdążający ze stacji La Salle do Rock Island zatrzymany został na torze dzięki przytomności umysłu maszynisty, który na widok płomieni sięgających toru, pociąg zdążył zatrzymać a później cofnął go w tył, na bezpieczne miejsce.

Pasażerowie zaraz poczęli wychodzić i tłoczyć się, aby módz pożar obserwować. Wytworzyła się początkowo panika, szybko jednak opanowana. Ściana bowiem jednego z budynków poczęła się chwiać i była obawa, że zwali ię ona na ziemie i przygniecie chodzących w miejce tłum widzów. Strażacy zorganizowały jednak odgrodzenie publiczności, wycofując ją poza zaięg niebezpieczeńtwa.

Trzynaście pociągów na stacji La Salle i w Rock Island zostało zatrzymanych w drodze, nie pozwalając dojechać około 3 tysiącom pasażerów. Rannych zostało 5 osób. Skierowano ich do szpitala Michael Reese, skąd po zaopatrzeniu, zwolniono do domów. Rannymi byli adwokat z Centrum miasta, Otto Berg i jego żona Marguerite, Mae Schwers, 57, z 1136 S. Fairfield av., — Loretta Foly, 47, z 1138 W. 38-a ul., oraz strażak John Street, 30, z 8605 Calumet av.

Dzięki przepaleniu się kabli od prądu przerwany został dopływ prądu do rejonu od 26 ul., do 31 ulicy.

Postrzelony, Gdy Chciał Rzucić Się Na Policjanta

Patrolowy William Sandsted zauważył, jak w samochodzie jechało dwóch młodzieńców z nadmierną szybkością i gdy wjechali na trawnik rozdzielający ulice, to opona im pękła, a oni porzucili auto i zaczęli uciekać. Poznał zaraz, że obaj młodzieńcy uciekali w skradzionym aucie i obu zatrzymał.

Gdy jeden z młodzieńców, a mianowicie 17-letni Willie Chapman, pnr. 858 N. Wells, chcał się rzucić na policjanta, ten strzelił do niego w bronie własnej i ranił go. Chapman został zabrany do szpitala, a drugi młodzieniec Richard Harris, lat 16, na stację policyjną.

POLA-PIEROGI
Smaczne — Mrożone
Możecie otrzymać u nas i We Wszystkich Składach Groseryjnych.
Z KAPUSTĄ
Z SEREM
Z ŚLIWKAMI
Z KARTOFLAMI I SEREM
Z KARTOFLAMI
Z MORELAMI
Z BRZOSKWINIAMI
Z CZEREŚNIAMI
3034 W. Cermak Rd.
Tel. YArds 7-6611

Walka Wyborcza 3 Listopada Rozegra Się o Wybór Tylko 6 Sędziów

Obie Partie Postanowiły z Powrotem Mianować 24 Sędziów Sądów Wyższych, Między Nimi Sędziego Tadeusza Adesko

Obie wielkie partie, tak demokratyczne jak i republikańska ogłosiły oficjalnie — we wtorek, że do wyborów w dn. 3 listopada wystawią po 6 kandydatów na Sędziów Sądów Wyższych i obwodowych.

Na oddzielnym zebraniu prawników obie partie zgodziły się na ponowną nominację 24 wybranych sędziów Sądów Wyższych. A więc — 14 sędziów z partii Demokratycznej oraz 10 sędziów z partii Republikańskiej. Tych 24 sędziów niema żadnych obaw o wybór ich 3 listopada.

Kandydaci Na Sędziów z Obu Partii

Ogłoszono nazwiska kandydatów na sędziów Sądów Wyższych z obu partii — o wybór ich rozegra się walka wyborcza między obu partiami w listopadzie. Są to z partii Demokratycznej — trustysta Dystryktu Sanit. Kazimierz Griglik, adwokat korporacyjny David A. Canel oraz 4 kandydatów na sędziów sądów miejskich. Są to Joseph J. Drucker, William V. Daly, Erwin J. Hasten oraz Fred W. (Duke) Slater.

Z partii Republikańskiej do wyborów na stanowisko sędziów postanowiono wysunąć następujących kandydatów — David F. Matchett Jr., George S. Barnes, Joseph Fisher oraz 3 sędziów Sądu Wyższego wyznaczonych na stanowiska — przez mayora Daley dla uzupełnienia wakansów od listopada ub. roku. Są to Joseph P. Immel, Harold C. Woodward oraz Burton Bergstrom.

Adw. Joseph Fisher będzie oponentem sędziego miejskiego Druckera o wakans na opróżnione miejsce w sądzie obwodowym, z powodu zgonu sędziego Harry M. Fishera, demokraty. Do stanowiska tego przywiązane jest uposażenie 22,000 dolarów na rok. Nowi sędziowie Sądu Wyższego otrzymać mają 25,000 dolarów.

Sędziowie Do Renominacji

Obie partie zgodziły się renominować następujących sędziów. Z partii demokratycznej. Tadeusza V. Adesko, Richarda B. Austina, Normana C. Barry, James'a R. Bryant, Henry L. Burmana, Wilberta F. Crowley, Henry W. Dieringer'a, Samuela B. Epsteina, Abrahama Lincolna Marovitza, Johna C. McCormick'a, James J. McDermott, Joseph A. Pope, Ulyssesa S. Schwartz oraz Harolda G. Ward.

Z partii zaś Republikańskiej — Alan E. Ashcraft Jr., Walker Butler, Edward B. Casey, Robert E. English, Harry G. Hershenson, Elmer N. Holmgren, John J. Lupe, John L. Lyons, Arthur J. Murphy oraz Leslie E. Salter'a.

Wszyscy ci kandydaci w liczbie 24 zostali poparci przez Chicago Bar Association.

Liczba Chorych Na Gruźlicę w Chicago Zmniejsza Się Stale

Spadek Stwierdzono Tak w Liczbie Zgonów Ofiar Tej Choroby Jak i Też w Pojawieniu Się Nowych Przypadków

Instytut Przeciwgruźliczy w Chicago i powiecie Cook oznajmił we wtorek o stopniowym zmniejszaniu się liczby zachorowań gruźlicę na tych terenach. Z każdym rokiem daje się zauważyć coraz to mniej przypadków tej choroby, jednak nie oznacza to wcale, że można rozluźnić nieco nacisk prowadzonych kontroli ostrzegania mieszkańców.

Rok 1958 wykazał mniejszą o 3 procent liczbę przypadków w porównaniu z rokiem 1957. W roku 1957 przypadków aktywnej gruźlicy było 3.623, zaś w roku 1958, 3.094. Był to czwarty z rzędu rok o stale zmniejszającym się nasileniu. Instytut jednak zaznacza, że w r. 1958, każdego dnia 8 Chicagowian zapadało na aktywną gruźlicę.

Liczba Zgonów

Liczba zgonów z powodu gruźlicy w r. 1958 wynosiła 476 sób, z których 114 osób zmarło w innych Stanach, jednak te policzyły zgony na konto Chicago, gdzie osoby te były na liście rezydentów Chicago.

W r. 1958 liczba zgonów na gruźlicę wyniosła 377. Z tej liczby 15 osób było z poza Chicago. Ogółem liczba zgonów spadła w porównaniu z rokiem poprzednim o 6.9%.

Wiele przypadków nowych... jest w stadium zaawansowanym

Dwie trzecie nowych przypadków gruźlicy zakwalifikowanych zostaje odrazu do t. zw. zaawansowanych. W 205 przypadkach, gruźlicę stwierdzano dopiero z certyfikatów zgonów. Liczba zgonów z powodu gruźlicy wśród dzieci w wieku poniżej lat 15-tu również stale opada.

W r. 1956 liczba zgonów wynosiła 3.1 procent od ogólnej liczby zgonów z powodu gruźlicy, w r. 1958 procent taki wyniósł tylko 2.5.

help your HEART FUND help your HEART

AN INVITATION TO ALL...
Attend The
FRANCISCAN FALL FESTIVAL
SAT. & SUN.—AUGUST 29-30
CHRIST THE KING SEMINARY
WEST CHICAGO, ILLINOIS
Sponsored by the Seminary Auxiliary Society
BOOTHS ● GAMES ● REFRESHMENTS
Delicious Home Cooked Dinner
Saturday 12 noon on — Sunday 11 A.M. on
ADULTS $1.50 — CHILDREN 75c
Fireworks Display Saturday and Sunday Evenings
The Semirary is located on Corner of North Avenue (Rte 64) and Highway 59

Wszyscy są jak najserdeczniej proszeni o najliczniejsze przybycie
Wstęp Wolny Dla Wszystkich!
JUŻ JUTRO W PIĄTEK, 28-go SIERPNIA
OTTO F. JANOUSEK, Alderman i Committeeman
Do 22 Wardy Demokratycznej Regularnej Organizacji
NA
JANOUSEK DAY PICNIC
DO PILSEN PARKU, przy 26-ej ulicy i Albany Ave.
Gośćmi będą: Wybitne osobistości ze świata Politycznego, a także i Richard Daley, mayor miasta Chicago.
WIELE PIĘKNYCH NAGRÓD BĘDZIE WYDANYCH
Do tańca będą przygrywać doskonałe orkiestry. Przedstawienie znanych gwiazd telewizyjnych i radiowych. — Dla dzieci bezpłatnie jazda na Pony, Pop Corn, Lukrem Oblane Jabłka Lekkie Napoje i Czekoladowe Mleko. Dlatego matki przyprowadźcie swoje dzieci. Prócz tego wiele innych niespodzianek.