STAN POGODY

Dziś — zachmurzenie częściowe, duszno i parno. Temperatura w dzień około 92 stopni. — Po południu i wieczorem możliwe przejściowe burze. W nocy — ochłodzenie się, temperatura około 60 stopni.

Wiatry południowo zachodnie 10-18 mil na godzinę zmieniają się na północno zachodnie, po burzy.

We wtorek — po[illegible] mniej parno, temperatura około 8[illegible]

Wschód godz. [illegible] zachód 8:[illegible]

Dziennik Związkowy

POLISH DAILY ZGODA

Published Since 1908

AN AMERICAN DAILY IN THE POLISH LANGUAGE — MEMBER OF UNITED PRESS INTERNATIONAL

KALENDARZYK

Dziś — poniedziałek, 18 czerwca, Marka, Elżbiety.

Jutro — wtorek, 19 czerwca, Julianny, Gerwazego, Protazego.

Pojutrze — środa, 20 czerwca, Juliusza, Florentyny.

No. 143 Rok (Vol.) LIV — CHICAGO, ILL., PONIEDZIAŁEK, 18-GO CZERWCA (JUNE), 1962 — Telephone BRunswick 8-8700 — 10c

KONGRES POLONII DOMAGA SIĘ POMOCY DLA POLSKI

ZAŻĄDA ZAŁATWIENIA GRANICY ODRY-NYSY

Pokój w Algerii i Amnestia Dla OAS

Koniec Teroru Po 14 Miesiącach Jego Trwania

Rząd Rebelii i OAS Zawarli Pokój w Ubiegłą Sobotę

Paryż, Algier (UPI)— Jak raportuje amer. korespondent Don Cook z Paryża, francuskie źródła rządowe ujawniły w sobotę wieczorem zawarcie układu między francuską armią podziemną (OAS) a przywódcami algierskiej rebelii, na mocy którego za cenę pokoju w Algerii będzie wydana amnestia dla terorystów OAS.

Na tej podstawie będzie wydany rozkaz do oddziałów Oas o zaniechaniu kampanii "palonej ziemi" i zaprzestaniu wszelkiego teroru i zniszczenia — podaje Cook.

Układ jest dziełem tajnych rozmów prowadzonych od przeszło 2-ch tygodni między przedstawicielami dowództwa OAS, a przywódcami rebelii muzułmańskiej w ich tajnej kwaterze w Rocher Noir.

Układ ten toruje drogę do pokojowego przeprowadzenia referendum w dniu 1 lipca, w którym cała ludność Algerii wypowie się co do przyszłego statusu politycznego tego kraju. Jest powszechne przekonanie, że olbrzymia większość mieszkańców Algerii opowie się za niepodległością. Algeria liczy 9 milionów Muzułmanów arabskiego pochodzenia i 1 milion Europejczyków, przede wszystkim Francuzów.

Co Oznacza Układ?

Układ sobotni o "pokoju i amnestii" nie wybiega wcale poza zasadniczy układ algiersko-francuski zawarty w dniu 17 marca w Evian.

Układ ten oznacza, że kierownictwo OAS zdaje sobie sprawę ze słabości swego stanowiska i beznadziejności sprawy, o którą dotąd walczyło, wobec czego było gotowe do proszenia o układ i amnestię.

OAS była reprezentowana w tych rokowaniach przez 28-letniego Jean Jacques Susini, który był głównym politycznym doradcą byłego generała Raoula Salana, wojskowego dowódcy OAS, obecnie przebywającego w więzieniu w Paryżu z wyrokiem dożywotniego więzienia.

Przywilejów Nie Będzie

Według francuskich źródeł rządowych Susini prosił nie tylko o amnestię dla terorystów OAS, ale także o specjalne przywileje dla ludności europejskiej w Algerii, po przejściu tego kraju pod rządy ludności muzułmańskiej. Ale te żądania specjalnych przywilejów zostały przez stronę arabską odrzucone, jak również zostało odrzucone żądanie, aby siły zbrojne OAS zostały przyjęte do policji przyszłej niepodległej Algerii. Przywódcy rebelii arabskiej nie chcieli bowiem wychodzić w swym układzie z OAS poza zasady układu w Evian z Francją.

Skutki Układu

Układ sobotni przyniesie zapewne w swych skutkach zatrzymanie fali europejskich uchodźców z Algerii, kierującej się od tygodni dużym strumieniem do Francji. Wyjdzie to tak na korzyść tej ludności, jak i samej Algerii, której ekonomia potrzebuje gospodarczo czynnych i uzdolnionych Europejczyków. O tym przywódcy arabscy wiedzą i to akceptują.

Zawarty pokój wszedł w życie dziś o północy. OAS

(Ciąg dalszy na str. 6-ej)

Psie Szczęście

Lilley, Anglia (UPI) — Psy myśliwskie klubu Hertfordshire objadały się przez cały wieczór pieczną wołowiną. Mięsiwo przygotowano na bankiet dla myśliwych. Myśliwych za mało przybyło na biesiadę. Psy więc mięso jadły.

Adenauer Apeluje Do Swiata Co Do Wschod. Niemiec

Berlin. (UPI) — Kanclerz zach. Niemiec dr. Adenauer apelował wczoraj do świata o odwrócenie się z "gniewem i obrzydzeniem" od komunistycznego reżymu wschodnich Niemiec.

Przemawiał on w Berlinie na 9-tej rocznicy antykomunistycznego powstania we wschod. Niemczech w 1953 roku. Równocześnie dr. Adenauer apelował do Rządu Sowietów o zwolnienie członków tego powstania dotąd więzionych w Sowietach. Taki gest ze strony Moskwy — powiedział Adenauer — otwarłby "nową erę napełnioną nadzieją na skuteczne rokowania".

W ciągu 9 lat od powstania we wschodnich Niemczech uciekło stamtąd na zachód 2,027,645 Niemców — powiedział Adenauer.

Ucieczki do wolności nadal się odbywają mimo niebezpieczeństwa życia. Cały świat powinien odwrócić się z "gniewem i obrzydzeniem" od reżymu wschodnich Niemiec za te metody, jakie ten reżym stosuje wobec ludności — wołał Adenauer na wielkim zebraniu w zach. Berlinie.

Górny Śląsk Ma Najwięcej Dzieci i Młodzieży

Warszawa. (KWE) — Z okazji Międzynarodowego Dnia Dziecka, który jak wiadomo obchodzony był w tym roku w Polsce od 27 maja do 3 czerwca, prasa reżymowa podała, że w Polsce jest obecnie 10,347,000 niemowląt, dzieci i młodzieży do lat 15. W specjalnej audycji radio warszawskie poinformowało, iż najwięcej dzieci, bo prawie milion mieszka w województwie katowickim, najmniej natomiast w woj. koszalińskim. "Ale w tym ostatnim województwie dzieci do lat 15 jest więcej, niż pozostałej ludności."

W ramach tegorocznych obchodów Dnia Dziecka, reżymowe władze zorganizowały wystawy prac dziecięcych, popisy taneczne i muzyczne dzieci, spotkania z literatami, przedstawicielami wojska — i milicji obywatelskiej. Wielu reżymowych działaczy wyróżniono odznaczeniami "Przyjaciół Dzieci", oraz specjalnymi odznakami.

Podatki Od Podróży Mają Być Zniesione

Washington. (UPI) — Senacki komitet finansowy zaaprobował projekt przewidujący zniesienie 10-procentowego podatku od biletów kolejowych i autobusowych. Do aprobaty tej doszło, gdy izba niższa Kongresu uchwaliła bil przedłużający na jeden rok podatek od akcyz i 52-procentowy podatek od zysków korporacyjnych. W dalszym ciągu będzie obowiązywał podatek od nowych samochodów, papierosów, piwa, napojów alkoholowych i od części samochodowych.

Był, Ale Nie Jest Mile Widziany

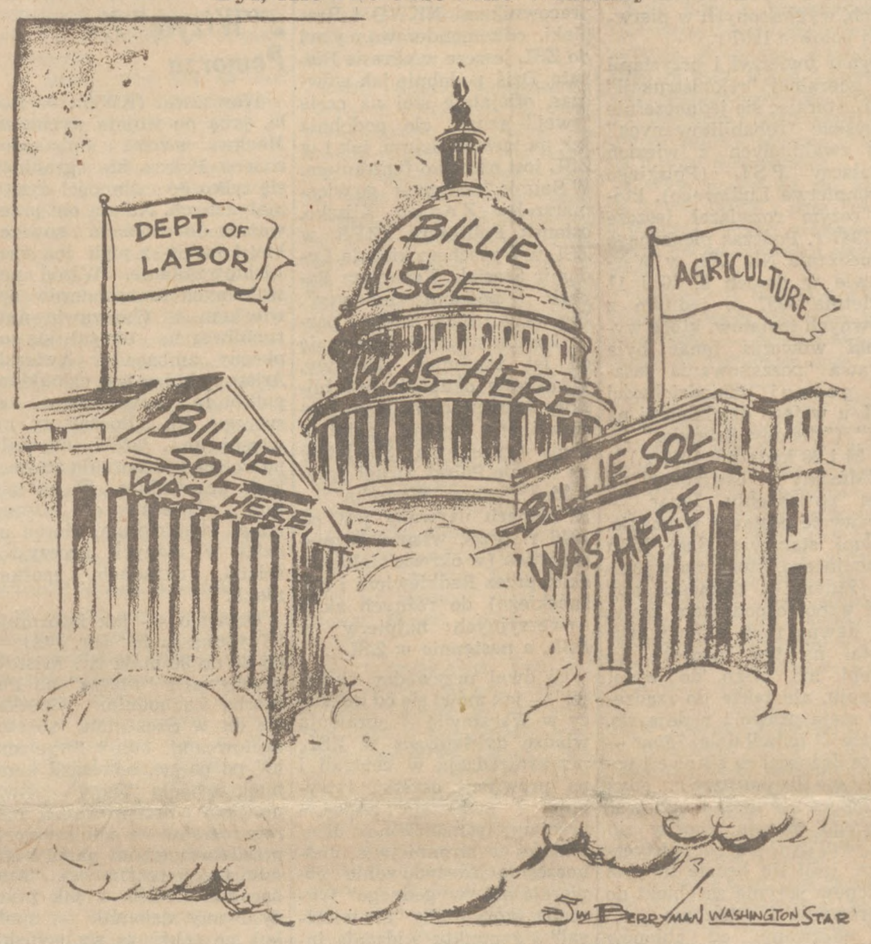

Statement Of Policy Of Polish American Congress

Adopted By The Sixth National Meeting Of The Supreme Council Of The Polish American Congress, Held In Washington, D. C. June 15-16, 1962

The Supreme Council of the Polish American Congress, assembled for its Sixth National Session at the Statler Hilton Hotel in Washington, D.C., on June 15 and 16, 1962, having considered the problems which face our nation today, and in behalf of the 7 million Americans of Polish descent whom we represent, do hereby subscribe to the following statement of policy:

* * *

We hereby support the President of the United States in his statement made at a press conference on June 7, 1962:

"The Polish people want to be independent and they are not communist by choice but by hard circumstances forced upon them, and I think we should continue to hold hope for them . . . I do think that we should not slam the door in their faces."

We hold no sympathy for Wladyslaw Gomulka and his Soviet imposed regime. We deplore the absurd attacks on the United States made by the Soviet communist puppets now dominating Poland. We realize that the extension of economic aid to Poland may create certain problems. Nevertheless it is our considered opinion that mutual benefits to be derived from American aid to Poland far outweigh any annoyances which may result. Therefore, we reassert our firm belief, as previously expressed in the Polish American Congress Memorandum of August 17, 1961, submitted to the President of the United States and the Secretary of State, that

* * *

"The politcial efforts of American assistance to Poland are real and important. They will not win over or even soften the communist hard core which rules Poland on Russia's behalf, it is true. However, they constitute a set of factors which have already placed Poland in an exceptional situation among the satellite states. They forced the Warsaw regime to leave the door ajar toward the West, permitted tourist movements in both directions and granted a measure of tolerance to Western cultural influence which permeates the Polish atmosphere and outlook."

We therefore, urge the Members of the House of Representatives to reject all amendments to the Foreign Aid legislation which would restrict the President's authority to extend aid to the peoples of Poland whenever he finds this to be in the interests of the United States.

* * *

We believe that imaginative use of American counter-part funds in Warsaw for cultural and health projects in Poland will accentuate the historic friendship between the American and the Polish nations, and will convince Poles that America has not forsaken them in the general strategy of cold war.

The Krakow Children's Hospital and Research Center, for instance, is already creating a country-wide enthusiasm of the Polish people for America, and is drawing an increasing number of excursions to its site from all parts of Poland.

* * *

In a larger view of history, Poland, due to its geographic position, its national temper, its thousand-year-old ties with Latin culture, stands as an invincible barrier in the path of Soviet designs for world conquest, and will remain so for generations to come, — unless the Poles are further weakened and frustrated by accumulated betrayals and indifferences on the part of the Western world.

* * *

We wholly subscribe to Mr. Kennedy's statement, that

"One test case for the possibilities of peaceful change within the communist world and for a new American policy in Eastern Europe is still Poland." (Strategy of Peace, 1960.)

BERLIN CRISIS AND THE ODRA-NYSA LINE

We believe, that our position in Berlin, firmly established by the right of conquest and the right of post-war investments therein, is non-negotiable. Berlin in itself, is not the pivotal point in the cold war. It is only a very sensitive nerve center in the complex body of international tensions.

Thus, we believe, that it could be solved permanently only within the framework of an all-European settlement, which would force Russia to relax its stranglehold on Eastern European nations.

* * *

It is our deep conviction, that the first step in a grand strategy of peace, so clearly and forcefully defined by the President of the United States, then Senator John F. Kennedy in 1960, should be final and irrevocable recognition of the Polish-German frontier along the Odra-Nysa rivers.

"This question", stated Mr. Kennedy, "perhaps more than any other, serves to create gravitation pull in Poland toward Russia. It is not possible or proper to freeze the legal status of these territories until there has been a final peace conference."

After seventeen years, since the Potsdam agreement, this frontier has already taken a permanent status.

* * *

For the Poles, the post-war years would have been difficult enough even if they had not been hampered by communism. They took over from Germany a wasteland, left by the Wehrmacht scorched earth policy and Russian looting. Nevertheless, the Poles have sunk their roots deeply in the anciently Polish soil on Western Territories. By now, there are 3,200,000 Poles born in these territories. They, too, have a "right to homeland." Industrial and agricultural output and services in these territories are already higher than in the pre-war years under Germans.

* * *

We believe that the United States has three alternatives in this tremendously important matter:—

(Dokończenie na str. 8)

Zorganizowana Polonia Będzie Domagać Się Ustalenia Przez U. S. Tej Granicy Zaraz

Koński Wybryk

Livingston, N. J. (UPI) — William Raab prowadził wczoraj konia do upoju w przydrożnym potoku. Koń jednak, na widok zbliżającego się samochodu tak się rozsierdził, iż zapomniał o wodzie, a przednimi kopytami uderzył w kaptur samochodzu. Koniowi i kierowcy auta nic się nie stało. Samochód jest mocno uszkodzony. Raab zaś stanie przed sądem oskarżony a niedbałe prowadzenie konia.

Goldberg Zabiega o Pokój w Liniach Lotniczych

Washington. (UPI) — Sekretarz Departamentu Pracy, Arthur J. Goldberg wezwał dziś przedstawicieli unii i kierownictwo linii lotniczej Trans World Airlines na wspólne narady w celu zażegnania strajku inżynierów lotniczych zapowiedzianego na jutro rano.

Przedstawiciele TWA i unii zebrali się w biurach Departamentu Pracy dziś o godzinie 9 rano. Nie ma jednak wielkiej nadziei na zgodę. Unia inżynierów gotowa jest oddać komisji rozjemczej sprawy "czysto gospodarcze", to jest ustalenie płac i ubocznych korzyści, ale głosi stanowczo, że sprawa obsługi tchnicznej w kabinie pilotów "nie podlega żadnym układom".

Zatarg w tej sprawie wyłonił się na tle poleceń specjalnej komisji Prezydenta, która po zbadaniu spraw linii lotniczych poleca, aby obsługę techniczną w kabinach pilota zmniejszyć z trzech do dwóch osób, a inżynierów lotniczych włączyć do Stowarzyszenia Pilotów Handlowych.

Unia odrzuciła wczoraj apel prezydenta Kennedy'ego, który wezwał inżynierów lotniczych, aby nie wychodzili na strajk.

W odpowiedzi na apel Prezydenta, przedstawiciele unii orzekli, że gotowi są strajkować albo przeciw Trans World Airlines albo przeciw Eastern Airlines, albo przeciw obydwu liniom naraz.

Wyprawa Do Miasta Zatopionego w Jeziorze Na Malajach

Singapur (NYT) — Ośmiu brytyjskich lotników wyleciało z Singapore, aby zbadać jezioro Chini. Tybulcy od dłuższego czasu raportowali, że widzieli w nim wielkiego, jak w Loch Ness, potwora i zatopione miasto. Jezioro Chini długości trzech mil rozpryśnięte jest tak rozgwiazda w dżungli w państwie Pahang w centralnych Malajach. Zna go tylko garść koczowników żyjących w stanie dzikim w jego okolicy. Ekspedycja prowadzona przez sierżanta McKee z Liverpoolu ma nadzieję dotrzeć do niedostępnego jeziora najpierw przez pierścień dżungli, potem przez gagniska i kręte rzeczki na małych łódkach używanych prze ztubylców.

Rekordowe Połowy Ryb w Japonii

Tokio. (UPI) — W ubiegłym roku rybacy japońscy dokonali rekordowych połowów ryb. Jest to rekord w historii japońskiego rybołóstwa — a zapewne także też rekord światowy, bo żadne państwo dotąd takiej ilości ryb nie złowiło w ciągu jednego roku. Rekord ten wynosi 6,710,000 ton.

Zjazd Rady Naczelnej Kongresu, Który Obradował w Washingtonie w Głębokim i Poważnym Nastroju, Uchwalił Urządzić Obchody Tysiąclecia Chrześcijaństwa Polski w Roku 1966. — Postanowił Aby Wydziały Stanowe Urządziły Dobrowolnie "Drajwy" Finansowe Dla Zebrania Funduszów Na Pracę Patriotyczną. — Zjazd Poparł Stanowisko Prezydenta Kennedy w Sprawie Pomocy Żywnościowej Dla Polski. — Przestrzega Polonię Przed Wroga Akcją Propagandową Reżymu Komunistycznego Wśród Polonii Za Pośrednictwem Wtyczek i Wymiany Kulturalnej

Washington, D. C. — Przy współudziale 80 delegatów z całego kraju i 30 przeszło wybitnych gości, Rada Naczelna Kongresu Polonii, składająca się z Dyr. Kongresu oraz reprezentacji stanowych Wydziałów Kongresu w całym kraju, odbyła 2-dniowe obrady w hotelu Statler w Washingtonie w nadzwyczaj poważnym nastroju, nacechowanym szczerym patriotyzmem, tak głębokim i poważnym, że przysłuchujący się obradom pierwszego dnia, ks. biskup Polskiego Kościoła Narodowego Ks. Grochowski wyraził swe najwyższe uznanie zjazdowi w jego trosce o sprawy polskie i oddał uznanie klerowi katolickiemu, że zabiega o wprowadzenie ponowne nauki języka polskiego do swych szkół parafialnych.

Tysiąclecie Polski Chrześcijańskiej

Po przyjęciu programu nauczania języka polskiego w Ameryce przedstawionego przez p. Wandę Rozmarek, autorkę podręcznika nauki języka polskiego, w drugim dniu zjazd Rady Naczelnej Kongresu załatwił przedstawioną przez prezesa ZNP i prezesa Kongresu, Karola Rozmarka sprawę obchodów Tysiąclecia Polski Chrześcijańskiej, uchwalając, aby w roku 1966 odbyły się w Ameryce olbrzymie obchody narodowe w całym kraju dla uczczenia tysięcznej rocznicy, kiedy Polska przyjęła chrześciaństwo.

Pomoc Prasie

Następnie omówiła Rada Naczelna referat red. Karola Piątkiewicza, aby Kongres Polonii pospieszył z pomocą prasie polsko-amerykańskiej, znajdującej się w trudnych warunkach wydawniczych, przez stworzenie **"Rady Prasowej Polonii"**, która to Rada zajęła by się zebraniem funduszów drogą składek wśród Polonii, następnie odniosła się do czynników amerykańskich w których interesie leży istnienie prasy i krzewienie języków obcych oraz do fundacyj amerykańskich i instytucyj ogłoszeniowych. Przedstawiciel polskiego radia p. Kubiak apelował do Kongresu o pomoc w uzyskaniu pomocy Federalnej Komisji Komunikacyjnej aby podtrzymała prawa nadawania w tym kraju programów radiowych w języku polskim.

Następnie Rada Naczelna domagała się zmniejszenia opłat pocztowych w Ameryce na paczki do Polski a opłat celnych na te paczki w Polsce.

O Pomoc Finansową

Ponieważ ważną jest sprawa prowadzenia coraz energiczniejszej pracy narodowej i patriotycznej przez reprezentacje całej Polonii, jaką jest Kongres PA—wobec tego apelował prezes Karol Rozmarek do Wydziałów Stanowych, aby dowolnie urządziły "drajwy" finansowe na zebranie funduszów.

Uznanie Dla Kennedy'ego

Następnie zjazd Rady Naczelnej poparł energicznie i jednogłośnie stanowisko, jakie zajął prezydent Stanów Zjednoczonych John F. Kennedy w sporze jego z senatem St. Zjed., kiedy to senat uchwalił cofnąć pomoc żywnościową dla narodu polskiego. Prezes Karol Rozmarek wysłał już do senatorów telegramy, domagające się w imieniu Polonii cofnięcia tej uchwały. Prezydent Kennedy wywarł silny nacisk na senatorów i ci swą krzywdzącą uchwałę dla narodu polskiego cofnęli częściowo.

O Ziemie Wschodnie

Domagała się następnie Rada Naczelna zwrotu Polsce ziem wschodnich zagrabionych przez Rosję, następnie poleciła, by Dyrekcja Kongresu udała się do sfer rządzących w Ameryce, do Departamentu Stanu, do Kongresu i do Białego Domu domagając się osobiście zwiększenia pomocy dla narodu polskiego.

Przeciw Wtyczkom

Bardzo silnie wystąpiono na zjeździe Kongresu Polonii przeciw tym wymianom kulturalnym między Polską a Ameryką, za którymi kryje się propaganda dążąca do rozbicia Polonii i ostro przeciwstawił się Kongres Polonii wtyczkom komunistycznym, rozbijającym jedność Polonii.

Od jutra począwszy zaczynamy drukować szczegółowe sprawozdanie z przebiegu ważnych obrad, dyskusji i uchwał tego historycznego zjazdu Rady Naczelnej Kongresu PA.

Karol Piątkiewicz.

SPROSTOWANIE

W sobotnim wydaniu przy wkładaniu wierszy do formy, nastąpiło pomieszanie wierszy skutkiem czego treść stała się niezrozumiała. Ustęp dany powinien brzmieć następująco:

Rada Naczelna Kongresu poświęciła cały pierwszy dzień naradom jak można skutecznie przeprowadzić odrodzenie polskości w Stanach Zjednoczonych.

Przymrozki w Rzymie Upały w Moskwie, Jak Nie Było Od 100 Lat

Rzym (NYT). — Niebywale niska temperatura, która od dłuższego czasu utrzymuje się w południowej Europie nie zamierza ustąpić. W północnych Włoszech w niedzielę temperatura spadła do zera. Poziomu takiego nie notowano tutaj od 100 lat. O wiosennej pogodzie na wybrzeżu Morza Śródziemnego nie może być mowy. Również w południowym Tyrolu panują zimno i deszcze.

Na wschodzie Europy natomiast od wielu dni utrzymuje się wyż, pod wpływem którego pozostaje znaczna część Związku Sowieckiego. Na Uralu, jak podało w niedzielę radio moskiewskie, panuje najcieplejsza od 100 lat pogoda, a w Moskwie od paru dni notuje się wielkie upały.

Teraz Wiecie . . .

Penesylinę odkrył w roku 1929 brytyjski uczony, Aleksander Fleming (UPI).

PAWEŁ FEVAL

GARBUS

ROMANS HISTORYCZNY

7——— (Ciąg dalszy)

Widocznie wszyscy ci fechmistrze znali dobrze to imię, gdyż w jednej chwili zapanowała uroczysta cisza.

— Nigdym go jeszcze nie spotkał — odezwał się pierwszy Saldani.

— Tym lepiej dla ciebie, kochanku — rzekł Gaskończyk. On nie lubi ludzi twego pokroju.

— Czy to ten, którego nazywają pięknym Lagardem? — dopytywał się Pinto.

— Ach to ten sam — mówił Faenza, zniżając trwożliwie głos — co zabił trzech flamandzkich profesorów pod murami Senlisu!

— To ten — zaczął Joe Jurgan, który...

Ale Kokardas przerwał mu, wykrzykując z przejęciem:

— Niema dwóch Lagarderów!

III.

TRZECH FILIPÓW

Jedyne okno oberży pod "Jabłkiem Adama" wychodziło na łąki markiza. W tej chwili widać tam było licznych kosiarzy, układających w fosie pod mostem snopki siana.

Ściany fosy gęsto podziurawione były strzelnicami. Pod samym mostem znajdowało się małe okienko, opatrzone żelazną kratą i zamknięte na mocną kłódkę. Było to jedyne okno łaźni Kajlusa, olbrzymiej sali podziemnej, w której zachowały się jeszcze resztki wspaniałości. Wiadomo, z jakim przepychem urządzano kąpiele w wiekach średnich, szczególniej na południe.

Zegar na wieży wybił godzinę trzecią po południu.

Tymczasem nasi mistrzowie fechtunku, ochłonąwszy z pierwszego wrażenia, odzyskali zwykłą sobie fantazję. Przecież owego sławetnego junaka, pięknego Lagardera, nie było w tej chwili między nimi i nie na niego tu czekali.

— Ano! — zawołał Saldini — coś ci powiem, przyjacielu Kokardasie. Dałbym dziesięć pistolów, żeby go zobaczyć, tego twojego rycerza Lagardera.

— Ze szpadą w ręku? — zapytał Kokardas, wychyliwszy szklankę wina i mlasnąwszy językiem. — Tylko tego dnia, kochanku, — dodał poważnie — oczyść swą duszę i poleć się opiece boskiej !

Saldani nałożył kapelusz na bakier. Nie nabito sobie jeszcze ani jednego guza. Była to rzecz nadzwyczajna i bójka już miała się zacząć, gdy Staupic, stojący koło okna zawołał:

— Cicho, chłopcy! Oto pan Pejrol, służalec księcia Gonzagi.

P. Pejrol rzeczywiście jechał konno przez pole.

— Zadużośmy mówili — rzekł pośpiesznie Paspoal — a nic nie powiedzieli. Nevers i jego cios warte są wiele złota, towarzysze, ot co powinniście wiedzieć. Czy chcecie odrazu zrobić majątek?

Nie trzeba powtarzać odpowiedzi towarzyszów Paspoala. Ten zaś mówił dalej:

— Jeżeli tego chcecie, pozwólcie działać mistrzowi i mnie. Cokolwiek powiemy Pejrolowi, przytwierdzajcie.

— Zgoda! — zakrzyknęli chórem.

— Przynajmniej — dokończył braciszek Paspoal — ci, których nie zakłuje szpada Neversa, będą mieli za co zakupić mszę na intencję nieboszczyków.

Wszedł p. Pejrol.

Paspoal pierwszy, zdjął swą wełnianą czapę z niskim ukłonem; inni poszli za jego przykładem.

Pejrol przyniósł pod pachą duży worek pieniędzy. Rzucił go z brzękiem na stół.

— Macie tu, zuchy, oto wasz żer! — zawołał.

A potem, zliczywszy ich wzrokiem:

— Brawo, jesteśmy w komplecie! — rzekł. — Chcę wam powiedzieć w kilku słowach, jaką macie robotę.

— Słuchamy, mój dobry panie Pejrol — odezwał się Kokardas, opierając się obydwoma łokciami na stole. — A więc!

Inni powtórzyli:

— Słuchamy.

Pejrol przybrał pozę mówcy.

— Dziś wieczorem — rzekł — koło godziny ósmej, będzie przejeżdżał przez tę drogę, którą tu widzicie, tuż pod oknem, pewien człowiek. Gdy minie fosę, przywiąże konia do jednego ze słupów mostu. Patrzcie tam pod mostem, czy widzicie okienicę założoną dębową belką?

— Doskonale, mój dobry panie Pejrol — odrzekł Kokardas. — Nie bój się! Nie jesteśmy ślepi.

— Ten człowiek zbliży się do okna...

— I w tej chwili my go zaczepimy?

— Bardzo grzecznie — przerwał z ponurym uśmiechem Pejrol — i wtedy zarobicie wasze pieniądze.

— Korono cierniowa! — wykrzyknął Kokardas — ten dobry pan Pejrol zawsze znajdzie jakieś śmieszne słowo!

— Czy zgoda?

— Naturalnie, ale mam nadzieję, że się jeszcze nie rozstajemy?

— Moi przyjaciele, ja się śpieszę — odrzekł Pejrol, kierując się już ku wyjściu.

— Jakto! — wykrzyknął Gastończyk. — I nie powiesz nam nawet imienia człowieka, którego mamy... zaczepić?

— To imię nic was nie obchodzi.

Kokardas mrugnął okiem; w tej chwili między zbirami rozległ się szmer niezadowolenia, Paspoal szczególniej czuł się urażonym.

— Nie powiedziawszy nam nawet — ciągnął dalej Kokardas — kto jest ten szlachetny pan, dla którego mamy pracować?

Pejrol zatrzymał się i spojrzał na Kokardasa. Długa twarz zaufanego księcia wyrażała niepokój.

— Co wam do tego? — zapytał, starając się przybrać wyniosłą minę.

— Bardzo to dla nas ważne, mój dobry panie Pejrol.

— Przecież jesteście już zapłaceni.

— A może uważamy, że nie zapłacono nas dosyć dobrze, mój dobry panie Pejrol.

— Co to znaczy, przyjacielu?

Kokardas powstał, inni poszli za jego przykładem.

— Do krocset, kochaneczku! — rzekł, zmieniając nagle ton — mówmy otwarcie. Jesteśmy tu wszyscy mistrzami fechtunku, a więc szlachcicami. Szczególniej ja, — Gastończyk! Nasze rapiery — w tej chwili uderzył po rękojeści swojego, — nasze rapiery chcą wiedzieć, co mają robić.

(Ciąg dalszy nastąpi)

Wojna Wśród Reżym. Ludowców Na Tle Rywalizacji Między Ignarem i Wycechem

Ignar Już Przegrał i Usunięto Go z Prezesury, Jak Również Nastąpiły Nowe Czystki w Naczelnym Komitecie Tych Reżymowych "Kadzichłopów"

Warszawa (KWE) — Centralny dziennik partii komunistycznej w Polsce, "Trybuna Ludu" ogłosił na pierwszej stronie specjalny komunikat PAP, który informuje, że "na VI Plenum NK ZSL (Naczelnego Komitetu Zjednoczonego Stronnictwa Ludowego), odbytym 28 maja b.r. w Warszawie, w pierwszym punkcie porządku dziennego Komitet przyjął rezygnację Stefana Ignara z funkcji prezesa oraz d okonał reorganizacji prezydium i sekretariatu". Na miejsce Ignara prezesem "wybrano" Czesława Wycecha, jednego z trzech dotychczasowych wiceprezesów i "marszałka" Sejmu. W wyniku zaś "reorganizacji" z prezydium NK ZSL usunięto czterech członków, a na ich miejsce wybrano nowych, natomiast z sekretariatu wyrzucono trzech dotychczasowych sekretarzy: W. Jagusztyna, L. Janczaka i S. Leczykiewicza.

Na marginesie powyższego komunikatu przypomnieć można, że od kilku już lat w centrali tej marionetkowej komunistycznej partii "chłopskiej" trwają kłótnie i personalne intrygi dwóch rywalizujących ze sobą grup: Ignara i Wycecha. Od zeszłorocznych wyborów do Sejmu i rad narodowych konflikt ten przerodził się w otwartą wojnę. Przybrała ona takie formy, że Gomułka musiał pośredniczyć między skłóconymi przywódcami tych grup.

Stałe kłótnie i awantury między obu grupami mają częściowo podłoże polityczne. Ignar, jeden z obecnych pięciu reżymowych wicepremierów, jest przedwojennym działaczem młodzieżowego ruchu ludowego, ale w okresie przejmowania władzy w Polsce przez Bieruta i Gomułkę, poszedł on na pełną z nimi współpracę wierząc, że dzięki temu pozwolą mu oni na niezależną działalność polityczną na wsi, o czym zapewniali go zresztą Bierut i Gomułka. Ignar jednak niedługo musiał czekać, aby się przekonać, że dane przez tych dwóch komunistów obietnice były tylko manewrem taktycznym.

Popaździernikowe Obietnice Gomułki

W okresie popaździernikowym Ignar nadal dążył do usamodzielnienia ZSL-u, nad którym objął wówczas przewodnictwo. Popierał on zdecydowanie Gomułkę, który znowu zapewniał go, że ZSL będzie działać samodzielnie. Obietnice te powtórzył on publicznie w dwóch swoich mowach, wygłoszonych w pierwszej połowie 1957 r.

Ignar uwierzył i przystąpił do gneralnej "rekonstrukcji" ZSL, starając się jednocześnie pozyskać "rehabilitowanych" lub zwalnianych z więzień działaczy PSL (Polskiego Stronnictwa Ludowego), które reżym rozwiązał jeszcze w 1947 r. Podczas plenarnego posiedzenia NK ZSL w Warszawie w dniach 9, 10 i 11 kwietnia 1957 r. jednym z głównych tematów, które wysunął wówczas Ignar była sprawa "poszanowania zasady pełnej samodzielności ZSL-u w jego działalności na wsi" ("Zielony Sztandar" 14, 17, 24 i 28 kwietnia 1957 r.)

"Musimy — oświadczył na tym posiedzeniu Ignar — sprawy te postawić wyraźnie. Chłopi stanowią klasę ludu pracującego, która ma wyraźne żądania i dążności, aby być współgospodarzem kraju. Od dawna ruch ludowy wyrastał na tym podłożu, że chłopi nie tylko do wideł i gnoju, ale także do rządzenia mają prawo i nadają się. Sądzę — mówił dalej Ignar — że te dążności są zdrowe i pożyteczne dla państwa . . . gdyż w Polsce nie można budować dobrego ustroju, choćby się nazywał ustrojem socjalistycznym, jeśli się będzie uważać chłopów jedynie za obiekt do kierowania i rządzenia . . . W oderwaniu od chłopów niewiele zbudujemy, choćbyśmy nie wiem jak doskonałe formułki wymyślili".

Kto Rządzi ZSL-em?

Sprawy "samodzielności" ZSL popierał wówczas również Wycech, wybrany świeżo marszałkiem Sejmu, podczas gdy Ignara mianowano w tym samym czasie wicepremierem. "Uznaliśmy — powiedział Wycech na wspomnianym wyżej posiedzeniu NK ZSL — przewodnictwo klasy robotniczej, ale równocześnie wypowiedzieliśmy się za samodzielnością Stronnictwa, odrzucając z ubiegłych lat narzuconą nam rolę transmisji do mas chłopskich".

Ale nie minęło wiele czasu, gdy Wycech zaczął "pacyfikować" na zebraniach NK ZSL wystąpienia Ignara w tych sprawach, a następnie zaczął go oskarżać o rozbijanie "jedności" robotniczo-chłopskiej. Otoczył się wówczas ortodoksyjnymi komunistami i wtyczkami PZPR-owskimi oraz byłymi współpracownikami NKWD i Bezpieki, odkomenderowanymi do ZSL jeszcze w okresie Bieruta. Dziś, podobnie jak wówczas, oficjalnie stoi na czele "swej" grupy, ale podobnie jak na terenie Sejmu, tak i w ZSL jest on tylko figurantem. W Sejmie "zastępuje" go wicemarszałek Zenon Kliszko, członek Politbiura PZPR, w ZSL-u Wycechem kierują Ludomir Stasiak, Kazimierz Banach i podobni "ludowcy". Pierwszy z nich, członek partii komunistycznej, cieszy się od lat zaufaniem Moskwy. W okresie okupacji był bliskim współpracownikiem Bieruta i brał czynny udział w akcji dywersyjnej Sowietów na terenie Polski. Drugi przywódca "grupy Wycecha" — K. Banach używany jest od 1946 r. przez władze bezpieczeństwa (w okresie stalinowskim przez Radkiewicza i Różańskiego) do różnych akcji dywersyjnych najpierw w PSL, a następnie w ZSL.

Ci dwaj przywódcy "ludowi" — jak mówi się od miesięcy w Warszawie — sprawują władzę dyktatorską w ZSL, przeprowadzają w centrali i na prowincji czystki, intrygują i zwalczają wszelkie przejawy samodzielnej działalności w stronnictwie. Jednocześnie zdecydowanie popierają oni "wygodnego" Wycecha, który nigdy "nie wierzgał" i z punktu widzenia interesów komunistycznych okazał się już nieraz bardzo przydatny.

Idealny Komplet

PRINTED PATTERN

4823

SIZES 12½–22½

Wzór 4823

Sukienka i płaszczyk, bardzo praktyczny komplet do noszenia przez cały sezon letni i na początek jesieni. Sukienka może być bez rękawków lub z rękawkami. Łatwe do uszycia. Dla pań niższego wzrostu.

Wzór 4823 można nabyć w wielkościach 12½, 14½, 16½, 18½, 20½, 22½. Na sukienkę wielk. 16½ potrzeba 3 jardy 35 cal. materiału, a na płaszczyk 3⅝ jarda kontrastowego materiału.

Cena wzoru 35 centów. Należytość należy nadsyłać w srebrze lub w znaczkach pocztowych. Z Kanady gotówkę.

Wypełnijcie ten kupon przy zamawianiu wzorów, adresując: — Dziennik Związkowy, 1201 Milwaukee Ave., Chicago 22, Illinois.

Imię i Nazwisko.....

.....

Adres .....

Miasto..... Stan.....

No. Modełka .....

Rozmiar (Size) .....

SPECJALNY Katalog Wzorów na Wiosnę i Lato — już wyszedł z druku. Ponad 100 pięknych fasonów — do sportu, na wakacje, do podróży, na specjalne okazje, a także do codziennego noszenia. Cena katalogu 35 centów. Zamówcie przesyłając 35c w srebrze lub znaczkach pocztowych.

Walny Zjazd Stow. Byłych Więźniów Politycznych Odbył Się w Detroit

Wzięli w Nim Udział Delegaci Stowarzyszenia Ze Wszystkich Ośrodków Polonijnych Stanów Zjednoczonych i Kanady

Czwarty Walny Zjazd Polskiego Stowarzyszenia Byłych Więźniów Politycznych odbył się w tym roku w sobotę, 2-go czerwca w Detroit, Michigan.

Zjazd zgromadził delegatów z Buffalo, Chicago, Cleveland, Detroit i Nowego Yorku.

Uczestniczyli również w nim — w charakterze gości przedstawiciele Związku Kacetowców w Kanadzie, z siedzibą w Toronto.

* * *

Oddział Chicago był reprezentowany przez prezesa Oddziału — K. Więcka i członków zarządu miejscowego Oddziału: W. Fijoła, J. Kuklińskiego, S. Łobodzińskiego, S. Pawlaka i W Rukujzo.

Sprawozdanie z obrad i powziętych uchwal podane zostanie w następnym komunikacie.

* * *

W ostatnią niedzielę, 17go czerwca, dr. Karol Ripa, b. konsul generalny RP w Chicago i prezes honorowy naszego Oddziału, wziął udział w programie telewizyjnym "Off the cuff".

Dr. Karol Ripa mówił na temat roli Polski we Wschodniej Europie i metod stosowanych przez reżym komunistyczny, aby Polskę odciąć od Zachodu i ugruntować w sferze wpływów sowieckich.

* * *

Dyżury biurowe kontynuowane będą przez cały miesiąc czerwiec, z uwagi na sprawy związane z odszkodowaniami z funduszu Wysokiego Komisarza ONZ.

Dyżury odbywają się w każdą sobotę, w godzinach pomiędzy 5tą i 7mą wieczorem, w lokalu Stowarzyszenia Samopomocy Nowej Emigracji — 1514 Milwaukee Avenue.

Jesiotr Ważący Aż 257 Funtów

Wieden. (NYT) — Po stu pięćdziesięciu minutach zaciętej walki w Dunaju węgierski rybak z Esztergom wyciągnął na brzeg jeziostra ważącego 257 funtów, długości 85 cali.

300 Tys. Turystów Zagran. Tranzytem Przez Polskę

Warszawa (ŻW). — Na podstawie umów, zawartych przez "Sports-Tourist" z zachodnimi agencjami turystycznymi, oczekujemy do końca roku około 3,000 turystów "tranzytowych" włoskich, szwedzkich, francuskich i jugosłowiańskich, czyli o 100 proc. więcej niż w ub. roku. Wśród gości przeważają Włosi przybywający w ilości 2,000 osób. Turyści zagraniczni zatrzymają się w Polsce w drodze do ZSRR i z powrotem. Z kolei w czerwcu 30 Szwedów będzie jechało własnymi samochodami przez całą Polskę do ZSRR, zwiedzając główne miasta naszego kraju. Awizowana jest też wycieczka 35 Jugosłowian, przylatująca samolotem na Targi Poznańskie.

"Sports-Tourist" oczekuje również 800 Węgrów i 250 Niemców, którzy będą bawili na kilkudniowych wycieczkach w Tatry i do Krakowa oraz na 14-dniowych pobytach wypoczynkowych w Zakopanem i w Sopocie. Wreszcie turyści z Czechosłowacji będą gościć przez tydzień w Cetniewie, a krajoznawcy z tego kraju zwiedzą Polskę na trasie: Kudowa - Wrocław - Poznań - Sopot - Toruń - Warszawa - Kraków - Oświęcim - Cieszyn.

Pierwszy Tydzień Egzaminów Matur. w Polsce

Warszawa. (KWE) — Warszawski "Sztandar Młodych" (28.5.62 r.) podaje "prowizoryczne" informacje na temat egzaminów naturalnych, które odbywają się obecnie w całej Polsce. W pierwszym tygodniu — pisze dziennik — "wszystko szło dobrze". Według opinii przedstawicieli szkół wyższych, którzy przysłuchiwali się egzaminom, maturzyści są przygotowani lepiej, niż w roku ubiegłym.

Również procent niedopuszczonych do tegorocznych egzaminów jest minimalny. "Bardzo niewielu też oblało egzaminy pisemne". Niespodzianką w tym roku jest chyba to, iż przysłowiową "piętą achillesową" wcale nie jest matymatyka, ani fizyka, lecz przedmioty humanistyczne historia, nauka o Polsce współczesnej i język polski. Wśród pięciu przedmiotów naturalnych zdecydowana większość abiturientów wybrała fizykę.

Ambasador Sowiecki z "Wizytą" Na Pomorzu

Warszawa. (KWE). — Rola, jaką po wojnie wyznacza Moskwa swoim ambasadorom w Polsce, nie ogranicza się tylko do czynności dyplomatycznych. Należą oni przeważnie do czołówki sowieckiej i każdy z nich ma specjalne zadanie. Wśród powojennych ambasadorów sowieckich w Warszawie najruchliwszym okazał się obecny ambasador Awierkij Aristow, który jest członkiem politbiura sowieckiego od szeregu lat. Począwszy od wiosny ub.r. jeździ on stale po Polsce w otoczeniu sowieckich urzędników. W okresie tym odwiedził on szereg miast kilkakrotnie, biorąc udział w różnych uroczystościach, naradach, spotkaniach.

Ostatnio — jak informuje "Trybuna Ludu" (nr. 142) — od 20 do 30 maja b.r. Aristow przebywał z "wizytą" na Pomorzu Zachodnim. Spotkał się on w Szczecinie ze stoczniowcami, odbył "wycieczkę' po porcie, odwiedził kombinat rybacki "Odra" w Świnoujściu i przeprowadził szereg rozmów z miejscowymi przedstawicielami partii i administracji reżymowej. "Ambasador ZSRR — jak pisze cytowany dziennik — spotkał się także ze szczecińskimi naukowcami. i aktywem partyjno - gospodarczym".

A. Aristow jest piątym z kolei ambasadorem sowieckim po wojnie w Polsce. Mianowano go w lutym ub. r. na miejsce odwołanego do Moskwy amb. Piotra Abrasimowka. Liczy on 58 lat. Podczas czystki stalinowskiej, przeprowadzonej w 1953 roku w Moskwie, Aristow usunięty został z politbiura partii i w jakiś czas potem wysłano go na Syberię do rejonu Chabaro. W 1955 powrócił on do Moskwy, a w 1957 został mianowany ponownie członkiem politbiura.

Zawarta 5-letnia Umowa Handlowa Pomiędzy Polską i Austrią

Przewiduje Ona Już w Pierwszym Roku Wzrost Wymiany Handlowej o 25 Procent

Warszawa (Ż.W.) — W Warszawie podpisana została 5-letnia umowa handlowa między Polską i Austrią na okres od 1 sierpnia 1962 r. do 31 lipca 1967 r. Przewiduje się, że wymiana towarowa między obu krajami już w pierwszym roku obowiązywania umowy powinna wzrosnąć o około 25 procent — w porównaniu z kontyngentami roku umownego 1961-62. W latach następnych możliwy będzie dalszy wzrost obrotów.

W polskim eksporcie do Austrii głównymi i tradycyjnymi towarami pozostają nadal: węgiel i koks, świnie, bydło i konie rzeźne, mięso, drób, jaja, warzywa, owoce i ich przetwory oraz chemikalia, w tym farmaceutyki, barwniki, masy plastyczne i wiele innych.

Zarysowują się także poważne możliwości wzrostu eksportu obrabiarek, maszyn budowlano-drogowych i innych oraz silników elektrycznych, jak również przemysłowych towarów konsumpcyjnych. Z Austrii natomiast importować będziemy różne maszyny i urządzenia, zwłaszcza dla przemysłu elektrotechnicznego, wyroby walcowane, stale szlachetne, kable, chemikalia, wyroby ogniotrwałe, talk, celulozę, włókno sztuczne, ogumienie oraz bydło zarodowe.

Obroty między Polską i Austrią, przewidziane w obowiązującym dotychczas 3-letnim protokole o wymianie towarowej zostały obustronnie przekroczone. W związku z tym podczas posiedzenia mieszanej komisji rządowej w 1961 r. obie strony doszły do wniosku, że w interesie obydwu krajów leży zawarcie wieloletniego porozumienia o wymianie towarowej.

W czasie ostatnich rokowań przeanalizowano możliwości eksportu do Austrii towarów tradycyjnych oraz uwzględniono rozwój poszczególnych gałęzi przemysłu w Polsce. Uznano za konieczne uzupełnienie dotychczasowej listy eksportowej nowymi artykułami, które mogłyby znaleźć zbyt na rynku austriackim.

Zwiększono kontyngenty na maszyny i urządzenia oraz wyroby przemysłu ciężkiego, a także wydatnie rozszerzono możliwości eksportu artykułów konsumpcyjnych trwałego użytku. Również w artykułach chemicznych poważnie podniesiono kontyngenty o nowe wyroby, jak kauczuk syntetyczny, względnie rozszerzono asortyment towarów dotychczas eksportowanych.

Poza towarami tradycyjnie importowanych z Austrii wprowadzono na listy szereg nowych pozycji, jak ogumienie, rury ze stali szlachetnej, izolatory porcelanowe i inne.

Uwzględniając interesy obu stron, zawarta umowa 5-letnia przewiduje, że w trakcie jej obowiązywania co roku zbierać się będą komisje mieszane, których zadaniem będzie dalsze rozszerzanie wzajemnych obrotów handlowych.

Tunelem Na Wolność

Berlin. (UPI) — Spora grupa Niemców ze wsch. Berlina przedostała się do zach. Berlina w dniu Zielonych Świątek przez tunel wykopany pod murem Ulbrichta. Policja odmówiła informacji aby nie zdradzić szczegółów "masowej ucieczki".

Kilka wybuchów uszkodziło mur berliński. Policja zach. Berlina wykryła w piwnicy domu nad granicą szczątki mechanizmu zegarowego i lontów.

POSZUKIWANIA, za zaginionym lekarzem trwają. — Terry Carillo (po lewej), lat 24, rzekoma przyjaciółka Dra. Harvey Lothringera, lat 41, podobno zaginęła wraz z nim. Zaginiony lekarz poszukiwany jest przez policję w związku z podejrzeniem go o popełnienie morderstwa na Barbarze Lofrumento, 19, z Pelham, N. Y. Zdjęcie obok przedstawia ściek uliczny, w którym znaleziono części poćwiartowanych zwłok młodej kobiety. Policja przypuszcza, że lekarz i jego przyjaciółka zbiegli do Kanady lub Kuby.

UWAGA CZYTELNICY W CHICAGO

Szybkość! Punktualność Wygoda!

oto trzy zasady, jakimi się kierujemy w stosunku do

NASZYCH CZYTELNIKÓW

W myśl naszego hasła — czy chcecie

By Chłopiec Przynosił Wam

DZIENNIK ZWIĄZKOWY

DO DOMU?

Nie będziecie się już więcej kłopotać z kupowaniem gazety. Znajdziecie ją zawsze na Waszym gościnnym progu.

Jeżeli chcecie mieć tę wygodę — wystarczy wypełnić Kupon zamieszczony poniżej i przesłać go na adres:

DZIENNIK ZWIĄZKOWY

1201 N. Milwaukee Ave. Chicago 22, Ill.

UWAGA:

Dziennik Związkowy przez chłopca dostarczymy OSOBOM, KTÓRE ZAMIESZKUJĄ DZIELNICE MIASTA, OBSŁUGIWANE PRZEZ NASZE AGENCJE.

KUPON

Zamawiam niniejszym Dziennik Związkowy, który proszę doręczać mi do domu sześć razy w tygodniu, a za który obowiązuję się płacić chłopcu regularnie.

Numer domu....., Nazwa ulicy....., Piętro.....

Numer Telefonu.....

Miasto....., Zona..... Stan.....

Podpis zamawiającego.....

Historia Związku Narodowego Polskiego

ZEBRAŁ i NAPISAL ADAM OLSZEWSKI

(Ciąg dalszy)

Dłuższą dyskusję wywołała sprawa pomocy Stowarzyszeniu Weteranów Armii Polskiej. Na Sejmie w Detroit Stowarzyszenie zrzekło się otrzymywanej od ZNP zapomogi, na utrzymanie inwalidów. Niektórzy z członków Z. C. kwestionowali oświadczenie Zarządu Stowarzyszenia, uważając że zapomogi powinny być dalej wypłacane. Ponieważ jednak Sejm przyjął to oświadczenie, trzeba się do niego zastosować. Postanowiono fundusz ten utrzymać i użyć go na spłacenie pożyczki zaciągniętej z funduszów szkolnych dla Am. Czerw. Krzyża, a gdy ta zostanie spłacona, obrócić na pomoc Polsce.

KONTEST KRASOMÓWCZY MŁODZIEŻY

Na posiedzeniu 23 maja — prezes poinformował, że Wydział Oświaty już opracował Kurs Polonijny dla młodzieży, jaki się odbędzie w Kolegium Związkowym w Cambridge Springs. Kurs przeznaczony został dla młodzieży polsko-amerykańskiej i celem jego głównym — umocnienie polskości u tej młodzieży. Kurs rozpocznie się 1-go lipca.

Dyrektor Majchrowicz przedłożył sprawozdanie Komisji Młodzieży. Na polecenie tej Komisji Z. C. uchwalił urządzić Okręgowe Kontesty Krasomówcze, dla młodzieży kolegialnej — w języku polskim i angielskim. Zwycięzcy w kontestach okręgowych staną do kontestu ogólno-związkowego. Przeprowadzeniem Kontestu zajmie się Wydział Oświaty ZNP wspólnie z Komisją Młodzieży.

Wiceprezeska M. Czyż zdała sprawozdanie ze zbiórki, przeprowadzonej z okazji Obchodu Konstytucji 3-go Maja. Jak zaznaczyła — zbiórka przyniosła w dniu obchodu $7,623.98. Cały zebrany fundusz — nie pójdzie na potrzeby Wydziału Oświaty, ale w całości przekazany zostanie na pomoc Polsce. Pieniądze zostały oddane skarbnikowi ZNP, z zaznaczeniem, że mają iść na fundusz ratunkowy. Zarząd Centralny przyjął sprawozdanie z uznaniem.

Prezes Rozmarek przy tej okazji odczytał podziękowanie, jakie nadeszło na telegram z obchodu Konstytucji 3-go Maja, wysłany do premiera R. P. Wł. Sikorskiego. Gen. Sikorski dziękuje w imieniu rządu, wojska i swoim, oraz zapewnia, że celem rządu i wojska polskiego we Francji jest "pokój sprawiedliwy, który światu zapewni panowanie prawa i wolności a Polskę uczyni wielką, jak tego wymagają ofiary ponoszone przez naród polski." Prezes podał, że premier Sikorski liczy na Związek, który przewodzi Polonii, na naszą pomoc i ofiarność w niesieniu tej pomocy narodowi polskiemu.

Zarząd Centralny wyznaczył delegację na Sejmy — Macierzy Polskiej, Stowarzyszenia Weteranów Armii Polskiej i na Serbrny Jubileusz Instytutu Rzemieślniczego Kolegium ZNP. Na tę uroczystość Z. C. zadecydował, aby wyjechał prezes Rozmarek.

POLONIA POTRAFI OCENIĆ ZASŁUGI

Dowodem szczerego uznania za położoną pracę dla Związku Narodowego Polskiego, Polonii i Polski — był bankiet pożegnalny dla pani Wandy Rozmarek, żony prezesa Związku Narodowego Polskiego mec. Karola I. Rozmarka, jaki urządziło Zagłębie Węglowe, — odjeżdżającej do Chicago niezmordowanej pracowniczce na niwie narodowej, społecznej i oświatowej Polonii Zagłębia Węglowego. Bankiet ten zapisał się głęboko nietylko w pamięci uczestników, ale i Polonii w Zagłębiu Węglowym ,gdyż głośno o nim było nie tylko w prasie wychodzącej w języku polskim ale i angielskim. Polonia nie była bogatą w jednostki wybitne. Ale wśród tych nielicznych, którzy naprawdę zasłużyli się dla Polonii i Polski pracą swoją, znalazła należne jej miejsce i pani Wanda Rozmarek.

Nic też dziwnego, że w obszernych i pięknie udekorowanych salach Hotelu Sterling, w Wilkes Barre, Pa. — wśród zebranych 500 osób — znaleźli się wszyscy zasłużeni reprezentanci Polonii, którzy przywykli mierzyć ludzi nie na podstawie posiadanych dolarów, ale miarą dla nich były zasługi w pracy narodowej, społecznej i oświatowej. Po posiadaczach dolarów w historii — z wyjątkiem tych, którzy zdobytej fortuny użyją na założenie instytucji dla dóbr publicznych, śladu nie pozostanie. Żyli tylko dla siebie. Nikt nie zwróci uwagi na ich choćby najbogatszy pomnik cmentarny. Pamięć u ludzi posiadają tylko ci, którzy pracowali dla dobra społeczeństwa, dla Narodu z którego pochodzą. Marny jest worek złota, jeżeli nie potrafił nic szlachetnego pozostawić po sobie, lecz tylko głaz cmentarny wyszlifowanego kamienia.

Na bankiet stawiła się licznie młodzież, w której pani Rozmarek potrafiła rozpalić polskiego ducha. Delegacja Kursów Polonistycznych Uniwersytetu Scranton składała się ze wszystkich słuchaczów i słuchaczek. Obecność tej grupy młodzieży była najcenniejszym podarunkiem zadowolenia moralnego dla pani Rozmarek.

Byli wybitni przedstawiciele Zagłębia Węglowego, były mowy. Dwie rzeczy uderzyły najsilniej i najtrafniej — ustęp w przemówieniu wiceprezeski Czyż: — "...każda osoba obiera sobie w swoim życiu jakieś przeznaczenie — jedni starają się zdobyć honorowe zaszczyty, drudzy starają się gonić za tym nieszczęśliwym dolarem, inni są martwą bryłą — są zupełnie bezczynni, boć inni za nich czują i myślą. Lecz osoba, dla której odbywa się dzisiajsza wieczornica, obrała sobie najpiękinejszy, najszlachetniejszy cel swego życia, bo pracę społeczną, narodową i oświatową, szerzenia kultury i mowy naszych ojców."

I drugi moment — "Gdzieś błysły łzy; gdzieś słychać było cichy szloch. Tak było w czasie przemówienia p. Wandy Rozmarkowej. Wspaniała improwizacja tego przemówienia przykuła uwagę wszystkich i sprawiła głębokie wrażenie. Wzruszenie malowało się na twarzach wszystkich, kiedy w słowach serdecznych pani Rozmarek stwierdziła, — jak w pracy swej pomocą jej była atmosfera, którą od dnia przybycia jej do Zagłębia Węglowego, otoczyli ją tutaj Polacy. Serca wezbrane żalem nie wytrzymały i kiedy pani Rozmarek powiedziała — "a teraz muszę Wam powiedzieć najtrudniejsze słowa, które kiedykolwiek w życiu powiedziałam i najsmutniejsze — żegnam Was Kochani — we wszystkich oczach były łzy i gdzieś słychać było cichy szloch."

(Ciąg dalszy nastąpi)

CZYTAJCIE "DZIENNIK ZWIĄZKOWY"

KADETOM WOLNO żenić się, ale po graduacji. . . Podporucznik Kenneth O. Lutes z Colorado Springs, Colo., całuje swą nowopoślubioną żonę, byłą Karen E. Pierson z Farmingdale, Long Island, N.Y. podczas gdy jego koledzy z Akademii Wojskowje w West Point, N.Y., tworzą nad nimi szpaler ze szpad. Zdjęcie obok przedstawia pierwsza parę małżeńską, mianowicie porucznika Charles MacKevin z Markleysburg, Pa. i byłą Dorothy Poteat z Whittier, Cal., którzy zawarli związek małżeński w kaplicy Akademii Lotnictwa w pobliżu Colorado springs, Colorado.

Z Patriotycznej i Organizacyjnej Działalności Gminy 75-ej Z. N. P.

Rozwój To Najważniejsza Czynność Każdej Organizacji

Wiadomo, że rozwój jest najważniejszym czynnikiem każdej organizacji, jeżeli się ona ma powiększać i wzrastać na powadze i znaczeniu.

W Gminie 75-ej ZNP na czele komitetu rozwoju obecnie stoi Jan Gembara, sekr. prot. Gminy 75 i sekr. fin. Tow. Koło Wolności, Grupa 1084; który na posiedzeniu Gminy 75 jako przewodniczący Komitetu Rozwoju oświadczył, że w wyniku kontestu werbunkowego, który był przeprowadzony w roku 1961 w Gminie 75 ZNP zdobyto 85 nowych członków do Gminy. Ci, którzy brali udział w konteście i przyczynili się do zdobycia tych nowych członków do Gminy 75 ZNP otrzymają odpowiednie nagrody. Nagrody te zostaną wręczone delegatom i członkom Gminy 75-ej na posiedzeniu czerwcowym, które będzie w piątek, 22-go czerwca, w sali posiedzeń Zw. Klubów Małopol. pnr. 1401 W. Superior ulica, o godz. 8 wieczorem.

Warunki Nowego Kontestu

W drugiej części swego sprawozdania przewod. komitetu rozwoju przedstawił warunki nowego kontestu zdobywania n o w y c h członków. Wykazał, że warto jest wykonać pewien wysiłek dla zdobycia nowych członków do ZNP, ponieważ nagrody są bardzo atraktywne. Kontest ten będzie miał na celu zdobycie jak najwięcej członków przed Sejmem 34 naszej Organizacji, dlatego wszyscy delegaci, jak też i członkowie Gminy 75 ZNP, powinni uczynić możliwie jak najpoważniejszy wysiłek, aby powiększyć szeregi gminy 75 ZNP.

Obiad Dla Kwestarek

Poważna liczba kwestarek wzięła udział w kolektowaniu do puszek pieniędzy, podczas uroczystości Konstytucji 3-go Maja. W zbiórce funduszów przeprowadzanej każdego roku, podczas owych uroczystości Konstytucji 3-go Maja przez Wydział Oświaty ZNP — Gmina 75-ta ZNP zawsze bierze poważny udział. W roku ubiegłym 1961 zdobyła pierwsza miejsce w Okręgu 13 ZNP.

W roku obecnym również poważna liczba kwestarek wzięła udział w tej pracy. Edward Moskal, prezes Gminy 75 ZNP gdzie sala jego była kwaterą przyjmującą puszki po dokonaniu kolekty celem ich obliczenia, dla zbierających z Gminy 75 ZNP zafundował im obfity obiad i ugościł po staropolsku. Tym łatwiej było to dla niego, ponieważ Edward Moskal, prezes Gminy 75-ej ZNP jest w interesie "catering" i dostarcza pożywienie na różne wesela, bankiety i przyjęcia i inne uroczystości rodzinne.

Debiutantki Na Bal Dobroczynności

Maria Klinger, wiceprezeska Gminy 75 i delegatka do Stow. Dobroczynności przy ZNP na ostatnim posiedzeniu poinformowała delegatów i delegatki, aby już teraz zgłosili swoje córki i wnuczki, jako debiutantki na Bal Stow. Dobroczynności ZNP, który się odbędzie w jesieni w tym roku, w hotelu Sherman. Gmina 75 ZNP w każdym takim Balu bierze poważny udział, więc także i debiutantki z Gminy powinny być wysunięte do kontestu na królowę balu Stow. Dobroczynności podczas balu w tym roku.

Na Graduacyj w Cambridge Springs, Pa.

Na uroczystościach graduacyjnych, jako też 50-cio letniej rocznicy istnienia Kolegium Związkowego, oraz poświęcenia Dormitorium dla dziewcząt tegoż Kolegium był obecny i wziął udział Edward Moskal, prezes Gminy 75 ZNP.

Na uroczystościach tych był także obecny Walenty Kożuch, komisarz Okręgu 13 ZNP który brał udział w Zjeździe Rady Nadzorczej ZNP w Cambridge Springs, Pa.

Życzenia Dla Ojców

Maria Klinger, podczas swego sprawozdania na ostatnim posiedzeniu nie zapomniała o naszych ojcach. Z okazji przypadającego Święta Ojców, złożyła dla naszych wszystkich Tatusiów najserdeczniejsze życzenia, aby zawsze w gronie rodziny czuli się jak najlepiej i aby przez te rodziny w dniu ich Święta byli obdarzeni jak najlepszymi prezentami i uhonorowani należycie.

Różne Sprawy

Podczas ostatniego posiedzenia Gminy 75 ZNP wszystkie komitety były powołane do złożenia swych sprawozdań ze s w y c h czynności.

Z sprawozdań można b y ł o stwierdzić, że praca w poszczególnych komitetach jest wykonywana należycie, że dobro naszej organizacji naszym delegatom leży bardzo głęboko na sercu. Widać było, że członkowie komitetu żywo interesują się wszelkimi przejawami poczynań w swych komitetach, mając zawsze na oku dobro Gminy 75 ZNP a w szczególności całej organizacji naszej Związku Narodowego Polskiego. — Władysław Kuman, jeden z delegatów Gminy 75 ZNP.

Dalsza Grupa Polaków z Niemiec Emigruje Do Wielkiej Brytanii

W ramach akcji emigracyjnej dla rodzin upośledzonych fizycznie lub społecznie, Delegatura na Europę Polsko-Amerykańskiego Komitetu Imigracyjnego dołożyła wszelkich starań, by skorzystać z nowej oferty rządu i społeczeństwa brytyjskiego przyjęcia jeszcze pewnej ilości tego rodzaju rodzin.

Była to akcja ze strony Wielkiej Brytanji zakończająca działalność narodu brytyjskiego w ramach Roku Uchodźczego.

* * *

W ścisłej współpracy z przedstawicielem Wysokiego Komisarza na Niemcy, Związkiem Polskich Uchodźców, Duszpasterstwa Polskiego oraz innych organizacji społecznych polskich — Komitet zwrócił się do kilkuset Polaków w Niemczech z propozycją skorzystania z tej akcji.

W lutym 1962 r. Polski Komitet Imigracyjny przedstawił Brytyjskiemu Komitetowi Pomocy dla Uchodźców pełną dokumentacje 57 rodzin (208 osób).

* * *

Władze angielskie zdecydowały się przysłać nową komisję na teren Niemiec by przesłuchać i zbadać 23 rodziny (70 osób) wyselekcjonowane z pośród kandydatów przedstawionych przez Polski Komitet Imigracyjny.

Komisja ta odbyła przesłuchania w maju 1962 w czterech miastach, Bremen, Kolonia, Stuttgart i Ingolstadt, w wyniku czego przyjęła na wyjazd do Wielkiej Brytanji 11 rodzin polskich, przedstawiających 24 osoby.

* * *

Podczas urzędowania komisji na całym terenie Niemiec, towarzyszył jej stale przedstawiciel Polskiego Komitetu Imigracyjnego, służąc jako doradca i tłumacz.

Obecnie Komitet, w porozumieniu z ICEM, przystąpił do zorganizowania transportu dla tych przyjętych rodzin do Anglii.

Tych kilka cyfr wykazuje dobitnie jaki ogrom pracy musiał włożyć Komitet, by ostatecznie umożliwić emigracje choć tak skromnej grupy Polaków, należącej do kategorii t.zw. "trudnych do osiedlenia" (chorzy, starsi, duże rodziny).

Mniejwięcej za opłatą 2 centów za przedmiot Biblioteka Kongresu w y k o n a dla was zdjęcie mikrofolmowe jakiejkolwiek książki czy dokumentu w swych zbiorach, które obejmują 30,000,000 przedmiotów.

Wycieczki i Zabawy

Niedziela, 24 Czerwca

Klub Pcim z Stowarzyszenem Zjednoczenia — urządza Piknik w niedzielę, 24 czerwca, w Caldwell Wood na platf. No 28, i zaprasza wszystkich członków i ich rodziny oraz przyjaciół i całą Polonię. Doborowa muzyka, smaczne przekąski i wiele niespodzianek.

Komitet postara się aby każdy się dobrze ubawił i prosi Polonię o poparcie. Dochód przeznaczony jest na paczki wdowom i sierotom wioski Pcim.

Początek o 11 rano. Dojazd Milwaukee do końca linii, a tam będą drogowskazy. — Jakub Niedośpiał, prezes; M. Detkiewicz, sekr.

Piknik Klubu Powiatu Mielec, ZKM odbędzie się 24go czerwca w lasku powiatowym w Clayton Smith, platforma 29ta. Początek pikniku o 12ej w południe. Zapraszamy wszystkich pragnących dobrej zabawy. Energiczny komitet wraz z prezeską M. Szaleniec dokłada wszelkich starań aby zabawić każdego. Będą podawane smaczne przekąski i wyśmienity bufet będzie zaopatrzony w smaczne przekąski i napoje. — B. Madera, sekr. prot.

Klub Witkowice-Pietrzejowa urządza roczny piknik w niedzielę, 24go czerwca, w lasku powiatowym Clayton Smith (dawniej Caldwell Woods) na platformie 30ej, przy końcu linii autobusowej Milwaukee Ave. i Devon.

Początek o godz. 12ej w południe. Komitet przygotował bardzo wiele miłych niespodzianek. Własną doskonałą kuchnię, bar obficie zaopatrzony w różnego rodzaje napoje, miękkie i chłodzące. Do tańca przygrywać będzie doskonała orkiestra radiowa Edwarda Zimy.

Każdy piknik urządzany raz w roku przez klub zawsze cieszy się wielkim po wodzeniem. Zapraszamy o przybycie. Cały dochód jest przeznaczony na cele dobroczynne i pomoc naszym rodakom w Polsce. — Michał Godek, przewodniczący komitetu.

Środa, 4 Lipca

Tow. Miecz Kościuszki, Gr. 670 ZNP urządza doroczny Piknik w środę, 4go lipca, w Ogrodzie Natoma, 6512 N. Milwaukee ave., przy końcu linii autobusowej. Początek o godz. 1ej po poł. Komitet postarał się o WOPA radiową orkiestrę Polka Playboys. Śpiewa Ray Kozioł. Komitet zaprasza cały zarząd Gminy 75ej oraz Grupy przynależne do Gminy 75 o poparcie tej imprezy. Towarzystwa i kluby, które wezmą udział w zabawie: Klub Gm. Żołynia, Gr. 170 ZNP, Klub Żukowice Nowe i Leroy's Tap. Do komitetu wchodzą: E. Zick, przew., oraz M. Phillips, Walter Mazurek, Edward Oplawski, Stanley iBernat i Wm. Biernat, prezes.

Majówka Komitetu Skarbu Nar. R. P.

Podkomitet Pań przy Komitecie Skarbu Narodowego R.P. na Stan Illinois w Chicago mając na uwadze okres tradycyjnych wyjazdów week-endowych poza miasto Chicago, uprzejmie zaprasza członków, sympatyków i zwolenników Skarbu wraz ze znajomymi na niedzielę, 24 czerwca do Elgin, Ill. na farmę prezeski Komitetu na Piknik Świętojański.

Na całość imprezy złożą się: obiad punktualnie o godz. 1ej po poł., gry towarzyskie, tennis — różne atrakcje.

Całkowity dochód przeznacza się na Skarb Narodowy.

Dojazd: North Ave. na zachód do St. Charles do Route 31. Route 31 na prawo, po czym jechać około 5 mil do McLean Blvd. McLean Blvd. skręcić na lewo i pierwszy wjazd na lewo — rezydencja na farmie p. Kalisz Stefanii.

Tegoroczna akcja kolonii letnich dla dzieci z miast obejmie około milion dziatwy. Natomiast dzieci ze wsi będą zwiedzać miasta.

Zebranie Wydz. Kongresu Polonii Amerykańskiej

Zebranie Wydziału Kongresu Polonii Amerykańskiej na stan Illinois odbędzie się w środę, 20go czerwca, o godzinie 8ej wieczorem, we własnym Domu Kongresu, 1838 W. Division.

Pnieważ jest to ostatnie zebranie przed Dniem Polskim, wszyscy są bardzo proszeni o liczne przybycie. Prosimy o punktualność. — Kongresman Roman Puciński, prezes; Edmund Nowak, sekr.

Rodacy z Polski Poszukują Was

W Redakcji Dziennika Związkowego znajduje się list przysłany z Polski dla p. Michała Undziakiewicza, na adres 2539 West North Ave., Chicago 47, Ill.

Niestety — adresat pod wymienionym adresem nie mieszka obecnie i list po wędrówce — skierowany został do Redakcji — dla ogłoszenia w gazecie, by tą drogą p. Undziakiewicz mógł się dowiedzieć o nim i odebrać go.

List jest do odebrania w redakcji.

Za tylko 3c dziennie możecie sobie przywrócić Czerwone Ciałka Krwi... i uwolnić się od

Zmęczenia... Nerwowości

Eksperci żywności powiadają, że żywność traci witaminy po ugotowaniu, a oprócz tego nieodpowiednia dieta może przyczynić się do osłabienia waszej energii, siły i odporności, powodując złe samopoczucie— utratę apetytu — wpływając ujemnie na sen — **dlatego że wasz organizm odczuwa brak witamin i żelaza.**

Uzupełniajcie te wszystkie braki codziennie tylko jedną kapsułką WITAMINY "STAR". — Tylko jedna taka kapsułka o nadzwyczajnych właściwościach uzupełni wszystkie braki witamin i żelaza w waszym organizmie w sposób zupełnie naturalny, które znaleźć można w następujących produktach spożywczych:

1 kw. pasteuryzowanego mleka; 6 uncj. śwież. soku pamarańcz.; ½ funta chudego boczku; 1 funt chudej wieprzowiny; ½ funta szynki; 1 ft. buraczków; ¼ funta masła; ½ funta cielęciny.

Żądajcie dzisiaj Kapsułek WITAMIN "STAR" — $2.95

w Glaszer Aptece, 957 No. Ashland Ave., róg Augusta Blvd., lub piszcie do Star Pharmacal Co., 957 N. Ashland Ave., Chicago 22, Ill., po zapas na cały miesiąc.

"Smocked" Poduszki

Wzór 7041

Poduszki na kanapę robione nowym sposobem. Uszyjcie sobie kilka z corduroy, velveteen, atłasu a także z bawełnianego materiału.

Łatwe do zrobienia poduszki ze smocking ściegiem na wewnątrz z ukrytymi ściegami. Wzór 7041 obejmuje dokładne wskazówki zrobienia 11 cal. okrągłej poduszki, 11 cal. kwadratowej poduszki i 14 cali długiego bolster.

Cena wzoru 35 centów. Należytość należy nadsyłać w srebrze lub w znaczkach pocztowych. Z Kanady gotówkę.

ALICE BROOKS KATALOG Jak Nigdy Przedtem!

200 deseni do dzierzgania, szydełkowania, szycia, tkania, wyszywania, stebnowania w naszym nowym Katalogu Robótek na r. 1962—już są gotowe! Zobaczcie g r u b e swetry, w sekcji fasonów, kapy na łóżka, płótna ozdobne, zabawki, afgany, pokrowce plus 2 bezpłatne wzory. Wyślijcie 25c teraz w srebrze lub znaczkach pocztowych.

Wypełnijcie ten kupon przy zamawianiu wzorów adresując: — Dziennik Związkowy 1201 Milwaukee Ave., Chicago 22, Illinois.

Imię i Nazwisko .....

.....

Adres .....

Miasto ..... Stan .....

No. Modelka .....

Rozmiar (Size) .....

Wiedza Pomniejsza Hemoroidy Nowym Sposobem Bez Chirurgii

Wstrzymuje Swędzenie—Daje Ulgę w Bólach

New York, N. Y. — (Specjalnie) Po raz pierwszy wiedza znalazła nowa leczaca substancje o zadziwiających walorach pomniejszania hemoroidów wstrzymywania swedzenia i przynoszenia ulgi w bólu—bez chirurgii.

W jednym wypadku hemoroidów po drugim zanotowano "bardzo poważne polepszenie" i potwierdzono pod obserwacją lekarza.

Ból został szybko zmniejszony. A podczas łagodnej ulgi bólu miało miejsce pomniejszenie lub wycofanie się (skurczenie) hemoroidów.

Ale najbardziej zadziwiające ze wszystkiego jest, że ta poprawa miała miejsce w wypadkach, gdzie obserwacje lekarskie były prowadzone bez przerwy przez okres wielu miesiecy.

Faktycznie rezultaty były tak gruntowne, że cierpiacy m o g l i wydać tak zadziwiajace orzeczenie jak: "Hemoroidy przestały być problemem!" A wśród tych cierpiacych były liczne i różne wypadki hemoroidów niektóre od 10 do 20-letnich.

Wszystko to odbywa się bez użycia narkotyków usypiania lub środków ściagania. Tajemnica leży w nowej substancji leczącej (Bio-Dyne®) — wynalazku instytutu badań o światowej sławie. Bio-Dyne jest już szeroko znany w użyciu leczenia uszkodzonych tkanek, we wszystkich częściach ciała.

Ta nowa lecząca substancja jest oferowana w formie *czopków* lub *maści* pod nazwą *Preparation H®*. Żądajcie indywidualnie opakowanych dogodnych Preparation H czopków lub Preparation H maści ze specjalnym aplikatorem Preparation H jest do nabycia na wszystkich kontuarach aptecznych.

Z. N. P. Urządza 3 Tygodniowy Kurs Polonistyczny w Kolegium Związk.

Kurs Odbędzie Się Pod Egidą Wydz. Oświaty a Rozpocznie Się 8-go Lipca. — Kurs Będzie Obejmował Naukę Języka Polskiego, Tańce Ludowe, Śpiewy Chóralne i Dramatyzację

Za staraniem Wydziału Oświaty ZNP w Kolegium Związkowym w Cambridge Springs, Pa. odbędzie się trzy tygodniowy Kurs Polonistyczny.

Osoby zainteresowane udziałem w Kursie Polonistycznym proszone są o wypełnienie podanej niżej aplikacji i przesłanie jej natychmiast do biura wiceprezeski ZNP p. Franciszki Dymek, pod adres:— Mrs. Frances Dymek, PNA Educational Dept., 1520 W. Division St., Chicago 22, Ill.

Kurs będzie obejmował: Język Polski — dla początkujących i dla zaawansowanych; Tańce Ludowe, Śpiewy Chóralne i Dramatyzację.

KURS BĘDZIE TRWAŁ 3 TYGODNIE — od dnia 8-go lipca do 29-go lipca, 1962.

Kurs ten jest dla Studentów Wyższych Szkół (High Schools) i Kolegiów (College).

Opłata dla Studentów za mieszkanie i utrzymanie w Kolegium Z. N. P. wyniesie $15.00 tygodniowo, czyli za kurs 3-tygodniowy, razem $45.00. Dodatkowe koszta prowadzenia Kursu pokrywa Wydział Oświaty Z. N. P.

APLIKACJE BĘDĄ PRZYJMOWANE DO DNIA 1-go LIPCA, 1962.

Aplikacja

.....

Imię i Nazwisko Adres Miasto i Stan

.....

Data urodzenia Liczę lat Miejsce urodzenia

.....

Pierwsze Imię Ojca Pierwsze Imię Matki

.....

Uczęszczam do Szkoły Wyższej (High School) Kolegium (College)

.....

Należę do Związku Narodowego Polskiego TAK NIE Do Grupy .....

.....

.....

Czy posiadasz specjalne zdolności?

Wypełnioną aplikację wraz z czekiem lub money-order na sumę $45.00 wystawionym na Polish National Alliance, Educational Dept., należy nadesłać do Wydziału Oświaty Z. N. P., 1520 W. Division St., Chicago 22, Illinois — jak najrychlej.

FRANCISZKA DYMEK, Wiceprezeska ZNP
Przewodnicząca Wydziału Oświaty.

P.S. Prosimy dołączyć zaświadczenie lekarza co do stanu zdrowia studenta.

.....

.....

Pomoc Komitetu Imigracyjnego Dla Nieuleczalnie Chorych w Niemczech

W ramach akcji opiekuńczej nad nieuleczalnie chorymi uchodźcami polskiemi, którzy przebywają w specjalnych zakładach niemieckich — biuro Polskiego Komitetu Imigracyjnego w Niemczech, w okresie Ś w i ą t Wielkanocnych, w imieniu Polonii Amerykańskiej, przesłało paczki dla tych najbardziej upośledzonych.

Akcją tą został objęty zakład dla umysłowo chorych Haar pod Monachium, zakład dla nieuleczalnie chorych Herzogsaegmuehle (Schongau) i sanatorium w Gauting.

Również dla 5 rodzin, znajdujących się w specjalnie ciężkiej sytuacji finansowej Komitet wysłał większe paczki odzieżowe.

WEDŁUG najnowszych danych statystycznych Stany Zjednoczone obejmują ogółem 183,280,000 ludności.

Książka Arthura Bliss Lane

Ambasadora Stanów Zjednoczonych w Polsce w latach 1944-1947

p. t.

Widziałem Polskę Zdradzoną

Książka ta tłumaczona na język polski o historycznym znaczeniu, wyjaśnia na podstawie dokumentów i osobistych spostrzeżeń technikę sowiecką, zastosowaną w Polsce, polegającą na narzuceniu ustroju państwa policyjnego, na zgnieceniu opozycji politycznej i na zniszczeniu wszelkiego patriotyzmu, przy równoczesnym odebraniu narodowi polskiemu wolności osobistej i słowa.

Każdy Polak musi znać kręte sposoby polityków rosyjskich dążących do ujarzmienia naszej Ojczyzny, Ojczyzny naszych ojców.

Książka wydana w ładnej płóciennej oprawie jest do nabycia w Dzienniku Związkowym.

Cena $2.00

Zamówienia wraz z należytością nadsyłać należy, pisząc:

DZIENNIK ZWIĄZKOWY
1201 Milwaukee Ave. Chicago 22, Ill.
(C.O.D. książek na wysyłamy)

Dziennik Związkowy

POLISH DAILY ZGODA

Second-Class Postage Paid
At Chicago, Illinois

Published daily except Sundays by

ALLIANCE PRINTERS AND PUBLISHERS, Inc.
1201 Milwaukee Avenue
CHICAGO 22, ILLINOIS

Wysyłany przez Pocztę w Chicago i w Kanadzie		Wysyłany przez Pocztę Poza Granicę Chicago w U. S.	
Codziennie i Sobotę		Codziennie i Sobotę	
Rocznie (1 yr.)	$16.00	Rocznie (1 yr.)	$15.00
Półrocz. (6 mos.)	9.50	Półrocz. (6 mos.)	9.00
Kwartał (3 mos.)	6.00	Kwartał (3 mos.)	5.50
Miesięcz. (1 mo.)	2.75	Miesięcz. (1 mo.)	2.75
Tylko Sobotnie Wydanie		Tylko Sobotnie Wydanie	
Rocznie (1 yr.)	$6.50	Rocznie (1 yr.)	$6.00
Półrocz. (6 mos.)	4.00	Półrocz. (6 mos.)	3.75
Kwartał (3 mos.)	2.50	Kwartał (3 mos.)	2.50

DO INNYCH KRAJÓW

Codziennie i Sobotnie		Tylko Sobot. Wydanie	
Rocznie (year)	$22.00	Rocznie (year)	$8.00
Półrocz. (6 mos.)	13.00	Półrocz. (6 mos.)	5.50
Kwartał (3 mos.)	8.00	Kwartał (3 mos.)	3.50

Na "Standach" (News-Stands) — Pojedyńczy Numer Codziennie (Single Daily Copy)....10c

Na "Standach" (News-Stands) — Pojedyńczy Numer Sobotni (Single Saturday Copy).....15c

KAROL PIĄTKIEWICZ, Editor-in-Chief
J. STAN. ŚWIERCZYŃSKI, Manager

Phone: All Departments BRunswick 8-8700
Telephone to City Editor before 8 A. M. BRunswick 8-8707

Rękopisów i fotografii Redakcja nie zwraca.

Stanowisko Republikanów Wobec Sytuacji w Laosie

Z układu w Laosie, na mocy którego będzie utworzony rząd koalicyjny z planem prowadzenia polityki 'neutralności," są wszyscy zadowoleni.

Zadowolony jest tak prez. Kennedy, jak też Nikita Chruszczow, a nawet wyrazy zadowolenia płyną z Pekinu, gdzie przecież czerwoni władcy oponują polityce "koegzystencji" Wschód-Zachód.

Zdaje się, że to powszechne zadowolenie jest pozorne. Prez. Kennedy widzi w układzie o rząd koalicyjny w Laosie ukoronowanie swych wysiłków, zmierzających do utworzenia prawdziwie neutralnego Laosu. Zasadniczym jednak warunkiem stałości nowego rządu jest, wycofanie z terenu Laosu obcych wojsk, szczególnie pochodzących z północnego Wietnamu. Departament Stanu nie łudząc się, by ostateczne osiągnięcie celu jego polityki w Laosie było bliskie, czy też łatwe do osiągnięcia, bierze jednak pod uwagę wznowienie pomocy finansowej dla rządu Boun Oum'a, który praktycznie biorąc, rządzić będzie jeszcze krajem do chwili formalnego zatwierdzenia nowego gabinetu. Pomoc tę zawieszono, jak wiadomo, w lutym tego roku dla wykonania presji na przywódców prozachodnich w kierunku wyrażenia zgody na rokowania z "neutralnymi" i komunistami. Stany Zjedn. są poza tym gotowe do rozpoczęcia rozmów z księciem Souvanna Phouma w sprawie wzmożonej pomocy technicznej i gospodarczej dla Laosu.

Republikańskie koła politycznee są jenak dalekie od tego, ostrożnego zresztą, optymizmu kół oficjalnych. — Podkreślają one, że nowy premier Souvanna Phouma pięciokrotnie dotychczas stał już na czele rządów w Laosie i za każdym razem skończyło się to katestrofą. Poza tym przy wszystkich deklamacjach o swej "neutralności," daleko więcej podlegał on dotąd wpływom Moskwy i Pekinu, niż radom Washingtonu. Nawet przyjmując tezę rządową, wedle której Rosja naprawdę pragnie tym razem neutralnego rozwiązania w Laosie, choć popierała zbrojnie Pathet Lao, pozostaje nie pewną kwestia, czy północny Wietnam i komunistyczne Chiny nie tylko słownie, ale i czynami wykażą swe poparcia dla obecnej ugody. Okaże się dopiero, czy rząd północnego Wietnamu wycofa rzeczywiście z Laosu swych dziesięć tysięcy żołnierzy w ciągu 75 dni po utworzeniu koalicyjnego rządu, zgodnie z postanowieniami konferencji genewskiej. Nie ulega wątpliwości, że ostatnie zwycięstwa Pathet Lao możliwe były jedynie dzięki poparciu tych obcych wojsk i jeżeli pozostaną one nadal na terytorium kraju, koalicyjny rząd będzie całkowicie wobec nich bezsilny. Otwarte pozostanie więc pytanie czy południowo-azjatyccy komuniści zechcą rzezygnować z dalszego prowadzenia wojny, która toczyła się dla nich pomyślnie, pod naciskiem Moskwy, jeżeli rzeczywiście zechce ona taką presję wywierać.

Prez Kennedy zdaje sobie sprawę jak to wyraźnie stwierdził na jednej z niedawnych konferencyj prasowych, z ryzyką, związanego z tym załatwieniem kryzysu w Laosie. Zarówno jednak on, jak i jego doradcy "stawiają" na księcia Phouma, jako prawdziwie "neutralnego" męża stanu, zdecydowanego na prowadzenie pośredniej między sprzecznymi tendencjami, polityki.

Najbogatsi Murzyni w Ameryce

Murzynów i białych w Ameryce łączy jedna wspólna cecha: zamiłowanie do statystyk i to dotyczących tego, kto jest najlepiej ubrany, kto jest najbogatszy itp. I tak czasopismo "Ebony," przeznaczone w zasadzie dla Murzynów a w którym nawet zdjęcia reklamowe przedstawiają wyłącznie Murzynów, ogłosił niedawno w porządku alfabetycznym listę 100 najbogatszych Murzynów Ameryki.

Najbogatszym z nich był aktor Norris B. Herndon, posiadający trzy czwarte akcji wielkiego towarzystwa ubezpieczeniowego. Ze znanych w świecie, znaleźć można na tej liście nazwisko murzyńskiego śpiewaka jazzowego Johnny Mathis'a, twierdzącego, że nie zna wysokości swej fortuny, a dalej śpiewaczka Marian Anderson, piosenkarz Harry Belafonte i inni. Najciekawszym jest to, że 29 Murzynów-milionerów żyje w stanach południowych, gdzie jak wiadomo istnieje dość ostra segregacja rasowa. Fakt, że udało się im tam właśnie dorobić fortuny dowodzi zdaniem "Ebony" o "zmyśle handlowym czarnych ludzi" zważywszy chociażby na to, że uzyskanie kapitału stanowi tam dla Murzyna najtrudniejsze zagadnienie. Odpowiedź banków Południa na prośbę o pożyczkę jest zgóry znana i tylko odmowna.

Siły Zbrojne Zach. Niemiec

Szef sztabu zachodnio-niemieckich sił zbrojnych, generał Alfred Zerbel, zapowiedział, że Niemiecka Republika Federalna zamierza podwoić w ciągu następnych 12 miesięcy liczbę jednostek zdolnych do użycia broni atomowej. Na razie, Niemcy posiadają już jednostki przeszkolone w US i wyposażone w ekwipunek uzdalniający je do używania amerykańskich rakiet o głowicach atomowych, typu "Honest John." Same rakiety jednak pozostają pod kontrolą Stanów Zjednoczonych.

Gen. Zerbel złożył swoje oświadczenie z okazji przekazania 9ej dywizji niemieckiej pod komendę sił zbrojnych Wspólnoty Atlantyckiej. Gen. Zerbel oznajmił ponadto, że przed końcem roku dwie dalsze dywizje niemieckie przejdą pod komendę NATO.

Niemcy zachodnie posiadają obecnie 240,000 ludzi pod bronią. Oprócz tego, 350,000 ludzi zostało przeszkolonych i znajduje się obecnie w rezerwie. Za rok armia lądowa, lotnictwo i marynarka liczyć będą pół miliona ludzi.

Walka z Hałasem

Na drugim międzynarodowym Kongresie do walki z hałasem zebrało się w Salzburgu, w Austrii, 500 specjalistów z 16 krajów europejskich. Prace Kongresu ześrodkowane są w zasadzie na zagadnieniach zmniejszania hałaśliwości procesów produkcyjnych w zakładach pracy oraz hałasu w ośrodkach turystycznych. Podczas obrad dr. Schweder (Niemcy) zgłosił wniosek, by w warsztatach pracy szczególnie hałaśliwych, zastępywano czas przerwy obiadowej przez krótką "chwilę ciszy" co dwie godziny. Ze swej strony p. John Connel (Anglia) uważając, że hałas stał się rodzajem plagi społecznej, nawiązywał do konieczności nakładania podatku "od hałasu," proporcjonalnego do jego natężenia, na te przedsiębiorstwa, które nie chcą założyć u siebie urządzeń tłumiących hałas.

Nowe Zadania Narodów Zjedn.

Przemawiając na uniwersytecie w Williamstown, Massachussets, który mu przyznał honorowy doktorat praw, sekretarz generalny Narodów Zjednoczonych U Thant, mówił, że jednym z głównych zadań NZ w obecnej chwili to starania o ułożenie przyjaznych stosunków między nowymi państwami wyzwolonymi z systemu kolonialnego i byłymi mocarstwami kolonialnymi.

Lata 60-te przejdą do historii jako "dekada afrykańska;" spośród 22 nowych członków NZ — 19 to kraje afrykańskie. Dalsi nowi członkowie także będą z Afryki. U Thant zaprzeczył jakoby państwa afrykańsko-azjatyckie 'rządziły NZ;" organizacją rządzą zasady demokratyczne, a nie mają prawa na to narzekać delegacje państw, które uważają się za obrońców demokracji.

Stróże Reżymu Gomułki

W 17 rocznicę utworzenia przez komunistów w Polsce tak zwanego Korpusu Bezpieczeństwa Wewnętrznego, w dniach 23-24 maja odbyły się w szeregu miast uroczystości. Korpus ten—jak przypominają pisma warszawskie—zorganizowali komuniści wkrótce po objęciu władzy w Polsce. KBW podobnie jak ORMO i Milicja podporządkowane były Ministerstwu Bezpieczeństwa i używane do walki z Podziemiem Polskim w pierwszych latach po wojnie.

Warszawski "żołnierz Polski" w numerze z 27 maja bieżącego roku przypomina, że "w latach 1945-1948 na terenie Polski walczyło przeciw władzy ludowej około 240 zbrojnych oddziałów." Pismo to podaje, że "od wyzwolenia kraju od kwietnia 1946 z rąk bandyckich zginęło 8,022 milicjantów, funkcjonariuszy Służby Bezpieczeństwa, żołnierzy WP i KBW, członków partii politycznych, urzędników państwowych i osób postronnych." Ilu w tym czasie lub w następnych latach zginęło członków "band podziemnych"—"żołnierz Polski" nie podaje.

Jak wiadomo oddziały Korpusu Bezpieczeństwa Wewnętrznego wyposażone w nowoczesny sprzęt i szkolone według wzorów wojskowych nadal, podobnie jak w okresie stalinowskim, spełniają rolę "stróża" reżymu i są równocześnie uzupełnieniem sił militarnych znajdujących się w dyspozycji Politbiura PZPR.

Uczeni sowieccy twierdzą, że mikroskopowa analiza resztek meteorytu wykazała ponad wszelką wątpliwość, że poza naszą planetą istnieje życie organiczne.

Nieproszony Gość

WIÓRA SPOD PIÓRA

U FRYZJERA

— Czy zmyć panu dobrodziejowi głowę?

— Dziękuję. Wrócę dziś późno do domu i coś mi mówi, że zajmie się myciem głowy moja żona.

* * *

RACJA

Pies pędzi za samochodem i szczeka. Baba, widząc to, zwraca się do stojącego w pobliżu znajomego gospodarza i mówi:

— Cóż to za głupi pies. Zobaczył zwykły wóz bez koni i szczeka jak opętany.

Na to gospodarz:

— A wy jakbyście zobaczyli same portki, idące bez chłopa, nie zmykalibyście jak opętana?

* * *

NIE DA RADY

— Panie profesorze, czy to prawda, że pan daje sobie radę z wszystkiemi językami nowożytnemi?

— Tak, oprócz dwóch, łaskawa pani.

— Któreż to sprawiają panu najwięcej trudności?

— Język mojej żony i teściowej.

* * *

JAK RADOŚĆ, TO RADOŚĆ

Pan Biednicki dostał podwyżkę pensji. W całym domu panuje radość. Wszyscy rozpromienieni.

— Zonusiu — mówi uradowany — daj złotym rybkom nadprogramową porcję mrówczych jajek. Dziś chcę widzieć dokoła siebie same rozradowane twarze.

* * *

NIE KIJEM, TYLKO PAŁKĄ

Uczeń szewski liczy na palcach. Majster pyta co to znaczy.

—Liczę ile jest na świecie złych kobiet.

—No, ileż naliczyłeś?

—Z panią majsrową—pięć.

Majster wytargał go za uszy.

—No, powiedz teraz ile jest złych kobiet?

—Bez pani majstrowej cztery—odpowiada chłopak z bekiem.

* * *

"Powiedz nam, Diogenesie, kiedy należy żenić się? — "W młodości, za wcześnie; na starość, za późno."

* * *

Milton, gdy zaniewidział, ożenił się po raz trzeci — z kobietą o niezwykłej urodzie, ale gwałtowną, kapryśną i trudną w pożyciu. Pewnego dnia, lord Buckingham, w rozmowie ze znakomitym poetą, nazwał jego żonę różą. "Nie mam możności są dziś o niej w ten sposób na podstawie koloru," odpowiedział ze smutkiem Milton, "ale mogę wydać taki sąd na podstawie kolców."

* * *

Książę Conti, wyjeżdżając pewnego dnia do Isle-Adam, dokąd nie zabierał swojej żony, odezwał się żartobliwie do niej: "Pani, nie uczyń mnie rogaczem w czasie mojej nieobecności!" — "O! panie," odrzekła, "jedź spokojnie: mam tylko wtedy ochotę do tego, gdy na ciebie patrzę."

* * *

"Czy modlisz się do Boga?" — zapytała pewna pani swego męża, którego stale dręczyła. "Tak," odpowiedział, — "zwłaszcza od dnia ślubu." "Ach!" oburzyła się pani, "to twoje 'właszcza' denerwuje mnie; I o co to prosisz tak Boga od chwili, kiedy raszyłeś mnie poślubić?" — "O cierpliwość," odrzekł zapytany.

Co Życie Niesie

Odżywianie w Zdrowiu i w Chorobie. — Choroby Często Są Wynikiem Niewłaściwego Odżywiania. — Kilka Dobrych Wskazówek Do Zapamiętania i Zachowania Zdrowia.— Lekarzom Należy Ufać

Prawie w każdym przewlekłym schorzeniu dadzą się zauważyć ślady błędów dietetycznych.

* * *

Nie ulega wątpliwości, że przez odpowiednio dobraną dietę można wyleczyć niejedną przewlekłą chorobę. Przez dietę rozumiemy bowiem takie zestawienia pokarmów, które przy pewnych niedomaganiach ustrojowych nie szkodzą zdrowiu, a równocześnie działają leczniczo.

* * *

Pamiętać jednak należy, że zwykle wskazania dietetyczne otrzymuje się od lekarza, który wie co i kiedy pacjentowi polecić.

* * *

Bardzo ważnym dla każdego człowieka pytaniem jest jak się trzeba odżywiać, ażeby nie dopuścić do chorób wymagających stosowania diety specjalnej. Lepiej jest bowiem zapobiegać chorobom niż być zmuszonym je potem leczyć.

* * *

Zdrowie nasze zależy w wielkim stopniu od tego co i ile się spożywa. A ponadto od sposobu jedzenia. Na ogół, żyjąc w tempie wielkiego pospiechu, zatraciliśmy umiejętność powolnego jedzenia, jaką posiada każde dziecko, póki rodzice nie zaczną go pouczać, że dobre wychowanie zabrania zbyt długiego ślęczenia nad talerzem. To też prawie wszyscy spożywamy pokarmy za szybko i niedbale przeżuwamy je.

* * *

Dla podkreślenia jak wielką wagę trzeba przywiązywać do należytego żucia, należy zapamiętać sobie poniższe uwagi:

1) Nie należy spożywać posiłków w pośpiechu.

2) Nie wolno połykać kęsów przed pogryzieniem ich na miazgę.

3) Nawet pokarmy miękkie i półpłynne należy przekąsić po kilka razy, aby łatwiej strawić.

4) Na jedzenie trzeba mieć nie tylko czas, ale i spokój, bo pokarm spożyty w zdenerwowaniu szkodzi tak samo, jak połykany zbyt szybko. Ponadto wystrzegać się należy nałogu czytania przy jedzeniu, bo to odwraca uwagę i wcale nie pomaga.

* * *

Te proste zasady więcej mogą przyczynić się do zachowania zdrowia, aniżeli drogie lekarstwa i skomplikowane diety. Nie są one jednak równie łatwe, jak są proste. Człowiek współczesny wiecznie się spieszy i trudno jest opanować ten mimowolny pośpiech. Kto chce jednak zachować zdrowie, musi się na taki wysiłek zdobyć. A kto już raz popsuł trawienie, po prostu nie ma innego wyboru. Najstaranniejsza dieta nie wiele pomoże, jeżeli nie nauczymy się spożywać potraw powoli.

Każdy okres życia: dzieciństwo, wiek dojrzały i starość wymagają innego składu pożywienia i jeżeli człowiek pragnie przez całe życie być zdrowym, powinien z biegiem lat zmieniać rodzaj i ilość spożywanych pokarmów.

* * *

Zasadniczo wszystkie pokarmy, choć rozmaite w wyglądzie i smaku, zbudowane są z niewielu powtarzających się składników i jedynie ilościowy stosunek ich do siebie bywa różny dla każdego pokarmu i decyduje o jego odmiennych wartościach i wyglądzie. Te stale składniki to: białko, tłuszcze, węglowodany, sole mineralne, woda i witaminy.

* * *

Wśród pokarmów najwięcej białka zawierają: mięso, ryby, ser, jaja, orzechy, jarzyny strączkowe, mąka owsiana, żytni chleb i niełuskane kasze.

* * *

Tłuszcze spotykamy prawie w czystej formie we wszystkich naturalnych tłuszczach: maśle, oliwie, smalcu, a także w dużej ilości w orzechach i nasionach oleistych.

* * *

Węglowodany to chemiczna nazwa składnika przeważającego w mące i cukrze. Zawarte są one w większych ilościach, prócz wszystkich przetworów mącznych i słodkich, w ziemniakach, kaszach, suszonych owocach, bananach, gruszkach i słodkich winogronach.

* * *

Głównymi zbiornikami witamin i soli mineralnych są świeże jarzyny i owoce, a także nabiał.

* * *

Białko jest budulcem ustroju, głównym materiałem, z którego powstaje zrąb tkanek ciała. Węglowodany stanowią materiał palny i spalaniu się ich w tkankach ustrój zawdzięcza swoje ciepło i energię.

* * *

Tłuszcze są niejako zmagazynowanym opałem. Spalają się one gdy zbraknie chwilowo węglowodanów, albo gdy ustrojowi potrzebne są większe ilości ciepła, np. w zimie.

* * *

Sole mineralne wchodzą wraz z białkiem w skład wszystkich tkanek. Witaminy wreszcie są konieczne dla sprawnego działania ustroju; choć ilości ich są znikome, rola ich jest bardzo ważna — brak witamin wywołuje natychmiast ciężkie schorzenia. Oczywiście, woda w organizmie ludzkim stanowi niezbędny składnik każdej żywej tkanki.

SERVING

IN YOUR NAME

TIMELY TOPICS

Poland Can Be Proud Of Him

Bolesław Prus (Aleksander Głowacki) (1845—1912)

After the first volume of Prus' "Stories" appeared, Prus' contemporary, Henryk Sienkiewicz, wrote about him: **"He opened back streets and the souls living on them to us; he found their existence, their good fortune and misfortunes, their traditions; he first put into print their way of thinking and speaking".** Prus showed us the wronged child and the woman fighting for emancipation and the city environment known to him because he spent 40 years in Warsaw. He showed, too, the farmer struggling under the Prussian conqueror. He wrote "Placówka" (Outpost) where he presents the contemporary Polish farmsted as a bastion against German colonization.

* * *

Conditions of life of individuals as well as whole societies of exploited, oppressed people impassioned Prus. He tried to point out people's frailities and wrongs, arousing sympathy, worship and love for the human being. He had an appreciation of work based on scientific knowledge. In one of his several hundred stories he wrote: "Do you know which branch of human knowledge allows us logically to discuss this transcendental world that unveils before reason its unfinished horizons? Music — poetry — no! Mathematics, too, discover this new higher world.

* * *

He wished to depict a cross-section of social-economic conditions at the end of the 19th century and specific social injustices. In order not to arouse Czarist censure, he used the example of the Egyptian pharaoh government in criticizing social injustice in his work, "Faraon". His writing genius was not particularly appreciated by the wealthy class of his time and only in the next generation was Prus recognized as **a star of the first greatness and a writer who best pictured his epoch.**

Sports Popular In Poland

Boxing is the king of indoor sports in Poland. It is very popular and has top amateur billing. Satisfying evidence of this is 17 gold medals in European championships and two Olympic titles by Chychła and Paździor. The fame of Kolczyński has reached the United States where he twice represented Europe successfully. The names of Drogosz, Pietrzykowski, Stefaniuk and Walasek are well known in European championships.

* * *

Basketball has been remarkably developed in recent years. This is a group sport in which young Polish people in the city and country participate. And there are good traditions in this sport — Poles took fourth place in the Olympic games in Berlin in 1936 as well as second and third place in European championships.

* * *

Polish fencing has gained world fame. The names of Paliński and Zabłocki are well known on fencing fields in the United States where they appeared last winter.

Weight lifters have made impressive progress in the last few years. Paliński won a gold medal and Bochenek a bronze at the Olympic games in Rome. Not long ago, Baszanowski set a lightweight world's record with a throw of 290 pounds.

* * *

In gymnastics, the attainments of women are better than those of men. Helena Rakoczy took a world championship in 1950 and Kot the European Championship.

Can I Change Our Family Name When I Am Naturalized?

Question: I am going to apply for citizenship in the near future. My husband, who is not yet eligible for citizenship, tells me that I will be permitted to change our name when I am naturalized. Is this correct?

Answer: No. Although the law generally permits aliens to change their names when they are naturalized, if a wife is naturalized before her husband, the naturalization court will not grant the change of name to the wife. It might be advisable to defer your own naturalization until your husband becomes eligible, if that will be within a short time, so that you both can be naturalized together and obtain a change of name at the same time.

It should be noted that if the husband changes his name first, either when he is naturalized or by court order, then the wife can petition for naturalization using the changed name. The names of minor children, of parents who change their names when naturalized, are also changed if the law of the state in which the family resides so provides. Such minor children, who derived citizenship through their parents' naturalization, may apply for a certificate of derivative citizenship under the changed name.

Hardwood Health
Pruned hardwood trees are subject to attack by fungus-type diseases unless wounds are painted with an asphalt paint.

TV TODAY AND TOMORROW

BY RALF HARDESTER

Feature Editor TV GUIDE MAGAZINE

DONNA REED SAYS IT FIRMLY AND WITH EMPHASIS: "Next season will be my last." She wants to produce family-aimed motion pictures, "the kind I can take my own children to see, the kind only Disney seems to be turning out today" . . . **Robert Q. Lewis,** now doing a daily disc jockey radio show on the West Coast, pops up in a forthcoming Room for One More episode . . . With ABC's Follow the Sun series due to be canceled after the summer, NBC has scheduled the original movie by the same name for its Saturday Night at the Movies next season. The original starred **Glenn Ford** in the life story of golf champion **Ben Hogan** . . . Tell It to Groucho leaves the air May 24, will be replaced by reruns of Brenner until The Nurses takes over the Thursday time period in the fall.

Donna Reed *. . . next season last*

* * *

MAVERICK'S JACK KELLY HAS LEFT WARNER BROTHERS after a five-year stint, will take to the road with a personal-appearance act satirizing Westerns . . . Circus by the Sea, hour-long live series featuring circus acts, ice shows and aquacades, is set for ABC's Saturday night at 7:30 (ET) period next season. It's to originate from Atlantic City's Steel Pier in the fall and spring, from Florida during the winter . . . NBC plans six so-called "actuality" shows, like its successful Police Emergency Squad, for next season's DuPont. Possible subjects: life of a New York intern, a comedian's rise from the Catskill resorts to big-time night clubs, a paratrooper's life at Fort Benning (Ga.) . . . CBS expects to cancel G.E. Theater after the summer, replacing it with **Jack Webb's** new half-hour anthology-adventure series, True.

Ann Blyth *. . . to guest in series*

* * *

ANN BLYTH, AS A WASHINGTON COLUMNIST, will be a periodic guest star on The Saints and Sinners, new NBC series next fall in which **Nick Adams** (The Rebel) plays a newspaper correspondent . . . ABC now has 30 old movies ready for its assault on the Sunday 8-to-10 P.M. period next season, including "Inherit the Wind" (**Spencer Tracy**) and "The Horse Soldiers" (**John Wayne, William Holden**). The 30 are scheduled to do duty over a period of 50 weeks, meaning 20 will be repeated . . . **Red Skelton** has about given up on his film studio operation, would like to sell it to CBS . . . Though ABC finally joins NBC in colorcasting next fall, CBS will stick to its black-and-white guns . . . Warner Brothers and ABC are breathing easier now that **Clint Walker** has signed for a new cycle of 13 Cheyenne shows next season without his usual contract arguments . . . CBS will rerun "John Brown's Body," starring **Richard Boone,** on June 21.

(All rights reserved — TV GUIDE)

★ ★ ★ Sports — P.N.A. Youth Section — Social ★ ★ ★

Oscar Bielaski, 1st Polish Major Leaguer, Son Of Capt. A. Bielski, Played On Chicago White Stockings Championship Team During 1876 Season

OSCAR BIELASKI sits crosslegged on the floor in this old photo. He is shown here in the uniform of the Washington Nationals. It is identified as the team of 1878-79, according to the Washington Star of March 23, 1941, which reprinted the old photo, when it ran a feature article on the fiftieth anniversary of the opening of Griffith Stadium.

This old photo represents the only known likeness of Oscar Bielaski and was submitted by Mrs. Ruth Shipley of Washington, D.C., granddaughter of Captain Alexander Bielaski.

The National Association of Professional Baseball Players (1871-1875) preceded the National League by five years. Prior to that the amateur National Association held sway. In 1876 when the National League was organized, a powerful and determined enthusiast, Bill Hubert, decided that Chicago should have the best team that money could buy. A raid on the seemingly invincible Boston Red Stockings resulted. A. G. Spaulding, star pitcher for the team, was induced to come back home to the mid-west and manage the team. Three more teammates followed Spaulding. From Philadelphia, Hubert obtained Cap Anson and from Washington came Oscar Bielaski who had already been signed up for the team in 1875. Thus the nucleus of the famed White Stockings championship of 1876 was born!

ONE OF FIVE SONS

When 50 years old, Alexander Bielaski decided to leave his responsible position in the General Land Office and heed Abraham Lincoln's personal request to join the Union forces with the rank of Captain in the regular army. He did so with a deep sense of loyalty to his adopted country. Leaving behind him was a family of seven. The oldest daughter Rose, was 71, Victor was 15 and Oscar was but 14; the rest had not reached their teens.

While the official reports echoed with the glowing reports of Capt. Alexander Bielaski's heroic death on the battlefield of Missouri, on November 7, 1861, stark tragedy stalked the Bielaski home in Washington. The older Bielaski children rallied around their mother, Mary Ann, and sought immediate employment while friends tried to expedite the widow's pension, which carried the unlucky file number of 13. Because of an error in baptismal records the claim was not cleared until almost a year later. The $24 per month pension was scant recompense for loss of a husband and the $1,600 yearly salary Alexander Bielaski was earning when he left his land office post to join the Union Cause.

DRUMMER BOY BIELASKI

The death of Captain Bielaski did not dull the patriotic feelings of the Bielaski boys, and Oscar Bielaski, as soon as he could, volunteered and became a drummer boy in blue.

During the war's long stalemates between action, baseball was played by the soldiers on any level ground available and Drummer-Boy Bielaski seemed to be quite adept at it. Interest in the game mushroomed after the war, so much so that in 1867 a group of government clerks and college students, representing the Nationals of Washington, D.C., made the first cross-country trip of some 3,000 miles, playing the best local teams en route. This famous amateur ball club bore all its own expenses amounting to some $5,000.

The Washington Nationals won every game on that junket except one — losing to the Forest City Rockford Club of Illinois. It seemed a young pitcher, by the name of A. G. Spaulding, proved to be the downfall of the Nats and this young hurler had learned the game from an invalid Civil War veteran in his home town.

It was no small wonder then that making the baseball team was the dream of all youngsters in the Washington area. Although the national game was still on an amateur basis, civic pride and heavy betting made the game a means of good side money for a talented ball player and a winning team.

MEMBER OF WASHINGTON TEAM

It seemed that Oscar Bielaski quickly became a good ball player, much in demand. His rise was so marked that by 1872, we find him playing 9 games in the outfield for the Washington Nationals. He continued in 1873 playing in 38 games and in 1874 Baltimore obtained his services for 25 games. There he played 1B-2B and OF. His next big jump was to Chicago where in 1875 he played 51 games. Oscar Bielaski then hit the jackpot by becoming a member of the famous White Stocking Championship team of 1876, which won the first National League pennant. On that classy team Oscar Bielaski played 31 games in the outfield, and for the first time we have his batting average posted which was .206.

His major league record ends there. Oscar went back and played again for Washington in 1878-1879, but there is no doubt that by now "Uncle OK" had become an inspiration for his boy cousin, who wanted to emulate him. None quite reached the stature of Oscar Bielaski!

THIRTY YEARS AHEAD

As a matter of fact Oscar Bielaski, our first Polish American big leaguer, was a whole generation ahead of his time, before the likes of Jack (Picus) Quinn, 1903; the Coveleskie brothers, Harry and Stanley, 1907 and 1912, respectively, made their major league debuts. Further, there were no Polish American fans to cheer Oscar Bielaski on, so the memory of his feats actually had to be dug up from the limbo of the past and were it not for a Civil War research, he still would not have been properly identified as the son of a Polish Civil War hero, who himself served in the war and found his final resting place in Arlington National Cemetery.

H. A.

Stock Market Review Is Subject On Invest In America

A look at the stock market and its recent erratic behavior will be on the agenda as Invest In America devotes its **Saturday, June 30** colorcast to "A Review of the Stock Market During the First Half of 1962 — Part I." (WNBQ Channel 5, 5:00 p.m. CDT) (color).

Lodge 670 P.N.A. Picnic July 4th

The Sword of Kosciuszko Society (Lodge 670 PNA) will hold its annual Picnic on Wednesday, July 4, at Natoma Grove, 6512 N. Milwaukee Ave., at the end of the Milwaukee Ave. CTA Bus Line, starting at 1 o'clock in the afternoon.

Music for your dancing pleasure will be supplied by Leroy and his Polka Playboys WOPA orchestra, with vocals by Ray Koziol.

The committee extends a cordial invitation to the officials and members of Council 75 PNA, and to the many friends of Lodge 670 PNA to participate in this outdoor fest.

Lodge 170 PNA, Club Zolynia, Club Zukowice Nowe and Leroy's have pledged to support this annual picnic.

Edward Zick is chairman of the committee. Assisting him are Matt Phillips, Walter Mazurek, Edward Oplawski, Stanley Biernat, and William Biernat, who is the prexy of Lodge 670 PNA.

Woodgrained Panels Hide Cracked Wall

When you want to cover an unsightly wall spoiled by craks or bulges in the plaster, a standby with a new face is 4'x8' hardboard paneling with a factory-finished surface.

Thes handy panels are light enough for the average carpenter or home craftsman to handle readily, and their substantial square footage makes the coverage of the wall go quiskly. In addition, these factory-finished panels have attractive surfaces that retain heir good looks and are easily maintained by occasional wiping with a damp cloth or sponge.

Two woodgrains in six attractive colors are made by Masonite Corporation — walnut and cherry. These hardboard panels are available at lumber yards nearly everywhere in either the full 8-foot length or one foot shooter for installations in rooms with low ceilings.

Steps in "re-doing" a wall which has crecked plaster are simple. First, furring strips shuold be nailed into position at 16-inch intervals. This is done by locating the wall studs and nailing the 1x2-inch strips to them, right through defective plaster or stained cracked wollpaper.

After "plumbing" the first panel — making sure it is perfectly vertical — nail it first against the inermediate supports, spacing every 8 inches and then around the edges, with 4-inch spacing.

Additional panels are fastened in the same manner. Finally, add trim moldings which match the Royalcote hardboard color selected.

Finishing a wall or an entire room in this manner can be accomplished readily by the amateur or professional carpenter. He and his family will be pleased at the excellent appearance and the low cost. The Masonite factory-finished Royalcote paneling is resistant to wear and abrasion.

SINLESS FIBS

New York (UPI)—Tom Poston, on leave as panelist on television's "To Tell The Truth," describes the CBS-TV game show as one where "it's a scene to tell a lie."

Congressional Medal Honor Winner At Fly Flag Pledge Fete At 2nd Federal

Congressional Medal of Honor winner, Joseph McCarthy, Supervisor of the ambulance department, Chicago Fire Department, was present for the ceremony Monday at Second Federal Savings and Loan Association, 3960 W. 26th Street, honoring Boy Scout Unit 221 for completion of a successful three-day pledge drive in the Lawndale-Crawford area in which 147 business establishments and residents pledged their intention to fly the American Flag on Flag Day, June 14.

(Left to right) Matthew Palasz, Second Federal Treasurer, Steve Allen, Lt. Col. McCarthy, Marine Reserve, and Paul Behnke.

The drive was sponsored by Second Federal in a concentrated effort to encourage a return to old-fashioned patriotism and display of the American Flag on national holidays.

Second Federal has taken the lead in the community by displaying the only set of 10 "Flags of Our Country" (pictured) in the Chicagoland area in the Second Federal lobby. A short history of each of the 10 colorful flags, and a lapel flag was available free to all visitors to the financial institution last week. To lend special emphasis to the week-long patriotic observation, Bridget Vicardo, an employee at Second Federal, was dressed in an authentic Betsy Ross costume, June 14, and reenacted the sewing of the Betsy Ross flag.

John A. Sierocinski is the president and E. John Sierocinski the executive vice-president of Second Federal Savings.

Arlington Park Launches 73-Day Racing Meet — 36th — On Monday

Spacious Arlington Park, long a tradition in American racing and bedecked even more so as a show place of sparkling color and beauty, launches a continuous 73-day racing season on Monday, with the Arlington Park meeting itself opening its gates for the 36th time since that 1927 inaugural.

Monday's opening day headliner will be the $15,000 added Meadowland Handicap at 6 furlongs on the grass for handicappers of the sprinting type, with Wednesday's $15,00 added Modesty for fillies and mares and Saturday's $50,000 added Warren Wright Handicap for three-year-olds at 1 1-8 miles sparking opening-week activities.

Same post time schedule that proved so popular during the Washington Park phase—2:30 p.m. Monday through Thursday with a "Matinee" first post of 3:45 on Fridays only and 2 p.m. on Saturdays—will prevail throughout the 12-week session that extends uninterrupted through September 10 and embraces the gala Fourth of July and Labor Day Holidays.

Among the various highlights of the 1962 season will be "All-Star Sports week," a six-day charity segment conducted by Chicago Tribune Charities, Inc., and featuring the time - honored and storied $100,000 added American Derby for Three-year-olds on Saturday, August 4, a race restored to the classic distance of 1 1-4 miles for 1962.

$50,000 ADDED LINDHEIMER

The $50,000 added Benjamin F. Lindheimer Handicap for three-year-olds and upward on Saturday, August 18, also will be decided at the searching 1 1-4 miles distance in the coordinated meeting's renewed emphasis on distance racing.

The higly promising Town and Country Series for all racing categories on the popular infield turf course from distances ranging from 1 1-16 miles to 1 1-2 miles will be introduced on Saturday, June 23, with climatic events, boasting overnight purses as high as $10,000, slated for each division.

On Saturday, September 8, Arlington Park will be the scene of the "World's Richest Race," when the $350,000 estimated gross Arlington-Washington Park Futurity for two-year-olds at a lengthened 7 furlongs steps into the nation's spotlight.

Fans will find the main course has been widened to 100 feet, with that width extending the whole of the track's 1 1-8 miles.

In addition to Arlington's "New Look," now in its second year with the popular Classic Club trackside restaurant ready to greet patrons again, there will be hundreds of new seats in both clubhouse and grandstand, new liquid tile decks, 50 by 100 feet in the clubhouse, a spanking new veranda overlooking the paddock, three new automatic elevators, additional mutuel facilities and a junior Classic Club, the "Boardwalk," east of the Classic Club on the fifth floor. Additional snack bars, beautiful flower settings and Arlington's brand-new detention barn also are new for '62.

The racing, of course, will be top-drawer.

The $75,000 added Arlington Classic and $100,000 added American Derby are sure to draw the cream of this year's three-year-old crop, including Ridan, Jaipur, Crimson Satan, Decidedly and Admiral's Voyage. The nation's leading handicap horses, fillies and two-year-olds are sure to go postward in such blue ribbon races as the $50,000 added Pucker Up for sophomore fillies, the $50,000 added Arlington Lassie for two-year-old fillies, the $100,000 added Washington Park Handicap for older stars and the $50,000 added Arlington 'Cap on the grass course on closing day.

HARTACK, GOMEZ CONTINUE TO DUEL

Jockeys Bill Hartack and Avelino Gomez will continue their torrid duel, with Brualio Baeza due in to ride for Fred W. Hooper. Jockeys Bill Shoemaker and Johnny Longden also are expected a little later once the Hollywood Park season closes. Herberto Hinojosa, Benny Sorensen, Billy Phelps and Jimmy Nichols also will be on hand.

The stable colony, which already includes such "name" stars as Mrs. Moody Jolley's Ridan, Jacnot Stable's Oink, Mrs. R. L. Reineman's Smart Deb, Hasty House Farm's El Loco and Porvenir II, Mrs. Hunter's Bluescope, J. A. Privette's Cherry Laurel, Bwamazon Farm's Bora Bora and Fourth Estate Stable's Editorialist, will be enlarged to welcome once again Preston Madden's T. V. Lark and a host of invaders from California later next month.

Ridan is expected to make his 1962 bow in next Saturday's Wright Handicap, with Cherry Laurel, Dinner Partner, Gert's Image an Colfax Maid primed for Wednesday's Modesty Handicap.

Pulaski Park Day Camp Now Signing Up!

The Pulaski Day Camp for children 7 to 12 years of age will begin July 2nd and will run for six weeks at Pulaski Park, Noble and Blackhawk Sts., according to Sygmunt Jarosz, Pulaski's Supervisor.

It will be organized into two 3-week periods. Each period will cost only $2.00.

Pulaski Park will furnish the "T" shirt and supplies necessary for Craft, Artcraft and Nature projects, and milk daily.

Field trips will be by chartered bus to Cedar Lake where there is an excellent supervised beach.

The program will consist of a variety of games, learn to swim classes, Artcraft and Craft, dramatics, puppetry, Story - Hour, Sand-Modeling and Nature Study.

The children will be atended by two Pulaski Park instructresses, Barbara Emerson and Ida O'Hara, two recreation leaders under the supervision of the Park Supervisor, Sygmunt Jarosz.

We urge all working mothers to take advantage of this fine program for their youngsters and to sign them up now for the six-week Day Camp.

Contact Mr. Jarosz, 1419 W. Blackhawk St., or phone ARmitage 6-0611.

Story Of Boxer Barney Ross On WNBQ-TV July 1

"Monkey On My Back" — the story of boxer Barney Ross, will be the first-run Movie 5 feature Sunday, July 1 (WNBQ-Channel 5, 10:15 p.m. CDT).

The rise of Ross to the welterweight championship, only to quit the ring broke, his World War II heroics followed by his drug addiction and his subsequent rehabilitation are traced in the exciting movie.

Cameron Mitchell stars as Ross. Diane Foster is co-starred. Robert Horton is also seen in a featured role.

Record Album On Patriotism To Aid Aliens

Hollywood (UPI) — A Hollywood businessman with a sense of patriotism is producing record albums which he says will teach aliens the American way of life and help them become citizens of this country.

Bill Lockhart, an Irishman who came to the United States in 1947 and was naturalized six years later,, has cut his "This is America" alubum on the Willock label.

The album consists of two records totalling 80 minutes' playing time. Featured is a narration on American history, the flag, Constitution, Bill of Rights and a summary of departments and levels of government.

Lockhart said the album was produced for the benefit of people who enter this country and have difficulty getting citizenship papers.

"I started thinking how many people who are coming into this country as aliens would like to become citizens," Lockhart said. "I realized there must be a lot of them who can't attend school for citizenship classes. I also thought about those who are blind."

Lockhart estimated that for every immigrant who comes to the United States, "we have five to 10 waiting to come in."

"I figured this would be a wonderful opportunity for them to learn the American way of life while waiting," he said. "Most of them understand English."

When the records were completed, Lockhart believed his sales potential would be among alien groups. But Americans bought more albums than non-citizens.

"Strangely enough," Lockhart said, "while this album was designed for immigrants, Americans are buying it in greater proportion than the immigrants."

Lockhart also offers his record to educators and patriotic groups. The album costs $5.98 but he's lowered the price for youth groups and veteran organizations.

Lockhart, a former insurance man, hopes to make his living by selling the records. But he doesn't expect to earn a fortune.

"We could make money for ourselves," he admits. "But basically that wasn't the idea. We wanted to help immigrants. I've formed a corporation to acquaint people with our American heritage. I'm anti-nothing. I'm pro-American."

Lockhart said "a whole family can sit down and listen to the story of their country" in the first album. Other records are being prepared.

"We'll stay on the same theme, American heritage," he said. "It's so vast that we can choose things of historical value for years to come, using different themes."

Let's Go Fishin'

BY BOB BREWSTER
Outdoor Editor, Mercury Outboards

The largemouth bass- has other names. He is sometimes, and in some places, called Micropterus salmoides, largemouth, black bass, green bass and Oswego bass. And actually he is a member of the sunfish family, so he really isn't a bass at all.

But for an angler who has spent any time attempting to capture one that is not of primary importance. Of infinitely more concern is what he eats, where he lives, and how he plays.

For instance, it is a known fact, according to the fishing men at Mercury outboards, that a largemouth bass will bite on anything that moves. He delights in feeding on worms, minnows, frogs, insect larvae, crayfish, mice, young birds and slightly smaller bass.

Laboratory experiments have shown that the largemouth is able to distinguish colors quite readily and that colors will stimulate a bass to strike. Red is the preferred color and is easily and readily distinguished from everything else, with the exception of violet. Red, white, silver and black are listed in the order of their attractiveness, in casting and spinning baits, but any color will work as long as it is in the water and moving.

This is no secret to those who troll, often or occasionally. They hang the lure over the transom, throttle their Mercury motor down to a purr and present the lure to more fish in less time than in any other way.

Are bass popular? A survey of vacationists in Wisconsin showed that 28 percent of them preferred bass over other species, giving the bass a higher popularity rating than any other species.

How about a bass fishin' trip right now?

THE AMERICAN WAY

A Friendly Gesture Misunderstood

2nd Federal Savings And Cadets Chalk Up E. J. Sierocinski Wins

Drifters Fall, 22 To 5; Craftsmen Lose By 18 To 12

STANDINGS

	W.	L.
2nd Federal Savings	2	0
Curly's Tap Cadets	2	0
Craftsmen	0	2
Drifters	0	2

FRIDAY'S GAMES

***2nd Federal vs. Craftsmen (Northeast Diamond)**
***Drifters vs. Cadets (Southeast Diamond)**

***HOME TEAM**

The 2nd Federal Savings combine scored in eight of nine innings last Friday evening at Eckhart Park to subdue the Drifers, 22 to 5, and the all-rookie Curly's Tap Cadets rallied in the closing innings to defeat the Craftsmen, 18 to 12, to remain deadlocked for first place in the 28th annual E. John Sierocinski PNA Senior Softball league race with 2-0 marks.

Lou King, Jim Pinkawa, Dale Diezel, Ed Thomas and Don Sikorski socked homers, and Gene Mozdzierz rapped out 5 singles for the Federals, who collected 30 hits. Stan Logisz, Pinkawa, Diezel and Don Sikorski had 3 apiece.

Jim Bondmass won his second straight game on a yield of 11 hits. Pete Koester clouted a triple and a single and Joe Piento a double and a single.

The youthful Cadets, trailing by 10 to 6 at the end of five innings of play, erupted for 3 in the 6th, 2 in the 7th and 6 in the 8th to topple the veteran Craftsmen.

Don Bobrowski, Dennis Kusek, Joe Pokoszek, Carter Patryn, Allen Jaroch and Don Opiela rapped out 3 hits apiece for the Cadets, who collared a total of 26 during the contest.

Buddy Nowik and R. Welch collected 3 apiece for the Craftsmen, who chalked up 19.

Stone To Salute Ravinia Festival On June 24

The famed Ravinia Festival will be saluted by George Stone on his Promenade Concert broadcast Sunday, June 24 (WMAQ, 11:15 p.m. CDT).

The world-renowned conductor Walter Hendl will be Stone's guest on the broadcast and will duscuss this summer's festival plans at Ravinia.

The musical, selection will include two recordings featuring orchestras conducted by Hendl. The first selections is Roger Sessions dirge "The Black Maskers" with the American Recording Society orchestra, conducted by. Mr. Hendl.

Van Cliburn at the piano with the Chicago Symphony orchestra under the baton of Mr. Hendl will be heard playing Edward Mac Dowell's "Concerto No. 2 in D Miżnor".

Other musical selections will be: "Fantasmia on A Theme by Thomas Tallis" by Ralph Vaughan Williams. The Pittsburgh Symphony orchestra, William Steinberg, conductor.

"Le Sacre du Printemps", by Igor Stravinsky. The Columbia Symphony orchestra, Mr. Stravinsky, conductor.

PAT'S FILM DEBUT

Hollywood (UPI)—Pat Suziki, who scored in the New York stage production of "Flower Drum Song" makes her film debut in "Judo," an Allied Artists picture. Frank Blair, New York television actor, has signed for a key role in the film.

"500" Drivers At Soldier Field July 14

Late model stock car racing is reaching the mid-season peak at Soldier Field as the better drivers are beginning to show their wares.

The point battle for season championship is growing tighter each week between Sal Tovella and Bryant Tucker, last year's champ. Less than 200 points separate the boys this week and Tovella is really pushing. Other top-name Illinois drivers in the front ranks include: "Rapid Robert" Chapman, Rick Kleick, Chuck Marzano, Harry Simonsen, "Whitey" Bill Gerkin, Frankie Bailey and a host of others.

The "hot-dog" in the Novice division continues to be Marty Boecher driving the old Pete Schintgen Ford. Pete racked up the Novice championship last year in this machine, and then moved into late model racing. Marty drives like a real "pro" and is on his way toward the season title.

The Demolition Derbies are the high point of every Saturday evening following the feature race. Twenty-four cars start around the fast quarter-mile lakefront oval, and then begin the systematic destruction of each other. The last car running is the winner and takes home the Demo purse. A great crowd pleaser; nearly everyone remains in his seat for this weekly mayhem.

The United States Auto Club, Indianapolis "500", drivers make their return appearance on July 14th for a national championship race in the Offenhauser 110" racers. Such stars as: Jimmy Davies, "Shorty" Templeman, Jim Hurtubise, Parnelli Jones, Len Sutton, Bob Wente, Danny Kladis, Billy Homeier, Russ Congdon and many others have been signed to race in this event.

Soldier Field is now in its seventeenth year of presenting major automobile racing in all divisions.

Secret Agent X9

By Bob Lewis
Registered U. S. Patent Office

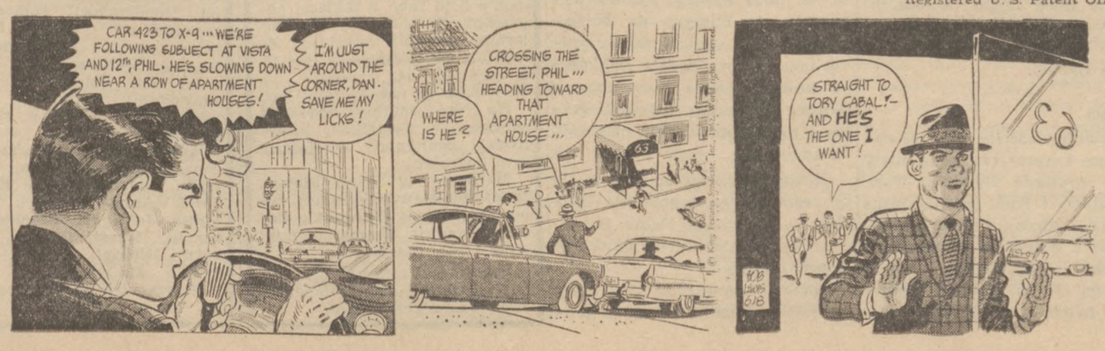

Courses In Polish, Singing, Folk Dancing And Dramatics For High School And College Students

At Alliance College Summer School, Under Auspices PNA Educational Dept.; Accept Applications Until July 1, 1962, Only . . .

Beginning July 8th and ending July 29th the Educational Department of the Polish National Alliance will conduct a three-week's course in the above subjects, at Alliance College, Cambridge Springs, Pa., for students in High Schools and Colleges.

In addition to Polish language courses, students will be afforded the opportunity to participate in Polish folk dancing, singing, dramatic arts courses. All these subjects will be offered tuition-free. There is a charge of $15.00 for room and board. Students pay own transportation.

Here is a chance for Councils and Lodges to send out their instructors — to become better acquainted with the above subjects — to enable them to do better work in the Youth Groups.

For further information and enrollment contact:

MRS. FRANCES DYMEK, Vice President P.N.A.
Chairman, Educational Department
1520 W. Division St.,
Chicago 22, Illinois.

Co Słychać Na Jakubowie?

Boże Ciało

W ten czwartek 21go czerwca przypada uroczystość Bożego Ciała. Tradycyjna uroczysta solenna Procesja z Najśw. Sakramentem odbędzie się dopiero w następną niedzielę, tj. 24go czerwca, o godz. 2:30 po południu. Do łaskawego współudziału zaprasza się wszystkich parafian, nie tylko starszych ale młodzież i dzieci szkolne. Uprasza się przed wszystkim liczną reprezentację z łona towarzystw kościelnych parafialnych, bractw, chórów, towarzystw, ze sztandarami i z odznakami. Uprasza się dzieci które były u Pierwszej Komunii św. tego roku, dziewczynki by przybyły w bieli i we welonach. O ile pogoda sprzyjać będzie procesja odbędzie się na podwórzu wokoło kościoła.

Baczność III-ci Zakon Św. Franciszka

W środę, 27go czerwca o godz. 7ej wieczorem odbędzie się Kanoniczna Wizytacja III Zakonu Św. Franciszka jaką dokona O. Cyprian Gmerk OFM z Gren Bay, Wis. Uprasza się wszystkich Tercjarzy i Tercjarki o jak najliczniejszy współudział. Posiedzenie poprzedzi nabożeństwo w kościele o 6:30 wieczorem. Kto z parafian chciałby wstąpić do III Zakonu niechaj się stawi na to zebranie. Zwyczajnego zebrania jakie przypadało na niedzielę, 17go czerwca nie będzie.

Popis Szkoły Muzyki i Tańców

W niedzielę 3go czerwca w Audytorium parafialnym św. Jakuba, przy licznym współudziale publiczności odbył się doroczny popis Szkoły Muzyki i Tańców panny Jadwigi Michalskiej. — Program piękny i bogaty składał się z różnych tańców narodowych w pięknych i barwnych strojach swojskich — ale prym wodziły dziarskie tańce polskie. Numery muzykalne wykonało 32 pupilów i pupilek. Wszystkie numery rzęsiście oklaskiwano. Pannie Michalskiej należy się słuszne uznanie. Panna Michalska w czasie roku szkolnego prowadzi szkołę tańca w sali parafialnej w poniedziałki po szkole. Szkoła ta cieszy się powodzeniem.

Piknik Stow. Im. Jezus

W niedzielę 24go czerwca Oddz. Mężczyzn Stow. Im. Jezus urządza doroczny piknik dla członków, ich rodzin i przyjaciół w Schiller Woods, Platforma 19ta. Komitet z p. Mazurem na czele, dokłada wszelkich starań by piknik się udał jak najlepiej.

Z Karty Żałobnej

Dnia 28go maja odbył się pogrzeb śp. Stanisława Wrazień, a 2go czerwca śp. Józefiny Motykiewicz. Zwłoki zmarłych pochowano na parcelach familijnych na cmentarzu św. Wojciecha.

Wycieczka Bractwa Panien

W czwartek 28go czerwca odbędzie się Wycieczka Omnibusowa Bractwa Panien Różańcowych do Lake Geneva, Wis. Oryginalnie wycieczka ta miała się odbyć w środę, 27go czerwca.

Echa z Zakończenia Roku Szkolnego

W niedzielę, 10go czerwca o godzinie 10ej rano ks. prob. Edw. Przybylski odprawił Mszę świętą Dziękczynną na intencję absolwentów i absolwentek Szkoły Parafialnej św. Jakuba. W zniosłym kazaniu swoim zachęcał rodziców by dali dzieciom swoim jak najwyższe wykształcenie w katolickich uczelniach; zarazem zachęcał abiturientów i abiturientki by nie marnowali czasu i aby na serio zabierali się do nauki. Nauka bowiem, oparta na zasadach Wiary Katolickiej to najlepszy zadatek nie tylko szczęścia doczesnego ale i wiecznego. Po mszy św. ks. celebrant rozdał dyplomy następującym:

Bach Charles, Barabas, Robert, Bastone Concetta, Bias Paul, Burdelik Daniel, Busch Barbara, Chlebos Sarie, Dietz Kenneth, Dluzen Donna, Drajka Joyce, Dudek Carol, Dworzak Dennis, Eckman Linda, Formeister Allen, Francis Sylvia, Gasparino Michael, Geisler Annette, Gorzkowski Joseph, Hetman Paul, Huzinga Cathleen, Jankauskas Patricia, Jarosz Michael, Jawor Marcia, Kmiecik Gerald, Knitter John, Kurowski Gerald, Kurzawski Danita, Lafflie Linda, Lojewski Walter, Lukasik Judy, Maczka Eugen, Maslowski James, Mazur Mitchell, Micek Madeline, Moscinski Tmothy, Nicpon Stella, Noge Kenneth, Nykiel Nancy, Oszakiewski Theresa, Patuszynski Duane, Pawlikowski Nanette, Peszek Marilyn, Piwowar Elizabeth, Potempa Leonard, Redding Thomas, Rogus Edward, Rozewski Theresa, Rydel Thomas, Sasak Richard, Sawa Stanley, Sowizrol Kenneth, Stempinski Gerald, Swiatek Christine, Swierk Michael, Szczurek Luanne, Szoc Ronald, Szwed Diane, Tarvydas Ingrid, Tesine Donna, Thomas John, Tobiasz Suzanne, Tracz Judith Tuttle Michael, Vaccarello Donna, Wadas Marcella, Wawrzynek Chester, Wilk Diane, Wisniewski Dorothy, Witczak Linda, Zawislak Richard, Zurawski Carole.

Popis doroczny z dziatwy szkolnej z okazji uroczystego zakończenia roku szkolnego odbył się w sali parafialnej 27go maja, z wielkim powodzeniem przy gremialnym współudziale parafian i przyjaciół Jakubowa. Największe uznanie należy się Czcigodnym Siostrom Felicjankom, dzieciom które w programie występowały i szanownej publiczności za tak dzielne poparcie.

Wycieczka Chóru Św. Heleny

W środę 27go czerwca, Chór Mężatek św. Heleny urządza wycieczkę omnibusową do Camp Lake, Ill. letniska około 70 mil na północ od miasta Chicago. Wycieczkowczynie mają się zebrać przed audytorium parafialnym na godz. 8:30 rano. Pani Weronika Bezdoń przewodnicząca komitetu, zapewnia zainteresowanych iż wszyscy się ubawią do woli.

Hojna Ofiara

Na Fundusz Budowy Nowego Kościoła Św. Jakuba, z przedstawienia Oddz. Młodzieńców—Stow. Im. Jezus, wpłynęło $500. Przedstawienie to odbyło się w niedzielę Przewodnią 29go kwietnia w Audytorium Parafialnym. Jak największe uznanie należy się wszystkim tym którzy przyczynili się do wielkiego powodzenia tej imprezy a szczególnie kapelanowi i dyrektorowi tego Oddziału, ks. Sylwestrowi Dudzińskiemu.

Fiesta Jubileuszowa

Tegoroczna Fiesta Parafii Św. Jakuba będzie nadzwyczajną imprezą, albowiem tego roku będzie to 25cioroczną z rzędu Fiestą a więc Fiestą Srebrno Jubileuszową. Sprawą tą interesują się już nie tylko parafianie ale i cała dzielnica. Tworzą się różne komitety, werbuje się pracowników i pracowniczki karnawałowe. Wszystko zapowiada się dobrze. Fiesta odbywać się będzie jak zwykle na gruntach parafialnych, obok nowej plebani, przy zbiegu ulic Fullerton i Menard Aves. Urządzeniem Fiesty zajmują się połączone zrzeszenia parafialne a komitet egzekutywny stanowią prezesi i wiceprezesi, oraz prezeski i wiceprezeski zespołów, o których mowa. Bliższe szczegóły podane bydą w swoim czasie.

Rocznice Ślubne

Rocznice szczęśliwego pożycia małżeńskiego obchodzili następujący parafianie: — w niedz. 20go maja: pp. Stan. i Weronika Bezdoń — 40tą; w piątek, 25go: pp. Michał i W. Jennings — 5tą w niedz 27go maja: pp. Hieronim i Helena Ryglewicz—25tą; w poniedz., 28go maja: pp. Karol i Anna Kokoszka—35tą; w środę, 30go maja: pp. Czesław i Stanisława Maliszewscy — 25tą; w niedz. 3go czerwca: pp. Józef i Stefania Gawlik—25tą; we wtorek, 5go czerwca: pp. Rafał i Dorota Gasior—16tą; w sobotę, 9go czerwca: pp. Ant. i Władysława Sasak—15tą; w niedzielę, 10go czerwca: pp. Wład. i Wirginia Podraza — 15tą; w niedz., 17go czerwca: pp. Kaz. i Leokadia Bachara—25tą; a w piątek, 22go czerwca: pp. Edw. i Genowefa Labuz—5tą.

Wszystkim razem Jakubowo życzy—Ad multos annos!

Wróble istnieją w Ameryce od 100 lat. Zostały tu "zaproszone" do tępienia gąsienic.

KUPCIE I CZYTAJCIE

Bardzo Interesującą Książkę p. t.

Dziesięć Opowieści

Osnutych na tle drugiej wojny światowej: Skowronek Łoza chce jeść—Pod arsenałem—Flying Control—Ogień — W zamku Białej Damy—Szpieg—Janowa Załoga — Owczarek—Cocas de Polonia—Udany skok.

Opowieści te napisane są przez różnych wybitnych pisarzy polskich

Cena tej interesującej Książki $1.00

Doskonałe na Prezenty

Zamówienia wraz z należytością nadsyłać należy:

DZIENNIK ZWIĄZKOWY

1201 MILWAUKEE AVE. CHICAGO 22, ILL.

(Na C.O.D. nie wysyłamy)

Pokój w Algerii i Amnestia Dla OAS

(Ciąg dalszy ze str. 1-ej)

wstrzymała rzeczywiście dziś po 14 miesiącach wszelkie terorystyczne ataki.

Europejscy mieszkańcy Algerii, którzy uciekali z Algerii, strumieniem wynoszącym przeciętnie 10,000 osób dziennie, znaleźli się dziś w wielkiej rozterce, co wybrać; pozostanie czy ucieczkę.

Wielu z nich wybrało dalszy pobyt w Algerii i odwołało zamówione bilety na samolot lub statek. Wielu zaś zignorowało pokój i nie zmieniło swej decyzji ucieczki.

Oświadczenie N.F.W.

Arabski Narodowy Front Wyzwolenia, który po referendum w dniu 1 lipca będzie sprawował faktycznie władzę w Algerii wydał dziś oświadczenie, że udzieli generalnej amnestii dla terorystów OAS oraz przyrzekł, że Europejczycy będą w przyszłości włączeni do politycznych i gospodarczych sił Algerii.

Prez. de Gaulle Uradowany

W Paryżu prez. de Gaulle był szczególnie uradowany wiadomością o zaprzestaniu teroru w Algerii i zawarciu układu o pokój między OAS a przywódcami Muzułmanów w Algerii.

De Gaulle wyraził się, że jest to dzień o historycznym znaczeniu dla Algerii. Jest to nowy rozdział w historii Algerii, zwyciężył zdrowy rozsądek, Algeria będzie współpracowała i rozwijała się razem z Francją — mówił de Gaulle.

Należy Odczekać

Większość innych przywódców Francji okazała też zadowolenie z sobotniego układu między dowództwem OAS a rządem rebelii muzułmańskiej.

Wyjątkowo tylko jak naprzykład poseł z Partii de Gaulle, a Marc Lauriol, niektórzy oświadczyli ostrożnie, że "należy odczekać, czy układ naprawdę przemieni się w fakty".

Podczas Bijatyki w Piwiarni Został Postrzelony

Daniel Santerior, lat 30, z 11209 Vernon avenue, został postrzelony w plecy w chwili, gdy policjant James Daniher usiłował przerwać bijatykę przed piwiarnią przy 8428 Vincennes avenue. Santerior zabrany został do szpitala St. George, gdzie lekarze stwierdzili, że stan jego zdrowia nie jest zagrożony.

Między sobą walczyli Paul Christenson, lat 22, z 5817 S. Fairfield ave., pracownik w piwiarni i Stephen Sera, lat 24, z 9026 Colfax avenue, którego Christenson wydalił z piwiarni. Gdy policjant Daniher wyjął rewolwer, przyjaciel Sera, Richard Mazurek, lat 26 z 2822 W. 64th street, pochwycił go i jak policja podaje, rewolwer wystrzelił podczas szamotania. Mazurek i Sera zostali zabrani na stację Gresham.

Z Barbarowa

Śluby

W sobotę, 23go czerwca odbędą się zaślubiny Ronalda Bridgeport z panną Coralie Smith podczas uroczystej Mszy św. o godz. 11ej.

Zapowiedzi

W najbliższej przyszłości mają zamiar wstąpić w związek małżeński następujące osoby: Robert Ziółkowski i Arlene Petkus.

Rocznice Zgonów

W przyszłym tygodniu przypadają rocznice zgonów następujących osób: Śp. Józef Deering, Alojzy Czajka, Jan Paluch, Sylwester Palecki, Jerzy Bonk, Marcin Poturalski, Edward Wacławek, Dr. Kaz. Skrzypczyński, Jan Chojecki, Władysław Czajka, Jan Krygowski i Feliks Sitkowski.

Instalacja w Klubie Matek

Dnia 27go czerwca o godz. 7:30 w audytorium Wyższej Szkoły odbędzie się ceremonia instalacyjna nowo obranego zarządu Klubu Matek, połączona z odebraniem przysięgi i wspólna herbatka.

Nowy zarząd tworzą: Prezeska —Maria Ellen Lubas; wiceprezeska—Anna Gołąb; sekretarka — Helena Góralska; skarbniczka — Wanda Bartoli.

Zebrania

W trzecią niedzielę miesiąca następujące towarzystwa będą miały swoje regularne zebrania: Tow. św. Elżbiety i Tow. Imienia Jezus — Oddział Młodszy. Zebrania odbędą się w dolnej sali parafialnej.

Zarządy przypominają swoim członkom, że to zebranie będzie statnie przed przerwą wakacyjną.

Ruchome Chodniki Mają Rozwiązać Problem Natężenia Ruchu Ulicznego

Firma Ruchomych Chodników Stephens-Adamson z Aurora Która Plan Taki Przedkłada, Twierdzi, Że Ruchome Chodniki Ponad Jezdnią Zmniejszą Ruch Na Jezdniach o 30 Procent

W czwartek, firma Stephens-Adams Manufacturing z Aurora, która jest wynalazcą ruchomych chodników dla pieszych i systemu pasów transmisyjnych dla pasażerów i prowadzi nad tym pracę już od lat 12-tu wystąpiła z planem rozwiązania problemu natężenia ruchu na jezdniach.

Plan firmy zaleca zastosowanie ruchomych chodników z pasami transmisyjnymi, które miałyby być zainstalowane nad skrzyżowaniami o silnym ruchu kołowym. Prezydent tej firmy, Donald L. Stephens oświadczył, że plan taki mógłby o 30 procent zmniejszyć natężenie ruchu na skrzyżowaniach silnie eksponowanych przez pojazdy i pieszych.

Nad skrzyżowaniami postawionoby mostki wznoszące się ponad 15 stóp nad jezdnią. Mostki takie mają ruchome chodniki, które przewozić mają osoby piesze na drugą stronę ulicy, nie wpływając na wzmożenie się ruchu pieszych i pojazdów kołowych na danej krzyżówce ulic.

Plan przedłożony był przez Stephensona na konferencji prasowej w gmachu kierownictwa. Oświadczył on, że plan ujawniono po raz pierwszy dopiero i nie był on jeszcze pokazany inżynierom ruchu. Koszt wykonania takiego mostu wynosić ma w przybliżeniu około pół miliona dolarów.

"Licytacja Nieuprzejmości" Graczy Obu Drużyn Na Soldiers Field

Hajduk-Split Zwycięża Guadalajarę Po Zajściach Na Boisku. — Reprezentacja M. S. P. A. Pokonała Wysoko Wisconsin Serbian

Drugi międzynarodowy mecz piłkarski w ramach międzynarodowej ligi "Interliga" pomiędzy Hajduk-Split, Jugosławią i Guadalajara, Meksyk, — po ekscesach (bijatyce) na boisku, w których wzięli udział gracze obu drużyn, mecz zakończył się spokojnie wynikiem 2:1 dla drużyny jugosłowiańskiej.

Sam mecz rozpoczęto z 20-minutowym opóźnieniem (za dużo ceremonii i fotografów), wiedząc o tym, że obok w McCormick Pl. masa ludzka, słuchając Billy Graham w tym samym czasie wyjdzie na drogi tarasując je. Punktualnie rozpoczęcie meczu umożliwiłoby publiczności z Soldiers Field rozpłynięcie się w "trafiku".

Ciekawy Mecz Dla Widzów

Stracona na 3 min. przed przerwą przez zespół meksykański bramka była w równej mierze zasługą jej strzelca Vladimira Lukarica jak i niefortunnej interwencji lewego obrońcy. M. Gonzalez'a. Nie jest to jedyna przyczyna utraty obu punktów. Napastnicy "Guadalajary" składający bardzo często wizyty przed bramką Hajduka mieli stanowczo źle nastawiony celownik i nie zawsze walczyli do ostatniej szansy z broniącymi się jak lwy obrońcami Hajduka.

Salvatore Reyes, A. Charres i Jaime Gomez tylko w nielicznych wypadkach przypominali wybrańców reprezentacji narodowej Meksyku i wspólnie z graczami ofensywy jugosłowiańskimi zginęli w cieniu 21-letniego bramkarza Hajduka... Damira Delica. Rezerwowy bramkarz jugosłowiańskiej drużyny dokonywał wprost "cudów" wyłapując niemożliwe piłki.

Dobrze zagrał również prawo skrzydłowy Zvonko Duspara, który w drugiej połowie skazany najczęściej na własne siły, wielokroć podrywał swój atak do przodu, inicjował groźne ucieczki i przeboje, absorbował defensywę przeciwnika i dawał chwilę wytchnienia własnym obrońcom. W okresach, kiedy gra toczyła się pod bramką jugosłowiańską przychodził z pomocą defensywie Hajduka. Świetnie sekundował mu reprezentacyjny gracz Jugosławii, Zlatko Papec.

Ciekawy System Gry

Zauważyć można było ciekawy system gry drużyny jugosłowiańskiej, która każdą akcję ofensywną rozpoczęła "trójkątem", tj. trójką graczy. Jednak akcje ich przerywane były na przedpolu karnym Guadalajary. Mimo zdecydowanej przewagi Guadalajary wynik bezbramkowy utrzymał się do 42 minuty gry, gdy V. Senauer posłał silną centrę do środka, a tam nieobstawiony "król strzelców" V. Lukaric z woleja zdobywa prowadzenie i ustala wynik do przerwy 1:0 dla Hajduka.

W drugiej połowie tempo gry podniosło się znacznie i widz przeżywał dużo emocji. Meksykanie atakowali nieprzerwanie, ale w 49 min. Z. Papec podwyższa na 2:0. Kontrataki kwintetu ofensywnego Gualajary przynoszą w końcu upragniony sukces w 52 min., gdy E. Guttierez posyła piłkę do bramki. W dwie minuty później wywiązała się bijatyka na boisku, w której brali udział wszyscy gracze obu drużyn. Sędzia Dahlquist po krótkim czasie przy pomocy sędziów liniowych uspokoił graczy i mecz poprowadził spokojnie do końca.

Okrasą całego meczu były popisy reezrwowego bramkarza Hajduka — 21-letniego Damir Dalica, oraz bramkarza meksykańskiego Jaime Gomeza.

Mecze rozegrane w tym roku na Soldiers Field nie stoją w proporcji do meczu, rozegranego w lipcu ubiegłego roku pomiędzy "Espanol" z Barcelony i "Rapidem" z Wiednia.

M.S.P.A. Biją Serbów Z Milwaukee

Drużyna reprezentacyjna Midwest Soccer Promotion Ass., składająca się z kilku drużyn, wygrała po dość ciekawym spotkaniu z drużyną Wisconsin "Serbian" 8:3. Do przerwy chicagowianie prowadzili 4:2. Bramkami podzielili się: R. Keller 3, W. Rouge 2, A. Bachmeier, S. Tracy i A. Kaempf po jednej.

* * *

Mistrzostwa Świata

W sobotę w ramach mistrzostw świata rozegrano w Chile mecz piłkarski o trzecie i czwarte miejsce pomiędzy reprezentacją Chile i Jugosławii zakończony zwycięstwem gospodarzy 1:0. W niedzielę w finałowym meczu piłkarskim o mistrzostwo świata rozegranym w Santiago, Chile — pomiędzy obecnym mistrzem świata Brazylią i Czechosłowacją zakończył się zwycięstwem Brazylijczyków w stosunku 3:1. **Zygmunt P. Bobin**

Konferencja Na Temat Atom. Promieniowania

Przy Udziale 20 Inżynierów, Lekarzy i Naukowców

Dwudziestu inżynierów, lekarzy i naukowców ze Stanów Zjednoczonych, Niemiec, Anglii i Francji bierze udział w dwu-dniowej konferencji nad zagadnieniami atomowego promieniowania. Konferencja, zaczęła się wczoraj i zakończy się dziś w hotelu Windemere.

Podczas obrad odczytano szereg referatów, w jakich między innymi omawiano sposoby ograniczenia promieniowania przy użyciu energii atomowej w medycynie.

Konferencji tej przewodniczył Dr. John Rust, przewodniczący sekcji jądrowej na wydziale medycyny Uniwersytetu Chicago.

W ROKU 1913 podatek od $4,000 dochodu wynosił jeden cent.

Zastanawiają Się Nad Losem Chłopca, Który Zabił Matkę

A Zabójstwo Popełnił Rzekomo Bez Jakiegokolwiek Powodu

Władze policyjne i prokuratorzy zastanawiają się nad zagadnieniem co uczynić z 13-letnim chłopcem, który zasztyletował na śmierć swą matkę rzekomo bez jakiejkolwiek przyczyny.

Jest nim George Langston, lat 13, który dziś rano będzie indagowany w związku z zabójstwem swej matki pani Catherine Langston, lat 40 a zamieszkałej przy 8918 Hermitage ave., wdowy i matki czworga dzieci.

Młody Langston powiedział policji, że przypatrywał się telewizji i udał się do kuchni po nóż. "Moje serce waliło jak młot...", opowiadał chłopiec. Gdy wróciłem na krótką chwilę przed zasztyletowaniem jej widziałem gwiazdy i wszystko".

Przeszła Przez Pokój I Nagle Upadła...

Pani Langston zdołała przejść jeszcze przez pokój, ale nagle upadła i po przewiezieniu jej do szpitala stwierdzono, że nie żyje.

Dwoje jej dzieci Richard, 9 i Donald 7 spało. Pani Langston poza tem miała córkę zamężną panią Lois Hutton, lat 21, a zamieszkałą w Calumet Park i jeszcze jedną córkę, Marie, lat 3, która zamieszkuje z krewnymi w Dolton.

Pani Langston, znużona przeprowadzką, zasnęła na kanapie, gdy syn jej przekuł nożem plecy, przebijając płuco.

Chłopiec wrócił do domu ze szkoły Maryville Academy w Des Plaines po graduacji 2-go czerwca. Szkoła ta jest rodzajem ochronki dla dzieci, wymagających opieki.

Dziś Zebranie Stowarzyszenia Geriatrycznego

Dostępne Dla Szerszego Ogółu

; Członkowie zrzeszeń i grup obywateli w wieku podeszłym na terenie Chicago będą gośćmi American Geriatrics Society czyli Amerykańskiego Zrzeszenia Geriatycznego jakie odbędzie swe zebranie w Palmer House o godzinie 2ej popołudniu.

Zrzeszenie to zajmuje się opieką i leczeniem osób w podeszłym wieku. Sesje trwać będą aż do środy. Dr. Edward L. Bortz z Filadelfii, obecny przewodniczący Rady Nadzorczej a poprzednio prezes zrzeszenia American Medical Association wygłosi referat na temat starzenia się.

Później odbędą się dyskusje ,omawiające zagadnienia dotyczące zagadnień starzenia się.

Żniwo Śmierci Na Drogach

Strażak chicagoski, Rudolph R. Kupeny, lat 29, będący obecnie w służbie rezerwowej w armii, w Fort Eustis, Va., zabity został na chodniku podczas przechadzki na terenie fortu. Żona majora armii, która kierowała autem, została poraniona.

Dwaj młodzieńcy w szkolnym wieku zostali zabici i dwaj pokaleczeni, gdy auto, w którym pędzili z wielką szybkością uderzyło w poręcz mostu w pobliżu miasteczka Centerville, Ill.

Śmierć w Topieli 7-Letniej Dziewczynki, 2 Mężczyzn

Zwłok Jednego z Mężczyzn Jeszcze Nie Odnaleziono

W niedzielę podczas pływania w rzece Fox River, przy Kelsey Grandview subcision w Fox River Grove utonęła Susan Bolton z Elmhurst. Ojciec 7-mio letniej dziewczynki James R. zauważył dopiero po 20 minutach płynące jej zwłoki po rzece. Mimo natychmiastowej akcji ratowniczej nie zdołano przywrócić dziewczynki do życia.

Zwłoki Williama B. Sell, lat 23, zamieszkałego przy 205 W. 154ta ulica w Harvey wyłowione były przez policjantów w południowej dzielnicy miasta Chicago. Sells, jak powiada policja, podczas pływania dostał kurczu w nodze i utonął, zanim zdołano dopłynąć do niego.

Trzecią ofiarą zatonięcia był Wayne Neil, lat 28, z 1913 Waukegan Rd., w miasteczku Northfield Township Neil płynął w jeziorze stucznym na północno1zachod. stronie od węzła Willow Rd. i Lehigh Avenue, gdy nagle zatonął, jak podała jego żona, June, lat 23.

Policja szeryfa przy pomocy ochotników ze straży pożarnej w Northbrook i Straży Przybrzeżnej nadal usiłuje odnaleźć zwłoki.

✝

Wszystkim krewnym i znajomym donosimy tę smutną wiadomość, iż najukochańsza matka, siostra, szwagierka, babcia i prababcia nasza ś. p.

Józefa Grekowicz

(z domu Plonkowska, żona śp. Stanisława)

Członkini Oddz. Gdańsk Nr. 50 Liga Morska w Am., Klubu Nowy Prąd i White Lilly Camp No. 3894 R. N. of Am., po długiej i ciężkiej chorobie pożegnała się z tym światem, opatrzona Św. Sakramentami, dnia 15-go czerwca 1962 roku, o godzinie 12-ej w południe, w starszym wieku.

Pogrzeb odbędzie się we wtorek, dnia 19 czerwca, o godzinie 9:30 rano, z zakładu pogrzeb. pnr. 1718 W. 48-th St., do kościoła Św. Józefa, a stamtąd na cmentarz Zmartw. Pańskiego na parcelę familijną.

Na ten smutny obrządek zapraszamy wszystkich krewnych i znajomych, w smutku pogrążeni:

Cecylia Zając, Tomasz, Marianna Hosler, Klara Skurszewska, Benjamin i Czesław, dzieci; **Adelina, Józefa i Krystyna,** synowe; **Józef Zając i Albert Hosler,** zięciowie; **Maria Brzezińska** z mężem **Stanisławem, Stanisława Saternus** z mężem **Franciszkiem i Janina Siuchninska** z mężem **Edwardem,** siostry i szwagrowie; oraz wnuki i wnuczki, prawnuki i prawnuczki wraz z całą rodziną.

Pogrzebem zajmuje się: — Franciszek A. Kozera, telefon YArds 7-3388. (16, 18)

✝

Wszystkim krewnym i znajomym donosimy tę smutną wiadomość, iż najukochańszy mąż mój i ojciec nasz ś. p.

Stanisław Lazarz

członek Tow. Św. Szczepana Nr. 995 ZPRK, nagle pożegnał się z tym światem, opatrzony św. Sakramentami, dnia 15-go czerwca, 1962 roku, o godzinie 8ej wieczorem w średnim wieku.

Pogrzeb odbędzie się we wtorek, dnia 19go czerwca, o godzinie 9:30 rano, z zakładu pogrzebowego pnr. 834-38 N. Ashland Ave., do kościoła ŚŚ. Młodzianków, a stamtąd na cmentarz św. Wojciecha na parcelę familijną.

Na ten smutny obrządek zaprasza wszystkich krewnych i znajomych, w smutku pogrążona:

Anna z domu **Szczepańska,** żona; **Patricia, Daniel, James i Sharon,** dzieci; **Zofia Szczepańska,** teściowa; **Maria Smoleń,** ciocia; kuzyni, kuzynki i szwagrowie, wraz z całą rodziną.

Pogrzebowy B. F. Malec, tel. HAymarket 1-5800.

✝

Wszystkim krewnym i znajomym donosimy tę smutną wiadomość, iż najukochańsza matka, babcia i prababcia nasza ś. p.

Maria Lopacińska

członkini Bractwa Niewiast Różańca św. przy parafii św. Błażeja i Tow. Matki Boskiej Szkaplerznej Nr. 810 ZPRK, Tow. Św. Teresy Grupa 69 Zw. Polek w Ameryce, po krótkiej chorobie, pożegnała się z tym światem, opatrzona św. Sakramentami, dnia 17go czerwca, 1962 roku, o godzinie 8:30 rano, przeżywszy lat 80. Zamieszkiwała pnr. 7231 W. 61 Place, Argo, Ill.

Pogrzeb odbędzie się we wtorek, dnia 19go czerwca, o godzinie 9:30 rano, z zakładu pogrzebowego pnr. 7435 W. 63rd Street, Argo, Ill., do kościoła św. Błażeja, a stamtąd na cmentarz Zmartw. Pańskiego na parcelę familijną.

Na ten smutny obrządek zapraszamy wszystkich krewnych i znajomych, w ciężkim żalu pogrążeni:

Józefina Lattimer i Cecylia Maxa, córki; **Władysław, Leon, Eugeniusz i William,** synowie; **Oscar Lattimer i Rudolf Maxa,** zięciowie, **Lillian i Anna,** synowe; 13 wnucząt, 14 prawnucząt, wraz z całą rodziną.

Pogrzebem zajmuje się: — Edward P. Lyźnicki, telefon GLobe 8-0330.

✝

Wszystkim krewnym i znajomym donosimy tę smutną wiadomość, iż najukochańszy ojciec, nasz, brat mój, i dziadek nasz ś. p.

Antoni Kowalski

(mąż ś.p. Wiktorii)

członek Tow. Henryka Sienkiewicza Gr. 1975 ZNP, po długiej i ciężkiej chorobie, opatrzony św. Sakramentami pożegnał się z tym światem, dnia 16go czerwca 1961 roku o godzinie 11:45 wieczorem w starszym wieku.

Pogrzeb odbędzie się w środe dnia 20go czerwca o godzinie 9:30 rano z zakładu pogrzebowego pnr. 5753 W. Fullerton Ave. blisko Menard Ave., do kościoła św. Jakuba a stamtąd na cmentarz św. Wojciecha na parcelę familijną.

Na ten smutny obrządek zapraszamy wszystkich krewnych i znajomych, w ciężkim żalu pogrążeni:

Maryann Joseph, córka; **Edward** i adwokat **Thaddeus,** synowie; **Judith i Kenneth,** wnuczka i wnuk; **Jan,** brat, wraz z całą rodziną.

Pogrzebowi Poterek, telefon BErkshire 7-6400. (18-19)

✝

Wszystkim krewnym i znajomym donosimy tę smutną wiadomość, iż najukochańszy mąż mój, ojciec i dziadus nasz ś. p.

Tomasz Michno

członek Tow. Klucz Wolności Grupa 420 ZNP, po długiej i ciężkiej chorobie, opatrzony św. Sakramentami pożegnał się z tym światem, dnia 16go czerwca, 1962 roku, o godzinie 2:30 po południu, w podeszłym wieku.

Pogrzeb odbędzie się we wtorek, dnia 19go czerwca, o godzinie 9:30 rano z zakładu pogrzebowego pnr. 5325 W. Fullerton, narożnik Lorel ul., do kościoła św. Stanisława B. i M. a stamtąd na cmentarz św. Wojciecha na parcelę familijną.

Na ten smutny obrządek zapraszamy wszystkich krewnych i znajomych, w ciężkim żalu pogrążeni:

Marianna (z domu **Stopa),** żona; **Stanisław,** syn, **Maria,** synowa; **Corinne Ostrowski, Carol,** wnuczki; **Thomas,** wnuk; wraz z całą rodziną.

Pogrzebem zajmuje się: — Lorel-Ostapa Funeral Home, telefon BErkshire 7-2876.

✝

Wszystkim krewnym i znajomym donosimy tę smutną wiadomość, iż najukochańszy mąż mój, ojciec mój i syn mój, ś. p.

Edward Ryba

członek Flanders Post of Am. Legion No. 734 Bridgeport Post, V.F.W. Post No. 5079, po krótkiej lecz ciężkiej chorobie, opatrzony św. Sakramentami pożegnał się z tym światem, dnia 16go czerwca, 1962 roku, o godzinie 9:30 wieczorem, przeżywszy lat 40. Zamieszkiwał pnr. 3213 So. Racine Ave.

Pogrzeb odbędzie się w środę, dnia 20go czerwca, o godzinie 9:30 rano z zakładu pogrzebowego pnr. 1059 W. 32 ul. do kościoła Najśw. Marii Panny od Nieustającej Pomocy, a stamtąd na cmentarz Zmartwychwstania Pańskiego na parcelę familijną.

Na ten smutny obrządek zapraszamy wszystkich krewnych i znajomych, w smutku pogrążeni:

Adeline (z domu **Gorywoda),** żona; **Diane,** córka; **Jan i Katarzyna,** rodzice; **Sophie Kosiek, Józef, Anna Homel, Mary Smith, John Jr., Bernice Gutowski, Albert, Chester, Leonard i Michael,** siostry i bracia, wraz z całą rodziną.

Pogrzebowi W. Pomierski, — tel. YArds 7-6424.

✝

Wszystkim krewnym i znajomym donosimy tę smutną wiadomość, iż najukochańsza matka i babcia nasza ś. p.

Antonina Sokołowska

członkini Bractwa Różańca Św. 1go Drzewa i Queen Hattie Camp No. 6539 Royal Neighbors of America, po krótkiej lecz ciężkiej chorobie, opatrzona św. Sakramentami pożegnała się z tym światem, dnia 16go czerwca, 1962 roku, o godzinie 10:30 rano w podeszłym wieku.

Pogrzeb odbędzie sie we wtorek, dnia 19go czerwca, o godzinie 9:30 rano z zakładu pogrzebowego pnr. 1059 W. 32 ul., do kościoła Najświętszej Marii Panny od Nieustającej Pomocy a stamtąd na cmentarz Zmartwychwstania Pańskiego na na parcelę familijną.

Na ten smutny obrządek zapraszamy wszystkich krewnych i znajomych, w ciężkim żalu pogrążeni:

Jadwiga Cholewinska, Janina Jaworowska i Czesław, dzieci; **Stella Scolan i Zofia Sokołowska,** synowe; **Magdalena Mitros,** siostra; wnuki , wnuczki, wraz z całą rodziną.

Pogrzebowi W. Pomierski, — tel. YArds 7-6424.

✝

Wszystkim krewnym i znajomym donosimy tę smutną wiadomość, iż najukochańszy ojciec, dziaduś i pradziadek nasz ś. p.

Stanisław Liszewski

(mąż ś.p. Cecylii z domu Janik)

członek Tow. Sokół Polski Nr. 1 ZNP, Klubu Białostockiego, Klubu Dolistów Stary i Klubu Ziemi Łomżyńskiej, po długiej chorobie, opatrzony św. Sakramentami pożegnał się z tym światem, dnia 17go czerwca, 1962 roku, o godzinie 4:45 rano w podeszłym wieku.

Pogrzeb odbędzie się w środę, dnia 20go czerwca, o godzinie 9ej rano z zakładu pogrzebowego pnr. 3054 W. Cermak Rd., do kościoła św. Agnieszki, a stamtąd na cmentarz św. Wojciecha na parcelę familijną.

Na ten smutny obrządek zapraszamy wszystkich krewnych i znajomych, w ciężkim żalu pograżeni:

Ramona, Józef Krasnowski, Irena, Franciszek Juricka, córki i zięciowie; wnuki i prawnuki, wraz z całą rodziną.

Pogrzebem zajmuje się: — Zarzycki Funeral Home, telefon 521-2214.

Z Town Of Lake

Kalendarz Zebrań Towarzystw i Grup Przy Gminie 123-ej Z. N. P.

Gmina 123-cia Z.N.P.—w każdy pierwszy poniedziałek miesiąca w nowej sali pod nazwą Rainbow Garden przy 1425 W. 51sza ulica, gdzie właścicielami są Bracia Łączkowscy.

Tow. Synowie Korony Polskiej, Grupa 681 ZNP w każdą 3-cią niedzielę o godzinie 1:30 po południu w sali Draniczarka, pnr. 4843 So. Racine Ave.

Kółko im. Kaz. Brodzińskiego, Grupa 962 Z.N.P.,—w sali Łączkowskich, pnr. 1425 W 51st St.,—druga niedziela każdego miesiąca o godzinie 1:30 po południu.

Tow. Sokolic Polskich Z. S. P. No. 133, Grupa 1141 Z.N.P.,—w 3-cią środę każdego miesiąca w sali Łączkowskich, pnr. 1425 W. 51t St., o godz. 7:30 wieczorem.

Tow. Huzarów Polskich, Grupa 1860 Z.N.P.,—w sali Św. Jana Bożego o godzinie 1:30 po południu, w każdą drugą niedzielę miesiąca.

Tow. Gwiazda Zwycięstwa, Grupa 1165 Z.N.P.,—w każdą drugą niedzielę o godzinie 2-giej po południu, w sali Draniczarka, pnr. 4843 So. Racine Ave.

Tow. Zwycięstwo pod Grunwaldem, Grupa 1192 Z.N.P.,—w każdą 3-cią niedzielę o godzinie 2-giej po południu, w sali Rainbow Gardens, 1425 W. 51 St.

Tow. Promień Nadziei, Grupa 1242 Z.N.P.,—w 2-gi czwartek każdego miesiąca o godzinie 7:30 wieczorem, w sali Łączkowskich, pnr. 1425 W. 51st St.

Tow. Tysiąc Walecznych, Grupa 1378 Z.N.P.,—w czwartą niedzielę każdego miesiąca o godzinie 1:30 po południu, w sali Draniczarka, pnr. 4843 So. Racine Ave.

Tow. Kosynierów p. d. Tadeusza Kościuszki, Grupa 1983 Z.N.P.,—w każdą drugą niedzielę miesiąca o godzinie 1:30 po południu w sali Sherman Park.

Tow. Evergreen Park, Grupa 3082 Z.N.P.,—w każdą 2-gą środę miesiąca o godzinie 7:30 wieczorem, pnr. 3515 West 97th St., Evergreen Park, Ill.

Tow. „Wierność", Grupa 2927 ZNP, odbędzie swoje miesięczne posiedzenie w środę, dnia 20-go czerwca, o godzinie 7 wieczorem w Cornell Park przy 51 i Wood St. Ważne sprawy do załatwienia, prosimy wszystkich członków i członkinie o przybycie. — M. Winnicka — prezes; M. Pawlikowska, sekr. prot.

Tow. Błog. Szymona z Lipnicy, odbędzie swe zebranie przedwakacyjne w niedzielę, 24 czerwca, o godz. 2-ej popoł., w sali zebrań parafii św. Jana Bożego. Wszyscy członkowie i członkinie są proszeni o przybycie, z powodu wielu ważnych spraw, które będą do załatwienia, jak przyszłej zabawy którą komitet stara się urządzić z rozwinięciem sztandarów. — Lud. Nowakowski, prezes; M. Gąsiakowska, sekr.

Klub Lipniczan Przem. Ratun., odbędzie swe zebranie przedwakacyjne w niedzielę, 24 czerwca, o godz. 3 popoł., w sali zebrań parafii św. Jana Bożego. Spowodu wielu ważnych spraw, jak i otrzymanych listów ze stron rodzinnych proszących o pomoc w różnych wypadkach, obecność członków i członkiń jest wymagana, chcąc różne uchwały załatwić, jak też nabożeństwa ku czci swego Patrona Błog. Szymona, które mają się odbyć w niedzielę, 22 lipca. — Lud. Nowakowski, prezes; Anna Zaczek, sekr.

Nadzwyczajna Pielgrzymka

W niedzielę, dnia 24 czerwca br. srebrny jubileusz kapłański obchodzić będzie O. Wojciech Olszowka w klasztorze OO Salwatorów w Gary, Ind. Z tej okazji o godz. 4 po poł. w kaplicy Fatimskiej, odprawiona będzie Msza św. jubileuszowa. Po Mszy św. odbędzie się bankiet. Wiemy że O. Wojciech Olszowka, ma dużo znajomych w Chicago. Z tego powodu, aby dać możność im wziąść udział w tej uroczystości, Klub Mar. Morskie Oko, — organizuje pielgrzymkę w niedzielę, 24-go czerwca br. Autobus odjedzie o godz. 1:30 po południu z przed R. Hawryszko Hall, z pnr. 4756 So Western Ave., o godz. 1:45 z rogu 47-ej So Wolcott Ave., a o godz. 2-ej z 51-ej So Loomis ulicy. Bilety na autobus są po $2.50 od osoby. Osoby zainteresowane tą pielgrzymką proszone są po bilety telef. zaraz HE 4-5213. Bóg i Ojczyzna. — Mieczysław A. Binkowski, koresp.

Nabożeństwo Odpustowe Lipniczan

Msza św. w dzień odpustu Błog. Szymona z Lipnicy odprawiona będzie w niedzielę, 22 lipca, o godzinie 10:30 przed połud. w kościele św. Jana Bożego, przy 52ej i So Throop ul. Członkowie i członkinie Tow. Błog. Szymona, jak również Klubu Lipniczan Przem. Ratun. wraz ze swymi rodzinami raczą się zebrać przed nabożeństwem przed kościołem.

Uprasza się o przybycie wszystkich Lipniczan, oraz przyjaciół i parafian na to nabożeństwo, aby oddać należytą cześć swemu patronowi całej Polski, a osobliwie ziomkom Lipniczan, którego kanonizacja ma się odbyć w krótkim czasie. — Lud. Nowakowski, prezes; A. Żaczek, M. Gąsiakowska, sekretarki.

Tow. Serca Pana Jezusa No 308, odbędzie swe zebranie w niedzielę, 1 lipca, o godz. 2ej popoł., w sali Rainbow Garden, 1425 W. 51-sza ulica. Zarząd Tow. uprasza wszystkich członków i członkinie, o przybycie spowodu wielu ważnych spraw Tow. jak i przyszłego sejmu Zjednoczenia do którego wybrano młodych — energicznych członków jak Cz. Grabowski, St. Łączkowski, Józ. Kwiatkowski, Tad. Furmaniak, Bron. Sojka, M. Hossa, M. Furmaniak. Niechaj każdy członek stara się brać udział w obradach, co do poniesienia kosztów dla tych posłów, z kasy Tow. lub udzielenia pewnej sumy. — Cz. Grabowski, prezes; Kaz. Kaczmarczyk, sekr.

Wiadomości z Wojciechowa

Karnawał w parafi św. Wojciecha zakończył się w niedzielę, 10go czerwca z wielkim powodzeniem, nie tylko dla parafii, ale i parafian gdyż szczęśliwymi nabywcami premij są w większości sami parafianie. Naprzykład: 1szą premię wygrał p. Ed. Carpien; 2gą p. Adam Zarski; 3civ p. Laura Woźniak; 4tą p. Ed. Pyzik; 5tą p. Eleonora Balonek; 6tą p. W. Gancarz; 7mą p. Ben Weaver; 8mą p. Zofia Śpiewak; 9tą p. Trzasiński; 10tą Tow. Najśw. Imienia Jezus w parafi św. Wojciecha; 11tą p. Jan Gorz, i 12tą p. Michał Mazur.

Szczęść Boże nadal w przyszłości.

W czwartek, 14go czerwca Wiel. ks. Ludwik Nowak, prob. parafii św. Wojciecha, obchodził 32gą rocznicę święceń kapłańskich. Z tej okazji odprawiona była Msz Św. Dziękczynna przez ks. prob. Jubilata, o godz. 8ej rano. Życzymy ks. prob. długiego życia i czerstwego zdrowia w urzędowaniu parafi.

Dowiadujemy się że p. Maria Lew, zasłużona działaczka polonijna, na posiedzeniu Wydziału Kobiet ZPRK wybrana była przewodniczka do kontynuowania pielgrzymki rozpoczętej przez śp. Stanisławę Wiśnewską, wiceprez. ZPRK do Św. Anny de Beaupre, M. B. Różańcowej w Cap de Madeleine do Ortorium św. Józefa w Montrealu i do kościoła OO. Jezuitów w Canaghwauga, gdzie złożone są zwłoki młodziutkiej Indianki Kateri Tekawitha.

Panna Maria Lew należy tak samo do Grupy Ks. Poniatowskiego No. 662 od wielu lat i Gr. No. 1szy Związku Polek.

Uprasza więc wszystkie Polki Chicagowianki mające chęć do zwiedzenia tych cudownych miejsc aby dołączyły się do Pielgrzymki, która wyruszy z Chicago 1go lipca, a wróci do Chicago 14go lipca. Ktokolwiek byłby zainteresowany wyjazdem, proszony jest telefonować pnr. CA 6-4194 i zapytać się o p. Marię Lew.

Dochodzą nas także wieści, że jako długoletnia Zjednoczenka i zasłużona urzędniczka swej organizacji p. Maria będzie kandydować na urząd wiceprezeski ZPRK na Sejmie w Baltimore, Md., który się rozpocznie 16go września.

Pani Waleria Walicka, była Wojciechowianka a obecnie zamieszkująca w dzielnicy Hanson Park na Jakubowie pochodząca z wioski Sokołowa, po długoletnim przyjeździe do Ameryki, wyjechała na dwu miesięczne wakacje do Polski do swej rodziny w Sokołowie.

Kapitan Tomasz Parent-Lew, USAF pilot lotnictwa, awansował do rangi majora w styczniu br. Jest on siostrzeńcem p. Karoliny Zelek, długoletniej i czynnej Związkowczyni, byłej wiceprezeski Grupy 662 i Gmny No. 2, oraz kuzynem p. Marii Lew i Karoliny Pyrc, a wychowankiem ich rodziców śp. Walentego i Agaty Lew. Pan Major jest stacjonowany w bazie lotniczej w Klamath Falls, Oregon.

Ks. Msgr. Józef Wójcik, z parafii św. Michała w Witkowicach, przysłał list z prośbą do p. Marii Lew, i odezwą do swych byłych parafian, wiosek Witkowic, Pietrzejowy, Kozodrzy, Żdżarów, zamieszkałych w Chicago, prosząc aby pośpieszyli z ofiarami na ratunek ich starego modrzewionego kościoła, który podczas wojny był uszkodzony i tymczasowo naprawiony, lecz potrzebuje gruntownej przeróbki i naprawy. Pomimo wysiłków parafian składających swe ofiary, sumy złożone nie są dostateczne, aby kościół naprawić należycie. Ktokolwiek życzyłby złożyć ofiarę proszony jest nadesłać ją na ręce p. Marii Lew, 1642 W. 21st Place, Chicago 8, Illinois.

POCIĄG WYKOLEIŁ SIĘ W MONTANA. — Ranni pasażerowie otrzymują pomoc w usuwaniu ich z wywróconych wagonów pociągu "Northcoast Limited" kolei Northern Pacific, który wykoleił się w odległości 16 mil na północ od Missoula, Mont.

Eugeniusz Woźniak

Czy Ofiary Hitlera Dostaną Odszkodowanie z Funduszów Niemiec w Posiadaniu St. Zj.

Wierzyć Należy, Że Czynniki Ustawodawcze US Będą Się Kierować Poczuciem Sprawiedliwości i Prawa Będącym Kardynalną Cnotą Amerykańskiej Demokracji

Część I-sza

Kilka lat temu, powstał przy Kongresie Polonii Amerykańskiej, Komitet dla Spraw Odszkodowań, pod przewodnictwem sędziego Tadeusza Adesko. Zadaniem Komitetu jest wyjednanie odszkodowania od Rządu Stanów Zjednoczonych, z funduszów niemieckich, dla przebywających legalnie w U. S. A. byłych więźniów obozów koncentracyjnych, jeńców wojennych armii regularnej i podziemnego ruchu oporu, — robotników prac przymusowych i internowanych do Niemiec.

W posiadaniu Rządu Stanów Zjednoczonych znalazły się zamrożone fundusze niemieckie, wynoszące z odsetkami kwotę ponad 600 milionów dolarów. Zgodnie z prawem i umowami międzynarodowymi, fundusze te są przewidziane na odszkodowania strat i krzywd, spowodowanych przez nazizm podczas drugiej wojny światowej.

Na mocy ustawy t. zw. "War Claims Act of 1948" z kwoty powyższej zostały już zaspokojone pretensje poszkodowanym obywatelom USA, w sumie około 350 milionów dolarów, za szkody poniesione wskutek — pogwałcenia przez Niemców przepisów prawa międzynarodowego, w okresie drugiej wojny światowej. W kategorii tej znaleźli się również jeńcy amerykańscy.

Słuszny precedens

Ponieważ ustawowo "odmrożono" niemieckie fundusze znajdujące się w administracji rządu USA i "stopniały" one już do kwoty 250 milionów dolarów, stworzyło to zupełnie słuszny precedens, aby z odszkodowania analogicznie skorzystała ta kategoria osób, na których najbardziej pogwałcono przepisy prawa międzynarodowego i które poniosły niewspółmiernie — większe szkody i krzywdy, jak rodowici Amerykanie.

A zatem nie pozostała inna droga, jak formalne wprowadzenie zmiany istniejącej już ustawy— uzupełniając ją odpowiednią poprawką.

Długa to i ciężka procedura, wymagająca zmudnej i precyzyjnej pracy, której krótka geneza niech tu zobrazuje nam długo już trwające wysiłki.

W imię zasad amerykańskiej demokracji, w imię sprawiedliwości i zrozumienia — ogromnych krzywd jakich doznali od Niemców Polacy, w roli pośrednika poszkodowanych wystąpił Kongres Polonii Amerykańskiej, wyłaniając w tym celu Komisję, której delegaci zabiegać mają w drodze urzędowej o znowelizowanie istniejącej ustawy, rozszerzającej uprawnienia w wypłaceniu odszkodowania dla wspomnianej już wyżej kategorii osób, znajdujących się w Stanach Zjednoczonych na mocy DP-Act.

Zabiegi w Washingtonie

Delegaci Komisji Odszkodowań w osobach: sędziego Tadesuza Adesko, mec. Antoniego Leszczyńskiego, Leopolda Stefanka i współdziałającego z nimi red. Karola Burke, wielokrotnie już zabiegali w Washingtonie — u oficjalnych czynników rządowych, wśród kongresmanów i senatorów. Droga jednak do ostatecznego celu daleka i trudna. Prowadzi bowiem przez Podkomisje i Komisje plenum Izby Reprezentantów, a następnie przez takie same trzy instytucje w Senacie i wreszcie przez Biały Dom.

W rezultacie czynionych starań, spodziewano się w 1959 r., iż projekt do poprawki ustawy przejdzie z Podkomisji do Komisji Izby Reprezentantów w 1960 r. Wówczas to kongresman Machrowicz (obecnie sędzia federal. w Detroit) i kongresman Dingell przedstawili projekt (H.R.1190) przewidujący 92 miliony dolarów, dla około 45-50 tysięcy osób, na 220 tysięcy które przybyły do USA na podstawie DP-Act.

Naturalnie projekt nie uwzględnia — Własowców i Ukraińców współpracujących kiedyś z Niemcami. Imiennie nie wspomina się o Polakach, lecz o aliantach, zaliczając do nich z taktycznych względów 2 tysiące Filipińczyków. W rezultacie najwięcej skorzystaliby Polacy (b. kacetowcy, jeńcy wojenni i przymusowi robotnicy). Słusznie również skorzystaliby Jugosłowianie, w imieniu których występował z naszymi delegatami George Jovanovich — przedstawiciel Wolnych Serbów w Washingtonie.

Sprawa się komplikuje

Sprawa jednak komplikując się nie idzie dość gładko i łatwo, nie wydaje się ona być obecnie koniukturalną. Układ rzeczy politycznych US i w Kongresie — mimo wielu zwolenników projektu — czuły jest jednak na silną opozycję ze strony samego rządu niemieckiego, starającego się utrudniać i opóźniać bieg sprawy. Mimo jednak tylu piętrzących się trudności rokowano nadzieję, iż w początku 1960 r. projekt przejdzie z Podkomisji do Komisji Izby Reprezent., a sama ustawa wydana być już może w początku 1961 r.

Niestety, dopiero w sierpniu 1961 r., odbyły się w tej sprawie przesłuchy przed Podkomitetem dla Spraw Handlu i Finansów Izby Reprezentantów. Wtedy to gorąco popierał wnioski ustawodawcze w tej sprawie kongresman Daniel Rostenkowski, wnosząc projekt ustawy (H.R. 5412).

Akcja Kongresmanów

Kongresman Rostenkowski motywował sprawę, że nie naruszając sum podatkowych, rząd winien wypłacić odszkodowanie z funduszów niemieckich. Walczyli oni — mówił Rostenkowski — ramię przy ramieniu z jednostkami amerykańskimi, ich ruch podziemny skutecznie demoralizował zaplecze frontu wspólnego nam wroga. Ich działania wydatnie zaoszczędziły krew i życie amerykańskich żołnierzy. Za to należy im się nasza wdzięczność. Wojna skończyła się wspólnym zwycięstwem, ale nie dla nich .Oni utracili wszystko. Należy im się słuszne odszkodowanie, za krzywdy wyrządzone im przez nazizm.

Podobnie przemawiał i bronił sprawy w Izbie Reprezentantów w czasie przesłuchów kongresman Machrowicz, motywując swe stanowisko szeregiem — istotnych i przekonywujących argumentów, przemawiających za uchwaleniem poprawek do ustawy. Ale oponenci wypłaty projektowanych odszkodowań, wysunęli jako jeden z głównych kontrargumentów, zasadę prawa międzynarodowego t. zw. "continuity of nationality", według której należy się odszkodowanie osobie będącej bez przerwy obywatelem danego kraju, od czasu poniesienia szkody, do czasu wypłaty odszkodowania.

Kongresman Machrowicz rozprawiając się z poglądem opozycji, dał szereg przykładów, że zastosowanie ich zasady ciągłości obywatelstwa, stworzyłoby niemożliwą do zniesienia próżnię w dziedzinie prawa międzynarodowego, dla obrony praw ludzkich i przeszkodziłoby w zastosowaniu prostych zasad sprawiedliwości. Na ten temat przytoczył masę faktów z powojennego ustawodawstwa innych krajów i wykazał, że wiele z ustaw i umów międzynarodowych Stanów Zjednoczonych, nie przestrzegały tej zasady i przytoczył jasną wypowiedź w tej sprawie jednej z komisji rządowych USA.

Trudno przewidzieć

W takim stanie rzeczy trudno jest dziś przewidzieć, czy po przekazaniu sprawy z Kongresowego Komitetu "Interstate and Foreign Commerse" Izbie Reprezentantów, uzna ona wszystkie kategorie poszkodowanych, jako uprzywilionych, czy uprawnionych do otrzymania odszkodowania, a przede wszystkim czy nie ograniczy wypłat tylko tym, którzy nabyli już obywatelstwo amerykańskie.

W okresie kilku lat ubiegłych, czytelnik spotykał się na tym miejscu z informacjami Komitetu do Spraw Odszkodowań przy Kongresie Polonii Amerykańskiej, który zainicjował i położył ogromnie dużo zasług w staraniach o odszkodowania, nie uwieńczonych dotychczas niestety pozytywnym sukcesem. Omawiając dziś szerzej całokształt zagadnienia i zespół warunków towarzyszących sprawie odszkodowań, w małym zarysie tylko przypominam jej trudny problem. Wydaje mi się, że mimo gremialnego poparcia sprawy przez kongresmanów polskiego pochodzenia i wielu innych ustawodawców z senatorem Douglasem na czele, rozumiejących słuszność sprawy i żywiących poczucie sprawiedliwości, to jednak głównym czynnikiem mającym swą wagę na szali decyzji, jest niewątpliwie opinia publiczna. Sprawa ta żywo zainteresować winna i znaleźć poparcie szerszej opinii w wypowiedziach indywidualnych, jak również w ramach organizacji, klubów, związków, stowarzyszeń i tp. mogących na łamach prasy, w radio, w petycjach do swych kongresmanów i wielu innymi drogami wpłynąć na sprawiedliwą zmianę ustawy.

(Ciąg dalszy nastąpi)

Kalendarzyk Posiedzeń

Poniedz., 18 Czerwca

Posiedzenie miesięczne Oddziału Sanitarjuszek Nr. 3 L. M. odbędzie się w poniedziałek, 18go czerwca, w sali Domu Ligowego, 1082 Milwaukee Ave., o godzinie 8 punktualnie.

Będą bardzo ważne sprawy do załatwienia. Będzie to ostatnie posiedzenie przedwakacyjne. Prosim Koleżanki o przybycie.

Górą Polskie Morze.
Wiktorja Sidor, prezeska
Paulina Potak, wiceprezeska
Janina Kroll, sekr. prot.
Klara Michmel, sekr fin.
Zofia Cichewicz, kasjerka.

Wtorek, 19 Czerwca

Tow. Koło Żeńskie Krakusów, No 8 Legionu Pułaskiego — ma posiedzenie przedwakacyjne we wtorek 19 czerwca, o godz. 7:30 wiecz., w sali p. Leszczyńskiego, 2532 W. Fullerton Ave.

Mamy wiele ważnych spraw do załatwienia, więc zarząd apeluje o liczne przybycie. Po posiedzeniu będzie podana kawa i ciasto. — Klara Kupczyk, prezeska; Helena Michalek, sekr.

Klub Powiatu Mielec zawiadamia członków i członkinie, że posiedzenie odbędzie się we wtorek, 19go czerwca, o godz. 7:30 wiecz. w sali Weteranów pnr. 1239 N. Wood ul. — B. Madera, sekr. prot.

Oddział Pomocniczy Pań przy Post. Iron Sides Nr. 16 PLAV odbędzie miesięczne posiedzenie we wtorek, 19go czerwca, w sali Ironsides przy 1241 N. Washtenaw ave. o godz. 7:30 wiecz. Uprasza się o obecność każdej koleżanki, ponieważ ważne sprawy są do załatwienia. — Emilia Łukaszewska, prezeska; Rose Kropski, sekr. prot.

Klub Odporyszów — będzie miał swe posiedzenie przedwakacyjne, we wtorek, 19 czerwca, o godzinie 7:30 wieczorem, w sali zwykłych posiedzeń. Prezes z Zarządem proszą członków o przybycie. — S. Jackus, prezes; B. Duda, sekr.

★ PRACA MĘSKA

CHEF WTD.
For fast kitchen operation. Must be able to plan Menus, read and write English.
Not over 50 years of age.
Also need
(4) GRILL MEN
EXPERIENCED
Call Spring 4-2929
ASK FOR MANAGER

RADIO TECHNICIAN
California job open. 2nd class radio-telephone licence required. Experienced in service and repair of 2-wey radio equipment required. Wages open. Write:
MOBILE RADIO, INC.
9541 Santa Fe Springs Rd.
Santa Fe Springs, Calif.

MACHINISTS
Surface Grinders
Lathe And Drill Press
For Production
Lind Engineering Co.
4432 N. KEDZIE AVE.

Machine Operator
Spot Welding
For Aluminum Welding
Only top men considered
Steady work. Wonderful place to live and work. University of Purdue here
Write or phone SH 2-0158
Metalmasters, Inc.
P. O. BOX 886
LAFAYETTE, INDIANA

PIEKARZY
Dzienna praca na pełen czas, piekarzy dookoła. Dużo benefitów kompanijnych. Muszą mówić trochę po angielsku.
Zgłoszenia:
WIEBOLDT'S
BIURO PRACY
2-GIE PIĘTRO
63-CIA i GREEN UL.

POTRZEBA PIEKARZY
Chleba i Bułek
Wolimy nieco doświadczonych
MARY LORD PASTRIES
265 Alice,
Wheeling, Ill.
Lehigh 7-5950

★ PRACA ŻEŃSKA

DRAPERY - CURTAIN WORKER
Experienced. Able to cut and plan work. Apply:
J. WINSTANLEY BRIGGS
2330 Green Bay Rd., Evanston
University 4-9176
Or after 6 P.M. and Sat. and Sundays
Call GR 5-0766

Doświadczonych
Operatorek Maszyn Do Szycia
Na pojedyńczej igle i specjalnych maszynach. — Pracujcie w naszej ochładzanej, nowoczesnej wytwórni damskich sukien.
★ Wysoka zapłata
★ Z planem bonusowym
★ Praca przez cały rok
Specjalne zniżki dla pracownic.
Adrian Tabin Corp.
1735 W. Belmont

OPERATOREK
Maszyn Do Szycia
Doświadczonych przy pokrowcach z materiałów robionych na zamówienie. Stała praca.
DIversey 8-8063

Registered NURSES
EXCELLENT IMMEDIATE OPENINGS
All shifts open. Differential paid for shifts. 84-bed hospital. Liberal personnel policies. Work in beautiful California where the weather is always beautiful.
DIRECTOR OF NURSES
RIVERVIEW HOSPITAL
SANTA ANA, CALIFORNIA

STARSZEJ KOBIETY do towarzystwa starszej pani. Lekka praca. Zapłata, pokój z utrzymaniem. Północno zachodnia strona. Telefonować EVerglade 4-5359 od 6 do 8 wieczorem.

★ PRACA ŻEŃSKA

WYSZKOLONYCH DZIEWCZĄT
Do lekkiej pracy fabrycznej.
Pożądane doświadczenie przy transformatorach i szpulkach, ale nie konieczne. Przyuczymy. Wiek do 45 lat.
Ace Transformer Co.
2045 W. CHURCHILL
(1800 North)

REGISTERED NURSES
ALSO
LICENSED PRACTICAL NURSES
Must be eligible for license in Indiana. Opening in surgery and also general duty. Good salaries plus differential for shifts. Liberal personnel policies. Conveniently located rooms and apartments. Live and work friendly community. 500-bed-hospital. Located near Purdue University. — Write, apply, or call Director of Nursing Service,
ST. ELIZABETH HOSPITAL
1021 N. 14TH ST.
LAFAYETTE, INDIANA
Phone SH 2-0221 before 9 p.m. for an appointment.

NOW HIRING
LAY TEACHERS
For fall term in the new addition of St. Gerard Majella Catholic elementary school in Markham, Illinois
For further information call
EDison 1-3721

DOSKONAŁA OKAZJA. Handlową przystań łodzi nad jeziorem Table Rock. — Blisko stanowej drogi. Dobrze zaprowadzony interes obecnie w najlepszym położeniu z ogromną przyszłością nad nowym błękitnym jeziorem. Doskonały dojazd z głównych ośrodków miejskich. — KIMBERLING REALTY CO., Box 5 lub telefonować BR 2-3351, Reeds Spring, Missouri.

★ CZARNA ZIEMIA

CZARNA ziemia, 10 buszli—$4.00. 20 buszli—$6.50. Telefon 521-2130.

★ MEBLE

WHITE FURNITURE CO.
Polski Skład Mebli
Wiosenna Wyprzedaż
"Samples" ze zniżką 40% do 60%
Komplet mebli do 3 pokoi...$198.00
Kuch. piec gaz. jak nowy...$ 49.00
Lodówka jak nowa...$ 79.00
5 sztuk komplet "dinette" $ 28.88
6 sztukowa sypialnia...$ 79.00
7 sztukowy living room...$ 79.00
Łóżko typu Hollywood...$ 28.88
WHITE — 3066 N. LINCOLN
Proszę zapytać o JÓZEFA STANISHA, polskiego zarządcę
Codz. do 5:30; Pon. i Czwar do 9:30
Niedz. od 11 do 4:30 po poł.
SPŁATY DO 2 LAT

★ INTERESY

HEART ATTACK FORCES SALE!
Established For Many Years
Near Wisconsin Dells
DRY CLEANING PETROLEUM PLANT
On Main Street and heart of Vacation land. Good going yr. round business. Books show excellent profits and terrific potential of increased business. Deal direct with owner, low rental and overhead. Asking $18,000 or best offer. Get your money back in a couple of years and earn excellent living. Terms.
MAUSTON DRESS CLUB
Mauston, Wis. VI 3-6371

Attention Men Engaged In Dry Cleaning
Established Plant needs you Owner Ill—Want 1 or 2 partners for dry cleaning plant. Equip. 4 yrs. old. 4 trucks. Operate thru about 20 towns. No competition. Sm. invesmtent, secured and offers good profits, income and salary; Write at once
Lansing Cleaners, Lansing, Io.

CLEANING PLANT
Petroleum 140 F., 40 miles N.W. of city. Chain-of-Lakes area. Good going business established 15 yrs. $40,000 gross. Worth $65,000, asking price $55,000. Good terms. Including buildings, business and equipment. 6 room living quarters. Deal direct with owner who has other interests.
Kimball 6-2179

$25,000 PEŁNA CENA
$10,000 GOTÓWKĄ KUPI
Zaprowadzona tawerna plus 2½ akra ziemi idealne na motel na byznesowej drodze 14 i 120 w Woodstock, Ill. Idący interes, mały cottage, łazienka i garaż także, adres pocztowy LOR AL'S INN, Rt. 1, Woodstock, Ill. lub
telefonować 338-2430
Kupcie Wprost Od Właściciela

$25,000 Includes Buildings, Business And Inventory
Take over at once
Tavern and Restaurant
Modern. Near subdivision, near Iroq river—Co. license. Reasonable tax. Modern living quarters above; 2 extra lots—landscaped, A-1 condition. 15 mil. So. of Kankakee, 1 mi. E. of Rt. 94, 1 mi. N. of Rt. 52. See to appreciate. Thriving business. — Priced right. Reason for selling, ill health. See Steve & Ada's in L'Erable, Ill., Cliffton, Ill., R.F.D.

NA SPRZEDAŻ: W północnym Wisconsin, dobrze wyrobiona tawerna z przylegającą groserną, położone w małym mieście letniskowym nad dużym jeziorem. — Idealna okazja dla mężczyzny z powiększającą się rodziną, której podobało by się żyć w Wisconsin —krainie wakacji. Obszerne pomieszczenia do zamieszkania. Cena $44,500, połowa wpłaty, reszta ziemski kontrakt, inwentarz po cenie kosztu.
LLOYD PALMER, REALTOR
Argonne, Wisconsin

★ FARMY

40 AKRÓW—1,325 czereśni i jabłoni. Nowoczesny 4-pokojowy dom i maszyneria. $18,000. G. Olssen, Box 92A, Ellison Bay, Wis.

★ DO WYNAJĘCIA

6 POKOJOWE, czyste, na 1-szym piętrze. 1625 S. 48-my Court, — Cicero, Olympic 6-7038.

★ KONTRAKTORZY

A. ABALL ROOFING
Istnieje 48 lat
Rynny, ścieki, dachy, kominy naprawiamy, wzmacniamy lub zakładamy nowe.
Pokrywanie dachów malowanie na zewnątrz i kalkowanie.
Kompletna asekuracja. Bezpłatne kosztorysy po najniższej cenie. Robota gwarantowana. — Otwarte w dzień, wieczorem i w niedziele.
LA 1-6047 RO 2-8778

POLSKI KONTRAKTOR
Instaluje, reperuje łazienki, kuchnie, bojlery, "sewers," licencjonowany. Obsługa 24 godziny.
REgent 1-0027

★ DOMY Z INTERESEM

Blisko Pulaski i 26-ej ul. — 2 piętrowy murowany, na 1-szym piętrze czynna tawerna, 6 pokoi na 2-im piętrze. Bezment, olejem gorącą wodą ogrzewanie. $24,500.
ELMWOOD PARK, piękny 2 piętrowy murowany, sklep i 6 pokojowe mieszkanie na górze. Bezment, gazowe ogrzewanie. $32,500.
NAtional 5-4933 GLadstone 3-1711

★ DOMY

Must Sell—Moving—Open House 1-5 By Owner. 1646 No. Mango (5700 West) Do yourself a favor! 6 completely modern rooms, stucco residence on cement tile. Brand new custom birch cabinet kitchen. 3 bedrooms, 1½ baths; beautiful carpeting; 1 year old F. A. gas heat; 220 line; new 2 car garage —O.H. door. Near St. Angela school and church, transportation. Steal at $20,900.
MErrimac 7-2174

MUSI sprzedać właściciel wyjeżdżający do Kalifornii. Najlepsza umiarkowana oferta będzie przyjęta. Dla dużej rodziny albo na dochodową posiadłość. 2 piętrowy murowany sided, 2 duże pokoje, łazienka i kuchnia w suchym bezmencie. 4 pokoje i łazienka na 1-ym. Duży pokój na poddaszu z ½ łazienką. Garaż. Radiant baseboard olejowe ogrzewanie.
4525 S. Talman (2632 West)
VIrginia 7-4748

By Owner—Vicinity Pulaski-North
2 flat brick plus 3 room furnished basement apartment with tenant. — 1st floor 6 rooms, owner occupied. — Modern kitchen, tile bath. 2nd floor 5 rooms—tenant. Automatic gas hot water heat. Good income. $31,000. Call
State 2-7572 or Humboldt 9-4553
After 6:30 P. M.

PRZEZ WŁAŚCICIELA
DOCHODOWA POSIADŁOŚĆ
Parafia Św. Anny
Okolica 21-ej i Leavitt
2 piętrowy murowany—pełny bezment. 4 i 5 pokoi, gorącą wodą ogrzewanie, 2-4ki space ogrzewanie. Zakryta weranda.
BEverly 3-3543

NA SPRZEDAŻ przez właściciela, drewniany 6 pokojowy i "sun" weranda, drewniany garaż na 2 auta. Automatycznie forced powietrzem olejem ogrzewanie. Parcela 30x125. Expandable 4 dodatkowe pokoje. $24,500. 5115 W. School St., AVenue 3-7479.

$10,900, 3 mieszkania 4-4-3 pokoje, dochód $1,600 rocznie, 3110 So. Ridgeway Ave. Zatrzymajcie się po klucz w naszym biurze. SVOBODA, 3739 W. 26, LA 1-7038.

★ Domy Poza Chicago

IMMEDIATE possession. — Deal direct with owner. Modern 7 year old, 5 rms., bath on Tippecanoe River, city wtr., gas furn., over 90' river frontage,2 piers, $9,000 — furnishings optional; easy terms. A. L. Moss, P.O. Box 124, Winnemac, Ind.

★ MOTELE

Ideal For Couple
MOTEL
12 large rooms, room for more units, with phone, T. V. All rooms gas-hot water base board heat. Living quarters attached; all modern. On hiway 51. Open all year. Asking $90,000. Half cash and good terms. By owner Jos. Pasdo, (who is Polish), 1723 Church St., — Stevens Point, Wis.

A REAL MOTEL BARGAIN!
Asking Price $140,000 or best offer. Shows Excellent Profits And Gross Income
32 units. U. S. 12. Living quarters. — $25,000 down. Easy mortgage terms. Owner has other interests. Must sell at once. Owner: V. Johnson, 1203 E. Chicago Rd., Sturgis, Mich. Phone OL 1-3354.

★ KSIĄŻKI

ŚMIECH! HUMOR! SATYRA!
"Serdeczna książka w błękitnym kolorze"
...mówią o niej krytycy
RADIOWE IGRASZKI
MARKA GORDONA
Cena $3
około 300 stron
Zamówienia Kierować:
DZIENNIK ZWIĄZKOWY
1201 Milwaukee Avenue
Chicago 22, Illinois
(Na C.O.D. książek nie wysyłamy)

SENNIK! SENNIK!
Nowoczesny Sennik Persko-Egipski
Wyjaśnia ponad 1,000 snów!
oraz
w tej samej książce
PRAWDZIWE PROROCTWA MICHALDY
Królowej ze Saby
czyli
SYBILLA
oraz przepowiednie
KSIĘDZA MARKA WERNYHORY i innych
Cena Tylko $1.25
Wraz z Przesyłką Pocztową
Dziennik Związkowy
1201 MILWAUKEE AVE.
Chicago 22, Ill.
NA C.O.D.
KSIĄŻEK NIE WYSYŁAMY

Ewangelista Graham Powiedział, Iż Nas Spotkać Może Los Imperium Rzymskiego

W Obecności 116-tu Tysięcy Słuchaczy w Soldiers Field, Wzywa Do Odwrotu z Drogi Materializmu, Na Drogę Odrodzenia w Duchu Bożym. — W Okresie 19-Dniowej Krucjaty 703,000 Osób Wzięło Udział w Zgromadzeniach. — Wczoraj Około 400 Osób Zemdlało z Powodu Upałów

Amerykę spotka taki sam los, jaki spotkał Imperium Rzymskie, jeśli Amerykanie nie wrócą z drogi materializmu na drogę odrodzenia w duchu bożym... — zapowiedział ewangelista Billi Graham podczas ostatniego zgromadzenia swej 19-dniowej krucjaty misyjnej, wczoraj w olbrzymim stadionie Soldiers Field, przy współudziale 116 tysięcy osób.

Było to największe w Ameryce zgromadzenie słuchaczy wspaniałego kaznodziei naszych czasów, bowiem jedynie w Melbourne, Australii więcej (140,000 osób) wzięło udział w podobnej krucjacie.

Około 400 Osób Zemdlało

Pomimo wielkiego upału (przeszło 95 stopni), od godziny 10 rano poczęły gromadzić się tłumy ludzi, by zapewnić sobie miejsce w stadionie na godzinę 3-cią, o której rozpoczęły się ceremonie misyjne i prorocze (jak to wielu nazwało) kazanie złotoustego mówcy.

Około 400 osób zemdlało z powodu wielkiego upału.

Słuchacze Z Kilkunastu Stanów

Policja zaznacza, iż zauważono auta nietylko z Chicago i dalszych terenów stanu Illinois, ale także z — Wisconsin, Michigan, Indiana, Iowa i 10-ciu innych stanów.

W krucjacie, która przez pierwsze 18 dni odbywała się w olbrzymiej sali McCormick Place, przy współudziale 20 do 35 tysięcy osób dziennie, udział wzięło 703,000 osób.

Z tej liczby 16,451 osób zgłosiło publicznie swą "decyzję pracy dla Chrystusa" (decision for Christ).

Największa w Chicago

Była to jedna z największych, o ile nie największa — manifestacja religijna w Chicago i wielu z obecnych na wczorajszym zgromadzeniu wyraziło żal, iż misja ta skończyła się.

W dalszej części swego wstrząsającego do głębi kazania, niezrównany mówca takie oto wypowiedział między innymi zdania:

Przyrównuje Amerykę Do Rzymu

Sławny angielski historyk, Gibbons, pisząc o powstaniu i upadku Imperium Rzymskiego, wykazał że upadek potęgi rzymskiej nastąpił z powodu moralnego upadku Rzymian, wysokiej raty rozwodów i wysokich podatków.

To samo mamy dzisiaj, mówił kaznodzieja — w Ameryce, zwłaszcza w świecie filmowym, gdzie aktorzy i aktorki żenią i rozwodzą się po 10 i więcej razy, by zdobyć reklamę (w prasie wielkomiejskiej, która strony całe nieraz zapełnia tą zgnilizną) i ściągnąć więcej klientów do teatrów, na większe dla siebie zyski.

Rodziny i Kościoły

Graham podkreślał, że — naród musi upaść, gdy zgnilizna wedrze się do domów jego rodzin, które stanowią podstawę bytu narodowego.

Skarcił on również różne odłamy kościołów chrześcijańskich, które — mówił — rozpiera pycha, pościg za błyskotliwością materialną oraz walki jednej grupy religijnej z drugą...

Uderzył on także w szalony pościg Amerykanów za przyjemnościami—"Madcraze for plaesure"...

Naród amerykański — mówił — wydaje więcej na papierosy i cygara, niż na szkolnictwo.

Ucieczka Przed Realizmem Życia

Pościg za przyjemnością nazwał Graham — ucieczką od realizmu życia i trudności życiowych.

W tej ucieczce ludzie zwracają się do alkoholu, do opium, do różnych przyjemności a nawet — do samobójstwa...

Gdzie Jest Ratunek

Amerykanie dzisiaj więcej lękają się życia — niż śmierci...

Pędząc za zdobyczami materialnymi — tracą Boga...

Lekarstwo na naszą wielką chorobę narodową znaleźć możemy tylko w jednym źródle — u stóp Krzyża...

Wydział Oświaty ZNP Przeprowadzi 3-Tygodniowy Kurs Polonistyczny

z Kursem Tańców Ludowych, Śpiewów Chóralnych i Dramatyzacji — w Kolegium Związkowym, w Cambridge Springs, Pa. Od Dnia 8-go Lipca, 1962

Wydział Oświaty ZNP apeluje do młodzieży w szkołach wyższych (High School) i kolegiach (Colleges) by zapisała się na powyższy kurs jak najrychlej, ponieważ liczba aplikantów jest określona i ograniczona.

Aplikacje przyjmowane będą tylko do dnia 1-go lipca, 1962.

Kurs obejmuje: Język polski, tańce ludowe, śpiew i dramatyzacja. Fachowe siły nauczycielskie i instruktorskie.

Nadarza się tu sposobność dla Grup i Gmin ZNP wysłania swej młodzieży, która po ukończeniu kursu będzie mogła zostać instruktorami młodzieży na swych terenach.

Opłata dla studentó w Kolegium ZNP wynosi $15 tygodniowo, czyli $45 za kurs trzy-tygodniowy. Koszta podróży pokrywają studenci, Gminy lub Grupy. Dodatkowe koszta kursu pokrywa Wydział Oświaty. Po aplikacje prosimy zgłosić się do PNA. Educational Department 1520 W. Division St., Chicago 22, Ilinois.

FRANCISZKA DYMEK, — Wiceprezeska ZNP., Przewodnicząca Wydziału Oświaty ZNP.

Bezpłatne Lekcje Języka Angielskiego Dla Dorosłych

Zapisy Odbędą Się Dzisiaj

Dzisiaj, poniedziałek, 18-go czerwca między godziną 7-mą a 9-tą wieczorem w Domu Macierzy Polskiej, przy 1446 Milwaukee Avenue, odbędą się zapisy na bezpłatne lekcje języka angielskiego dla dorosłych i młodzieży.

Nauka języka angielskiego, jak już powyżej zaznaczyliśmy, odbywać się będzie bezpłatne pod egidą Rady Szkolnej miasta Chicago a wykładowcą będzie prof. Ronald Stanek, który udzielać będzie wyjaśnień w języku polskim i angielskim.

Lekcje języka angielskiego będą udzielane przez cały sezon letni dwa razy w tygodniu, a więc w poniedziałki i środy. Jest to świetna okazja przede wszystkim dla nowoprzybyłych, którzy życzą sobie opanować język angielski.

Każdy, bez względu na wiek lub płeć, może korzystać z tych bezpłatnych lekcji języka angielskiego.

Bomba z Auta Raniła Policjanta

27lat liczący policjant Fred Smith został w sobotę w nocy ranny w prawe ramię i prawą nogę, gdy wybuchła mu pod nogi z przejeżdżającego auta bomba sztuczna.

Policjant Smith oraz jego kolega Joseph August jechali w aucie policyjnym i w chwili gy rzucono pod nogi Smitha bombę stał on z boku jezdni sprawdzając prawo jazdy wyrostka jadącego autem w kierunku zachodnim. Bomba rzucona została z auta "station wagon" jadącego w kierunku wschodnim.

Wypadek z bombą miał miejsce w rejonie domu pnr. 109 W. 126ty pl. Ranny policjant zaopatrzony został w szpitalu Rosedale Community.

Pożar w Domu Zmusza 20 Osób Do Ucieczki

Jeden strażak uległ zaczadzeniu podczas gaszenia pożaru w 4-piętrowym budynku apartamentowym przy 3450 S. Indiana.

Conajmniej 20 osób zmuszonych było zejść po drabinach z płonącego budynku, jak podaje drugi deputowany Straży Ogniowej James Lahey, który obliczył, że pożar spowodował $10,000 strat.

Strażak William Hinton lat 37 z 6134 S. Morgan zabrany został do szpitala Mercy Hospital. Narazie nie zdołano stwierdzić przyczyny pożaru.

Teraz Najtańszy Węgiel i Olej Do Opału

Letnie Ceny Na Węgiel Już Obowiązują

Oto dobra wiadomość, dla wielkiej rzeszy odbiorców i przyjaciół Pulaski Coal Co., tej zasłużonej polskiej firmy węglowej w Chicago. Jak zapewnia nas prezes tej firmy, pan Kazimierz Pazdan, cena na węgiel i olej do opału została zniżona. Teraz więc jest najlepszy czas, aby zapełnić piwnice potrzebnym opałem i oszczędzić wiele pieniędzy.

W Pulaski Coal Co. otrzymacie wszystkie gatunki węgli do waszych boilerów, furnesów, stokerów i kuchennych pieców, oraz olej do opału w najlepszej jakości. Teraz węgiel jest suchy i czysty i codzienie nadchodzą świeże transporty, więc możecie otrzymać węgiel i olej do opału bez czekania. Nie odwlekajcie, lecz zamówcie zaraz, telefonujcie: **Bishop 7-8200**, bo ceny obniżone mogą potrwać niedługo.

Jeżeli macie jakiś kłopot z waszym boilerem lub stokerem, zadzwońcie zaraz do Pulaski Coal Co., a ta zaufania godna firma przyśle wam eksperta, który jest obeznany w tym interesie przez dłuższy czas. On bez żadnego kosztu dla was doradzi wam, jaki gatunek węgla będzie dla was najlepszy.

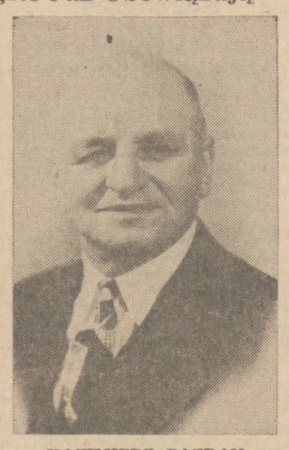

KAZIMIERZ PAZDAN

Możecie być pewni, że zostaniecie obsłużeni w Pulaski Coal Co. jak najlepiej. (R.M.)

QUO VADIS

Program radiowy o 7 wieczorem we wtorki środy czwartki piątki

WOPA

Najnowsze wiadomości ze świata, prognostyka pogody, muzyka i pieśni nowelki i wywiady.

Raporty gdzie można nabyć Dziennik Związkowy.

PRZESŁUCHY o pomocy dla Chińczyków. — Pani Claire L. Chenault, wdowa po zmarłym generale Claire Lee Chenault, zeznaje przed subkomitetem senatorskim w Washingtonie, omawiającym sytuację uchodźców chińskich w Hong Kongu. Na zdjęciu uwidocznieni są także członkinie rodziny Eng, która przybyła z Hong Kongu i zamieszkała w jednym z przedmieści Chicago.

Statement Of Policy . . .

(Ciąg dalszy ze str. 1-ej)

(a) To back Bonn's demands for a revision of this frontier. That is precisely what the Russians would like the Americans to do. It would go a long way in increasing Polish allegiance to communism.

(b) The United States could go on being noncommittal, as it has been since Potsdam. It is a line of least resistance, which makes us unpopular with both — the Poles and the German revisionists and exponents of a new Drang nach Osten.

(c) The United States could remove the cause of Polish, Czech, Slovak fears by recognizing the Odra-Nysa line. It would convince the peoples of East Central Europe that German aggression eastward is definitely checked by the Western powers, and that these people, who suffered so much under German conquests and occupation do not have to rely on Russia for protection.

* * *

German revisionists declare that they will not use force in effecting boundary changes. This is meaningless to the Poles, who, base their rights on the Potsdam agreement as well as on economic, demographic and historical factors. We, therefore, express our unalterable belief that the Odra-Nysa line is vital for the national life of Poland, and therefore, cannot be regarded as negotiable.

Equally empty are proposals by certain Western diplomats that the German declaration of nonviolence in settling the Odra-Nysa line dispute be guaranteed by the NATO powers. Such a guarantee, in itself, would imply a possibility of revision of this boundary and would force Poland to even greater dependence on Russia in defense of those Polish western territories, which are a matter of life and death to the Polish nation.

* * *

We believe that there should be no final settlement of all European problems which will continue the domination of once free peoples by the Soviets or their agents. We will accept no determination of Poland's boundaries which does not assure that nation not only her present Western boundary but also the return to her of her territory on the East annexed by Soviet Russia.

* * *

The Polish American Congress will continue its efforts that the Congress of the United States assist the victims of Nazism to receive compensation out of the War Claims Fund under the administration of the Foreign Claims Settlement Commission.

POLAND'S MILLENNIUM

We are approaching Poland's Millennium. The year of 1966 will mark the one thousandth anniversary of the baptism of Poland. Through this act, Poland became an integral and creative force in Western Culture, keeping at the same time constant watch on eastern ramparts of Christendom.

One thousand years represent one-half of our Christian era spanning from early Middle Ages through modern times.

* * *

In human values, this Millennium represents forty generations. These generations have built one of the most powerful and enlightened states in Europe; they knew the glories of victory and rewards of spiritual progress, the sorrows of defeats, the depths of sufferings, the sustaining power of heroism and faith in face of mortal dangers.

They learned in times of glory and in periods of adverisity how to put into practice the ideal of brotherhood of man — 'Za Waszą Wolność i Naszą' — For Your Liberty and Ours.

* * *

To a sincere student, Poland's history shows great depth and dimension of political and social philosophy, and lights of genius that foretold the development of modern thought and outlook.

And this is our message for the forthcoming Millennium of Poland: We should strive to enlighten fellow Americans about Poland's past and her potentialities for the future.

* * *

Our Millennium Commemorations should bring to full light Poland's contribution to the Western World, not only as a sentinel on the eastern ramparts of Latin culture, but as a truly creative and pioneering force in the development of Western thought in political philosophy, in precepts of social justice, in concepts of brotherhood of man, in arts and in sciences.

"STATEMENT OF POLICY" COMMITTEE

Zygmunt Grabowski
Franciszka Dymek
Franciszek Wazeter
Jozef Dylong
Szymon Jarosinski
Hilary Czaplicki
Harriett LeBrock
Witold Borysiewicz

Czy to prawda, że wyraz "facetious" jest jedynym w języku angielskim, który zawiera wszystkie samogłoski w następującym po sobie porządku?

Sztywne Stawy Bóle Mięśni

AMERPOL SALVE—Idealna maść w wielu wypadkach. Działa skutecznie przy bólach mięśniowych i stawowych, spowodowanych przez artretyzm i reumatyzm. Polecana przy bólach newralgicznych, przy zwichnięciach, zesztywnieniach mięśni karkowych, spuchnięciach, zaziębieniach głowy i piersi itp. Amerpol Salve w 3 rozmiarach: tuba 98c, 2 uncj. słoik $1.50, 8 uncj. słoik $3.50 (oszczędzacie na tym ekonomicznym rozmiarze). U waszego aptekarza lub w Glaszer Aptece, 957 N. Ashland Ave., Chicago.

WYBIERACIE SIĘ NA WAKACJE? PAMIĘTAJCIE ŻE;

Na Wakacjach w Dzień Deszczowy Przyda Się Dziennik Związkowy! Lecz Gdy Słońce – Nic w Tym Złego Zajrzeć Też Do Związkowego!

Po Informacje—telefonujcie:

BR 8-8700—Dept. Cyrkulacyjny
1201 North Milwaukee Avenue

Za Tydzień Od Dzisiaj Rejestracja Uczni Do Szkół Letnich w Chicago

Spodziewana Jest Liczba Około 57,000 Uczni i Uczennic, Czyli o 4,000 Więcej Niż Zeszłego Lata w Szkołach Miejskich i Katolickich

Za tydzień od dzisiaj odbędzie się generalna rejestracja uczni i uczennic na kursy letnie w chicagoskich wyższych szkołach publicznych i katolickich.

Burton Duffie, dyrektor szkół letnich podaje do wiadomości, iż przygotowania tak do samej reejstracji, jak i do rozpoczęcia nauki w szkołach letnich są w pełnym toku i na większą skalę, niż w latach minionych, albowiem spodziewana jest w tym roku znacznie większa liczba młodzieży, dążącej do uzupełnienia lub zdobycia nowych stopni w szkołach letnich.

Z Roku Na Rok — Coraz Więcej

Jak się oblicza, na tegorocznych kursach letnich w chicagoskich szkołach publicznych kształcić się będzie 57,000 dzieci i młodzieży, czyli o 4,000 więcej niż w zeszłym roku.

Nauka na kursach letnich staje się z roku na rok bardziej popularna.

Rejestracja i Warunki

Rejestracja na kursy odbędzie się w przyszły poniedziałek, 25 czerwca.

Nauka rozpocznie się następnego dnia, to jest we wtorek, 26 czerwca, i odbywać się będzie pięć dni w tygodniu, od 8:15 rano do 1:15 po południu, do 17 sierpnia.

Opłata wpisowa kosztuje $1.

30 Szkół Publicznych I 17 Katolickich

Kursa odbywać się będą w 30-tu szkołach wyższych publicznego systemu szkolnego w różnych częściach miasta Chicago.

Prócz tego — w 17 wyższych szkołach katolickich (high schools) odbędą się wykłady w różnych dziedzinach wiedzy dla tych studentów i studentek, które pragną poprawić swój stan wiedzy w pewnych przedmiotach.

Okazja Dla Wyjątkowo Uzdolnionych

Obok nadrabiania zaległości, dla uczniów słabszych, kursy przeznaczone są również dla bardziej uzdolnionych uczni — o ile chcą poczynić większe postępy w nauce.

Znów Amerykanin Ucieka Rozczarowany z Raju Sowieckiego

Moskwa (UPI) — Znów jeden Amerykanin tak zasmakował życia w sowieckim raju, że po 3-letnim w nim pobycie wraca z powrotem do Stanów Zjedn. z rosyjską żoną i dzieckiem, mocno rozczarowany.

Jest nim były marynarz z Teksasu, 23-letni Lee Harvey Oswald. Jest on już trzecim Amerykaninem w ostatnich 2-ch miesiącach, którzy rozczarowani sowieckim sposobem życia, wrócili z powrotem do Stanów Zjedn., w których przed tym życie nie podobało im się i ciągnęły ich do Sowietów bajki propagandowe o "czerwonym raju". Korzystając z wolności pojechali do tego "raju" i po ciężkich rozczarowaniach z "raju" powrócili.

Oswald przebywał w Mińsku ,jako student. Przed tym Oswald twierdził, że jest robotnikiem, więc nie chce żyć w kraju kapitalistycznym, lecz udaje się do "kraju rbotników". Zanim udał się do Rosji Oswald studiował komunizm przez 5 lat. Obecnie jest w drodze powrotnej do Stanów Zjedn.

Pozbawiony Pracy Posługacz Zranił 3 Pracowników Firmy

Murzyn Postrzelił S. Wieczorka, Zarządcę Składu Mebli Ambrose Furniture Co. Oraz E. Swidlera, Manażera Obsługi Kredytowej i Panią C. Rodriguez, Biuralistkę

Posługacz w składzie mebli na zachodniej stronie miasta, którego zwolniono z pracy przybył do składu w stanie podchmielonym i strzelając z rewolweru zranił dwóch mężczyzn i jedną kobietę.

Wydalonym z pracy posługaczem jest Raymond Keys, lat 29, zamieszkały przy 1434 S. Central Park Avenue. Keys postrzelił Stanisława Wieczorka, lat 35, z 8832 51st Avenue, w Oak Lawn, zarządzcę składu mebli Ambrose Furniture Company, mieszczącego się przy 1620 Chicago Ave. Ponadto zranił Erwina Swidler'a, lat 48, z 9045 Keating Ave., w Skokie ,manażera obsługi kredytowej i panią Carmen Rodriguez, 2900 Clybourn Avenue, biuralistkę.

Rannych zabrano do szpitala St. Mary's Hospital, gdzie stan ich zdrowia nie jest krytyczny. Wieczorek postrzelony został w prawe ramię. Swidler w lewą łopatkę a pani Rodriguez w lewą rękę.

Policja podała, że Keys przybył do pracy z opóźnieniem 35cio minutowym i w stanie podchmielonym. Właściciel składu Samuel Weiss wydalił go z pracy i wyszedł z Weissem ze składu i rozmawiał z nim przez krótką chwilę. Weiss ostatecznie powiedział mu: "Jeśli zarządzca zechce przyjąć cię z powrotem do pracy to nie mam nic przeciw temu."

Keys wrócił do biura i argumentował przez pewien czas z Wieczorkiem, który odmówił przyjęcia go z powrotem do pracy. Swidler i pani Rodriguez byli obecni, gdy Keys wyjął pistolet kalibru .25 i zaczął strzelać.

Chruszczow w Rumunii Zabiega o Łatanie Satelickich Płotów

Obserwatorzy Zachodu Twierdzą, Że Rosja Nie Może Polegać Na Współpracy Państw Środkowo Wschodniej Europy

Bukareszt, Rumunia. (UPI) — Sowiecki premier Nikita Chruszczow rozpoczął tu dziś ośmiodniową kampanię za wzmocnieniem jedności gospodarczej i obrony sowieckiego bloku państw ujarzmionych.

Specjalny pociąg Chruszczowa przybył tu z Ukrainy, przekraczając granicę rumuńską w Jassach.

Urzędowo powiada się, że Chruszczow odbywa "turę dobrej woli". Wiadomem jest jednak, że zabiega on o lepsze scementowanie bloku sowieckiego pod względem gospodarczym i militarnym.

Obserwatorzy zachodni utrzymują, że Rosja nie może już więcej liczyć na pełną i bezwarunkową współpracę państw Środkowo Wschodniej Europy. Chruszczow próbuje wzmocnić ich poparcie dla Paktu Warszawskiego i dla komunistycznej rady gospodarczej znanej jako COMECON. Rada ta na niedawnym zebraniu w Moskwie zaleciła "większą ingerację gospodarczą" całego bloku w odpowiedzi na zagrożenie jej przez Wspólny Rynek Europejski, który Chruszczow nazwał "narzędziem gospodarczym imperializmu kapitalistycznego".

Z tych względów Chruszczow, podczas swej wizyty w stolicy Bułgarii, Sofii, zalecał pozyskanie Jugosławii dla bloku sowieckiego. Obserwatorzy europejscy utrzymują, że ten krok Chruszczowa obliczony jest na wzmocnienie południowego skrzydła Paktu Warszawskiego.

Wobec wzrastających rozgoryczeń systemem komunistycznym wśród społeczeństw Środkowo Wschodniej Europy, Chruszczow ma trudne zadanie przekonania narodów ujarzmionych o "dobrotliwości systemu komunistycznego". Obozem komunistycznym bowiem, z Rosją na czele, wstrząsa kryzys rolny wywołany obłędem komunistycznego planowania. Do tego dołącza się "ideologiczny" zatarg z komunistycznymi Chinami i Albanią, oraz wzrastająca w obozie sowieckim gorączka destalinizacji, którą Moskwa usiłuje powstrzymać.

GRUNWALDZKIEGO
Słuchajcie Programu
Ze Stacji WEDC
W KAŻDY CZWARTEK
od godziny 7 do 8 wieczorem.
Ogłoszenia odpowiedzialnych kupców oraz skecz humorystyczny:
"KŁOPOTY SIEKIERKÓW"
Bronisław Zieliński, kierownik; Pelagia i Bronisław Mrozowie, anonserzy.

DZIEŃ DOBRY PAŃSTWU
WIADOMOŚCI — MUZYKA
POLSKA PIEŚŃ
POLSKIE SŁOWO

ADAM GRZEGORZEWSKI
Kierownik-Zarządca Programu Nadawanego Dziennie
Od Poniedziałku do Piątku Włącznie
Od 12 do 12:30 Po Południu
PRZEZ STACJĘ
WOPA
AM-FM
1490 KC — 102.3 MC
Studio i Biuro mieszcza sie pnr 5846 W. Belmont Avenue
Tel. Kildare 5-9191

Najlepszym Podarunkiem Jest
ALBUM KARYKATUR
KAZIMIERZA MAJEWSKIEGO
Rysownika i Artysty-Malarza—Dziennika Związkowego

To Historia w Obrazach ZDRADZONEJ POLSKI
Poślijcie ta swoim bliskim
Książka ta drukowana litograficznie w kolorze brunatym. Ślicznie sie przedstawia. Rozmiar 8½x11 160 stron Rysunków.
Podpisy pod Rysunkami w języku polskim i angielskim.
Cena $1.50 z przesyłka pocztowa
Zamówienia wraz z należnością nadsyłać należy:
DZIENNIK ZWIĄZKOWY
1201 Milwaukee Ave. Chicago 22, Ill.