Bibl. Jag.

POGODA
Dzisiaj — rano drobny śnieg, później słonecznie, temp. 26 do 29 stopni F (—4 do —2 C), wiatry umiarkowane płn. do półn.-wsch.
Jutro — słonecznie, temp. 25 do 29 stopni F (—5 do —2 C).
Wschód słońca o godzinie 7:18 rano, zachód o godz. 4:32 wiecz.

Dziennik Związkowy
POLISH DAILY ZGODA

Published Since 1908
AN AMERICAN DAILY IN THE POLISH LANGUAGE — MEMBER OF UNITED PRESS INTERNATIONAL

KALENDARZYK
Dzisiaj czwartek, 3 stycznia — Daniela, Genowefy, Danuty.
Jutro piątek, 4 stycznia — Eugeniusza, Anieli, Tytusa.
Pojutrze sobota, 5 stycznia — Emiliana, Edwarda, Szymona.

No. 259 [2] Rok (Vol.) LXXI | CHICAGO, IL., Czwartek, 3 Stycznia, (January 3), 1980 | Telefon wszystkich Biur 286-0141. | 25c

REAKCJA NA AGRESJĘ SOWIECKĄ

Zacięte Walki w Afganistanie

Szach Chory

Paryż. (UPI) — Cesarzowa Farah Diba w wywiadzie udzielonym dziennikowi paryskiemu, ujawniła, że szach Reza Pahlavi cierpi na chorobę śledziny, znaną jako "choroba Waldenstroema," od nazwiska szwedzkiego lekarza, który ją odkrył. Jeżeli operacja będzie konieczna, zostanie przeprowadzona w Panamie, a nie w Stanach Zjednoczonych.

Chorobę tę odkryli kilka lat temu lekarze francuscy w czasie rutynowego badania szacha w Teheranie.

Jest to rzadka choroba krwi.

Rząd Turecki Wobec Ultimatum Sił Wojskowych

Ankara, Turcja. (UPI) — Czołowi przywódcy Turcji zebrali się w dniu dzisiejszym celem przedyskutowania sprawy ostrzeżenia wystosowanego przez siły zbrojne, które zamierzają położyć kres szerzącemu się terrorowi politycznemu, "który z łatwością może przekształcić Bliski Wschód w pole walki".

Przywódcy wojskowi nie oświadczyli otwarcie, że przejmą w państwie władze na wypadek, jeśli premier Suleyman Demirel nie położy kresu akcji terrorystycznej. Ze źródeł politycznych pochodzi jednakże wiadomość, iż należy liczyć się z tą możliwością.

Prezydent Fahri Koruturk wezwał do siebie premiera oraz przywódcę opozycji Bulent'a Ecevit'a, celem przedyskutowania w swym gabinecie ostrzeżenia wydanego przez czynniki wojskowe. W czasie konferencji prasowej, odbytej po spotkaniu, premier oświadczył: "Stajemy w obliczu sytuacji bardzo poważnej".

Zapytany, czy zamierza zrezygnować — łącznie ze swym piastującym urząd od 6 tygodni gabinetem — Demirel powiedział: "Nie mogę tego w tej chwili powiedzieć. Uchylam się od komentarzy".

Obejmująca dwie strony tekstu deklaracja, podpisana przez szefa sztabu generalnego gen. Kemala Evren'a oraz dowódców armii, marynarki wojennej i lotnictwa i żandarmerii, doręczona została prezydentowi we wtorek. Tekst jej podany został przez radio na sieci krajowej.

Jeszcze Jeden Szpieg

Londyn (NYT) — John Cairncross, były dyplomata brytyjski i były dygnitarz w ministerstwie skarbu, mieszkający od lat w Rzymie, przyznał się, że i on szpiegował na rzecz Związku Sowieckiego, dostarczając informacje szajce szpiegowskiej Burgess-Maclean-Philby. Po ucieczce tej trójki do ZSRR Cairncross był przesłuchiwany przez władze, przyznał się do swej działalności, a następnie wystąpił ze służby państwowej. Po jego wyjeździe do Rzymu sprawę uciszono.

Ofiary Zabawy

Chapais, Quebec. (UPI) — 21-letni mężczyzna, uczestnik zabawy sylwestrowej w nocnym klubie w Chapais, bawiąc się zapalniczką w pobliżu papierowych dekoracji, nieświadomie spowodował pożar, w którym zginęły 42 osoby.

Z klubu zdołało uciec ponad 300 ludzi.

Płomienie objęły lokal w przeciągu 2 minut. Wielu z tych, którzy zdążyli opuścić klub, doznało ciężkich poparzeń.

Sztuczne Serce

Moskwa (UPI) — W korespondencji z Pragi sowiecka agencja prasowa Tass donosi, że uczeni czescy z uniwersytetu w Brnie skonstruowali sztuczne serce, które już ponad 20 dni utrzymuje przy życiu doświadczalnego cielaka.

400 Tysięcy Uchodźców w Pakistanie

Wzrasta Oburzenie Świata Muzułmańskiego Na Rosję Sowiecką

New Delhi (UPI) — Wojska sowieckie otoczyły miasto Jalalabad, stolicę prowincji, graniczącej z Pakistanem. Garnizon afgański w mieście odmówił poddania się pod rozkazy nowego reżimu komunistycznego ustanowionego przez wojska sowieckie. Jalalabad znajduje się 60 mil od granicy Pakistanu na drodze sławnej przełęczy Khyber.

Wojska sowieckie od pierwszego dnia inwazji usiłują opanować stolicę prowincji i zapewnić bezpieczeństwo na nielicznych drogach górzystego i pustynnego kraju. Większe ruchy wojskowe odbywają się w nocy. W dzień, nawet w Kabulu, nie widać zbyt wielu żołnierzy sowieckich. Podróżni wracający z Kabulu mówią, że w stolicy Afganistanu sowiecki rubel został uznany za oficjalną walutę. Wszystkie transakcje w miastach opanowanych przez wojska sowieckie odbywają się w rublach.

Reżim Barbaka Karmala zamroził wszystkie konta bankowe. Dyplomaci

(Ciąg dalszy na str. 6-ej)

ZSRR Zapowiada Wzrost Produkcji Ropy Naftowej

Washington. (UPI) — Wbrew przewidywaniom ekspertów amerykańskich, Związek Sowiecki utrzymuje, że jego produkcja ropy naftowej wzrasta i w latach osiemdziesiątych kraj ten będzie samowystarczalny jeśli chodzi o zapotrzebowanie na ten produkt.

Wielu ekonomistów amerykańskich przypuszcza, że wydobycie ropy w ZSRR osiągnie w tym roku 12.2 mil. baryłek dziennie po czym, w drugiej połowie roku, znacznie spadnie.

Tymczasem specjaliści sowieccy utrzymują, że opinie zachodu nie mają pokrycia ponieważ ZSRR nie tylko przygotowany jest na zwiększenie wydobycia już w roku bieżącym o 420,000 baryłek dziennie, ale zamierza ten wzrost kontynuować.

Podkreślając "powszechnie" znane zdolności ZSRR do koncentracji na najbardziej istotnych zagadnieniach" — sowiecki dyplomata powiedział, że pola naftowe na zachodniej Syberii zostały rozszerzone pozwalając na poważny wzrost wydobycia.

Jeśli zgodnie z jego zapowiedziami, ZSRR rzeczywiście zwiększy produkcję ropy, przewidywania agencji CIA, której wywiadowcy dostarczyli informacji o chwilowych jedynie możliwościach wzrostu wydobycia ropy w ZSRR, okażą się niesłuszne.

CIA przewidywało, że produkcja tego surowca w Sowietach spadnie do 10 milionów baryłek dziennie około 1985 roku.

Ford Wycofuje Samochody

Dearborn, Mich. (UPI) — Ford Motor Co. odwołało z rynku 3,000 samochodów osobowych i około 80,000 małych ciężarówek, z powodu przypuszczalnych uszkodzeń hamulców i transmisji.

Wśród wycofanych pojazdów znajdują się modele na 1980 rok: Thunderbird, Mercury Cougar XR7, Ford Fairmont i Mercury Zephyr, w których zaistalowano bębny hamulcowe przewidziane dla mniejszych modeli samochodów.

W półciężarówkach konieczna jest zmiana transmisji z powodu uszkodzeń złączy w przekładni biegów.

Prezent Świąteczny Dla Chryslera

Gabinet Salvadoru Grozi Rezygnacją

San Salvador, El Salvador. (UPI) — 19 członków gabinetu, w tym 10 stojących na czele agencji rządowych i 4 sędziów sądu najwyższego zagroziło rezygnacją, jeśli prawicowi oficerowie nie zostaną usunięci od władzy.

Stała Rada Militarna, stanowiąca siłę polityczną oficerów, którzy doprowadzili 15 października do usunięcia prez. Romero, zgodziła się na żądania członków gabinetu, nie precyzując jednakże daty ich wypełnienia.

Guilermo Ungo i Roman Mayorga, dwóch przedstawicieli umiarkowanej cywilno-militarnej junty poparło dążenia gabinetu, nie strasząc jednak swoją rezygnacją.

National Democratic Union, która faktycznie jest rzecznikiem nielegalnej obecnie Partii Komunistycznej w wydanym wczoraj komunikacie oświadczyła, że w rządzie odbywają się niepokojące ruchy zmierzające do zajmowania ważnych stanowisk przez prawicowych oficerów.

"Bogaci posiadacze ziemscy i ambasada US zdecydowanie popierają te dążenia" — stwierdza komunikat.

Mimo, że przewrót został przeprowadzony przez młodych i postępowych oficerów, zaistniała konieczność nawiązania współpracy z oficerami starszymi i bardziej konserwatywnymi, aby uniknąć starć między obydwoma grupami.

W ten sposób doszło do tego, że były rzecznik prasowy prez. Romero płk. Rafael Florez Lima jest obecnie komendantem szkoły treningowej armii, a były szef krajowej sieci informacyjnej, płk. Gullermo Garcia zajmuje stanowisko ministra obrony.

Ugrupowania lewicowe nazywają obecny rząd, "rządem Romero, bez Romero" i domagają się "rewolucyjnych zmian".

Somalia Zaprzecza

Mogadishu (UPI) — Rząd somalijski zaprzeczył pogłoskom o rzekomym zaoferowaniu Stanom Zjednoczonym bazy morskiej Berbera i bazy lotniczej. Delegacja amerykańska, która bawiła w Somalii, wcale o udostępnienie tych baz nie prosiła, wobec czego oferta somalijska byłaby bezprzedmiotowa.

$612 Za Uncję Złota

Paryż. (UPI) — Cena złota na wszystkich giełdach wzrosła w ciągu 90 minut o kilkanaście dolarów. W Hongkongu cena podskoczyła z $592 za uncję do $612.

Na wiadomość o "panicznym" kupowaniu złota w Hongkongu, cena cennego metalu podskoczyła również na giełdach europejskich, w Londynie o $43 za uncję, najwyższy skok w ciągu jednego dnia w dziejach złota.

Prezydent Odmówił Udziału w Debacie

(UPI) — Prezydent Carter ponownie odmówił wzięcia udziału w debacie kandydatów Partii Demokratycznej, organizowanej przez Newspaper Firm, The Des Moines Register i Tribune Co., której zamierzeniem było wspólne spotkanie przed przedwyborczym zebraniem obywateli zaplanowanym w Iowa na dzień 21 stycznia.

Przyczyną decyzji prezydenta była nierozwiązana sytuacja w Iranie.

Obecność Cartera w Washingtonie wydała się konieczna i zrozumiała wobec czego organizatorzy zaproponowali przeniesienie spotkania do Washingtonu na późniejszy termin.

Mimo to, prezydent odmówił przyjęcia zaproszenia aż do "momentu zażegnania kryzysu", co wywołało niezadowolenie zarówno wśród organizatorów debaty jak i innych kandydatów, którzy skłonni są sądzić, że chodzi tu wyłącznie o "uniki" i niechęć do konfrontacji.

Odmowa wydaje się nieco dziwna, tym bardziej, że postanowiono wykluczyć z dyskusji sprawę Iranu i inwazji ZSRR na Afganistan.

Poprzednio prezydent twierdził, że publiczne dyskusje na temat kryzysu irańskiego, mogą zaszkodzić amerykańskim zakładnikom.

Szwajcarzy Nie Chcą Pieniędzy

Saanen. (NYT) — W przeprowadzonym referendum mieszkańcy Saanen odmówili (głosami 221:97) zgody na uczynienie wyjątku i zezwolenie dygnitarzowi Arabii Saudyjskiej zakupienia willi górskiej.

Dygnitarz ten — Abdulah Mahdi z Saudyjskiej Rady Lotnictwa Cywilnego — określany jako "dostojny gość, zamieszkujący w hotelu Palace", w pobliskim miasteczku Gstaad, gotów był nie tylko zapłacić za wspomnianą willę 1.5 miliona dolarów, ale oferował także lokalnym władzom $250,000 na rozwój planowanych przedsiębiorstw rolnych.

Szwajcarzy nie chcieli pieniędzy i odmowę swoją uzasadnili faktem, że i tak posiadłości, będące własnością cudzoziemców "przekraczają dozwolone granice".

Wąż w Silniku

Durban, RPA (UPI) — Dr Ahmed Suleman zaledwie tydzień jeździł swoim nowiutkim samochodem Alfa Romeo, gdy pewnego dnia silnik nie chciał zastartować. W warsztacie naprawczym stwierdzono, że w motorze nie było żadnej wady technicznej, natomiast znaleziono wokół wału rozrządczego zdechłego węża, który zaplątał się w pogoni za myszą. Rachunek warsztatu wyniósł $960, których dr Suleman nie chce zapłacić, zasłaniając się gwarancją fabryczną. Z kolei zakłady Alfa Romeo twierdzą, że gwarancja nie pokrywa pogoni węża za myszą. Sprawa jest w sądzie.

Dziewiąta Symfonia Po Chińsku

Pekin. (UPI) — Wielka orkiestra złożona z muzyków, którzy byli prześladowani w okresie "rewolucji kulturalnej", pod batutą dyrygenta Seiji Ozawy z Bostońskiej Orkiestry Symfornicznej, po raz pierwszy od 20 lat wykonała dla audytorium chińskiego Dziewiątą Symfonię Beethovena.

Finałową kantatę "Odę do radości" odśpiewał po chińsku, nie zaś w oryginalej wersji niemieckiej, 150-osobowy chór.

Pierwszy skrzypek chińskiej orkiestry Li De Lun, któremu "kulturalni rewolucjoniści" złamali rękę, przypomniał, że kiedyś — przed konwulsjami "rewolucji" — Pekin miał więcej zespołów orkiestralnych niż Nowy York.

"Podrzędna Rola Dla Kapitalistów"

Managua, Nikaragua. (UPI) — Rewolucyjny rząd Nikaragui przywrócił zawieszone 6 miesięcy temu prawa cywilne i przyrzekł w ogłoszonym wczoraj orędziu, że "kapitaliści będą spełniać podrzędną rolę w polityce ekonomicznej kraju".

W tzw. "Planie 80" rząd stwierdza, że prywatny sektor będzie poddany programowi, który co prawda nie wpłynie ujemnie na jego interesy, jednakże podporządkuje je interesom większości.

Minister planowania, Henry Ruiz powiedział, że straty w produkcji podczas 1979 roku wyniosły $100 milionów, a faktycznie zarobki robotników spadły z powodu inflacji o 70%.

Rząd Nikaragui zamierza zredukować inflację do 19% w 1980 roku i doprowadzić do wzrostu dochodu narodowego o 22%.

Cele te pragnie osiągnąć poprzez ponowne podjęcie produkcji płótna, kawy, cukru, bananów i mięsa oraz stworzenie większej ilości miejsc pracy dla obywateli, których połowa zatrudniona jest w rolnictwie.

Rząd postanowił również zrezygnować z pośredników sprzedających produkty Salvadoru odbiorcom z zagranicy i pobierającym znaczną część należności, co zaoszczędzi mu znaczne sumy.

Nikaragua ma nadzieję na stworzenie nowych 90,000 miejsc pracy.

Oznacza to, że 146,000 osób nadal pozostanie bez zatrudnienia.

Minister Ruiz podkreślił, że wykonanie "Planu 80" w znacznej mierze zależy od zrozumienia konieczności wprowadzenia w każdym domu oszczędności.

Lepiej Późno . . .

Menesqueville, Francja (UPI) — Para staruszków 78-letni Rene Cahagne i 98-letnia Marie-Angele Millet, którzy przez 44 lata żyli ze sobą bez ślubu, postanowili zalegalizować swój związek.

W dzień Nowego Roku zawarli ślub kościelny, który ojcowie miasteczka uhonorowali specjalnym bankietem.

"Małżonkowie dali przykład wielu młodym ludziom, którzy tylko myślą jak zerwać ustanowione związki lub przeciąć wszelkie powiązania" — powiedział w przemówieniu bankietowym mer miasteczka.

Wilki w Hiszpanii

Burgos. (UPI) — W hiszpańskiej prowincji Burgos na północ od Madrytu stada wilków atakują stada owiec. W dwóch atakach drapieżniki zagryzły około 300 owiec.

Orędzie o Stanie Unii

Washington, DC. (Inf. wł.) — Biały Dom ustalił, że doroczne prezydenckie Orędzie o stanie Unii prez. Jimmy Carter wygłosi w środę, 23 stycznia.

Kongres zbierze się na nową sesję w dn. 22 stycznia.

Carter Zamierza Wycofać Sprawę SALT II z Senatu

US Zabiega o Potępienie Akcji Sowietów Przez ONZ

Washington. (UPI) — Zródła rządowe doniosły o decyzji prez. Cartera o wycofaniu debat na temat układu o ograniczeniu broni strategicznej SALT II z Senatu, na nieograniczony okres czasu.

Decyzja zwrócenia się o odłożenie rozważań będzie stanowić jak dotychczas najmocniejszą odpowiedź prezydenta wobec inwazji Sowietów w Afganistanie.

Doradcy Białego Domu donoszą, że rząd zastanawia się nad innymi sposobami reakcji na działania ZSRR.

Jeden z nich uważa, że odpowiedź rządu US może poważnie wpłynąć na stosunki obu krajów na przeciąg następnej dekady.

Wczoraj prezydent odbył spotkanie ze swymi militarnymi i dyplomatycznymi doradcami, z którymi ustalił dalsze działania w stosunku do ZSRR.

Jego pierwszym postanowieniem było odwołanie ambasadora US, Thomasa J. Watsona z Moskwy.

Inne decyzje, które zapadły na wczorajszym posiedzeniu, nie zostały ujawnione.

Poinformowane źródła donoszą jednakże, że Stany Zjednoczone będą dążyły do potępienia działań Sowietów przez Radę Bezpieczeństwa.

"W chwili obecnej nie bierze się pod uwagę akcji militarnej" — powiedział jeden z przedstawicieli Bia-

(Ciąg dalszy na str. 6-ej)

Spotkanie Waldheim — Khomeini?

Teheran (UPI) — Sekr. gen. Kurt Waldheim odbył drugą w ciągu swego trzytygodniowego pobytu w Iranie, konferencję z ministrem spraw zagr. Sadegh Ghotbządeh, która trwała dwie godziny i 40 minut. Po konferencji odmówił ujawnienia tematów, oraz przebiegu dyskusji. Waldheim stwierdził, że byłoby rzeczą niewłaściwą ujawnianie szczegółów w trakcie rokowań. Dla dobra sprawy będzie lepiej, gdy na razie wstrzyma się od podawania szczegółów.

Min. Ghotbzadeh na pytania reporterów odpowiedział żartem, że 2 godz. i 40 minut z sekr. Waldheimem spędzili w milczeniu.

Władze irańskie podały do wiadomości, że przeszkodziły zamachowi na życie Waldheima przez "zagranicznych agentów." Nie podano jednak bliższych szczegółów. Wykrycie spisku na życie sekr. Waldheima skłoniło władze do odwołania jego wizyty w domach inwalidów — ofiar walk z policją za rządów szacha. Przed konferencją z min. Ghotbzadeh, Waldheim odwiedził cmentarz rewolucjonistów poległych w walkach z policją i wojskiem za rządów szacha.

Przedstawiciel sekr. gen. ONZ ujawnił, że istnieje możliwość spotkania Waldheima z faktycznym władcą Iranu — imamem Khomeini w jego domu w "świętym" mieście Qom, 80 mil na południe od Teheranu. Ministerstwo spraw zagr. podało do wiadomości, że z powodu spisku na życie Waldheima, nie będzie ujawniało zamierzonych przez niego wizyt, przed ich odbyciem.

Terroryści pilnujący zakładników w amerykańskiej ambasadzie otwarcie mówią, że nie wpuszczą Waldheima do gmachu, by odwiedził uwięzionych pracowników ambasady. Radykalne czasopismo muzułmańkie, kolportowane wśród terrorystów wokół ambasady, umieściło zdjęcia Waldheima ściskającego dłoń szacha Reza Pahlavi oraz z innych spotkań sekr. gen. ONZ z członkami rodziny szacha.

Kronika Stanisławowa

Swięto Trzech Króli

W niedzielę, dnia 6-go stycznia w czasie Mszy św. o godzinie 9:30 rano nastąpi poświęcenie mirry i kadzidła. Po każdej mszy św. w kruchcie kościoła uprasza się złożyć małą ofiarę.

Marszałkowie rozdadzą torebki z kadzidłem.

Przeniesiony

Dotychczasowy proboszcza ks. Ryszard Balasz, C.R. będzie przeniesiony do parafii Our Lady of Loretto w St. Louis, MO. na stanowisko proboszcza.

Zebranie Zarządu Wydziału K.P.A.

Kongres Polonii Amerykańskiej, Wydział na stan Illinois zawiadamia, że miesięczne zebranie Zarządu Wydziału odbędzie się w pierwszy poniedziałek miesiąca, 7-go stycznia 1980, w sali Koła SPR Nr. 31, 3242 N. Pulaski Rd. Początek zebrania o godz. 7:30 wiecz.

Apelujemy do wszystkich członków Zarządu o przybycie ze względu na ważność spraw, jakie będą omawiane.

Anna M. Rychlińska, prezes

Odczyt w St. Xavier College

Komendant Dennis Nowicki z chicagoskiej policji i dr. Robert Bursik wygłoszą odczyt pt. "Drogi Przestępstwa" w dniu 5-go stycznia w Saint Xavier College, 3700 W. 103-cia ulica. Początek o godz. 9-ej rano. Odczyty zostaną powtórzone w dniach 12, 19 i 26 stycznia.

Chce Korespondować . . .

Chris Zmudo, 18, ul. Wysockiego 23, 59—220 Legnica, Poland, uczeń Liceum Ogólnokształcącego, pragnie korespondować z rówieśniakami z USA. Interesują go: podróże, książki, zbiera płyty grup rockowych.

Instalacja Nowego Proboszcza

Ks. Prowincjał Franciszek Rog, C.R. udzieli ceremoni instalacji Nowego proboszcza Ks. Józefa Malczyk, C.R. na mszy św. o godz. 12-ej w południe w niedzielę, dnia 13-go stycznia. Ks. Malczyk, C.R. był nauczycielem szkoły średniej Webera.

Posiedzenia

W niedzielę, dnia 6-go stycznia o godz. 2-ej pp. posiedzenia mają: Niewiasty Różancowe: Apostolstwa Modlitwy; Tow. Małego Kwiateczka i Tow. Opieki św. Józefa Nad Nowicjatem.

Z Karty Załobnej

Ostatnio przenisół się do wieczności i pogrzeb jego odbył się z kościoła parafialnego: śp. Ryszard Kochański.

Niech odpoczywa w pokoju wiecznym.

Statystka

W roku 1979 odbyło się 54 pogrzebów; 30 ślubów; 132 chrztów i 101 przystąpiło do pierwszej Komunii św.

Pierwszy Piątek

W tym tygodniu przypada pierwszy piątek miesiąca. Msze św. o godz. 7:30 po polsku i o godz. 8:30 rano po angielsku.

Powrót Do Szkoły

Dzieci szkolne powrócą do szkoły parafialnej św. Stanisława Kostki w poniedziałek dnia 7-go stycznia.

Tow. Ratunkowe Kwików

Posiedzenie instalacyjne Tow. Ratunkowego Kwików odbędzie się w niedzielę, 6-go stycznia 1980 r., o godz. 2-ej po poł., w sali pnr. 5814 W. Fullerton Ave. Na posiedzeniu będzie można nabyć bilety na nasz bal karnawałowy, który odbędzie się 2-go lutego. Po posiedzeniu podany będzie obiad.

F. Banek, prezes
C. Walczak, sekretarz

KOUBA'S
Domowej Roboty "Hickory" wędzona
KIEŁBASA
5715 W. Cermak Rd., Cicero 863-2523
(dawniej Emily's Foods of 26th Street, Chicago)

"Where Quality Makes a Difference"
SLIZ'S POLSKI SKLEP
DELICATESSEN
Poleca Wysokiej Jakości Własnego Wyrobu
• POLSKĄ KIEŁBASĘ I INNE WĘDLINY •
Wielki Wybór Różnego Rodzaju Smakołyków
3116 W. 43rd STREET Tuż Przy Rogu ARCHER
Telefon LAfayette 3-9533
Oraz Drugi, Nowootwarty Sklep
6743 W. ARCHER • Tel. 229-1138

IDEALNY PODAREK
ALBUM
PAMIĄTKOWY
"PODRÓŻ JEDNOŚCI I NADZIEI
JAN PAWEŁ II W POLSCE"
Album jest bogato ilustrowany i zawiera obszerne fragmenty wszystkich homilii i przemówień, wygłoszonych przez Ojca św. w Polsce.
Cena $8.50
z opłaconą pocztą
Zamówienie proszę kierować
DZIENNIK ZWIĄZKOWY
6100 N. Cicero Ave., Chicago, Ill. 60646
Za zaliczeniem pocztowym
(C.O.D) nie wysłamy

TYLKO DO 6-go STYCZNIA
STARE CENY SAMOCHODÓW
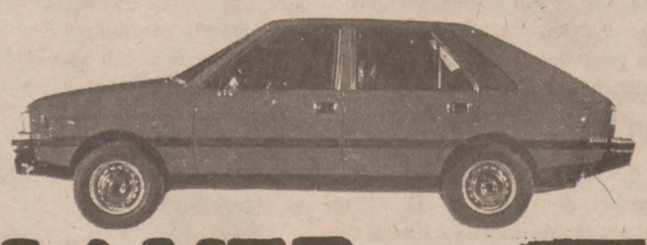
POLAMER
CENTRALA WYSYŁEK — DWA BIURA:
1113 N. ASHLAND, Chicago, Ill. 60622 Tel. 342-9851 i 342-9870
3101 MILWAUKEE, Chicago, Ill. 60618 Tel. 478-3540
własny parking z tyłu
UWAGA!: Duża różnica w cenach samochodów od 7-go stycznia.
O bliższe informacje prosimy telefonować bezzwłocznie.
Biuro będzie otwarte: czwartek, piątek, sobota i niedziela.
Poniedziałki, czwartki i piątki: 10-8 wieczór. Wtorki: 10-6 wieczór, soboty: 10-4 po poł., niedziele: 10-2 po poł.

Z Życia Organizacyjnego Z.N.P.

Tow. Wisła, Gr. 1919 ZNP

Tow. Wisła, Gr. 1919 ZNP, bezpośrednio po miesięcznym posiedzeniu odbędzie instalację zarządu na rok 1980 w niedzielę, dnia 13-go stycznia, w Domu SWAP, 4139 S. Kedzie, o godzinie 4 po poł. Zarząd Centralny ZNP reprezentować będzie skarbnik ZNP, E. Moskal.

Prosimy członków o liczne przybycie. Kolacja będzie podana. Donacja $3.00 od osoby przy wejściu.

S. Piekarczyk, prezes
C. Wolfe, sekr. prot.

Tow. Koło Wolności Grupa 1084 ZNP

Tow. Koło Wolności zawiadamia, że posiedzenie wyborcze i instalacyjne odbędzie się w niedzielę, 6 stycznia, w sali posiedzeń, 6005 W. Irving Park Rd., o godz. 2 po poł. Wszystkich członków prosimy o przybycie.

J. Brzeziński, prezes
J. Żukowski, sekr. prot.

Zebranie Instalacyjne Grupy 1900 ZNP

Posiedzenie instalacyjne Tow. "Polska w Ogniu", Gr. 1900 ZNP, odbędzie się w piątek, 4 stycznia, o godz. 9:00 wiecz., w "Louis Hall, 1001 N. Wolcott. Przysięgę od nowego zarządu odbierze skarbnik ZNP, E. Moskal. Po posiedzeniu odbędzie się przyjęcie.

T. Pyrchla, prez.; A. Nikiel, sekr.

Tow. Obrona Polski Grupa 712 ZNP

Tow. Obrona Polski, Gr. 712 ZNP, zawiadamia, że zebranie wyborcze zostało przełożone na dzień 5 stycznia o godz. 2:30 po poł. Zebranie odbędzie się w domu J. Węgrzyna, 5738 N. Mango Ave., tel. 775-3895.

E. Grysztar, prez.
J. Armatys, sekr. prot.

Zebranie Wyborcze Gminy 123 ZNP

W poniedziałek, 7 stycznia, odbędzie się zebranie delegacji Gminy 123 ZNP o godz. 7:30 wiecz., w sali Łączkowskich, 1425 W. 51 ul. Na zebraniu wybrany zostanie nowy zarząd — Dlatego urzędnicy poszczególnych Grup przynależnych do Gminy 123 proszeni są o dostarczenie mandatów dla swych delegatów.

T. Paczyński, prezes
A. Krok, sekr.

Gmina 39 ZNP

Posiedzenie wyborcze i instalacyjne Gminy 39 ZNP odbędzie się we wtorek 8 stycznia 80 r. w sali Paradise, 1758 w. 48-a ul. o godz. 7 wiecz. Po zebraniu loteria. Prosimy o przyniesienie fantów.

F. Goryl, prezes; **H. Mayer**, sekr. fin.

Grupa 1532 ZNP

Zarząd Grupy 1532 ZNP, Tow. Gwiazda Przyszłości Młodzieży Polskiej zawiadamia, że w dniu 4 stycznia 1980 r., o godz. 7:30 wieczorem, w sali Placówki 90 SWAP, przy 6005 W. Irving Park Rd., odbędzie się zebranie instalacyjne Grupy. Wszystkich członków prosimy o liczne przybycie.

St. Scibło, prezes
I. Czarnecki, sekr. prot.

Tow. Białego Orła Grupa 2727 ZNP

Posiedzenie Tow. Białego Orła, Grupa 2727 ZNP odbędzie się w piątek, 4 stycznia 1980 r. w Sali Weteranów 4800 S. Wood ul. Początek o godzinie 7:30 wiecz.

Prezes **Frank Goryl**, Kores. **W. Tokarz**

Tow. Kopiec Piłsudskiego Grupa 1972 ZNP

Posiedzenie i instalacja Towarzystwa Kopiec Piłsudskiego, Grupa 1972 ZNP oraz Gwiazdka dla dzieci odbędzie się w niedzielę, 6 stycznia 1980 r. o godz. 2 po poł. w sali Karlov klub, 4058 W. 47-ma ul.

Głównym gościem na instalacji będzie E. Moskal, Skarbnik ZNP.

Sekr. finan. będzie urzędował od godziny 1-ej po poł.

Zarząd Tow. zaprasza wszystkich członków ze swymi pociechami na instalację oraz na gwiazdkę.

Za zarząd:

M. Nowotarski, wiceprezes
A. Sławiński, sekr. prot.

Życie Na Europie?

Oakland, Calif. (UPI) — Uczony amerykański, współpracujący z ośrodkiem badań kosmicznych NASA, Richard C. Hoagland przypuszcza, że na jednym z czterech księżyców Jupitera, Europie, może istnieć życie.

Założenie to uczony opiera na wiadomościach dostarczonych na ziemię przez sztucznego satelitę Voyager II.

Okazuje się, że Europę pokrywa lód grubości 5 mil, który otacza ocean głębokości 60 mil.

Uczony zakłada, że pod tą naturalną pokrywą znajduje się woda.

Jeśli istnieje woda, podstawa wszelkiego życia, jest bardzo prawdopodne, że istnieje też jakaś forma życia.

Hoagland uważa, że życie w oceanie Europy nie tylko może, ale powinno istnieć, ponieważ w pewnym okresie czasu — miliony lat temu — ocean ten nie był pokryty lodem.

"Swojego czasu Jupiter był miniaturowym słońcem, które istniało jedynie przez krótki okres czasu ("jedynie" kilka milionów lat), w czasie którego Europa zdołała zdobywać wystarczającą ilość energii pozwalającej na rozwinięcie cząsteczek dających początek życiu.

Kiedy Jupiter zakończył swoją egzystencję jako słońce, Europa pokryła się lodem zatrzymując pod zewnętrzną powłoką składniki chemiczne konieczne do życia.

Dlatego też — zakłada Hoagland — na Europie musiała rozwinąć się pod lodową pokrywą jakaś forma życia.

No Waist Seam!

Printed Pattern

4558
SIZES 10½-20½
by Anne Adams

Soft draping, curved shoulder interest (stitching is optional)—this gentle dress is just the thing for days and small evenings that linger into the small hours.

Printed Pattern 4558: Half Sizes 10½, 12½, 14½, 16½, 18½, 20½. Size 14½ (bust 37) takes 2 5/8 yards 45-inch.

$1.75 for each pattern. Add 50¢ for each pattern for first-class airmail and handling. Send to:

Anne Adams, Dept. 10, Polish Daily Zgoda, 243 W. 17th St., New York, NY. 10011.

Print NAME, ADDRESS, ZIP, SIZE and STYLE NUMBER.

Clothing costs are going up, up, up! Save $$$, update your wardrobe with our NEW FALL-WINTER PATTERN CATALOG. Over 100 styles plus free $1.50 pattern coupon. Catalog, $1.

127—Afghans 'n' Doilies ..... $ $1.50
129—Quick/Easy Transfers $1.50
130—Sweaters—Sizes 38-56 ..... $1.50
131—Add a Block Quilts $1.50

Henryk Sienkiewicz

Pan Wołodyjowski

156 (Ciąg Dalszy)

Nie było już czasu na nic, nawet na to, by pomyśleć, co się stało; nawet na to, by się przerazić. Orkan ludzki, straszniejszy i bardziej wściekły od burzy, zwalił się na obozowisko.

Zanim Tuhaj-bejowicz zdołał jednym krokiem cofnąć się ku namiotowi, rzekłbyś: nadludzka siła porwała go i podniosła od ziemi; nagle uczuł, że cisną go jakieś straszne objęcia, że od tego uścisku gną się jego kości, pękają żebra, przez chwilę dojrzał jakby we mgle twarz, od której wolałby widzieć szatańską, i omdlał.

A tymczasem rozpoczęła się bitwa, a raczej rzeź okropna. Burza, ciemność, nieznana liczba napastników, nagłość napadu i rozegnanie koni sprawiły, że Lipkowie nie bronili się niemal wcale. Ogarnęło ich po prostu szaleństwo strachu. Nikt nie wiedział, dokąd uciekać, gdzie się chronić; wielu nie miało przy sobie broni, wielu napad pochwycił we śnie — więc odurzeni, obłąkani z przerażenia, zbijali się w gęste kupy tłocząc się, przewracając, depcąc. Parły ich i obalały piersi końskie, cięły szable, miażdżyły kopyta. Nie tak wicher łamie, niszczy i pustoszy młody bór, nie tak wilcy wżerają się w stado oślepłych owiec, jak tratowali i cięli ich dragoni.

Z jednej strony obłęd, z drugiej wściekłość i zemsta dopełniały rozmiaru klęski. Potoki krwi pomieszały się z deszczem. Lipkom zdawało się, że niebo się na nich wali, że ziemia rozstępuje się pod ich nogami. Łoskot grzmotów, huk piorunów, szum dżdżu, ciemność, groza burzy wtórowały strasznymi odgłosami rzezi. Konie dragońskie, ogarnięte również przerażeniem, rzucały się jak szalone w gęstwę ludzką, rozrywając ją, łamiąc i ścieląc pokotem na ziemi.

Wreszcie mniejsze kupy poczęły pierzchać, ale do tego stopnia straciły świadomość miejsca, że uciekały kołem po pobojowisku, zamiast uciekać przed siebie — i uderzając często o siebie, jak dwie przeciwległe fale, biły się ze sobą, przewracały się wzajem i szły pod miecz.

Wreszcie rozproszono resztki zupełnie, rozegnano i cięto w ucieczce i w pogoni bez miłosierdzia, nie biorąc nikogo żywcem, depóki trąbki w obozowisku nie odwołały pościgu.

Nigdy napad nie był bardziej niespodziany, ale też nigdy klęska straszniejszą. Trzystu ludzi rozpędziło w cztery strony świata blisko dwa tysiące wybornej jazdy przewyższającej nieskończenie sprawnością zwykłe czambuły. Większa część jej leżała mostem wśród czerwonych kałuż utworzonych przez deszcz i krew. Reszta w rozproszeniu uchroniła głowy dzięki ciemności i umykała pieszo, na oślep, nie wiedząc, czy nie biegnie znów pod nóż. Zwycięzcom pomogła burza i pomroka, jakby gniew boży walczył po ich stronie przeciw zdrajcom.

Noc już zapadła zupełna, gdy Nowowiejski wyruszył na czele dragonów na powrót ku granicom Rzeczypospolitej. Między młodym porucznikiem a wachmistrzem Luśnią szedł koń tabunny, na którego grzbiecie leżał skrępowany powrozami wódz wszystkich Lipków, Azja Tuhaj-bejowicz, omdlały i z połamanymi żebrami, ale żyw.

Oni zaś obaj spoglądali na niego co chwila tak uważnie i troskliwie, jakby skarb wieźli i bali się go uronić.

Burza poczęła przechodzić; po niebie cwałowały jeszcze gromady chmur, ale w przerwach między nimi poczęły świecić gwiazdy, odbijając się w jeziorkach wody utworzonych na stepie przez ulewę.

W oddali, w stronie granic Rzeczypospolitej, huczał jeszcze od czasu do czasu grzmot.

ROZDZIAŁ XLIX

Zbiegowie lipkowscy dali znać o klęsce ordzie białogrodzkiej, gońce zaś od niej ponieśli wieść do Orduihamajunu, to jest do cesarskiego obozu, w którym nadzwyczajne uczyniła wrażenie. Pan Nowowiejski nie potrzebował, prawdę mówiąc, umykać zbyt spiesznie ze swoim łupem do Rzeczypospolitej, bo nie tylko w pierwszej chwili, ale i przez dwa następne dni nikt go nie gonił. Sułtan zdumiał się tak, że nie wiedział, co począć. Na razie wysłał czambuły białogrodzkie i dobrudzkie, by sprawdziły, jakie wojska są w okolicy. Te poszły niechętnie, bo im o własną skorę chodziło. Tymczasem wieść, podawana z ust do ust, urosła do rozmiarów znacznej klęski. Tych z mieszkańców głębokiej Azji lub Afryki, którzy nigdy dotąd nie chodzili na wojnę do Lechistanu, a słyszeli z opowiadań o strasznej jeździe niewiernych, zdjął strach na myśl, że znajdują się wobec tego nieprzyjaciela, który nie czeka na nich w swych granicach, ale szuka ich w samym państwie padyszacha. Sam wielki wezyr i "przyszłe słońce wojny", kajmakan Czarny Mustafa, nie wiedzieli również, co o tym napadzie myśleć. Jakim sposobem ta Rzeczpospolita, o której bezsilności mieli jak najdokładniejsze relacje, występowała nagle zaczepnie, tego nie umiała odgadnąć żadna turecka głowa, dość, że pochód okazał się być odtąd mniej pewnym i mniej do łatwego triumfu podobnym. Sułtan na radzie wojennej przyjął i wezyra, i kajmakana z groźnym obliczem.

— Zwiedliście mnie — mówił — nie muszą Lachowie być tak słabi, skoro sami nas aż tu szukają. Mówiliście, że Sobieski nie będzie Kamieńca bronił, a owóż pewnie to on z całym wojskiem przed nami. . .

Wezyr i kajmakan próbowali tłumaczyć panu, że mogła to być jakaś luźna wataha zbójecka, ale wobec znalezionych muszkietów i troków, w których były kolety dragońskie, sami w to nie wierzyli. Niedawna, nad wszelką miarę zuchwała, a jednak zwycięska wyprawa Sobieskiego na Ukrainę pozwalała przypuszczać, że groźny wódz i teraz wolał zaskoczyć nieprzyjaciela.

— Nie ma on wojsk — mówił po wyjściu z rady wielki wezyr do kajmakana — ale lew w nim mieszka trwogi nie znający; jeśli choć kilkanaście tysięcy zebrał i jest tu, tedy w krwi pójdziemy do Chocimia.

— Chciałbym się z nim zmierzyć — rzekł młody Kara Mustafa.

(Ciąg Dalszy Nastąpi)

KRONIKA TROJCOWA

Święcenie

6 stycznia podczas pierwszej Mszy św. o godzinie 7:30 poświęcimy mirę, kadzidło i kredę na pamięć Mędrców Swiata, którzy otworzywszy swe skarby, ofiarowali Nowonarodzonemu dary.

Kopertki Kościelne 1980

Kto nie jest rejestrowany w parafii może wziąść kopertki bez nazwiska do użytku. Prosimy napisać nazwisko i adres na kopertkach.

Zmarła

Natalie Gorski. Módlmy się o jej duszę i zmarłych parafian.

W roku 1979 — liczba pogrzebów — 65, ślubów — 3, chrztów — 8.

Osób na nabożeństwach niedzielnych: 550—600.

Chorzy

Prosimy o modlitwę za chorych— Genowefa Sadowska, Zygmunt Piechocki, Lillian Moritz, Anna Staniec, Mildred Szatkowski, Aleksandra Muleronek, Louis Syszlak, Walter Straube, Alber i Helena Łapa, John Dombrowski, Józef Plichta, Jan Zwirowski, Michael Gajewski, Anna Cygan, Józef Szaflik, Mary Kustron, Janina Kuprianczyk, Rose Oczkowska, Andrew Krock, Weronika Ziembińska, Rozalia Stachura, Zofia Nelson.

Imigranci

W miesiącu styczniu są obowiązani meldować się. Należy Formularz 1-53 wypełnić i wysłać aby uniknąć deportacji.

Zmiana Na ogrzewanie Gazem

Jak inne kościoły, tak i Trójcowo pod ciężarem ogromnej opłaty za olej robi starania by ogrzewać gazem, który jest o wiele tańszym. Ostatnia przysyłka oleju kosztowała $3,281.20.

Pokwitowanie

Za ofiary na kościół w roku 1979 można otrzymać listownie lub w biurze parafialnym. Prosimy zawiadomić sekretarkę. Wszystkim ofiarodawcom którzy wiernie utrzymywali Trójcowo wyrażamy wdzięczność.

W Sobotę i Niedzielę Wieczerza Wigilijna u Księcia Radziwiłła

W tę sobotę i niedzielę, 5 i 6 stycznia, w Lane Technical Audytorium zaprezentowane będzie Polonii Chicagoskiej wspaniałe i barwne widowisko świąteczne p.t. Wieczerza Wigilijna u księcia Radziwiła Panie Kochanku.

Tylko trzy przedstawienia, bilety w zwykłych miejscach przedsprzedaży.

Spiewy, tańce, kolędy, recytacje, barwne kostiumy, doskonały zespół artystów sceny i estrady polskiej. Najlepsze recenzje z Nowego Yorku, Toronto i innych miast, gdzie zespół ten już wystąpił dotychczas.

● KUPUJCIE W SKŁADACH ● KTÓRE OGŁASZAJA SIE W DZIENNIKU ZWIĄZKOWYM

Opłatek u Pancerniaków

W sobotę, 5 stycznia 1980 r., o godz. 6:30 wiecz., w sali Lusaka Mission, 6965 W. Belmont Ave., Stowarzyszenie 1. Dywizji Pancernej urządza tradycyjny "Opłatek", na który jaknajserdeczniej zaprasza wszystkich kolegów z rodzinami, przedstawicieli i członków Bratnich Organizacji.

Zgłoszenia na telefony: 286-8583 lub 685-6745.

Za Zarząd: Józef A. Lubecki, prezes; Władysław Lis, sekretarz.

Honorowi Dawcy Krwi

Jak w latach ubiegłych miesiąc styczeń proklamowany został miesiącem honorowego oddania krwi. Wszyscy zainteresowani mogą zgłaszać się do lokalnych szpitali lub miejskich punktów przyjmujących krew. Po bliższe informacje można telefonować pod nr. 477-7500.

Kongr. Derwiński w Nowej Roli

Washington, D.C. (Inf. wł.) — Wobec nieobecności przywódcy republikańskiej mniejszości w Izbie Reprezentantów, kongr. John Rhodes z Arizony, rolę urzędującego przywódcy w czasie sesji Izby w dn. 27 grudnia spełniał kongr. Edward Derwiński z Illinois.

Opłatek u Kombatantów

Zarząd SPK Koła Nr. 31 im. 2 Korpusu przypomina, że tradycyjny "Opłatek" odbędzie się 6 stycznia 1980 r., o godz. 3:00 po poł., w Domu Kombatanta, 3242 N. Pulaski Rd. W programie artystycznym wezmą udział: D. Bąk, prof. R. Rygiel i J. Sołohub.

Zarząd uprzejmie prosi przyjaciół i sympatyków Koła o przybycie na tę uroczystą imprezę.

Przeciętny Amerykanin

Washington. (UPI) — Przeciętny Amerykanin jest żonaty, biały, ma 30 lat i boryka się z kłopotami finansowymi.

Dane te ukazały się w książce statystycznej Biura Statystycznego na 1978 rok, w którym ludność Stanów wyniosła 218.5 miliona osób, w tym 112 milionów kobiet i 106.5 miliona mężczyzn.

Przeciętny wiek białych obywateli wynosił 30.6 roku, czarnych — 24.3.

70.1% mężczyzn i 64.2% kobiet pozostawało w związkach małżeńskich. Jedynie 4.8% mężczyzn i 6.7% kobiet posiadało rozwody.

Na każde 1,000 osób, 5.1 wystąpiła o rozwód, na każde 1,000 osób zawierano 10.3 małżeństw.

W dalszym ciągu przeciętny Amerynin jest pochodzenia anglosaskiego i wyznania protestanckiego.

Grupa ta stanowi największą grupę etniczną (25.9% całej ludności), wyprzedzając grupę pochodzenia niemieckiego (20.5%).

Znacznie wzrosła liczba ludności "kolorowej", która w 1960 roku stanowiła 12.6% a w roku ub. 16.1% całej populacji.

INTERCONTINENTAL TRAVEL
Oficjalny Dealer
KONTO "A"
Samochody, mieszkania, domy, pieniądze, paczki

Podwyżka Cen Samochodów
$ 500
od 7-go Stycznia 1980 roku

Przyjmujemy wpłaty systemem ratalnym. Gwarantujemy ceny odbioru samochodów po starej cenie, zamówionych dnia 7-go stycznia włącznie.

W Chicago Przyjmuje Zlecenia

CENTRALA WYSYŁEK
INTERCONTINENTAL TRAVEL LTD.
Stanisław Łobodzinski
•3055 N. Milwaukee Ave.
•5047 S. Ashland Ave.
•1650 W. 48th St.
•1050 N. State St.
Założono 1956 r.

OKAZJA
ZDJĘCIA PASZPORTOWE

2 Biało Czarne $2.00 z Kuponem do 15-go Stycznia

(24 HR) 772-8010
Słuchajcie Programu Radiowego

Polska Panorama
w każdą sobotę
od 5:30-6:30 p.m.

WOPA
1490 AM

Get More for Your Money

on $10,000 MONEY MAKER Certificate of Deposits at

STANDARD FEDERAL SAVINGS

Assets Over $500 Million

HOME OFFICE:
4192 Archer Avenue
Phone: 847-1140

Garfield Ridge:
6141 Archer Avenue
Phone: 767-5200

47th and Rockwell:
2555 West 47th Street
Phone: 523-1083

Hickory Hills:
9357 South Roberts Road
Phone: 598-5050

Hickory Hills:
Hill Creek Shopping Center
Phone: 599-1977

Downers Grove:
5100 Forest Avenue
Phone: 963-1140

Lombard:
23 North Main Street
Phone: 627-1140

Aurora:
301 West Galena Boulevard
Phone: 892-1140

Boulder Hill:
21 Boulder Hill Pass
Phone: 897-1166

Certificate of Deposit interest deposited in a Standard Plus savings account monthly.

Federal law prohibits compounding of interest on 26 week $10,000 minimum certificates of deposit. However, we are permitted to pay interest on a monthly basis and automatically transfer this amount to your Standard Plus savings account where it will be compounded daily at 5½%. This is higher than any bank can pay. It is a money making combination that provides you with a better return than a regular 26 week certificate.

Stop in or call a Standard Federal Savings Counselor for complete information on our Money Maker certificates and the Standard Plus account.

Regulations require a substantial interest penalty for withdrawal of certificate principal prior to maturity.

Dziennik Związkowy POLISH DAILY ZGODA
(USPS 163-400)
Second-Class Postage Paid at Chicago, Illinois
Published Daily except Saturdays and Sundays at
ALLIANCE PRINTERS AND PUBLISHERS, INC.
6100 N. Cicero Ave., Chicago, Ill. 60646
JAN F. KRAWIEC, Redaktor Naczelny *EDWARD C. RÓŻAŃSKI, Zarządca*
Telefon do Redakcji przed 7:30 rano 286-0141
Telefon wszystkich Biur 286-0141. Rękopisów i fotografii Redakcja nie zwraca.

WARUNKI PRENUMERATY

WYSYŁAMY PRZEZ POCZTĘ W STANACH ZJEDN. i W KANADZIE

Codzienne i Weekendowe		Tylko Weekendowe Wydanie	
Rocznie (1 yr.)	$31.50	Rocznie (1 yr.)	$10.25
Półrocz. (6 mos.)	18.00	Półrocz. (6 mos.)	6.75
Kwartal. (3 mos.)	10.50	Kwartal. (3 mos.)	4.00
Miesięcz. (1 mo.)	5.00		

W kioskach (News-Stands) — pojedyńczy
Numer Codzienny (Single Daily Copy) . . . . . 25¢

DO INNYCH KRAJÓW:

Codzienne i Weekendowe		Tylko Weekendowe Wydanie	
Rocznie (1 yr.)	$41.00	Rocznie (1 yr.)	$13.00
Półrocz. (6 mos.)	25.00	Półrocz. (6 mos.)	9.50
Kwartal (3 mos.)	15.00	Kwartal. (3 mos.)	6.00

W kioskach (News-Stands) — pojedyńczy
Numer Weekendowy (Single Week-End) . . . . . 30¢

Sankcje Przeciw Iranowi

Sankcje mogą okazać się mieczem dwusiecznym, ostrzegają niektórzy dyplomaci i komentatorzy, a także rozsądniejsi Irańczycy. Są oni przekonani, że sankcje ONZ na żądanie Stanów Zjednoczonych nie odniosą pożądanego przez Washington skutku. Zakładając nawet, że alianci w Europie i Japonia ograniczą znacznie swoje stosunki handlowe z Iranem, Rosja i jej "satelici" w Europie będą pokryjomu dostarczali Iranowi wszystko po cenach wyższych od rynkowych.

Rosja Sowiecka już dostarcza Iranowi dużo towarów drogą kolejową. W kołach dyplomatycznych panuje przekonanie, że Rosja będzie kupowała w Europie Zachodniej lub w Stanach Zjednoczonych różne produkty rzekomo dla siebie i odsprzedawała je Iranowi. ONZ nie ma aparatu zdolnego kontrolować wszystkie drogi wiodące do Iranu i sprawdzać, które państwo łamie sankcje.

Sankcje nigdy nie były skuteczne. Nie wywołały trudności we Włoszech Mussoliniego po inwazji Abisynii, ponieważ do uchwały Ligi Narodów nie zastosowały się Niemcy Hitlera. Nie zmusiły rządu białych w Rodezji do kapitulacji, mimo, że ten kraj nie posiada pożądanego produktu jak ropa naftowa i nie ma dostępu do morza. Iran, otrzymujący około $2 biliony miesięcznie za ropę naftową — i mający dostęp do morza, znajduje się w znacznie lepszej sytuacji niż Rodezja.

Na świecie nie brak rządów i handlarzy międzynarodowych gotowych dla zysku ignorować sankcje przeciw Iranowi zarządzone przez ONZ. W dodatku zastój ekonomiczny w Iranie spowodował zmniejszenie importu. Ponieważ wiele irańskich fabryk stanęło, a 4 miliony ludzi jest bez pracy, zapotrzebowanie na części do amerykańskich maszyn i urządzeń spadło znacznie. Przemysł naftowy, jedyna gałąź gospodarki uruchomiona w całości przez rewolucjonistów, bez trudności otrzyma wszystko co mu będzie potrzebne za pośrednictwem państw zachodnich i Japonii, które importują ropę z Iranu.

To samo odnosi się do żywności, której głównym dostawcą za szacha były Stany Zjednoczone. Rząd rewolucyjny, przed opanowaniem ambasady Stanów Zjednoczonych przez motłoch w Teheranie, zawarł umowy na dostawę żywności z Australią i Nową Zelandią.

Niektórzy obserwatorzy polityczni twierdzą, że wbrew pozorom, Khomeini jest sprytnym politykiem, umiejącym zwiększać swoją popularność. Rozpętanie nienawiści do Stanów Zjednoczonych i opanowanie ambasady z pracownikami przez motłoch, miało na celu odwrócenia uwagi najbardziej czynnych, radykalnych elementów, od pogarszającej się z dnia na dzień sytuacji ekonomicznej. Sankcje byłyby przysłowiową wodą na młyn Khomeiniego. Wywołały by furię społeczeństwa, którą by rozniecał, zrzucając odpowiedzialność za braki i trudności ekonomiczne na Stany Zjednoczone. Przycichła by podnosząca nieśmiało głowę opozycja i sankcje zamiast przyśpieszyć upadek, mogą przedłużyć rządy Khomeiniego. W rezultacie, nawet po jego odejściu poprawa stosunków irańsko-amerykańskich byłaby niemożliwa, natomiast wzrosły by wpływy Rosji Sowieckiej, która w okresie "amerykańkich sankcji" — "uratowała" Iran przed katastrofą.

Nad powyższymi rozważaniami zachodnich dyplomatów, oraz niektórych Irańczyków, nie można przejść do porządku dziennego. Sankcje mogłyby osiągnąć cel, gdyby cały świat, łącznie z Rosją Sowiecką, zerwał całkowicie stosunki handlowe z Iranem. Wiemy, że do tego nie dojdzie. Wobec tego sankcje będą miały tylko moralne znaczenie. Będą potępieniem barbarzyńskiej akcji rewolucjonistów irańskich i moralnym poparciem stanowiska Stanów Zjednoczonych.

"Ofensywa Eksportowa"

Coraz większy i kosztowniejszy import ropy naftowej jest główną przyczyną deficytu handlowego i ujemnego bilansu płatniczego, a te czynniki powodują spadek wartości dolara. Nic więc dziwnego, że w Washingtonie mówi się coraz więcej o "ofensywie" eksportowej.

Wbrew pozorom nie jest to zadanie łatwe. Stany Zjednoczone nie mają długich tradycji handlowych na arenie międzynarodowej. Przez dziesięciolecia były krajem samowystarczalnym, a wywoziły przeważnie produkty na które miały prawie monopol, jak bawełnę, ostatnio komputery i samoloty, lub żywność, której brak w świecie. W okresie uprzemysławiania importowano maszyny i urządzenia fabryczne z Anglii i Niemiec. Dopiero w ostatnich latach zaczęła wzrastać zależność od zagranicy. Zaczęliśmy importować rudę żelazną i różne minerały, wreszcie ropę naftową.

Okazuje się, że zarządy większości amerykańskich firm przemysłowych nie mają pojęcia, jak zabrać się do eksportu, choć mają produkty, które z powodu dewaluacji dolara mogą skutecznie konkurować z innymi na rynkach międzynarodowych. Jest to przykra sytuacja, która utrudnia przeprowadzenie na wielką skalę "ofensywy esportowej".

Brak doświadczenia w handlu międzynarodowym jest tylko jedną stroną medalu. Fimy, które wiedzą jak zabrać się do eksportu — nie spieszą się go tego, mimo nacisków rządu. Powodem jest labirynt, często sprzecznych z sobą ustaw i przepisów wykonawczych około 12 różnych departamentów i agencji federalnych, regulujących wymianę handlową z zagranicą.

Dla uzyskania zezwolenia eksportowego potrzeba wypełnić stertę formularzy. Do tego są potrzebni wysoko płatni prawnicy, rachmistrzowie itd. W dodatku firma naraża się na niebezpieczeństwo ujawnienia swoich tajemnic przed konkurentami zagranicznymi. Uzyskanie kredytów jest również trudne i wymaga czasu. Prawa przeciw dawaniu łapówek zagranicznym klientom lub ich przedstawicielom są jedną z największych kłód na drodze amerykańskich eksporterów, ponieważ na Bliskim Wschodzie i w większości państw Ameryki Łacińskiej bez łapówki nie można niczego załatwić. W rezultacie amerykańskie firmy tracą na rzecz europejskich lub japońskich konkurentów (którzy dają łapówki) zamówienia na setki milionów dolarów.

Apele do małych firm, ażeby zainteresowały się eksportem pozostaną na papierze, ponieważ nie stać ich na kosztownych doradców i długie starania o uzyskanie zezwolenia, kredytów itd. W obecnych warunkach tylko wielkie firmy mogą sobie pozwolić na ryzyko zaangażowania się w handlu międzynarodowym.

Zaradzić trudnościom, przynajmniej częściowo ma projekt ustawy sen. Gaylord Nelsona z Wisconsin (S. 2040), która przewiduje pomoc stanową dla małych firm, chcących eksportować swoje wyroby, w uzyskiwaniu zezwoleń, kredytów i wypełniania stosów formularzy dla biurokracji federalnej.

Nie jest to jedyny projekt, ale jeden z najważniejszych, na drodze do ułatwienia eksportu, jaki będzie tematem dyskusji Kongresu, gdy zbierze się na drugą sesję w styczniu. Ponieważ przekonanie, że Stany Zjednoczone muszą więcej eksportować, by płacić za ropę naftową i inne artykuły, które muszą sprowadzać, dotarło nawet do Kongresu, można spodziewać się, że ustawodawcy ułatwią "ofensywę eksportową".

To i Owo

140 naczyń różnych rozmiarów i gatunków pojawiło się na licytacji w Bayreuth (NRF). Była to pierwsza w świecie sprzedaż na wielką skalę staroświeckich przedmiotów, które delikatnie określa się jako "chamber pots". Większość z nich była z fajansu i porcelany, niektóre prześlicznie zrobione w kwiaty, ptaszki, zawijasy, serduszka i nawet . . . lwy. Były też egzemplarze ze szkła, cyny, mosiądzu i miedzi. Bardzo wysoką cenę osiągnęło nocne naczynie z 17 wieku, białe z niebieskimi lewkami, bo aż 1150 dolarów, ale jeszcze więcej zapłacono za 19-wieczny pojemnik w kształcie wazy do zupy (z pokrywką!) — 1250 dolarów. 630 dol. osiągnęło naczyńko "damskie" uformowane jak sosjerka, zdobne w lilie i motylki, natomiast ogłaszany szumnie "królewski garnek z Windsoru" z herbem i inicjałem "GR" nie pojawił się w ogóle na licytacji. Jest obawa, że stłukł się po drodze.

* * *

Polska i Węgry mają ochotę zarobić grubsze pieniądze na zagranicznych miłośnikach hazardu. Nawiązano kontakty z austriackimi specjalistami od rulety, wytrawni krupierzy mają uczyć polskich i węgierskich kandydatów na te stanowiska itd. Oferowano nawet Austriakom 49 proc. zysku z kasyn gry "za żelazną kurtyną". Ale . . . od miejscowych obywateli profitu nie będzie: kasyna mają przyjmować wyłącznie zagraniczną "twardą walutę".

INNI PISZĄ:

Umieszczone poniżej opinie nie zawsze są zgodne ze stanowiskiem Redakcji.

"Sprzedawcy Obrazków"

THE ECONOMIST — Aresztowanie w ciągu jednego miesiąca 24 Polaków jest uważane przez niektórych za szwedzką odpowiedź na swoiste Polish jokes. Inni wyrażają przypuszczenia, że szwedzka służba bezpieczeństwa Sapo nie jest w takiej rozterce, jak by się to mogło postronnemu wydawać, ale rzeczywiście natrafiła na rozbudowaną siatkę szpiegowską.

Jednak większość Polaków aresztowanych w związku z podejrzeniem o działalność wywiadowczą na terytorium Szwecji, uwolniono, ponieważ policja nie była w stanie przedstawić dostatecznej ilości dowodów, aby wszcząć sprawę sądową. Aresztowanych deportowano do Polski.

7 listopada br. zatrzymano 11 Polaków — trzech w stolicy kraju, innych na prowincji, w południowej Szwecji. Tydzień później aresztowano kolejnych ośmiu. Wszyscy zatrzymani Polacy oświadczyli, że trudnili się sprzedażą obrazków i reprodukcji z Hongkongu. Ale wśród członków każdej grupy znaleziono mapy lub dokładne szkice z oznaczonymi na nich obiektami wojskowymi.

W końcu listopada aresztowano trzech Polaków, zatrzymanych w kopalni cynku, znajdującej się obok instalacji wojskowych. Następnego dnia zatrzymano jeszcze dwóch Polaków.

Szwecję odwiedza co roku około 30 tysięcy obywateli polskich. Na mocy porozumienia między dwoma krajami obywatele polscy i szwedzcy mogą przekraczać granicę bez wizy. Napływ Polaków niepokoił Szwedów w południowej części kraju, uskarżających się, że przybysze podejmują nielegalnie pracę zarobkową na farmach i w restauracjach, pobierając wynagrodzenie niższe od stawek wyznaczonych przez związki zawodowe.

Podobna fala aresztowań i zatrzymań zdarzyła się przed kilkoma laty. Nastąpiło to wkrótce po ogłoszeniu drukiem książki napisanej przez jugosłowiańskiego emigranta i zatytułowanej "Szpiegostwo sowieckie w Szwecji." Autor podkreślał, że wśród Polaków przybywających do Szwecji najczęściej zdarzają się szpiedzy ze względu na bezwizowy ruch turystyczny między obu krajami. Książka zyskała rozgłos, gdy wkrótce po jej publikacji aresztowano dwu Polaków, opisanych w niej jako szpiegów sowieckich. Zostali schwytani na szpiegostwie przemysłowym. Aresztowanych deportowano. Ostatnio także z Norwegii wydalono trzech polskich "studentów," których aresztowano pod zarzutem nielegalnego sprzedawania obrazków w strefie militarnej. Zdarzyło się to w ubiegłym miesiącu. I znów w posiadaniu aresztowanych znaleziono mapy z zakreślonymi na nich bazami wojskowymi.

Kłopoty Polonii Australijskiej

WIADOMOSCI POLSKIE (Sydney). — Coraz bardziej daje się we znaki brak ludzi chętnych do obejmowania stanowisk w zarządach organizacji. Z tego powodu mało co nie doszło do rozwiązania w 1977 r. takich organizacji jak Związek Polaków w Melbournie i K.S. Polonia, chociaż obie mają po ponad 200 członków. Polskie Koło Kulturalno-Artystyczne już drugi rok nie zwołało walnego zebrania, aby w ten sposób zapobiec rozleceniu się tej wielce zasłużonej placówki kulturalnej. Także z braku chętnych osób do pomocy w urządzaniu akademii, przestała być organizowana przez p. Zelickiego uroczystość Siódmej Swiecy, która czciła pamięć Polaków, którzy przypłacili życiem ratując Żydów podczas wojny.

Wokół tych spraw obracało się ostatnie zebranie przedstawicieli organizacji członkowskich Federacji Polskich Organizacji w Wiktorii (ub.r.). Pomimo tego w ostatnich dniach zrezygnowali ze swoich stanowisk sekretarze Fed. Pol. Org. w Wiktorii i Zw. Polaków. Federacja, w osobie Piotra Koziełła (odznaczonego z okazji ostatnich urodzin królowej Elżbiety II Medalem Brytjskiego Imperium), ma dobrego prezesa. Ale czy chociażby najlepsza osoba, najlepszy działacz społeczny, może w pojedynkę podołać wszystkim sprawom i kłopotom 20,000 Polonii melburneńskiej?

Kukła Moskiewska w Afganistanie

Nowy dyktator z łaski Moskwy w Afganistanie, Babrak Karmal (lat 50) jest synem generała i gubernatora prowincji. Po ukończeniu gimnazjum niemieckiego, studiował prawo na Uniwersytecie w Kabulu. Nie wiadomo kiedy stał się wyznawcą marksizmu-leninizmu. Na szerszą widownię wypłynął w 1973 r., gdy zorganizował największą w dziejach Afganistanu demonstracje przeciw traktatowi z Iranem o wyzyskaniu i podziale wody w rejonach granicznych. Karmal, wówczas poseł do parlamentu, uważał, że traktat jest krzywdzący dla Afganistanu.

Wrótce po tej demonstracji okres ograniczonej demokracji (od 1964 r.) został przerwany przez zamach stanu przeprowadzony przez premiera Mohammada Daoud, kuzyna króla, który obalił monarchię i proklamował republikę. Był to jeden z nielicznych bezkrwawych zamachów stanu.

Rozłam Wśród Komunistów

Partia Komunistyczna w Afganistanie dzieliła się na dwie zaciekle zwalczające się frakcje. Przywódcą "Ludowej Partii Demokratycznej" był poeta Muhammed Taraki, partii "Parcham" (Sztandar) Babrak Karmal. W 1978 r. na polecenie Moskwy obydwie partie połączyły się i przeprowadziły zamach stanu. Rodzina prez. Dauoda została wymordowana i Taraki objął władzę. Karmal zadowolił się drugim miejscem w rządzie. Wkrótce okazało się, że współpraca Karmala z Taraki, a szczególnie z jego "prawą ręką" Hafizullah Aminem jest niemożliwa. Po dwóch miesiącach, ażeby nie dopuścić do wybuchu otwartej walki, Taraki wysłał Karmala na stanowisko ambasadora w Pradze. Tam zastał go przewrót przeprowadzony przez Amina, który zgotował swemu przyjacielowi Taraki podobny los jaki spotkał ostatniego niekomunistycznego prezydenta — Daouda. Mordowanie obalonych władców nie jest czymś niezwykłym w Afganistanie, lecz ma długą tradycję.

Z objęciem władzy przez Amina, czołowi działacze partii "Parcham" znaleźli się w więzieniu. Karmal został wezwany do powrotu, ale znając Amina i tradycje polityczne swego kraju, "wybrał wolność" i pozostał w Czechosłowacji. Zmiana rządu w Kabule nie poprawiła sytuacji w kraju, lecz ją pogorszyła. Amin, jako wicepremier przy boku Taraki, był autorem "bezbożniczych" ustaw przeciw którym zbuntowała się ludność. Fanatyzm religijny wyznawców Marksa i Lenina zderzył się z fanatyzmem wyznawców Mahometa. Powstańcy opanowali znaczną część kraju i zagrażali stolicy. W nocy w Kabulu słychać było strzelaninę w sąsiednich górach. Moskwa zwiększyła pomoc, nie chcąc wypuścić Afganistanu ze swoich szponów, choć nie była zachwycona Aminem.

Zamach Amina i zamordowanie Taraki były dla Moskwy przykrą niespodzianką. Taraki zginął w tydzień po pobycie w Moskwie, gdzie obejmował go Breżniew a propaganda sowiecka przedstawiała jako "serdeczego przyjaciela krajów rad" i wiernego wyznawcę marksizmu-leninizmu".

Interwencja Sowiecka

Gdy okazało się, że Amin, mimo zwiększonej pomocy sowieckiej nie jest w stanie zaprowadzić porządku, postanowiono go usunąć, tradycyjnym zwyczajem afgańskim i zastąpić Babrakiem, który przebywał w Pradze. Ponieważ armia afgańska jest bardziej niż zdziesiątkowana i zdemoralizowana trzema przewrotami w ciągu 18 miesięcy, Moskwa musiała wysłać własne siły do przeprowadzenia zamachu i usunięcia Amina. Lądowanie samolotów sowieckich na lotniskach koło Kabulu nie zdziwiło nikogo, prawdopobnie także Amina, ponieważ od przewrotu komunistycznego na wiosnę 1978 r. napływ sowieckich "doradców" i broni stale wzrastał.

Nie wiadomo czy Babrak Karmal przybył z Pragi z pierwszymi jednostkami sowieckimi przeznaczonymi do przeprowadzenia zamachu, czy dopiero po zamordowaniu Amina. Dodajmy, że Amina nikt nie żałuje. Od objęcia władzy w dniu 14 września 1979 r. zwiększył on znacznie terror w stosunku do ludności i powstańców. Według wiarogodnych źródeł wymordował około 3,000 więźniów politycznych, wśród których byli także komuniści z partii "Parcham" Babraka Karmala.

Brutalne rządy na pewno nie zraziły Moskwy do Amina, ale stał się niewygodny, gdy muzułmanie w świecie, także w Rosji Sowieckiej, zaczęli go uważać za głównego wroga islamu. Udzielanie mu pomocy zwracało muzułmanów przeciw Moskwie.

Babrak Karmal zaczął swoje rządy od gestów pojednawczych, deklarując, że "władza należy do ludu" (a nie do dywizji sowieckich?). Nie omieszkał jednak dodać, że jego poprzednik był agentem "amerykańskiego imperializmu" i że dzięki pomocy sowieckiej" ostatnie ogniwa w łańcuchu imperializmu, faszyzmu i dyktatury w sercu Azji zostały rozerwane". Babrak przyrzekł podjęcie rokowań z powstańcami. Wobec tego w jakim celu Rosja Sowiecka przerzuciła kilka swoich dywizji do Afganistanu?

Być może, że Moskwa doszła do przekonania iż żaden rząd komunistyczny nie jest w stanie opanować sytuacji w Afganistanie. Od zamordowania Dauoda i objęcia władzy przez komunistę Taraki, "obecność" Rosjan w walce z opozycją do kolejnych reżimów była zbyt widoczna i nienawiść do sąsiadów w północy jest powszechna. Babrak jest powolnym "narzędziem Moskwy", a według zachodnich wywiadów ma on "charakter wybuchowy i jest wiernym wyznawcą moskiewskiej odmiany komunizmu".

(j. kr.)

Koniec Tyranów

Rok 1979 przejdzie do historii jako rok zmierzchu tyranów, wśród których znalazło się kilku bestii, jak Idi Amin w Ugandzie, "cesarz" Bokassa w Afryce Centralnej i Francisco Macias Nguema w Afryce Równikowej, którym mordowanie ludzi sprawiało przyjemność.

Dyktator Algerii, Houari Boumedienne zmarł, szach Iranu został zmuszony do opuszczenia kraju. To samo spotkało dyktatora Nikaragui, Anastasio Somozę. Prezydent Korei Południowej, Park, został zamordowany.

Trzymają się u władzy dyktatorzy komunistyczni, w większości bardziej tyrańscy od szacha czy Somozy. Josip Broz Tito rządzi Jugosławią od wojny, a sekretarzem partii jest od 1937 r.

Enver Hosha terroryzuje Albanię, od wojny, a na czele partii stoi od 1941 r. Kim Il Sung rządzi Koreą Północną od 1945 r., Todor Zhivkov — Bułgarią od 1954 r., Jones Kadar — Węgrami od 1956 r., Fidel Castro — kubą od 1959 r., Leonid Breżniew — Rosją Sowiecką od 1964 r., Nicolae Ceausescu — Rumunią od 1965 r., Gustaw Husak — Czechosłowacją od 1968 r., Edward Gierek — Polską od 1970 r.

Niestety, nie ma ruchów wyzwolenia w krajach, gdzie są one najbardziej potrzebne, gdzie od dekad realizje się orwellowski "Rok 1984". Ale system komunistyczny wprowadził tak bezwględny zamordyzm, że obalenie dyktatur od wewnątrz jest niemożliwe. Jeżeli nawet powstały sprzyjające warunki, jak na Węgrzech w 1956 r. i w Czechosłowacji w 1969 r., próbę wyzwolenia narodowego zmiiażdżyły czołgi sowieckie.

Rosja a Iran

Według wywiadów zachodnich, Rosja nie ma znanego i popularnego przywódcy religijnego lub politycznego w Iranie na którym mogła by polegać. Nie ma także wyższego wojskowego, swego ukrytego sympatyka. To utrudnia jej opanowanie Iranu.

Moskwa zwiększyła jednak swoje wpływy wśród młodych radykałów i "studentów" okupujących ambasadę amerykańską oraz demonstrujących na ulicach Teheranu przeciw Stanom Zjednoczonym.

Zdumienie P. Thatcher

Premier W. Brytanii, Margaret Thatcher jest zadowolona ze swojej wizyty w Washingtonie i ciepłej atmosfery jaka panowała podczas jej rozmów z prez Carterem. Jest jednak zdziwiona odmową prez. Cartera — zniesienia zakazu sprzedaży broni dla policji w Irlandii Północnej, nękanej terroryzmem.

Do utrzymania zakazu przyczynili się kongresmani irlandzkiego pochodzenia, głównie ze stanów Nowej Anglii, którzy zagrozili zmobilizowaniem wyborców irlandzkiego pochodzenia przeciw Prezydentowi, gdyby zgodził się na dostawy dla protestanckiej policji w Ulsterze.

DZIAŁ KOBIET

Święta, Święta, i Po Świętach...

Wszystkie nasze miłe czytelniczki gorąco namawiamy do biegania, najlepszego bodaj sposobu na schudnięcie i utrzymanie dobrej fizycznej kondycji, nie wspominając już o figurze. Przyznajcie się, że podczas świąt (i nie tylko) niejedna z was zapomniała o diecie i gramy zbędnego tłuszczu zagrażają teraz waszej urodzie. Najlepszym przeciwdziałaniem jest uprawianie sportów a najprostszym jest bieg. Biegają młodzi i starzy, biegają pośród drzew i ogrodów, na plażach i na ulicach wielkich miast. Zacznijcie i wy, a naprawdę poczujecie się zdrowsze i lżejsze. Kupcie dres swojemu mężowi i chłopcu, niech towarzyszą wam na codziennej choćby tylko 3 milowej trasie.

Wasze figury pozostaną smukłe i dziewczęce, tak długo, jak tylko same będziecie tego chciały.

Przepisy Kucharskie

Grzanki

Grzanki to szybka, smaczna a często i wykwintna potrawa, zarówno dla domowników, jak też i nieoczekiwanych gości.

Grzanki są smaczne, wszyscy je bardzo lubią, są efektowne, a przede wszystkim można je zrobić niemal z niczego, a w każdym razie z tak małej ilości wędlin czy pasztetu, których nie można podać na półmisku. Do przygotowania grzanek konieczne jest czerstwe pieczywo pszenne lub pszenno-żytnie i ser (najlepiej szwajcarski).

Oto nasze propozycje:

Grzanki z Parówkami

8 kromek pieczywa, trochę masła, 4 parówki, 4 młode cebule, łyżka koncentratu pomidorowego, 2 łyżki tartego sera, szczypta mielonej papryki.

Kromki pieczywa posmarować cienko masłem lub margaryną, a następnie koncentratem pomidorowym. Obrane młode cebule pokroić na cząstki. Parówki obrać z osłonek, przekroić wzdłuż na połowy. Brzegi nadciąć. Ułożyć parówki na kromkach, obok nich cząstki młodej cebuli. Posypać serem i oprószyć papryką. Ułożyć grzanki na blasze wysmarowanej masłem lub margaryną, zapiec. Podawać gorące z surówką.

Grzanki z Pasztetem

8 kromek pieczywa, masło, puszka pasztetu, ogórek kwaszony lub 2 pomidory, 8 cienkich plasterków sera.

Kromki posmarować masłem, następnie pasztetem. Na każdą położyć krążek pomidora, albo kawałek ogórka kwaszonego. Posypać startym serem lub przykryć jego plasterkiem i ułożyć kromki na blasze wysmarowanej tłuszczem. Wstawić do gorącego piekarnika. Podawać gorące z surówką.

Grzanki z Pieczarkami

8 kromek pieczywa, masło, 200 g pieczarek, cebula, łyżka tłuszczu, jajko, sól, pieprz, łyżka natki zielonej pietruszki, 2 łyżki startego sera.

Kromki pieczywa posmarować masłem czy margaryną, ułożyć na wysmarowanej tłuszczem blasze. Umyte pieczarki pokroić w cienkie plasterki, podsmażyć krótko na tłuszczu razem z obraną i rozdrobnioną cebulą, osolić, wsypać do smaku pieprzu i siekanej natki zielonej pietruszki. Do gorących, zestawionych z ognia pieczarek wbić surowe jajko i szybko wymieszać, a następnie łyżką rozłożyć na kromki pieczywa. Wyrównać powierzchnię, posypać startym serem i wstawić do gorącego piekarnika. Zapiec.

Grzanki z Rybą Wędzoną

8 kromek pieczywa, masło, 250 g wędzonej ryby, 2 pomidory, 2 łyżki startego sera.

Kromki posmarować masłem. Ułożyć na blasze. Obrać ze skóry i ości wędzone ryby. Czyste mięso rozłożyć równo na kromki. Na każdej położyć też cząstki pomidora, posypać tartym serem i wstawić do zapieczenia. Smak tych grzanek wzbogaca posypanie ryby przyprawą włoską, a następnie serem. Gorące grzanki podawać z sałatą zieloną lub mizerią.

Rady Praktyczne

Gdy w Domu Nie Ma Wagi

Jak wówczas wymierzyć właściwe ilości produktów potrzebnych do przygotowanie posiłków?

Oto tabelka, która może się przydać każdej gospodyni.

1 łyżeczka oliwy — 5 g
1 łyżeczka margaryny — 5 g
1 łyżeczka majonezu — 5 g
1 łyżka śmietanki — 15 g
1 łyżka twarogu — 30 g
1 łyżeczka cukru — 6 g
1 łyżka cukru — 12 g
1 łyżka płaków owsianych — 10 g
1 łyżka surowego ryżu — 15 g
1 łyżeczka miodu — 15 g
1 mały ziemiak — 30 g
1 kromka ciemnego chleba — 50 g
1 małe jabłko — 100 g
1 duża pomarańcza — 200 g
1 mały banan — 100 g.

* * *

Jeśli potrzeba nam na poczekaniu mleka kwaśnego do ciasteczek, to możemy je skwasić bez większej straty czasu. Wystarczy wcisnąć trochę soku cytrynowego lub dodać łyżeczkę octu do mleka, a natychmiast zetnie się ono. Dodatek, któregokolwiek z tych kwasów nie ma najmniejszego wpływu na ciasto.

Council 139 P.N.A. Bowling League

STANDINGS

	W.	L.	Pts.
Sliz Foods	30½	20½	42½
Krupa's Lounge	30	21	41
Club Mono Lounge	29½	21½	41
Geo. & Dot's Lounge	29	22	39
Wheels SAC	26	25	37
Fara's Insurance	27½	23½	34½
Dr. Blazewicz	26	25	33
Ted's Place	26½	24½	32½
Lesh's Lounge	24	27	30
Midway F. H.	20	31	29
Chuck's Wagon	21	30	26
Syrena's Lounge	16	35	23

What a Christmas as Eino Waltee emuled Grich and stole the spirit by taking Midway Funeral Home for a burial and leaving them at the cemetary for their gallanta efforts in Council 139 PNA bowling activities at Archer Kedzie lanes last Friday night. What a ball Eino had as he walloped a 211-556 series for Mr. Sosnowski and taking four points as Bill Blattner hit 480 for his cheer leader Frank Zalvo.

Midway	933	960	881	2824
Ted's Place	1041	1018	965	3024

Norb Hakala had the big hand with w 202-587 series for Krupa's Lounge as they dumped Geo. & Dot's Lounge for a pair of games and three points. Mr. Tony Stampanato was the best for the losers with a measley 522.

Geo. & Dot's	990	878	852	2720
Krupa's	966	961	906	2833

Club Mono Lounge spilled Syrena's Lounge for a double win and three points in a tight session. Frank Stachon paced Mono's with a 225-612. Returning back to action was Stan Wojtowicz hitting a 520 series for the losers.

Syrena's	984	975	854	2873
Mono's	1040	1037	919	3076

Fred Michon's 225-586 was a strong medicine for Sliz Foods as they stunned the Wheels SAC into submission for a couple of games and three points and a half in a closely fought session. The mighty mouse for the losers with his new xmas shoes was the big guy Bill Miernicki shooting a 519 tally.

Wheels	881	933	961	2775
Sliz	969	933	979	2881

The quiet man Chuck Burgers 521 paced Chuck's Wagon to a pair of games and a lovely three points over tough Lesh's Lounge. Gary Ptaskowski was the best for Lesh's with a 202-569 series.

Lesh's	911	957	932	2800
Chuck's	1005	1025	858	2888

Dr. Blazewicz Optometristis tangled in a close session with Fara's Insurance taking a pari of games and three points. George Kubin upheld the honor of the old pros with a 555 for the winners and back into action was Joe Matayka the sharpie with 202-585.

Fara's	940	938	920	2798
Blazewicz	945	955	917	2817

POLSKIE PROGRAMY RADIOWE W CHICAGO W KOLEJNOŚCI NADAWANIA

ROBERT LEWANDOWSKI
Stacja WSBC — 1249 KC
Codziennie 7 — 8:30 rano
2 — 3 po poł. w niedziele
ROBERT LEWANDOWSKI
Właściciel

GODZINA SŁONECZNA LIDII PUCIŃSKIEJ
Stacja WEDC
7 dni w tygodniu
8:30 — 9:30 rano

GŁOS POLONII
WCEV — 1450 AM
Poniedziałek do soboty włącznie 4:05
(po wiadomościach o 4-ej) do 6-ej wieczorem.
Józef, Sława i Jerzy MIGAŁA

"WIADOMOŚCI Z POLSKI O POLSCE"
Właściciel Programu
MARIAN CZERNIECKI
Od Pon. do Piątku Od
4:30 — 5:00 po poł.
W Sobotę Od
4:30 — 5:30 po poł.

"POLSKA w MUZYCE, PIEŚNI i SŁOWIE"
Stacja WOPA
Od poniedziałku do piątku włącznie
5 do 5:30 po poł
ADAM GRZEGORZEWSKI
Kierownik i Zarządca

GODZINA RÓŻANCOWA OJCA JUSTYNA
WOPA 1490 KC
Sobota 7:30 rano
Niedziela 7:30 wiecz.
O. Kornelian Dende OFMC, Dyrektor

"UNCLE" HENRY
CUKIERKA
SKOCZNA POLSKA MUZYKA
Sobota 8-9 rano i 1-2 po poł.
WTAQ (1300)
Niedz. 8-9 rano i 2-3 po poł.

CHET GULINSKI SHOW
Stacja WOPA — 1490 KC
Sobota 12 — 1
Niedziela 10 — 1

Stacja WYLO — 540 KC
Niedziela 9:30 — 10:30 rano
CHET GULINSKI
dyr. programów

"KŁOPOTY SIEKIERKÓW"
Stacja WOPA — 1490 KC
w każdy Wtorek, Środę, Czwartek i Piątek
7 — 7:30 wiecz.
Kierownik
BRONISŁAW ZIELINSKI
Anonserzy
PELAGIA i BRONISŁAW MROZOWIE

Wystawa Łodzi Sportowych w McCormick Place

W Chicago, McCormick Place, odbywa się wystawa łodzi sportowych, rybackich i sprzętu. Modelki prezentują najnowsze kostiumy kąpielowe. Wystawa "Boat Sports and RV Show" trwać będzie do 6 stycznia, w godz. od 11 rano do 11 wieczorem. W niedzielę tylko do 7 wieczorem. Wstęp $3.25 — dzieci poniżej 12 lat — wstęp wolny.

POLSKI WARSZTAT NAPRAWY AUT

Wszelkie reperacje. Kompletne malowanie.
NORTH STATE AUTO REBUILDERS
446 W. North Ave./Ryszard Wieczorek
"Towing Service"—24 godziny. **227-4600**

NOWOOTWARTA RESTAURACJA FORUM
W STYLU EUROPEJSKIM
3158 W. MONTROSE (RÓG KEDZIE)
Bardzo smaczne potrawy polskie, węgierskie i amerykańskie.
Szybka i przyjemna obsługa.
Przyjmujemy również zamówienia na różnego rodzaju przyjęcia i pikniki.
Godz. otwarcia codziennie od 10-ej rano do 10-ej wieczór.
Podajemy napoje alkoholowe.
Zaprasza na obiady w gronie rodzinnym właściciel Stanisław Kowalczyk
Dzwońcie po rezerwacje 267-9320 lub 588-9704.

Wiadomości z Town of Lake

Kalendarz Zebrań Towarzystw Przy Gminie 143-ej ZNP

1—Gmina 143 ZNP w każdy pierwszy poniedziałek miesiąca w sali Jul. Słowackiego, 1700 west 48-ma ulica, o ogdzinie 7:30 wiecz.

2—Tow. Niepodległość Grupa 768 ZNP w każdy 2-gi poniedziałek miesiąca, sala Słowackiego — o godz. 7-ej wieczorem.

3—Tow. Wawel, Gr. 1400 ZNP — w 3 poniedziałek miesiąca, w sali dolnej S.S. Piotra i Pawła, o godzinie 8-ej wieczorem.

4—Tow. Evergreen Park, Gr. 3082 ZNP 2-ga środa miesiąca w Capitol Bldg., 95-ta i So. Pulaski Road, o godz. 8-ej wieczorem.

5—Tow. Ks. Kordeckiego Gr. 353 ZNPw każdą 3-cią środę miesiąca w sali dolnej S.S. Piotra w Pawła, o godz. 8-ej wieczorem.

6—Biała Róża, Grupa 2326 ZNP Każda 3 środa miesiąca, w sali Marquette Field House, pokój 104, Pnr. 6700 So. Kedzie Ave., o godz. 7 wieczorem.

7—Tow. Wisła, Gr. 1919 ZNP, 2-ga niedziela miesiąca w sali Plac. 14 SWAP, 4139 S. Kedzie, o godzinie 2 po południu.

8— Tow. Millenium, Gr. 3175 ZNP 2-ga niedziela miesiąca. Cornell Park, 50-ta i So. Wood ulica, o godzinie 2-ej po południu.

9—Tow. Tad. Kościuszki, Gr. 943 ZNP 3-cia niedziela, w sali Plac. 2-ej SWAP, przy 48-ej i So. Wood ulica, o godz. 2-ej po poł.

10—Tow. Bol. Chrobrego, Grupa '577 ZNP—w 4-tą niedzielę mies., w sali Słowackiego, o godz. 1:30 po południu.

Klub Kujawiaków — we wtorek, 8 stycznia wieczorem w sali Rainbow Garden, 1425 W. 51st Str., odbędzie się zebranie miesięczne.

Doktorat Filozofii Dla Zygmunta Wygockiego

New York. — Instytut Historyczny Józefa Piłsudskiego w Nowym Yorku wraz z Polskim Uniwersytetem na Obczyźnie (PUNO) w Londynie zorganizowały niedawno w Nowym Yorku publiczny przewód doktorski mgra Zygmunta Wygockiego.

Zebranie otworzył wiceprezes i dyrektor wykonawczy Instytutu Michał Budny, witając komisję egzaminacyjną, wyznaczoną przez władze PUNO w osobach prof. Wacława Jędrzejewicza jako przewodniczącego i prof. Lucjana Dobroszyckiego i Eugeniusza Klebana jako członków doktoranta oraz zebranych gości.

Dyr. Budny scharakteryzował następnie działalność i osiągnięcia mgra Wygockiego w zakresie pracy społecznej, oświatowej i naukowej, zarówno w Polsce w latach trzydziestych przed wojną, jak i po wojnie, na terenie Stanów Zjednoczonych na szeregu stanowisk. Jest on prezesem Rady Naczelnej Polskiego Związku Ziem Zachodnich w Chicago i wykładowcą w chicagoskim wydziale Polskiego Uniwersytetu na Obczyźnie.

Następnie prof. Jędrzejewicz jako promotor zapoznał zebranych z działalnością i dotychczasowymi osiągnięciami naukowymi tego jedynego w swym rodzaju polskiego wyższego zakładu naukowego, po czym Wygocki wygłosił odczyt na temat "Gniezno i powiat gnieźnieński w Powstaniu Wielkopolskim 1918-19".

Po odczycie komisja egzaminacyjna przeprowadziła wobec zebranej publiczności dyskusję nad pracą doktorską, podczas której dektorant odpowiadał na zadawane mu pytania.

Na zakończenie odczytano szereg pism gratulacyjnych, a zebrani zgotowali nowo kreowanemu doktorowi filozofii serdeczną owację.

Holy Innocents Holy Name Society Bowling League

STANDINGS

	W.	L.	Pts.
Stubby's Tap	27	18	62
Paul Miller Prod.	26½	18½	62
Casey & Son Liquors	25	20	58
Malec Funeral Hms.	24½	20½	56
Sojka Funeral Hm.	23	22	54
Urbaszewski F. Hm.	22	23	51
Zilka Menswear	20	25	47
Holy Name #1	12	33	28

TOP TEN

Ray Kosmicki, Jr.	186
Rafael Morales, Jr.	181
Joe Miaso	172
Rich David	170
Dave Hoffman	169
Frank Partipilo	166
Stan Czerski	166
Don Traub	166
Joe Fitzpatrick	159
Harry Krawczyk, Jr.	158

OVER "500" SERIES

Ray Kosmicki, Jr.	585
Dave Hoffman	535
Don Traub	521
Rafael Morales	518
Stan Czerski	508
Rich C. Sendra	507
Ben Trungale	506

OVER "200" GAME

Ray Kosmicki, Jr.	221
Dave Hoffman	214
Ben Trungale	207
Harry Krawczyk, Jr.	205
Joe Miaso	202

Runął Helikopter

Katmandu (UPI) — Na wysokości 12,000 stóp runął i rozbił się w górach w pobliżu Katmandu helikopter francuskiej konstrukcji "Alouette". Pilot i pięciu turystów z Niemiec Zachodnich zginęło na miejscu.

Ranny Orzeł

Orzeł amerykański, jeden z 35 żyjących w stanie Illinois, został znaleziony ranny i następnie przewieziono go do Minneapolis w celu leczenia.

Ptak został złapany przez zbieraczy butelek, na piaszczystym brzegu rzeki Muddy, w pobliżu Grand Tower. Leonard Pullis i jego syn użyli gałęzi i kilka plastykowych toreb aby schwytać rannego króla ptaków. Jego towarzyszka krążąca w pobliżu, kilka razy próbowała odegnać intruzów. Pullisowie oddali ptaka w ręce osób zajmujących się opieką przyrody, którzy stwierdzili, że orzeł został postrzelony i ma uszkodzone skrzydło. Policja szuka sprawcy karygodnego czynu.

Wykłady Publiczne w KUL

W dniach 26—30. XI. 79 r. Towarzystwo Naukowe Katolickiego Uniwersytetu Lubelskiego zorganizowało cykl wykładów publicznych na temat rodziny w świetle Pisma świętego. Kolejno odbyły się następujące wykłady: ks. prof. dr Lech Stachowiak — "Małżeństwo w Starym Testamencie", ks. doc. dr Józef Homerski — "Przykłady biblijne wychowania do wiary w rodzinie", ks. doc. dr Józef Kudasiewiecz — "Mężowie miłujcie żony wasze jak Chrystus umiłował Kościół", o prof. dr Hugolin Langkammer — "Małżeństwo w Nowym Testamencie," ks. dr Jan Szlaga — "Dziecko w Nowym Testamencie".

Wykłady cieszyły się dużym powodzeniem wśród pracowników i studentów KUL.

PO RAZ PIERWSZY Z POLSKI I TYLKO 3 PRZEDSTAWIENIA.
W TĘ SOBOTĘ, 5 STYCZNIA NA GODZINĘ 8:00 WIECZÓR
W TĘ NIEDZIELĘ, 6 STYCZNIA NA GODZINĘ 3:00 PO POŁ. i 7:00 WIECZ. NA

BARWNE WIDOWISKO ŚWIĄTECZNE Z POLSKI

P.T. "Wieczerza Wigilijna u Księcia Radziwiłła Panie Kochanku"

W PROGRAMIE: NAJPIĘKNIEJSZE KOLĘDY, PASTORAŁKI, TAŃCE, KOLĘDNICY.
W ZESPOLE WYSTĘPUJE MIĘDZY INNYMI JEDEN Z NAJPOPULARNIEJSZYCH PIOSENKARZY PIOTR JANCZERSKI.
POSPIESZCIE SIĘ Z ZAKUPIENIEM BILETÓW:

ORBIT TRAVEL, 2930 Milwaukee Ave., Telf. 235-2323
ALMA TRAVEL, 1282 Milwaukee Ave., Telf. 252-0661
BEST WAY TRAVEL, 3455 N. Pulaski Rd., Telf. 267-5200
RUKUJŻO ADVERTISING, 2346 W. Thomas St., Telf. 384-6748
POLONIA TRAVEL, 2454 W. 47th Street, Telf. 254-2738
2541 N. Kedzie Blvd., Telf. 384-4463
RESTAURACJA KASZTELANKA, 3129 Milwaukee Ave., Telf. 538-6662
STANLEY'S SAUSAGE SHOP, 7518 N. Harlem Ave., Telf. 775-9828

DO LANE TECHNICAL AUDYTORIUM • ADDISON i WESTERN AVES.

Na Wieczornym Przedstawieniu w Niedzielę, Szczęśliwy Widz Otrzyma Kolorową Telewizję

Ambasador US Odwołany z ZSRR

(Ciąg dalszy ze str. 1-ej)

łego Domu, dodając, że prezydent przekonany jest, że Sowiety "muszą ponieść poważne konsekwencje swego czynu".

Dyplomaci US podjęli tymczasem konsultacje z innymi krajami w celu doprowadzenia do uzyskania potępienia Sowietów w Radzie Bezpieczeństwa.

Wśród rozważanych przez prezydenta środków wstrzymania inwazji Sowietów na Afganistan znajduje się zniesienie embargo na przewóz sprzętu militarnego do graniczącego z Afganistanem Pakistanu.

Bierze się również pod uwagę wstrzymanie sprzedaży zboża dla ZSRR i bojkotu tegorocznych igrzysk olimpijskich, które mają się odbyć w Moskwie.

Odcięcie lub wstrzymanie kilku wzajemnych porozumień z Sowietami, łącznie z wprowadzonym już w życie porozumieniem morskim, pozwalającym im na ładowanie i wyładowywanie ich statków bezpośrednio w portach w Baltimore i San Francisco.

Redukcja wymiany dyplomatycznej z ZSRR i wymiany kulturalnej.

Uznanie inwazji na Afganistan za złamanie porozumienia z 1975 roku, zawartego w Helsinkach i przedstawienie tej sprawy jako głównego problemu na nadchodzącej konferencji w Madrycie, która zostanie poświęcona analizom porozumienia o prawach człowieka.

Na wczorajszym spotkaniu w Białym Domu, zastępca sekretarza stanu, Warren Christopher, który powrócił z krótkiej wizyty w Europie, powiedział, że sojusznicy Stanów podzielają opinie przywódców US na temat inwazji w Afganistanie, uważając, że Sowiety muszą być bezwzględnie ukarane za swoją akcję.

Dzisiaj należy się spodziewać oficjalnego ogłoszenia postanowień rządu w tej sprawie.

Zacięte Walki w Afganistanie

(Ciąg dalszy ze str. 1-ej)

uważają to za środek zapobiegający wycofaniu pieniędzy przez powstańców.

Ostatnie doniesienia z Jalalabad mówią o walkach między wojskami sowieckimi a regularnymi oddziałami afgańskimi, które odmówiły podporządkowania się reżimowi Karmala. Jest to pierwszy znany na Zachodzie wypadek starcia wojsk sowieckich z regularnymi wojskami afgańskimi.

Drugim celem ataków sowieckich jest prowincja Paktia, również graniczące z Pakistanem. W ofensywie przeciw powstańcom w tej prowincji bierze udział sowiecka dywizja pancerna, licząca około 10,000 ludzi.

Operacje wojskowe w prowincjach graniczących z Pakistanem mają na celu odcięcie zbuntowanych prowincji wewnątrz kraju od kontaktów i ewentualnej pomocy współwyznawców w Pakistanie. Przez granicę do Pakistanu wlewa się ogromna masa uchodźców. Ich liczba przekroczyła już 400,000.

Około 80,000 uchodźców z Afganistanu znajduje się w Iranie. Afganistan posiadał około 15 milionów mieszkańców.

Inwazja Afganistanu wywołuje silne antysowieckie nastroje w świecie muzułmańskim. W Bangladesz około tysiąc studentów urządziło burzliwą demonstrację w stołecznym mieście Dacca przed budynkiem w którym mieści się sowiecka misja handlowa. Studenci i profesorowie, jak Afganowie — muzułmanie, wznosili okrzyki: "Precz z sowieckim imperializmem," a na transparentach umieszczono dużymi literami żądania natychmiastowego wycofania wojsk z Afganistanu oraz apele do świata, by potępił "zbrojną interwencję sowiecką w Afganistanie."

Ponury Rekord

Los Angeles. (UPI) — W 1979 roku w Los Angeles (trzecie co do wielkości miasto Stanów) popełniono 819 morderstw, przekraczając rekord z 1978 roku, kiedy to zanotowano 755 morderstw.

Pierwszego dnia 1980 roku w napadach w tym mieście straciło życie 6 osób.

W minutę po północy we wtorek zginęła pierwsza tegoroczna ofiara, 31-letnia Vicki Sprague.

Kobieta została postrzelona w klatkę piersiową.

PRZYJĘCIA
Popogrzebowe
FAMILY STYLE—$4.50 OD OSOBY
JAN i ZOFIA
RESTAURANT
6873 N. MILWAUKEE
647-7949

Wszystkim krewnym i znajomym donosimy tę smutną wiadomość, iż najukochańszy ojciec nasz, dziaduś, pradziaduś i brat nasz, śp.

Stefan Blaszczynski (Blaski)

(mąż śp. Julii, z domu Marszałek; brat śp. Józefa i śp. Weroniki Omelusik)

po długiej i ciężkiej chorobie, zasnął w Panu, opatrzony Św. Sakramentami, dnia 1-go stycznia 1980 roku, o godzinie 5:40 po południu, w starszym wieku.

Zwłoki można odwiedzać w czwartek po godz. 3-ej po południu.

Pogrzeb odbędzie się w sobotę, dnia 5-go stycznia, o godzinie 9:15 rano, z zakładu pogrzebowego pnr. 5735 W. Fullerton (narożnik Mango), do kościoła Św. Tekli, a stamtąd na cmentarz Św. Wojciecha, na parcelę familijną.

Na ten smutny obrządek zapraszają wszystkich krewnych i znajomych, w ciężkim żalu pogrążeni:

Edward (Joan), Joseph (Vera), Ks. Henry C.R., Lorraine i Siostra Stephanie C.R., synowie, córki i synowe; wnuki, wnuczki, prawnuki i prawnuczki; **Roman, Katarzyna i Stefania**, brat i siostry w Polsce; oraz bratanki, bratanice, siostrzeńcy i siostrzenice; wraz z całą rodziną.

Pogrzebowi: Poterek.
Telefon 237-6400. (3, 4)

Wszystkim krewnym i znajomym donosimy tę smutną wiadomość, iż najukochańszy mąż mój, ojciec, dziaduś, szwagier i wujek nasz, śp.

Kazimierz Shaparis

Po krótkiej chorobie, pożegnał się z tym światem, opatrzony św. Sakramentami, dnia 2-go stycznia 1980 roku, o godzinie 2:30 po południu, w starszym wieku.

Pogrzeb odbędzie się w sobotę, dnia 5-go stycznia, o godzinie 8:30 rano, z zakładu pogrzebowego pnr. 5253 W. Fullerton Ave., do kościoła św. Stanisława B i M, msza św. o godzinie 9-ej rano, a stamtąd na cmentarz św. Wojciecha, na parcelę familijną.

Na ten smutny obrządek zapraszają wszystkich krewnych i znajomych, w ciężkim żalu pogrążeni:

Apolonia (Z domu **Mozejko**), żona; **Roman** z żoną **Anną**, syn; **Halina** z mężem **Henrykiem Sladowski**, córka; **Ivan, Annette, Christopher** i **Michelle**, wnuki i wnuczki; wraz z całą rodziną.

Pogrzebowi Poterek
Telefon 237-6400

Wszystkim krewnym i znajomym donosimy tę smutną wiadomość, iż najukochańsza siostra nasza, śp.

Irena Szczelaszczyk

(córka śp. Romualda i śp. Zofii z domu Kaftanski)

Członkini Legionu Młodych Polek i Tow. Im. 500-lecia Mikołaja Kopernika Grupa 669 ZNP); po krótkiej i ciężkiej chorobie, pożegnała się z tym światem, opatrzona Św. Sakramentami, dnia 31-go grudnia 1979 roku, o godzinie 11:48 przed północą, w starszym wieku.

Pogrzeb odbędzie się w sobotę, dnia 5-go stycznia 1980 roku, o godzinie 8:45 rano, z zakładu pogrzebowego, pnr. 2644-46 N. Central Ave., do kościoła Św. Konstancji (Msza Św. o godzinie 9:30 rano), a stamtąd na cmentarz Maryhill, na parcelę familijną.

Na ten smutny obrządek zapraszają wszystkich krewnych i znajomych, w ciężkim żalu pogrążeni:

Alfred, brat; **Łucja**, siostra; wraz z całą rodziną.

Pogrzebem zajmują się: Jan Baran i Syn.
Telefon 622-1488. (3, 4)

TEHERAN. — Szeik Mohammed Montazari, syn ayatollah Hussein Ali Montazari spotkał się ze studentami uniwersytetu teherańskiego w czasie wiecu jaki odbył się w końcu tygodnia. (UPI)

Nowe Bezprawie Władz PRL

Londyn. (DP) — Według agencji zagranicznych ogólna liczba aresztowań, dokonanych przed obchodem rocznicy buntu robotniczego na Wybrzeżu, wyniosła około 40 osób. Większość zwolniono po 48 godzinach. Jednak pewna część nadal znajduje się w areszcie i wiadomo już, że władze warszawskie postanowiły wszcząć karne dochodzenia przeciwko kilkunastu działaczom opozycyjnym. Jest to właśnie ten nowy krok represyjny, pozwalający na przetrzymywanie ludzi w więzieniu pod pozorem prowadzonego przeciwko nim dochodzenia.

Tę formę zatrzymania w więzieniu nazywa się popularnie "sankcją prokuratorską". Na mocy kodeksowych uprawnień prokurator może zatrzymać swym postanowieniem w więzieniu do 3 miesięcy, a następnie prokurator wojewódzki może przedłużyć ten okres na dalsze 3 miesiące. Prokurator musi jednak w swej decyzji osadzenia w więzieniu wskazać artykuł, z jakiego ma odpowiadać aresztowany i określać czyn, o jaki go obwinia.

Dotychczas wiadomo już, że co najmniej 13 osób otrzymało ten prokuratorski nakaz więzienny. Wiadomo również, że mają odpowiadać z art. 276 Kodeksu Karnego. Paragraf 1 tego artykułu mówi o odpowiedzialności za "udział w związku, mającym na celu przestępstwo", a paragraf 3 o odpowiedzialności za zakładanie lub kierowanie takim "związkiem przestępczym". Z tych właśnie dwóch paragrafów mieliby odpowiadać działacze demokratyczni. Ogólna rozpiętość kar przewidzianych tymi paragrafami waha się od 6 miesięcy do 10 lat więzienia.

Jest jaskrawym absurdem i zakłamywaniem rzeczywistości — faktycznej i prawnej — oskarżanie działaczy demokratycznej opozycji o tego rodzaju "przestępstwo". Przede wszystkim nie tworzą oni żadnej organizacji, gdyż ani KOR ani Ruch Obrony nie są formalnymi organizacjami. Prowokacją jest dopatrywanie się przestępstwa w działalności działaczy demokratycznych, którzy opierają się na tych prawach obywatelskich, jakie gwarantuje konstytucja PRL. Zapewnia ona przecież wolność zgromadzeń, wolność słowa i prasy. Opozycja korzysta więc z tych uprawnień.

Władze komunistyczne nie przewidywały, że pisana na pokaz konstytucja przysporzy im kłopotów. Nie liczyły bowiem, że znajdą się setki odważnych ludzi, którzy będą chcieli działać w oparciu o legalne przepisy.

Wiadomości z kraju mówią, że na mocy tej sankcji prokuratorskiej (rzekomo na czas prowadzenia dochodzeń) przebywać będą przez 3 miesiące w więzieniu członkowie KSS KOR: Bogdan Borusewicz, Jan Lityński, Mirosław Chojecki, Piotr Naimski i Antoni Macierewicz oraz działacze Ruchu Obrony (grupa "Opinia"): Andrzej Czuma i Adam Wojciechowski. Na 2 miesiące został osadzony w więzieniu Sergiusz Kowalski, a na 1 miesiąc — Bronisław Komorowski i Edward Staniewski. Brak jeszcze wiadomości, na ile miesięcy prokurator zatrzyma w więzieniu Henryka Wujca, Józefa Janowskiego i Tadeusza Stańskiego. Jak wiadomo, Chojecki, Czuma, Komorowski i Janowski przemawiali przed Grobem Nieznanego Żołnierza w czasie manifestacji w dn. 11 listopada.

Represyjne aresztowania oraz wszczęcie dochodzeń prokuratorskich, wywołane bezpośrednio zamiarem uczczenia pamięci poległych robotników Wybrzeża, muszą wzbudzić głębokie oburzenie całego społeczeństwa, a zwłaszcza mas robotniczych.

Temu buntowi Gierek zawdzięczał swe dojście do władzy. Wielokrotnie też on sam i kierownictwo Partii określało, że robotnicy mieli pełne prawo do czynnego protestu w grudniu 1970 r. Teraz jednak partia woli okrywać milczeniem własne błędy sprzed lat i nie przypominać społeczeństwu, że stanowcza akcja rozgoryczonych mas może obalić nieodpowiedzialnie i bezkarnie działające władze państwowe.

Major H. Janiurek Nie Żyje

Dopiero obecnie doszła wiadomość, że w dniu 10 listopada 1979 zmarł nagle na zawał serca w St. Mary's Hospital w Green Bay, Wisconsin, śp. Henryk J. Janiurek, major Wojska Polskiego, uczestnik walk podziemnych Armii Krajowej, więzień obozów koncentracyjnych, jeden z niestrudzonych, cichych działaczy polskiej emigracji niepodległościowej.

Sp. Henryk Janiurek urodził się 12 lipca 1898 roku w Piotrowicach w Polsce, a wierna służba ojczyźnie kształtowała jego charakter i losy. Po kampanii wrześniowej 1939 r. kontynuował służbę żołnierską w dowództwie krakowskiego okręgu Armii Krajowej. Był aresztowany przez hitlerowców w 1944 r. Przeszedł przez obozy koncetracyjne Dora i Gross-Rosen.

Po uwolnieniu w 1945 r. przez wojska amerykańskiej rozpoczął pracę wśród polskiego uchodźstwa wojennego na terenie amerykańskiej strefy okupacyjnej Niemiec, współdziałając w organizowaniu Okręgu byłych żołnierzy Armii Krajowej i w innych akcjach pomocniczych.

Do Stanów Zjednoczonych przybył w 1949 r. Początkowo zamieszkiwał w Indian Orchard w Massachusetts i poświęcił cały swój wolny czas pracy społecznej. Współuczestniczył tu w założeniu Oddziału Armii Krajowej na stany Nowej Anglii i w organizowaniu pomocy dla inwalidów AK oraz w akcji sprowadzania do Stanów Zjednoczonych byłych akowców, przebywających na uchodźstwie.

W 1951 r. przeniósł się do Pulaski w Wisconsin, gdzie znalazł pracę w wydawnictwie franciszkańskim, a następnie w redakcji "Miesięcznika Franciszkańskiego". Z nowego miejsca postoju major Janiurek utrzymywał kontakt z bracią żołnierską i kontynuował tam pracę społeczno-narodową.

Na tym posterunku dosięgła Go śmierć. Pogrzeb Jego odbył się w dniu 13 listopada 1979 roku z franciszkańskiej kaplicy klasztornej.

Wiadomość o zgonie majora Janiurka dotarła do nas, kolegów, przyjaciół i towarzyszy walki o Polskę, przebywających w Massachusetts, z dużym opóźnieniem. Wspomnieniem pośmiertnym i ze szczerym żalem chcemy teraz pożegnać prawego Polaka, gorącego patriotę, kolegę i przyjaciela.

Po trudach i znojach walki o wolność Ojczyzny wieczne odpoczywanie racz Mu dać, Panie.

Cześć Jego Pamięci.

Kazimierz Łukomski

Kręte Ścieżki Amerykańskiej Polityki

Prawa Ludzkie — Przed Konferencją Madrycką

W jesieni 1980 r. odbędzie się w Madrycie druga, kolejna konferencja międzynarodowa poświęcona przeglądowi stopnia wywiązywania się z postanowień przyjętych w Deklaracji Helsińskiej przez 35 uczestniczących rządów. Jak wiadomo, deklaracja zawiera postanowienia zobowiązujące jej sygnatariuszy, m. innymi także rząd PRL, do przestrzegania praw ludzkich swoich obywateli, gwarantujące swobodny dostęp do, i wymianę informacji i idei, nieskrępowane prawo podróży zagranicznych, i wiele innych.

Nie jest oczywiście tajemnicą, że rząd PRL stoi w jaskrawej kolizji z postanowieniami Deklaracji Helsińskiej, podobnie zresztą jak inne rządy komunistyczne w Europie Wschodniej. W tej sytuacji konferencja madrycka stanowi ważny element w walce z bezprawiem i przemocą ustrojów totalitarnych bloku sowieckiego; stwarza publiczną platformę konfrontacji wolnego głosu społeczeństw zachodnich domagających się poszanowania wolności i godności człowieka, z negacją praw ludzkich przez reżymy komunistyczne.

Nie należy oczywiście przeceniać roli jaką konferencja madrycka może odegrać w zmaganiu idei wolnościowych z niewolnym materializmem ustrojów komunistycznych. Zdajemy sobie sprawę że zmagania te są procesem długofalowym. Wiemy jednak jak czułe są reżymy wschodnio-europejskie na zdecydowany i donośny głos opinii publicznej wolnego Zachodu. Wiemy także jak istotnym dla ruchów demokratycznych w krajach Europy Wschodniej są publiczne wyrazy solidarności i poparcia ze strony społeczeństw wolnego świata. Stąd znaczenie jakie do prawidłowego przygotowania się do konferencji madryckiej przez delegację Stanów Zjednoczonych przykłada Kongres Polonii Amerykańskiej.

Prasa polonijna informowała już o specjalnej uchwale dyrekcji K.P.A. powziętej na niedawnym zjeździe w Buffalo, N.Y., która sprecyzowała kryteria warunkujące efektywność konferencji jako instrumentu realizacji **jednego z podstawowych celów polityki amerykańskiej, jaki jest proklamowana przez Prezydenta Jimmy Cartera dążenie do zapewnienia powszechnego poszanowania praw ludzkich. Ale od proklamacji do realizacji droga jest jak wiadomo długa; a nieraz także kręta.**

Wydawałoby się, że pierwszym warunkiem sprężystej akcji na rzecz tej polityki w odniesieniu do konferencji madryckiej jest mianowanie przewodniczącym delegacji Stanów Zjednoczonych osobistości nie tylko znającej zagadnienie praw ludzkich i ich systematycznego gwałcenia w bloku komunistycznym, ale także zaangażowanej w praktycznym działaniu na tym niezwykle ważnym odcinku polityki amerykańskiej. Tymczasem okazuje się, że kandydatem Administracji na to eksponowane stanowisko jest b. gubernator Pennsylvanii, oraz b. kandydat do republikańskiej nominacji na prezydenta, William Scranton. Z pewnością szacunku godny Amerykanin, ale oceniany jako typowy ugodowiec, od wielu lat nieczynny w życiu publicznym, nie jest człowiekiem właściwym do tego żeby konsekwentnie i z determinacją reprezentować amerykańską politykę poparcia praw ludzkich w konfrontacji z przedstawicielami reżymów komunistycznych.

W liście do Prezydenta, prezes K.P.A. Alojzy Mazewski argumentował, że "żeby stać się efektywnym instrumentem nacisku na rządy pod dominacją Rosji Sowieckiej, proces rewizji zobowiązań Konferencji Bezpieczeństwa i Współpracy Europejskiej (helsińskiej) musi być wolny od skrępowań dyplomatycznej powściągliwości". **Kandydatura gub. Scrantona wydaje sygnalizować tendencję Administracji tonowania w dół postawy Stanów Zjednoczonych w Madrycie i tuszowania zagadnień praw ludzkich przez ich podporządkowanie właśnie tej "dyplomatycznej powściągliwości".** Nie tego wolno było się spodziewać po buńczucznych trzy lata temu wypowiedziach Prezydenta.

Mianowanie gub. Scrantona będzie dużym rozczarowaniem nie tylko dla Polonii, ale także dla środowisk innych grup narodowościowych, które w rozmowach i memoriałach kierowanych do członków Kongresu i Administracji wysuwały na to stanowisko kongresmana Dante Fascell. Jako przewodniczący Komisji dla Spraw Bezpieczeństwa i Współpracy Europejskiej w Kongresie Stanów Zjednoczonych jest on blisko związany z zagadnieniami praw ludzkich w krajach Europy Wschodniej i jest ich energicznym i zdecydowanym rzecznikiem.

Wobec nowej, wzmożonej fali represji przeciwko działaczom opozycji demokratycznych w Czechosłowacji, Litwie, Ukrainie i w Polsce, nominacja kongr. Fascell, w przeciwieństwie do nominacji gub. Scrantona, stanowiłaby wyraźny sygnał i ostrzeżenie rządów bloku sowieckiego, że Stany Zjednoczone będą domagały się w Madrycie nie nowych zapewnień i obłudnej frazeologii, ale konkretnych ustępstw na rzecz wolności i swobód obywatelskich w ich własnych krajach.

Naiwne Złudzenia Pokutują w Departamencie Stanu

Ale oczywiście postawa taka byłaby sprzeczna z ugodowym wobec Rosji stanowiskiem Sekratarza Stanu Cyrusa Vance'a, a jeszcze bardziej jego doradcy do spraw sowieckich Marshall Schulman'a. Powtarza się psychoza z okresu 2-ej wojny kiedy Waszyngton naiwnie uwierzył w życzliwość i ludzkość "good old uncle Joe" (Stalin) i poszedł na daleko posunięte kompromisy i ustępstwa, żeby nie drażnić "poczciwego" niedźwiedzia rosyjskiego. Co z tego wynikło wiemy aż nadto dobrze. Okazuje się jednak że nie wszyscy; że są ludzie którzy z historii minionego czterdziestolecia nie nauczyli się niczego i brną dalej w naiwnym złudzeniu, że łagodnością można od Rosji uzyskać więcej niż stanowczością i zdecydowaniem. I niestety tacy ludzie stoją u steru amerykańskiej polityki. Złe to prognostyki dla przyszłości wolnego świata, a jeszcze gorzej dla narodów walczących o odzyskanie swoich praw suwerenności indywidualnej i narodowej.

Proklamując dążenie do zapewnienia powszechnego poszanowania praw ludzkich, jako jednego z głównych celów polityki amerykańskiej, Prezydent Carter wzbudził nadzieje i wiarę, że w walce tej Ameryka będzie sprzymierzeńcem walczących o te prawa działaczy opozycji demokratycznych w krajach znajdujących się pod dominacją sowiecką. Czy tak jest naprawdę?

Emir Zrezygnował

Bejrut (UPI) — Saudyjski król Khaled przyjął rezygnację księcia Fawwaz Aziza, emira Mekki, który był odpowiedzialny za bezpieczeństwo w Wielkim Meczecie mekkańskim.

Oficjalnie jako powód rezygnacji podano "względy zdrowotne," przypuszcza się jednak, że o rezygnacji tej zadecydowały wypadki sprzed sześciu tygodni, kiedy to Wielki Meczet został opanowany zbrojnie przez fanatycznych odstępców od wiary Proroka.

Prostytucja w Chinach

Pekin (UPI). — Policja chińska aresztowała 16 prostytutek i stręczycieli do nierządu, działających w środowisku zagranicznych kupców i przemysłowców w pekińskim klubie nocnym "The Peace Cafe".

Troje aresztowanych stanie przed sądem, pozostali zostaną zwolnienie, albo skierowani do pracy przymusowej w gospodarstwach rolnych na prowincji.

MINNEAPOLIS — Gary Van Ryswyk stracił pracę jako kierowca autobusu miejskiego zwolniony za noszenie w godzinach służbowych przebrania św. Mikołaja.

KANSAS CITY, MO. — Około stu osób, rezydentów Domu Opieki, musiano ewakuować, kiedy w przyległym budynku wybuchł pożar. W akcji ratunkowej brali udział policjanci zastępując strajkujących strażaków. (UPI)

Co Słychać Wśród Podhalan

Rokrocznie w Gary, Indiana w Klasztorze OO. Salwatorianów 24 grudnia o północy odbywa się tradycyjna Pasterka w języku polskim, na którą przyjeżdżają też Podhalanie ubrani w swoje piękne regionalne stroje aby z dala od miejskiego życia wielkiego miasta Chicago bardziej uroczyście uczcić Boże Narodzenie.

W tym roku w klasztorze OO. Salwatorianów grupa Podhalan na czele z prezesem Zwiazku Podhalan w Ameryce Józefem Gilem i Michałem Cieślą — prezesem Koła Wierchy adorowała przy szopce Boże Narodzenia. Prezes Koła Sabały Marek Gąsienica-Byrcyn służył do Mszy św. co wyglądało malowniczo i góralsko.

Ta uroczystość wigilijnej nocy dla wielu ludzi pozostaje wzruszającym wspomnieniem na całe życie a dla emigrantów z Podhala Pasterka łączy się zawsze ze śnieżną zimową nocą i światem halnego wiatru, który podmuchuje od tatrzańskich szczytów. W tym roku 1979 w okolicach Chicago nie było wcale zimy. Słotna, rozwichrzona noc nie przeszkadzała jednak przyjechać ludziom do Klasztoru OO. Salwatorianów na tą tradycyjną Pasterkę. Jak by to było na polskiej ziemi, rozlegały się w tej świątyni modlitwy i piękne polskie kolędy.

Komunikaty

Donosimy, że już w pierwszych dniach nowego roku 1980 w sobotę, 12 stycznia, o godz. 4 po poł., Podhalanie z Koła Nr 31 Wierchy — Zespół "Harnasie" wystawiają widowisko sceniczne pt. "Wieczornica z Humorem." Jak sam tytuł wskazuje będzie to wesołe przedstawienie połączone z pięknym tańcem i muzyką góralską. Organizatorzy z prez. M. Cieślą i reżyserką Marią Jachymiak zapraszają wszystkich miłośników folkloru Podhala. Przedstawienie odbędzie się w Columbia Hall, 48th St. i Paulina.

Koło Morskie Oko zawiadamia członków, że 6 stycznia odbędzie się zebranie w siedzibie pnr. 13551 S. Brainard (Hegwisch), o godzinie 2 po poł. Na zebraniu będzie zaprzysiężenie nowego Zarządu Koła wraz z instalacją. Prezes Koła Morskie Oko J. Panek zaprasza przedstawicieli Zarządu Gł. oraz sympatyków tego starego i zasłużonego Koła.

W domu Podhalan, 3035 W. 51 St., w niedzielę, 6 stycznia, w godzinach popołudniowych odbędzie się zebranie Koła im. Matki Boskiej Ludźmierskiej. Zarząd Koła zaprasza wszystkich członków

Prezes J. Smoter

Zarząd Koła Sabały zawiadamia, iż regularne zebranie w miesiącu styczniu nie odbędzie się z powodu choroby kasjera Franciszka Kalaty.

Prezes M. Gąsienica-Byrcyn

Koło Odrowąż zawiadamia, że zabawa karnawałowa została przełożona z 12 stycznia na sobotę, 5 stycznia nie z winy organizatorów.

Początek zabawy w nowym terminie 5 stycznia, o godz. 7:30 wiecz. w Columbia Hall przy zbiegu 48-ej ul. i Paulina na południowej stronie miasta. Gra orkiestra "Krakowiacy." Bilety wykupione na 12 stycznia są ważne.

A. Ligas, prez.
Koresp. Z. Bukowska

Powrócili Do Pracy

Kansas City, Mo. (UPI) — Strażacy, którzy przystąpili do strajku 21 grudnia, masowo zawiadamiając przełożonych o "chorobie" powrócili za radą swoich przywódców związkowych do pracy, której nie mogli jednak podjąć, ponieważ drzwi jednostek zostały przed nimi zamknięte.

Liderzy wezwali ich do spełniania obowiązków służbowych ze względu na zarządzenie sądu, nakazujące nałożenie na nich kar pieniężnych, aresztów i zwolnień z pracy.

Podczas strajku zastępowali ich żołnierze Gwardii Narodowej i policjanci.

Władze miasta zapowiedziały, że stan taki będzie utrzymany przez następną dobę dopóki wszyscy strażacy nie zgłoszą się do Akademii Przeciwpożarowej i nie zostaną ponownie przyjęci do pracy przez komendanta Departamentu Straży.

Drum up some savings.

Take stock in America.
Buy U.S. Savings Bonds.

Co Nas Czeka w Roku 2000?

Na łamach amerykańskiego miesięcznika "The Futurist" naukowcy snują przepowiednie o przyszłości biomedycyny. Jak wynika z ich wypowiedzi, w roku 2000 w użytku będzie syntetyczna krew — ciecz zdolna do przenoszenia tlenu z płuc do komórek i dwutlenku węgla do płuc. Będzie to środek zastępczy w nagłych wypadkach — np. przy poważnej transfuzji.

Psychicznie chorych będzie można leczyć poprzez zmianę równowagi chemicznej mózgu. Szczególnie podatna na takie leczenie wydaje się schizofrenia. Chemiczna modyfikacja mózgu może być także dostosowana w wielu zaburzeniach fizjologicznych. i psychologicznych. Jeśli idzie o pamięć i inteligencję chemiczną, zostaną zsyntetyzowane odpowiednie substancje służące do zmiany lub wyeliminowania uciążliwych wspomnień. Niektórzy futurolodzy uważają, że w roku 2000 naszą pamięć i intelekt wspomagać będą maleńkie komputery implantowane do mózgu.

Opanujemy techniki lokalizowania i usuwania skrzepów krwi, powodujących ataki serca i udary mózgowe. Choroby takie jak grypa, reumatyzm, żółtaczka, a nawet próchnica zębów doczekają się swoich szczepionek.

Wojsko Pomaga

Pekin (NYT) — W Pekinie i w Hangzhou oddziały wojskowe z miejscowych garnizonów skierowano do pomocy policji w zwalczaniu przestępczości, która szerzy się zastraszająco głównie z powodu znacznego bezrobocia wśród młodzieży.

★ Pomoc Domowa

PRZYJMĘ panią do dziecka z zamieszkaniem. Okolica Chicago-Western. 276-4979.

POMOC DOMOWA
Zamieszkać na północno-zachodnim przedmieściu. Własny pokój, kolorowy telewizor, oraz własna łazienka. Musi lubieć dzieci.
381-6356

DO ASYSTY DO STARSZEGO PANA NA EMERYTURZE
Z zamieszkaniem. Odpowiedzialna, poważna kobieta. Na życzenie oddzielne mieszkanie i wynagrodzenie. Po dalsze informacje dzwonić w języku angielskim wieczorami.
685-4406 lub 889-8221

HOUSEKEEPER live in. With one child O.K. Private room and bath. Some English required, call after 6 p.m. 697-5564.

GOSPODYNI
$100—$125 tygodniowo. Własny pokój, łazienka, telewizor. 5 dni.
ARDEN'S AGENCY
6934 N. Glenwood
Dzwonić w Jęz. Angielskim:
465-1241 lub 824-1843

★ Praca Żeńska

MAŁŻEŃSTWO LUB 2 KOBIETY
Do sprzątania domu w Glenview, co drugą sobotę na 3 godziny. $35. Trzeba mieć własne środki transportacji. Wymagana choć minimalna znajomość angielskiego i referencje.
Dzwonić 998-0226 Po 5 Po Południu

Applications are taken for
GIRLS
For light assembly work, for work in medium size manufacturing plant. Excellent health and pension benefits. Must speak English. Call for appoinment.
348-3000

INTELIGENTNA POMOC NA "PART TIME"
Znajomość angielskiego konieczna. Tylko oferty pisemne:
KSIĘGARNIA POLONIA
2886 N. Milwaukee Avenue
Chicago, IL 60618

PRACA BIUROWA
Potrzebna pani. Maszynopisanie 35 słów na minutę. Księgowości nauczymy. Musi znać język angielski i polski.
283-7644

★ Praca

★ Praca

Swing Cook
Pantry Man
Full time evenings. Pleasant working conditions, excellent wages. 299-0011.
Seven Eagles Restaurant
1050 E. Oakton Des Plaines
EOE Male or Female

NURSING ASSISTANTS
Needed in a Christian nursing home.
FRIENDSHIP VILLAGE
350 W. SCHAUMBURG RD.
Schaumburg, IL
PHONE 884-5005

ALBANIAN FLAG CORP., INC.
Potrzebuje:
- Sekretarkę — musi mówić po angielsku i po polsku i pisać na maszynie.
- Księgowa (Bookkeeper)
- Elektryka (Electrician)
- Hydraulika (Plumber)
- Travel Agent

Kierownika (Supervisor) znającego się na pracy budowlanej (construction work) i mówiącego po francusku.
Zgłaszać się do
1070 W. Granville Dzwonić 262-3026

TAX PREPARERS
Needed At Once!
Must be thoroughly qualified to prepare form 1040 and be experienced in all phases of individual income tax returns.
Person selected will be working in office locations in North Chicago area.
465-1288

OGÓLNA PRACA FABRYCZNA
Natychmiastowe otwarcia do lekkiej pracy montażowej (assembly). Pełen etat. Płatne święta. Dobra stawka na początek. Asekuracja całkowicie opłacona przez firmę.
RIDDELL, INC.
1151 W. Roscoe
Dzwonić w Języku Angielskim
929-4200

TELLERS
FULL TIME
Exp'd. preferred, but will train qualified individuals.
STANDARD FEDERAL SAVINGS
4192 Archer Ave.
Call 847-1140 for appt.
E—O—E

MAILING MACHINE OPERATORS
Experience and reliability will earn good salary and benefits. Elk Grove Village, Ill. 364-0194.

POSIADAMY PRACE FIZYCZNE LUB UMYSŁOWE DLA WSZYSTKICH
Irene's Employment Agency
6201 W. TOUHY 631-8878

SHIPPING AND RECEIVING CLERK
Local distribution center for a major corporation needs shipping and receiving clerk. Fork lift experience helpful. Good starting salary and benefits. Call for appointment.
693-2092
SCM CORPORATION
8550 W. Bryn Mawr Ave. Chgo, Ill.
E.O.E.

• RN's LPN's
W/PHARMACOLOGY
$6.00-$7.00/hr. to start depending on experience
• CHILD CARE WORKER
(Nurse's Aide) Certified $3.30/hr. to start.
Work w/multi-handicapped children in residential center.
NORTH SIDE LOCATION MUST SPEAK ENGLISH
CONTACT MISS SHAH
472-5654
EOE

★ Kontraktorzy

★ Kontraktorzy

WSZYSTKIE ODNOWY DOMÓW
SZYBKO — TANIO — SUMIENNIE — FACHOWO
• ROBOTY CIESIELSKIE • OBICIA ALUMINIOWE I INNE • DACHY • SCHODY • OKNA • WERANDY • PIWNICE • KUCHNIE • ŁAZIENKI • DODATKOWE POKOJE • FUGOWANIE MALOWANIE DOMÓW ZEWNĄTRZ I WEWNĄTRZ • ROBOTA GWARANTOWANA
Dzwonić do Znanego Kontraktora
MIKE DRAGOWICZ • 588-6535

★ Kanalizacja
GLOBE Plumbing. Wykonuje wszelkiego rodzaju naprawy kanalizacyjne. Przepychanie ścieków. 247-6530.

★ Przeprowadzki

ARTHUR MOVING & PACKING CO.
Polska doświadczona firma przewozowa.
Nr. ILL. C.C. 43852 MC—C
PRZEPROWADZKI TANIO, SOLIDNIE i z GWARANCJĄ.
278-7898 oraz 342-9657
od 8-ej do 10-ej wieczorem.

Licencjonowana, ubezpieczona i doświadczona
POLSKA FIRMA PRZEWOZU MEBLI i TOWARÓW
CHICAGO MOVING CO.
Nr. Licencji Ill. C.C. 47103 MC
Zrealizuje twoje zamówienie nawet w dniu zgłoszenia. Szybka, fachowa obsługa. Niskie ceny.
Tel.: 685-9114 lub 545-9854
od 8 rano do 10 wieczór

★ Kożuchy
SPRZEDAM kożuch damski. 283-4322.

★ Praca Męska

MASZYNISTA
Operator na NC tokarce. Operator na NC Frezarce (Mill). Dużo overtime'ów. Nowoczesne wyposażenie. Najwyższe wynagrodzenie dla wykwalifikowanej osoby. Płatne wakacje i udział w zyskach, oraz inne świadczenia. Dzienna i nocna zmiana. Premie.
Po informacje dzwonić w języku angielskim. 253-2600
MARTIN TOOL WORK
3320 Tollview Drive,
Rolling Meadows

LEADMAN
Take charge of small steel fabricating shop. Experienced with all portable tools and some layout. Excellent opportunity for advancament. Must speak English.
FIRECRAFT DOOR CO.
4841 W. 128th Place
ALSIP, ILLINOIS
Call: 597-8070
Hill of Rysdon Jr.

HANDY MAN — JANITORIAL WORK
And delivery with company station wagon. Must have drivers license. Must speak English. Steady job.
KOTLER PICTURE FRAME CO.
300 N. Oakley 666-4050

Potrzebny Doświadczony TAPICER
Lub tapicer krojczy. $9 na godzinę. Płatne wakacje i ubezpieczenie.
SCIBOR CUSTOM FURNITURE & UPHOLSTERING
10444 S. Western 233-3267

CUTTING DEPARTMENT
WORKING SUPERVISOR
Plastics Manufacturer has permanent opening for cutter/supervisor. Experienced in Sewing Department supervision and light Sewing Machine maintenance. Must be familiar with power cutting equipment and clicking dies.
Opportunity for Qualified Person.
Full Benefit Program Including Company Paid Pension.
LAMINET COVER CO.
1250 W. VAN BUREN
CALL MR. AMICO FOR APPOINTMENT
226-2216

Sheet metal fabrication press brake punch press set up. QC inspector model shop all appli. must be exp. Apply in at:
METRIC MFG. CO.
2055 N. Janice Ave. Melrose Park

Pamiętaj, że wobec zmuszenia narodu polskiego do milczenia, "Dz. Związkowy" jest jego wolnym głosem.

CENY WZRASTAJĄ
NAJLEPSZA OSZCZĘDNOŚĆ TO ZROBIĆ RAZ, A DOBRZE
Jako fachowcy wykonamy każdą małą czy dużą naprawę wewnątrz czy zewnątrz budynku najoszczędniej. Dzwońcie zaraz — zanim się rozpocznie pośpiech. Również w Nagłych Wypadkach
General Contracting Co.
4146 W. Armitage
278-1525

★ Usługi
ODGARNIAM śnieg z dachów. 545-3747.

★ Dachy
POLEWANIE DACHÓW gorącym asfaltem. Łatanie, wygładzanie od 1 do 6 warstw. Dział dachów powiększył się. Teraz jesteśmy w stanie wykonywać różnego rodzaju dachy, włącznie z gorącym asfaltem. 220 funtowe asfaltowe "shingles." I 90 funtowe "roll" dachy. Zawsze dobra robota i dobra cena.
GENERAL CONTRACTING CO.
4146 W. Armitage
278-1525

★ Do Wynajęcia

3 ROOM GARDEN APARTMENT
Modern, for 1 mature woman, near North & Austin Aves. Heated. Rental $150 per month. Call after 5 p.m.
541-5210

2 — 4 ROOM APARTMENTS
On 1st and 2nd floor. Newly decorated, heated, security deposit required. No lease.
(Kimball-Belmont Area)
CALL 588-5885

4-pokojowe mieszkanie, nieumeblowane, z 2 sypialniami, ogrzewane. Depozyt potrzebny. Natychmiast do objęcia. 235-3389 lub 384-1576.

4 POKOJOWE mieszkanie. Parter, ogrzewane gorącą wodą. Lodówka i piec. $240. 2200 N. Knox. 278-8113.

5 POKOJOWE mieszkanie. Ogrzewane. Dorosłym, bez zwierząt. 767-1938.

★ Osobiste

Doświadczony Buchalter
Potrzebny na pełen etat. Musi mówić po polsku i angielsku. Zgłaszać się osobiście.
GOOD FURNITURE CO.
2760 N. Milwaukee

★ AUTO

'79 CHEVY CHEVETTE, ochładzany. 2700 mil. $4,800. 725-8977.

'70 VW w bardzo dobrym stanie, $525.00. 251-5300 albo 275-5297 i prosić o Ewę.

'78 GRANADA, cztero drzwiowy, 6 cylindrowy, cena $3,275.oo. Należy dzwonić na numer 251-5300 albo 275-5297 i prosić koniecznie o panią Ewę.

★ MEBLE

SPRZEDAM meble do stołowego. 622-2140.

CENTRAL FURNITURE
1348 MILWAUKEE
Polskie Kierownictwo
Zawiadamia, Że
W OKRESIE ZIMOWYM
CENY MEBLI "APPLIANCES" ZOSTAŁY ZNIŻONE
OTO PARĘ PRZYKŁADÓW TEGO, ILE OSZCZĘDZICIE
Korzystając z Tych Taniości.

Komplet mebli do bawialni włączając lampy ze stolikami	$198
Komplety mebli do sypialni	$130
Łóżko piętrowe "bunk" lub "Hollywood"	$ 78
Kanapa i fotel	$150
Kanapa rozkładana do spania (polska wersalka)	$110
Telewizja kolorowa	$320
Komplety mebli do kuchni: stół, i cztery krzesła 'dinette set'	$ 95
Kuchnie gazowe (gas ranges)	$220
Lodówki lub zamrażacze (freezers)	$220
Z 6-ciu sztuk stylowe komplety do jadalni	$399
Materace z podstawą sprężynową pełnego rozmiaru	$ 95
Niemieckie szafkowe 'stereotype players" (patefon-radio-magnetofon z kominkiem)	$420

Łatwe spłaty. Mówimy po polsku.
Otwarte w Poniedziałki, Czwartki i Piątki do 9 wieczór; we Wtorki, Środy i Soboty do 6 wieczór; w Niedziele od 12 do 5 po południu.
Zgłaszajcie się do polskiego kierownika p. WIKTORA KOSMACZEWSKIEGO
Tel. 486-7838

TO OUR ADVERTISERS
DEADLINE FOR WEEK-END EDITION IS WEDNESDAY 4 P.M.
MON., TUES., WED., FOR NEXT DAY TILL 1 P.M.
ALL CLASSIFIED ADS ARE PAYABLE IN ADVANCE
Unless Other Terms Are Established With POLISH DAILY ZGODA

DO NASZYCH KLIENTÓW
OGŁOSZENIA DO WEEKENDOWEGO WYDANIA PRZYJMUJE SIĘ W ŚRODĘ DO 4-EJ PO POŁUDNIU PON., WTOREK, ŚRODA NA DZIEŃ NASTĘPNY DO 1 POPOŁ.
Wszystkie Drobne Classified Ogłoszenia Są Płatne z Góry
O Ile Nie Posiada Innej Umowy z DZIENNIKIEM ZWIĄZKOWYM

Kryzys Szkolny: Tymczasowe Porozumienie

W środę doszło do zawarcia tymczasowego porozumienia, na mocy którego banki chicagoskie oraz stan Illinois zapewnią w formie zaliczki fundusze, dzięki czemu władze szkolnictwa w Chicago będą mogły wypłacić swym pracownikom pobory w najbliższy piątek. Fakt ten został ujawniony przez obie strony prowadzące negocjacje.

W środę również nauczyciele podjęli w wyniku głosowania decyzję (19,154 do 2,358) pozostania w domu, w wypadku, jeśli nie otrzymają w piątek swej regularnej wypłaty plus zaległych poborów. Nauczyciele tutejsi — jak wiadomo — nie otrzymali poprzedniej wypłaty należnej im w dniu 21 grudnia. Łącznie, celem wywiązania się z tych zobowiązań, Rada Szkolna musi mieć do dyspozycji sumę $83 milionów.

Ze źródeł zainteresowanych sprawą pochodzi jednakże wiadomość, iż bankierzy mają raczej wątpliwości co do tego, aby było możliwe uzyskania tak dużej sumy przed piątkiem.

Niezależnie od zawarcia tymczasowego porozumienia, władze miejskie, stanowe oraz bankierzy opracowują również plan długofalowy, na mocy którego Rada Szkolna otrzymałaby zaliczkę w wysokości $300 mil., co pozwoliłoby jej na nakreślenie bardziej konkretnego planu działania, sięgającego dalej w przyszłość i wybawienie szkolnictwa chicagoskiego z kryzysu finansowego.

Jednocześnie zaczyna wyłaniać się kształt i rozmiar kosztów, jakie poniosą w związku z kryzysem finansowym szkolnictwa tutejsi podatnicy.

Do wiadomości podano, iż istnieje możliwość, że podatki od nieruchomości mogą być podwyższone—celem znalezienia potrzebnych funduszów na utrzymanie szkół — aż o jedną trzecią.

Oznacza to, iż właściciel domu w Chicago, którego własność oceniana jest na $10,000, musi liczyć się z podwyżką podatku od nieruchomości o $120 rocznie, czyli, iż podatek jego wyniosiłby obecnie $480. Sumy te odnoszą się jedynie do płatności na rzecz szkolnictwa, pomijając inne cele, objęte podatkiem od nieruchomości. W chwili obecnej właściciel domu wycenionego na $10,000, płaci przeciętnie około $360 rocznie na rzecz szkolnictwa.

Tymczasem porozumienie, na mocy którego Rada Szkolna otrzymać ma do jutra większą zaliczkę — idzie ogólnego po linii rozumowania gub. Thompsona, który stwierdził, że banki oraz miasto Chicago powinno włączyć się w akcję zapewnienia szkołom funduszów, bez zwalania całego ciężaru na władze stanowe.

11 Osób Rannych w Wyniku Salw Oddanych Na Powitanie N. Roku

Rokrocznie policja notuje wypadki postrzeleń w czasie Nocy Sylwestrowej. W tym roku w szpitalach chicagoskich znalazło się 11 osób, ofiar strzelaniny na powitanie Nowego Roku.

Najwięcej wypadków zanotowano w okolicy Division na odcinku od Wells do Halsted.

Jeden pełniących służbę w Noc Sylwestrową policjantów powiedział, że w tym roku ulica Division przypominała tuż przed północą ostatniego dnia roku 1979 scenę z filmów o dzikim zachodzie. Ilość osób, które wyszły na ulice oddając strzały z różnego rodzaju broni była o wiele większa niż w latach ubiegłych.

Jeden z mieszkańców okolic Logan Square powiedział: "To było straszne. Strzelano nie tylko z rewolwerów, dużego kalibru rewolwerów. Mój sąsiad strzelał nawet z dwururki. Jestem zaskoczony, że nikt nie został ranny".

Niestety, mieszkaniec Logan Square nie miał racji. Oddane bezmyślnie strzały spowodowały aż jedenaście wypadków.

Pani Schuerr właśnie wznosiła toast w gronie rodziny na przywitanie Nowego Roku, kiedy kula przebijając drzwi mieszkania zraniła ją w nogę. Nie wiadomo kto oddał ten bezmyślny strzał.

Carmen Mojica, uczennica szkoły średniej, została postrzelona w obie nogi w kuchni własnego mieszkania przy 2600 W. Haddon, kiedy zabłąkana kula przebiła drzwi kuchenne. Mojica przebywa w St. Mary of Nazareth Hospital.

Jacob Fisher, 26, powracał po północy do domu ze sklepu, kiedy na ulicy Aberdeen przy 104-ej ul. trafiła go zabłąkana kula raniąc obie nogi. Fisher będzie przebywał w szpitalu najmniej około tygodnia.

Wiele osób nie zastanawia się nad skutkami bezmyślnego oddawania strzałów mających być wyrazem radości z nadchodzącego Nowego Roku. Wątpliwa radość strzelającego może być nieszczęściem dla postronnej osoby. Może spowodować kalectwo a nawet przynieść śmierć jak w wypadku studentki Betty Quinn, która została zastrzelona przez bezmyślnego młodzieńca, o czym pisaliśmy poprzednio.

Wyrodny Syn

Dwóch mężczyzn zostało oskarżonych o morderstwo w sprawie, która poprzednio została zakwalifikowana jako nieszczęśliwy wypadek drogowy.

Gilbert Y. Slivoo, 36, 6423 N. Hamilton i Edmund W. Zia, 22, 6024 N. Claremont, przebywają w areszcie w Algonquin i mogą być zwolnieni za kaucją $500,000 każdy. Zostali oni oskarżeni o spowodowanie śmierci Bakusa Youkhana, 79, ojca Slivoo i dziadka Zia, z zamiarem późniejszego podzielenia się pieniędzmi, które należałyby się im po jego śmierci z kompanii ubezpieczeniowych.

Wypadek zdarzył się w październiku ubiegłego roku. Trzech mężczyzn łowiło ryby w rzece, w Algonquin, popijając przy tym wino. Staremu człowiekowi nalewano najwięcej. Po skończonej pijatyce wyszli oni na drogę Illinois 62, gdzie dwóch młodych kazało przejść Youkhanowi przez ulicę, tuż przed nadjeżdżającym samochodem.- Zamroczony alkoholem nie zauważył auta i zginął w chwilę potem. Wypadek zdarzył się na przejściu dla pieszych.

Peggi Maletti, 42, z Crystal Lake, kierowca samochodu została wówczas oskarżona o nieostrożną jazdę i nie zredukowanie szybkości przed przejściem dla pieszych oraz spowodowanie śmiertelnego wypadku.

W zeszłym tygodniu syn ofiary, Slivoo zadzwonił na policję, prosząc o wycofanie sprawy przeciwko pani Maletti i przedstawił on prawdziwą wersję wydarzeń. Przez cały czas od chwili wypadku gryzło go sumienie i nie pozwalało zapomnieć o winie, wobec czego wyrodny syn zdecydował powiadomić policję i oddać się w ręce sprawiedliwości. Pani Maletti, której oskarżenie wycofano natychmiast powiedziała, że tamtego wieczoru jechała razem z synem i nie zauważyła momentu kiedy Youkhana wszedł na jezdnię.

"Poczułam uderzenie i natychmiast nacisnęłam na hamulec. Pomyślałam, że mógł to być jakiś człowiek" — powiedziała i dodała, że chociaż jest niewinna wobec prawa to zdarzenie pozostanie w pamięci jej i syna na zawsze.

PARYŻ. — Szeik Yamani, min. do spraw pól naftowych w Arabii Saudyjskiej w drodze powrotnej z konferencji państw zrzeszonych w OPEC zatrzymał się w Paryżu, gdzie przyjęty został przez prezydenta Francji Valery Giscard d'Estaing. (UPI)

NEW YORK. — Biskup Detroit, Thomas Gumbleton (w środku) w czasie konferencji prasowej zwołanej na lotnisku J.F. Kennedy w New Yorku po jego powrocie z Teheranu powiedział, że w czasie spotkania z zakładnikami było ich tylko 43. Nie ustalono gdzie przebywało w tym czasie pozostałych siedmioro zakładników. (PI)

Mniejsza Ilość Rozwodów w r. 1979 w Pow. Cook

W ciągu ub.r. zmniejszyła się ilość małżeństw chicagowskich zabiegających o otrzymanie rozwodu. Rzeczoznawcy tej dziedziny twierdzą, iż fakt należy przypisać istnieniu pewnych zmian zachodzących w trendach społecznych. Niektóre z tych trendów można określić za sprzeczne z sobą.

Dane ujawnione przez pow. Cook, podają, że do ubiegłego piątku zanotowano w ciągu 1979 r. 27,979 spraw rozwodowych. Dla porównania warto zaznaczyć, że w ciągu 1978 r. było tu 29,790 rozwodów.

Szef Sądu Rozwodowego sędzia Charles Fleck oświadczył, iż dwie decyzje wydane przez Sąd Najwyższy Stanu Illinois wykazują, że ogół społeczeństwa stał się w swych zapatrywaniach bardziej konserwatywny i dlatego też pary zabiegają bardziej usilnie o utrzymanie swych małżeństw.

W jednym przypadku, w sprawie "Jarrett vs. Jarret", zamieszkała na przedmieściu chicagowianka utraciła prawo do opieki nad swym trojgiem dzieci, albowiem zamieszkiwała z przyjacielem — po uzyskaniu seperacji od męża.

W innym przypadku, gdzie chodziło o tzw. sprawę "palimony", Sąd Najwyższy wydał decyzję, stwierdzającą, iż osoba zamieszkująca z inną — bez związku małżeńskiego — nie ma prawa skarżyć drugiej strony o alimenty lub prawo do wspólnej własności.

"Orzeczenia te wskazują na istnienie pewnych trendów społecznych, zmierzających w kierunku wartości tradycyjnych", stwierdził sędzia Fleck.

Jednakże adwokat Burton Grant, specjalista w sprawach rozwodowych, wystąpił z odmienną teorią.

"Wspólne współżycie — bez związku małżeńskiego — stało się obecnie modne. Stanowi ono pewną alternatywę w stosunku do małżeństw" — oświadczył Grant. — "Gdy istniejący związek wygasa, rozchodzące się strony nie zabiegają o uzyskanie rozwodu, albowiem nie były nigdy małżeństwem w sensie legalnym".

Trzy Osoby Postawione w Stan Oskarżenia Za Oszustwo

W środę postawiono w stan oskarżenia trzech osobników, którzy dopuścili się sfałszowania rachunków za rzekome prace wykonywane w ciągu ubiegłej zimy w związku z akcją usuwania śniegu. Oskarżeni o oszukanie miasta na sumę ponad $100,000 są — były pracownik zespołu odpowiedzialnego za usuwanie śniegu (Chicago Snow Command), znana osobistość świata podziemnego oraz cieszący się poważaniem przemysłowiec z Oak Park.

Wielka federalna ława przysięgłych postawiła w stan oskarżenia: 51-letniego Franka Petullo, zamieszkł. przy 5308 S. Harding (w ub. r. został on zwolniony ze swego stanowiska w miejskim Wydziale Ulic i Spraw Sanitarnych); 62-letniego Johna Knighta, zamieszkł. przy 8800 S. 50-ta ulica w Oak Lawn, znanego hazardzistą oraz 42-letniego Anthony'ego Giacomino, zamieszkł. przy 1221 W. Marion w Oak Park.

Cała trójka dołączyła do osób, które postawione zostały w stan oskarżenia już poprzednio, w dniu 24 paźdz. Są nimi 30-letni John Christopher, 3262 S. Home, Berwyn, b. pracownik Wydziału Ulic oraz 40-letni Robert Conn, z Crandon, Wis.

Conn został oskarżony o stworzenie fikcyjnej firmy pn. McCann Const. Co. of West Bend, Wis. Utworzenie tego przedsiębiorstwa miało na celu wystawienie miastu Chicago rachunków za rzekome prace związane z usuwaniem śniegu.

Najnowszy akt oskarżenia stwierdza, że Petullo postarał się o niewypełnione formularze rejestrujące wykonaną na rzecz miasta pracę, a później po wypełnieniu ich, tj. wpisaniu fałszywych danych, przekazał je odpowiedniej komórce w ratuszu miejskim. Akt oskarżenia stwierdza dalej, iż Conn otrzymał od miasta Chicago czek na sumę $111,912. Czek ten przekazał on Giacomino i Knight'owi, którzy z kolei oddali go Christopherowi. Ten zaś postarał się o zrealizowanie go.

Wielka ława przysięgłych stwierdziła, iż w dniu 8 marca Christopher założył konto w banku Citizens National, przy 5200 W. Chicago av., gdzie zrealizował przekazany mu czek miasta Chicago.

Tragiczne Pożary w Uptown

Dwudziestoletni mężczyzna zginął w pożarze, który wybuchł w budynku apartamentowym przy 2933 N. Sheridan Rd., w dzielnicy Uptown. Komisarz straży ogniowej, Richard Albrecht, który natychmiast po alarmie zjawił się na miejscu, stwierdził że pożar wygląda na celowe podpalenie.

Jest to już trzeci tragiczny w skutkach pożar w Chicago, w ciągu pięciu dni. Mężczyzna zatrudniony w tym budynku jako janitor powiedział, że na kilka minut przed wybuchem ognia widział trzech mężczyzn zmywających podłogę w głównym holu na parterze.

Używali oni jakiegoś chemicznego płynu, którym najprawdopodobniej posłużyli się później w celu podpalenia.

Ogień zauważono krótko po 10 wieczorem, szybko objął on cały parter i zaczął przemieszczać się na górne kondygnacje 14-to piętrowego budynku.

David Twine, mieszkaniec domu, próbował uciec przed ogniem i schrnił się do windy lecz został w niej uwięziony. Strażacy wyciągnęli go stamtąd ale oparzenia okazały się śmiertelne, młody człowiek zmarł zanim dowieziono go do pobliskiego szpitala St. Joseph. Nie zanotowano innych poważniejszych przypadków obrażeń.

Randy Keller, mieszkaniec budynku, powiedział, że usłyszał jakieś krzyki więc wybiegł na korytarz.

Zdążył jeszcze powrócić po żonę i razem opuścili miejsce ognia. Strażacy szybko uporali się z pożarem, tak że lokatorzy zajmujący wyższe piętra nie byli zmuszeni do ewakuacji, całkowitemu jednak zniszczeniu uległ parter i 1 piętro budynku. W całym domu mieszka 208 rodzin.

W sobotę, w rejonie dzielnicy Uptown wydarzyły się jeszcze dwa pożary, w których poniosło śmierć 13 osób.

Dom przy 5406 W. Winthrop Ave. spłonął na skutek umyślnego podłożenia ognia i znalazło w nim śmierć 6 ludzi; 38-miu zostało rannych.

W drugim pożarze siedem osób zginęło, osiem odniosło obrażenia.

W ogniu stanął budynek przy 4530 N. Malden Ave.

Unia Strażaków — Rada Miejska

Spotkanie Przedstawicieli We Wtorek

Frank Muscare, przewodniczący Chicago Fire Fighters Union (Związku Zawodowego Strażaków) powiedział wczoraj wieczorem, że dojdzie do spotkania z przedstawicielami Rady Miejskiej.

Wcześniej, jak już pisaliśmy, Muscare zapowiedział, że ma poparcie członków unii i gotów jest wezwać strażaków do strajku, jeżeli mayor Byrne będzie nadal odmawiać negocjaci w sprawie podpisania nowej umowy zbiorowej o pracę dla pracowników Wydziału Straży Ogniowej.

Sprawa nowego kontraktu ciągnie się już od siedmiu miesięcy i pięć razy zapraszana na spotkanie z przywódcami unii mayor Byrne nie przyjęła zaproszenia, nie posyłając nawet swego przedstawiciela. Mayor Byrne tłumaczyła, że nie jest pora na negocjacje, ponieważ specjaliści od prawa pracy są dopiero w stadium opracowywania propozycji nowego układu.

W tej sytuacji Muscare zarządził głosowanie na temat strajku i zyskał absolutne poparcie unistów. W początku tygodnia, po kolejnej odmowie spotkania ze związkowcami wyrażonej przez mayor Byrne, Muscare zapowiedział wszczęcie akcji ostrzegawczej poprzedzającej strajk.

Muscare zapowiedział, że nie wierzy w skuteczność zastąpienia strażaków przez członków Gwardii Narodowej i uważa, że strajk pracowników Wydziału Straży Ogniowej będzie skuteczny.

Wczoraj doszło do zmiany sytuacji, kiedy mayor Byrne zaproponowała spotkanie z przedstawicielami unii.

Muscare przyjął zaproszenie i zaproponował wybór neutralnego miejsca na rozmowy.

Spotkanie naznaczono na godz. 2 po poł. we wtorek.

Dziś w ratuszu ma obradować specjalny zespół pod przewodnictwem ald. Martina J. Obermana (43 wardy) o godz. 10 rano. Zespół ten, złożony z pracowników miejskich, prawdopodobnie przygotuje rozmowy celem zajęcia stanowiska w czasie spotkania z przedstawicielami unii.

Spotkanie działaczy unii z przedstawicielami Rady Miejskiej prawdopodobnie odbędzie się nie w City Hall.

Arena Coliseum Na Sprzedaż

Coliseum Arena, jedna ze starszych scen chicagoskich, pamiętająca Republikańską Narodową Konwencję w roku 1900, jest znowu na sprzedaż.

Cena liczącego 82,000 stóp kwadratowych budynku wynosi $375,000, sprawą sprzedaży zajmuje się firma Sheldon F. Good and Co. Coliseum Arena została zbudowana przez architekta Charlesa S. Frosta, jej strukturę znamionuje styl romański. Do budowy gmachu wykorzystano kamienie i cegły z rozebranego więzienia konfederatów.

Ujawnienie Przeszłości—Powodem Rezygnacji Ze Stanowiska

Ze stanowiska, na które mianowany został 21 dni temu, zrezygnował osobnik, który — jak się okazało — celem uzyskania tej pracy sfałszował dokumentację dotyczącą swego wykształcenia uniwersyteckiego. Chodzi tu o jedno z kluczowych stanowisk federalnych w rejonie Chicago, z rocznym wynagrodzeniem w wysokości $47,500.

W poniedziałek ogłoszono w Washingtonie rezygnację ze stanowiska szefa na rejon Srodkowego Zachodu Federalnej Instytucji pn. Emergency Management Agency — Andrew Josepha Izzo, lat 34. Rezygnacja nastąpiła w jeden dzień po tym, jak dziennik śródmiejski Chicago Tribune ujawnił, iż prowadzone jest śledztwo, mające na celu sprawdzenie informacji zawartych w aplikacji wypełnionej przez Izzo.

Ten sam dziennik ujawnił również fakt, iż Izzo zostało wydalony z posady w biurze generalnego adiutanta stanu Ohio oraz zabiegał w tamtejszych sądach o ogłoszenie bankructwa.

Zgodnie z oświadczeniem złożonym przez gen. mjr. Curta Grifittha, który był przełożonym Izzo, powodem wydalenia było przedłożenie sfałszowanych rachunków za odbyte podróże.

W Washingtonie, William Combs, dyrektor kontaktów publicznych wymienionych agencji, oświadczył, że Izzo złożył swą rezygnację telefonicznie w czasie rozmowy z szefem agencji, Johnem Macy.

W swym niedzielnym wydaniu, dziennik Chicago Tribune ujawnił, iż Izzo podał na swej aplikacji, że jest absolwentem uniwersytetu Ohio Wesleyean. Rzecznik uniwersytetu stwierdził, iż Izzo uczęszczał na tej uczelni jedynie przez jeden semester.

Combs oświadczył, że agencja sprawdzała zarówno tę "niedokładność" jak i inne informacje podane przez Izzo w jego aplikacji, lecz przyspieszyła procedurę sprawdzania z chwilą, gdy dziennik chicagowski ujawnił rewelacje dotyczące sprawy.

Łagodna Zima, Będą Lepsze Zbiory

Dzięki ciepłej i słonecznej jesieni farmerzy w stanie Illinois mogli zaorać więcej ziemi pod przyszłoroczne uprawy kukurydzy i fasoli, zanim zostanie ona zamarznięta wskutek zimy. Zwykle, w obecnym czasie rolnicy mają zaorane i użyźnione około 61% gruntów w tym roku 75% prac polowych zostało już wykonanych. To pozwala na optymizm do do urodzaju i wielkości zbiorów w następnym roku. Brak mrozów sprzyja lepszemu zachowaniu się w glebie posianych jesienią nawozów sztucznych.

Zeszłoroczne zbiory kukurydzy i fasoli były również rekordowe.

Znowu — Nastolatek Gwałcicielem

Sąd w Markham wyznaczył kaucję w wysokości $403,000 dla Williama Klir, 19 aresztowanego po serii ataków na kobiety i gwałtów. Jest to już drugi nastolatek aresztowany w Chicago w odstępie kilku dni za to samo przestępstwo. Klir, zamieszkały w Homewood, 1841 Terrace Rd., jest oskarżony o gwałty, usiłowanie gwałtu, pobicie i użycie siły wobec nieletnich dziewcząt. Został on aresztowany krótko po tym, gdy próbował wciągnąć dwie 13-letnie dziewczynki do lasu koło Tinley Park. Zdążyły one uciec przed zboczeńcem. Policja została telefonicznie poinformowana o samochodzie i numerach rejestracyjnych wozu Klira. Aresztowała go w chwilę później w jego domu. Zarzuca mu się 12 gwałtów w Tinley Park i wiele usiłowań.

Koszty Szpitalne Wzrosły o 12.7%

Koszty leczenia w szpitalach chicagowskich wzrosły w roku 1979 o 12.7%. Wynikło to z powodu stosowania coraz to nowszych i droższych aparatur medycznych i większego stopnia krajowej inflacji, powiedział przedstawiciel Rady Szpitali. Opłata za dwuosobowy pokój w szpitalu wynosi obecnie $164, w porównaniu z $144 w ostatnim roku.

Pobicie i Rabunek

28-letni Richard Nash został pobity, skopany i ograbiony we wtorek, przez dwóch czarnych. Bandyci zaciągnęli ofiarę w uliczkę między garażami, przy 4816 W. Quincy, i tam zażądali pieniędzy. Gdy Nash powiedział, że nie posiada więcej pieniędzy napastnicy zagrozili mu śmiercią i zaczęli bić. Jeden z sąsiadów powiadomił telefonicznie policję, ale wcześniej spłoszył ich samochód, który przypadkowo wjechał w uliczkę. Bandyci zbiegli w ulicę Cicero. Ofiara napadu znajduje się w poważnym stanie zdrowia w Loretto Hospital.

Budowa Bilblioteki Odłożona

Mayor Byrne podała do wiadomości, że plany budowy nowego gmachu dla Biblioteki Centralnej mogą zostać odłożone.

Plan podjęty w czasie kadencji mayora Bilandica przewidywał budowę na terenie przylegającym do Cultural Arts Center przy Wabash i Randolph. Mayor Byrne powiedziała, że Rada Miejska rozpatrzy inne propozycje na lokalizację budowy gmachu dla Biblioteki Centralnej.

Nagrody Krytyków

Nowy York (UPI) — Tegoroczne nagrody krytyków z Nowego Yorku otrzymali: Dustin Hoffman za rolę w filmie "Kamer vs. Kramer," Meryl Streep za rolę w tym samym filmie oraz za film "Seduction of Joe Tynan," Sally Field za "Normę Rae," Woody Allan za najlepszą reżyserię za film "Manhattan" i Steve Tesich za scenariusz do filmu "Breaking away.

"The tree of wooden clogs" zostało uznane za najlepszy film zagraniczny.