

11286

IV



Bibl. Jag.

Mytiska naturvetenskap

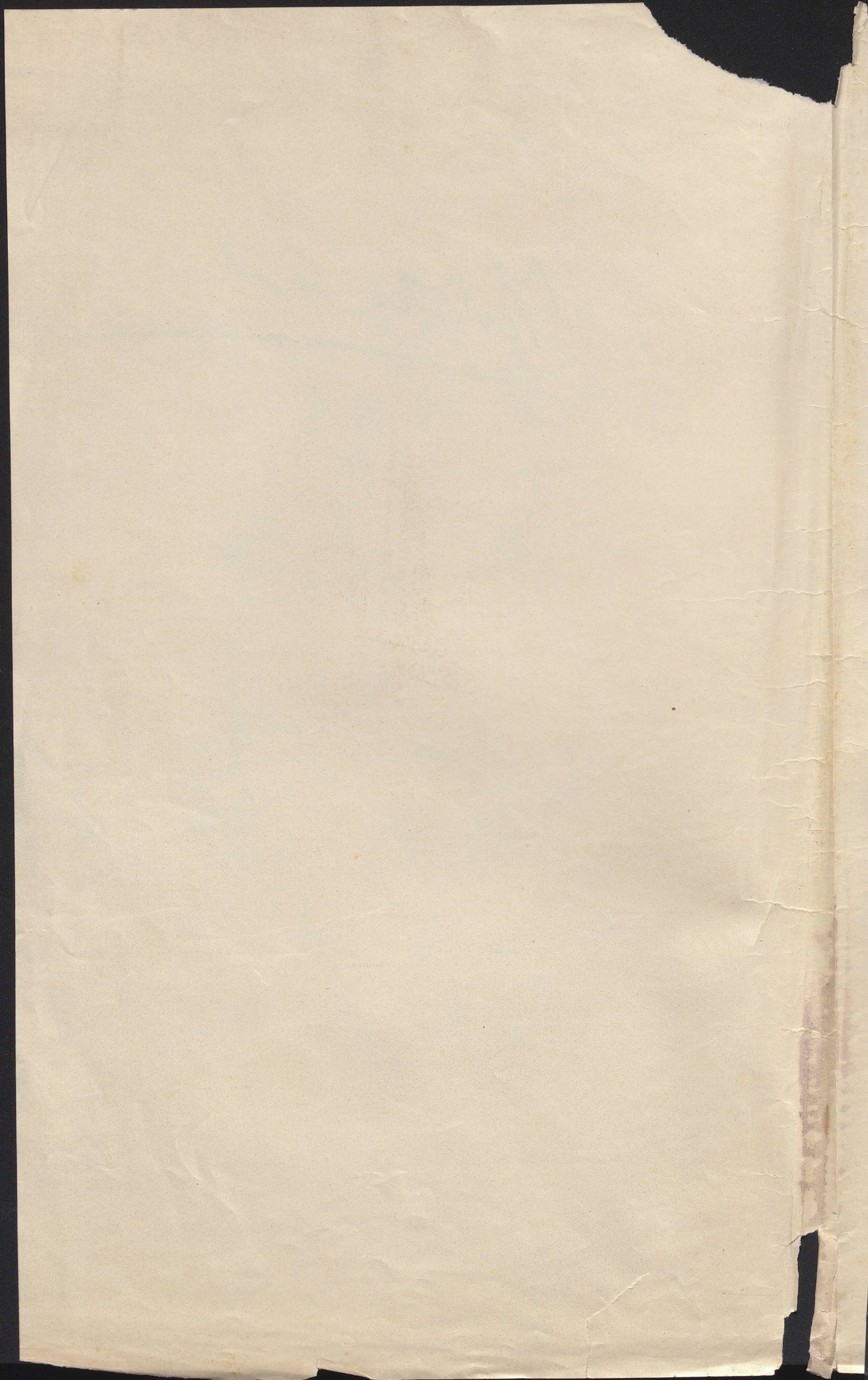

WNIOSKI KONFERENCYI REFERENTÓW

programu działalności na trzylecie 1905- 1908 przedłożone
przez przewodniczącego konferencji Dra Dulębę i przyjęte na
posiedzeniu Wydziału Wykonawczego.-

1. Wydanie instrukcyi dla Kółek rolniczych.-
2. Wydanie wzorow książek dla Kółek rolniczych.-
3. Wprowadzenie obowiązkowych kart legitymacyjnych i odznak dla członków Kółek rolniczych z zastrzeżeniem zwrotu kosztów, które Zarząd główny oznaczać będzie.-
4. Ułożenie wzorow protokołów dla organizacyi tak naczelnej jak powiat.:
a/. przy zawiązywaniu nowych Kółek rolniczych;
b/. przy lustracyi Kółek rolniczych.-
5. Restryngowanie organizacyi Zarządow powiatowych do powiatów, w których ta organizacya w myśl statutu może nalezycie funkcjonowac.- Natomiast tworzenie jak najliczniej organizacyi delegatow Zarządu głównego w obrębie terytoryalnym działania, czy to cały powiat polityczny obejmującym, czy tez pewną część powiatu z wyszczególnieniem gmin należących do zmniejszonego powiatu z zapewnieniem udziału mężow zaufania i pomocy Zarządu głównego.-
6. Wydanie instrukcyi dla Zarządow powiatowych i delegatow powiatowych Zarządu głównego oraz dla mężow zaufania.-
7. Wyznaczenie w budzecie na rok 1906 dotacyi w kwocie 2000 Koron dla Zarządow i delegatow powiatowych Zarządu głównego, na lustracye i czynności połączone z rozwojem Kółek rolniczych.-
8. Przyjęcie pomocniczych sił dla biura i dla referentow Zarządu głównego i wstawienie na ten cel do budzetu na rok 1906 kwoty 3000 K.-
9. Podwyższenie w roku 1906 płac personalu biura Zarządu głównego przy dotychczasowych poborach, a to o 10 % dla urzédnikow, o 20 % dla pracowników manipulacyjnych, jak rowniez woznego.-
10. Pozyskanie nowych funduszow na ogólne cele Towarzystwa :
a/. pozyskaniem członkow założycieli wsrod Rad powiatowych, Komitetów galic. Towarzystwa gospodarskiego i rolniczego w Krakowie, większych reprezentacyi miast, bankow i zakładow kredytowych, tudzież wybitniejszych i zasobnych osob prywatnych, a to naczelnego duchowierstwa, naczelnego sądownictwa i innych Władz oraz zamozniejszych własciocieli ziemskich;
b/. zwiákszeniem znacznie liczniejszego zastepu członków wspierajacych;
c/. wniesieniem podar /samoistnych/ do ck. Rządu o subwencyę na cele handlowe, na koszta administracyjne Towarzystwa, na Przewodnik Kółek rolniczych i na wydawnictwa Towarzystwa.-
11. / Podjęcie akcyi w celu ulepszenia pastwisk i podniesienia hodowli bydła za pomocą specjalnych kursow.-
12. Rozwinięcie działalności w celu uzyskania przez Kółka rolnicze w gminach co raz liczniej odpowiednich rozplodnikow.-
13. Upowszechnienie uzywania krow do zaprzęgu, ponowne uzupełnione wydanie broszury: "O uzyciu krow".-
14. Podjęcie agitacyi przez Kółka rolnicze za tworzeniem spółek lokalnych dla asekuracyi bydła skoro reasekuracya odpowiednio zastosowana zapewni mozliwosc istnienia tych spółek.-
15. przyjęcie do akcyi gremiánego zwiedzania gospodarstw włosciánskich a przede wszystkim podczas Zjazdow Kółek rolniczych dla wspólnego oceniania i pouczenia.-
16. Agitacya za co raz częstsze i liczniejsze udzialem Kółek rolniczych w wystawach okręgowych, powiatowych i lokalnych.-

- "1/2 lb melenhamy?"

- "ev jemy" -

- "khorviki": kushka
putatki
mammal pumny
co-va noni by' more?

Am.
5/26

- 17. Doradzanie i zalecanie Kółkom rolniczym, prowadzącym sklepy we własnym zarządzie, aby przy rozdziale zysków przyznawały udział w zyskach odbiorcom towarów, wedle dokonanego zakupna i to na podstawie książeczek zakupna, a gdyby to nie było możliwe do przeprowadzenia z zastosowaniem marek zakupna.-
- 18. Przyjęcie zasady, iż składnice towarowe, powiatowe lub okręgowe mogą powstawać tylko z dołu za dostarczeniem potrzebnego kapitału zakładowego i zapewnieniem odpowiedniego zarządu a w takim razie Zarząd główny przychodzi z fachową pomocą w urządzeniu i kontroli takich składnic towarowych.-
- 19/. Uzupełnienie instrukcyi dla sklepów Kółek rolniczych i rozszerzenie na większe przedsiębiorstwa handlowe.-
- 20/. Utworzenie przy Zarządzie głównym Spółki handlowej Kółek rolniczych.
- 21/. Wydanie treściwego przewodnika dla sklepów Kółek rolniczych.-
- 22. Przychodzenie Zarządom powiatowym względnie delegatom powiatowym z fachową pomocą w urządzaniu kursów handlowych dla kierowników i sklepiarzy sklepów Kółek rolniczych.-
- 23. Rozszerzenie własnych wydawnictw przez wydanie w zbiorowej odbitce "Głosów włościan" w ważnych sprawach rolniczych.-
- 24. Ogłaszanie w Przewodniku Kółek rolniczych oceny książek godnych polecenia przede wszystkim rolniczych.-
- 25. Utorowanie Zarządowi głównemu wpływu na inne wydawnictwa ludowe przede wszystkim "Macierzy polskiej" i "Komitetu wydawnictwa dzieł ludowych" najpierw za pomocą artykułów oceniających ich wartość jako wydawnictw ludowych.-
- 26/. Upowaznienie referenta Zarządu głównego do utworzenia sekcji w celu planowego oddziaływania w Kółkach rolniczych, w kierunku rozbudzenia życia towarzyskiego.-
- 27/. Wydanie katalogu sztuk polecenia godnych dla teatrów włościańskich.
- 28/. Co roku, zaczawszy od 1906, sprawianie większego skryptykonu, wyposażonego w widoki treści historycznej i rolniczej, w szczególności zawierających należyte objaśnienie.-
- 29/. Z wydaniem katalogu Ligi przemysłowej, wydanie spisu producentów krajowych, których szczególnie należy zalecić Kółkom rolniczym do rozpowszechnienia wśród swoich członków.-
- 30/. Podczas lustracji Kółek rolniczych, badanie czy jest jakiś przemysł domowy, a jeżeli by wymagał urządzenia podjęcia przez Zarząd główny okolicznościowo stosownej akcji.-
- 31/. Na Zjazdach Kółek rolniczych obznajamianie z ważniejszymi przepisami podatkowymi, obchodzącymi małorolnych gospodarzy.-
- 32. Poczynienie stosownych starań celem urządzenia powiatowych kursów pozarnictwa w roku 1906 dla uczestników Kółek rolniczych w powiatach Biała, Buczacz, Chrzanów, Krosno, Moszciska, Myslenice, Sambor, Sanok, Tarnobrzeg, Wadowice, Wieliczka i Złoczów, tudzież w Dębicy na powiaty Pilzno i Ropczyce.-
- 33. Wyjedanie na konferencji z Komitetem galic. Towarzystwa gospodarskiego i z Komitetem Towarzystwa rolniczego, aby oba Towarzystwa w sprawach małorolnych gospodarzy włościan działały zawsze za pośrednictwem Towarzystwa Kółek rolniczych, przede wszystkim w tych miejscowościach, w których są założone Kółka rolnicze.-
- 34. Uzyskanie na konferencji z Krajowym Patronatem Spółek rolniczych, aby Spółki patronackie, o ile nie na Kółek rolniczych, przyłożyły rękę do tychże zawiązania i aby Spółki patronackie w szczególności ich członkowie włościanie korzystali przy wspólnych zakupach z pośrednictwa Towarzystwa Kółek rolniczych.-
- 35 /. Rozwiązanie dylematu z Związkiem handlowym Kółek rolniczych co do tegoż zastępstwa handlowego wobec Kółek rolniczych, po uprzednim dokładnym zbadaniu istnego stanu rzeczy i udzielenie w tym celu obszernego upowaznienia referentowi handlowemu.-

Am. i. T. J. d.
22. 304

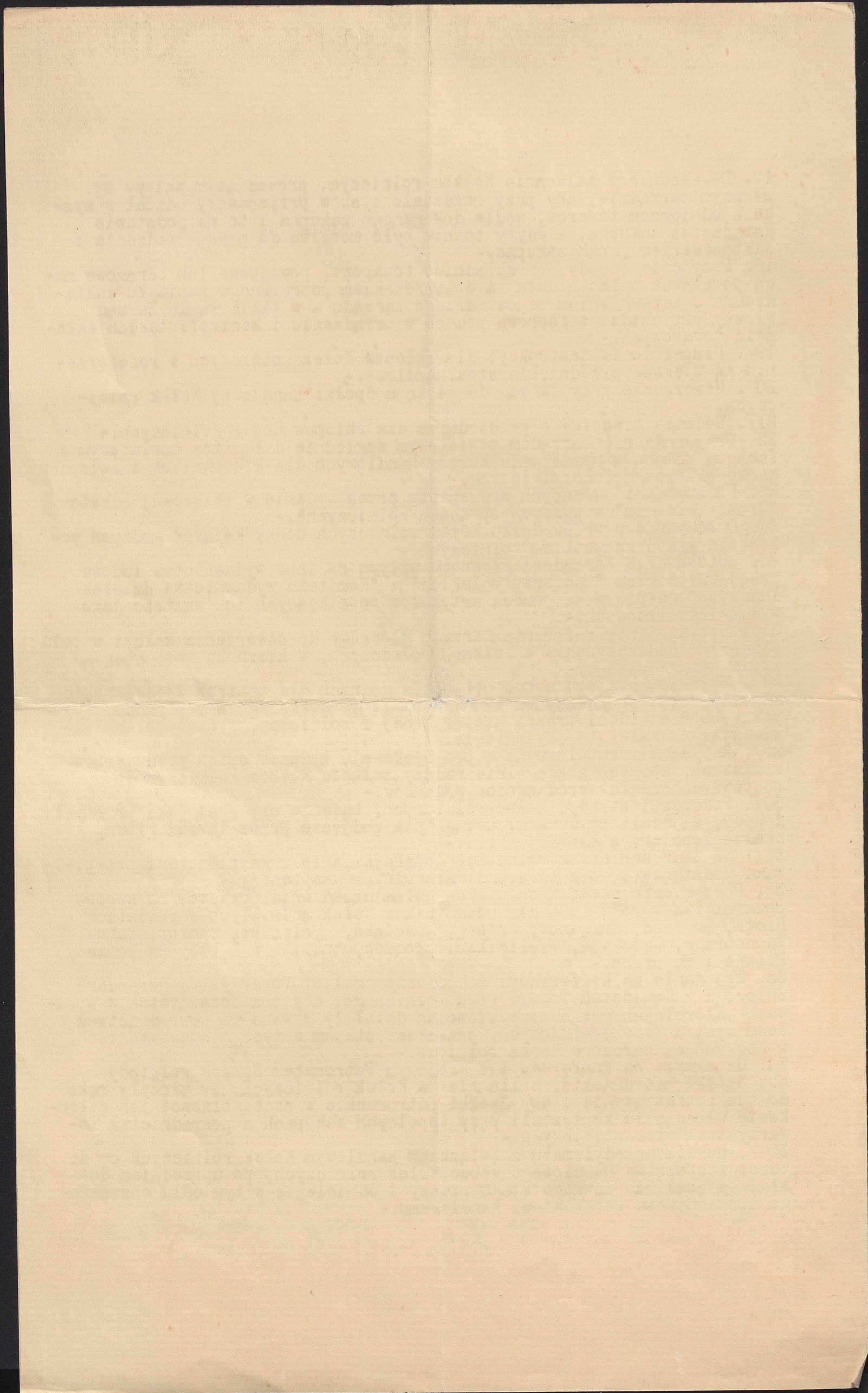

W. J. H. Adams,

3

Preliminarz budżetu

Przychód		
A	<u>Własne dochody</u>	
1	Wkładki członków	2000
2	Zwroty Kółek rolniczych na koszty manipulacyjne przy podreźnictwo w zakupie	1200
3	" " " " kosztów lustracji handlowych	1800
4	" " " " za zbiorę do pol. doświadczalnych	1900
5	Ze sprzedaży wydawnictw Towarzystwa	400
6	z prenumeraty i ogłoszeń Przewodnika	9000
7	Ze sprzedaży i ogłoszeń Kalendarza	6000
8	Odsetki od chwilowej lokacji gotówki	400
9	Zwrot barana Kółka rolniczego w Czernichowie za kie. rownictwo sklepu	600
B	<u>Subwencje: a) krajowe</u>	
10	Na koszty zakładowania Kółek i ich lustracje	15000
11	" " administracyjne	4000
12	" lustratorów handlowych	8000
13	" praktyczne kursa handlowe	4000
14	" ogólne cele rozwoju rolniczej i handlowej działalności Kółek	12000
15	" utrzymania i kosztów 1 inspektora rolniczego	5000
16	" " " " 1 lustratora " "	4000
17	" Przewodnik Kółek rolniczych	3000
	<u>Subwencje: b) państwowe</u>	
18	Na lustracje rolnicze i sadownictwo przez c.k. Tow. gospodarskie	11500
19	" wzorowe gospodarstwa " " " "	500
20	" cele rolnicze przez c.k. Tow. rolnicze	2500
21	" koszty zarządu, lustracje i wydawnictwo organu Tow.	20000
	<u>Subwencje: c) inne</u>	
22	Tow. wzajemnych ubezpieczeń na cele ogólne	600
23	" " " " organizowanie ochotn. stary	3000
24	Powiatowej kasy oszczędności w Krakowie na kursa handlowe	400
25	Związka handlowego Kółek roln. " " " "	800
26	Rząd powiatowych na ogólne cele	300
C	<u>Nadwycieczne:</u>	
	Zwrot z c.k. Samieśtnictwa kosztów wytorzonych podczas akcji ratunkowej	3138
		726038

na rok 1906

Roszków

1	Najem lokalu	3080
2	Opat i światło	420
3	Druki i litografie	3000
4	Postożyca, podatki, stemple, ogłoszenia	3000
5	Przebiegi biurowe i sprzęty	1639
6	Książki do bibliotek Kółek i na nagrody dla członków Kółek i prenumerata pism	2400
7	Subwencje dla Zarządów i delegatów powiatowych na lustracje i czynności pomocnicze z rozwojem Kółek	5000
8	Podróże delegatów	800
9	Koorta Ogólnej Rady	800
10	Wydawnictwa Towarzystwa	1000
11	Wydawnictwo „Przewodnika Kółek rolniczych	14000
12	Wydawnictwo Kalendarza	6000
13	Na organizację ochotniczych Straży pożarnych	4000
14	Na rozbudowę życia towarzyskiego	1000
15	Na koorta porady w sprawach prawnych i taryfowych	600
16	Pensje: Dyrektora biura, kasyera, urzędnika konceptowego, kierownika ekspedytu, 4 manipulantek, woźnego i kłopotca	15886
17	Pensje lustratorów handlowych	7370
18	Na koorta lustracji handlowych	11000
19	Na kursa kaselowe w Czernichowie i kursa wędrownie	7000
20	Pensje 4 inspektorów rolniczych i instruktora oadownictwa	14705
21	Subwencja przy zakupie nasion	2000
22	" " " siewników	600
23	" " " Drzewek owocowych	700
24	Nagrody za ulepszone obejście się z obornikiem	2000
25	" " konkursowe pytania i. t. p.	900
26	Na zboża do pól doświadczalnych	4000
27	" doświadczenia naworowe	1500
28	" kursa weterynaryjno-hodowlane, pastwiskowe i. t. p.	1000
29	" koorta kontrolowania i zaktudania pól, oraz badania stosunków rolnych w ościszańskich	7500
30	Nadzwyczajne i nieprzewidziane	1936
31	Na pokrycie niedoboru z 1. 1905	1202
		126038

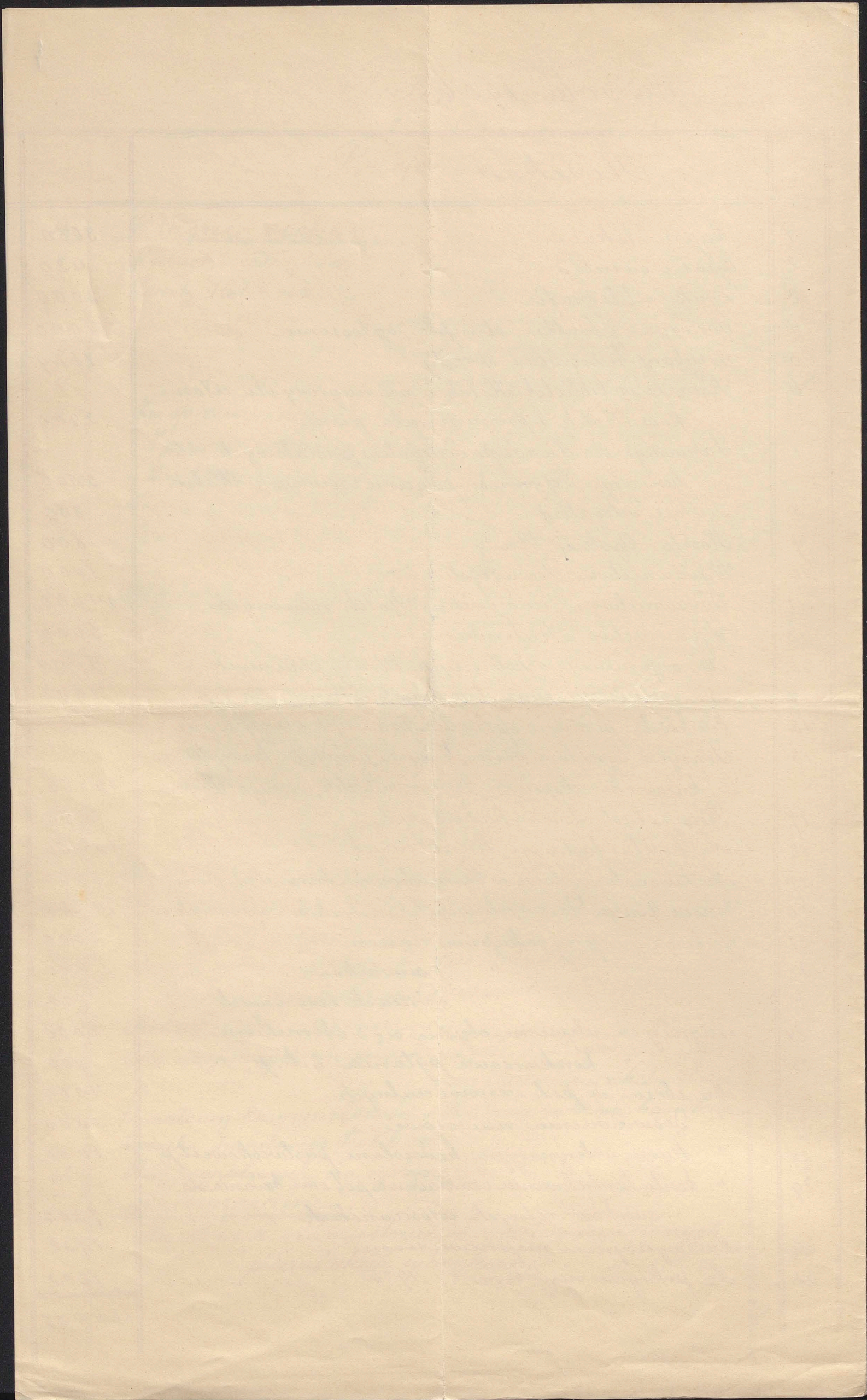

Звітання рахункових за час од 1 січня 1909 р. до 31 грудня 1909 р.
з прелиминарним бюджетом Товариства Кілея Голничуєх. на р. 1909.

№	Категорія	Доход			Розход		
		прелиминарний	фактичний	остаток	прелиминарний	фактичний	остаток
1.	Вкладки від підприємств	9500	10703	-		3212	40
2.	" " залучені		350	-		350	-
3.	Рахунок карт легітимацій	500	1588	88		10	60
4.	Дарунки на доброту	4800	6061	64	19000	2144	48
5.	Внесок на користь спільноти	1800	4939	-		144	53
6.	Рахунок агонії ханайон	5500	2842	71		1095	45
7.	Внесок на користь дітей і вдови	6000	2602	-	1500	1000	45
8.	Одати від товариства	10000	1442	50			
9.	Відрахування на календарі	17400	1441	09	22000	2286	89
10.	Календарі 1909	8000	4011	79	6000	119	63
11.	Рахунок відрахувань	10000	4000	00			
12.	Барак в Чернікові	6000	6000	63	800	1720	27
13.	Внесок і сплати на користь	2800	1388	63			
14.	Внесок на користь Орг. Г. М. М.	3000	425	11			
15.	Одати на користь ієларного	12000	1125	11			
16.	Увіреність	149300	151437	-			
17.	Рахунок поштів	10000	9000	-			
18.	Внесок на користь				6840	6	46
19.	Оплати і збитки				50000	2527	55
20.	Дарунки і літографії				50000	1053	44
21.	Потрапи податків і т. д.		1544	28	50000	205	50
22.	Внесок на користь і сплати				28000	305	44
23.	Податки делегатів				10000	11	50
24.	Користь Орг. Г. М. М.		550	-	40000	1	45
25.	Потрапи на користь і літографії				80000	1	50
26.	Внесок на користь і сплати		640	-	20000	1	50
27.	Внесок на користь Орг. Г. М. М.				20000	2	20
28.	Оплата каси чернечої		729	60	60000	2	02
29.	Внесок на користь і сплати		2003	62	40000	2	68
30.	Внесок на користь і сплати				70000	1	44
31.	Потрапи на користь і сплати				60000	1	53
32.	Внесок на користь і сплати				15000	2	32
33.	Курса на користь і сплати				18000	1	39
34.	Внесок на користь і сплати				20000	1	64
35.	Внесок на користь і сплати				20000	1	92
36.	" " на користь і сплати				20000	1	92
37.	Внесок на користь і сплати				10000	1	02
38.	Внесок на користь і сплати				19268	1	43
39.	Внесок на користь і сплати				39000	3	15
40.	" " на користь і сплати		2197	73	8000	2	23
41.	" " на користь і сплати		149	57	3000	4	90
42.	Внесок на користь і сплати						
43.	Курса в Чернікові				40000	6	11
44.	Внесок на користь і сплати				10960	1	20
45.	Рахунок на користь і сплати		736	45	30000	3	24
46.	Внесок на користь і сплати				8000	2	03
47.	Орган. Стратегія поштів		386	41	66000	5	83
48.	Орган. на користь і сплати				100000	1	06
49.	" " на користь і сплати		323509	53		3	53
50.	" " на користь і сплати				28600	1	24
51.	Курса для інструкторів		540	-	4800	1	36
52.	Рахунок на користь і сплати		266244	44		2	44
53.	Вкладки на користь і сплати		1928	16		1	16
54.	Внесок на користь і сплати		10344	53		1	53
55.	Рахунок на користь і сплати		3483	-		4	-
56.	Потрапи з р. 1908.	4000	4456	61			
57.	" " на р. 1910					444	54
		219000	847932	45	219000	247932	45

1). 30% вкладає прямию до фондусу ієларного
2). в тем 1482.91 в. прямию до фондусу ієларного.

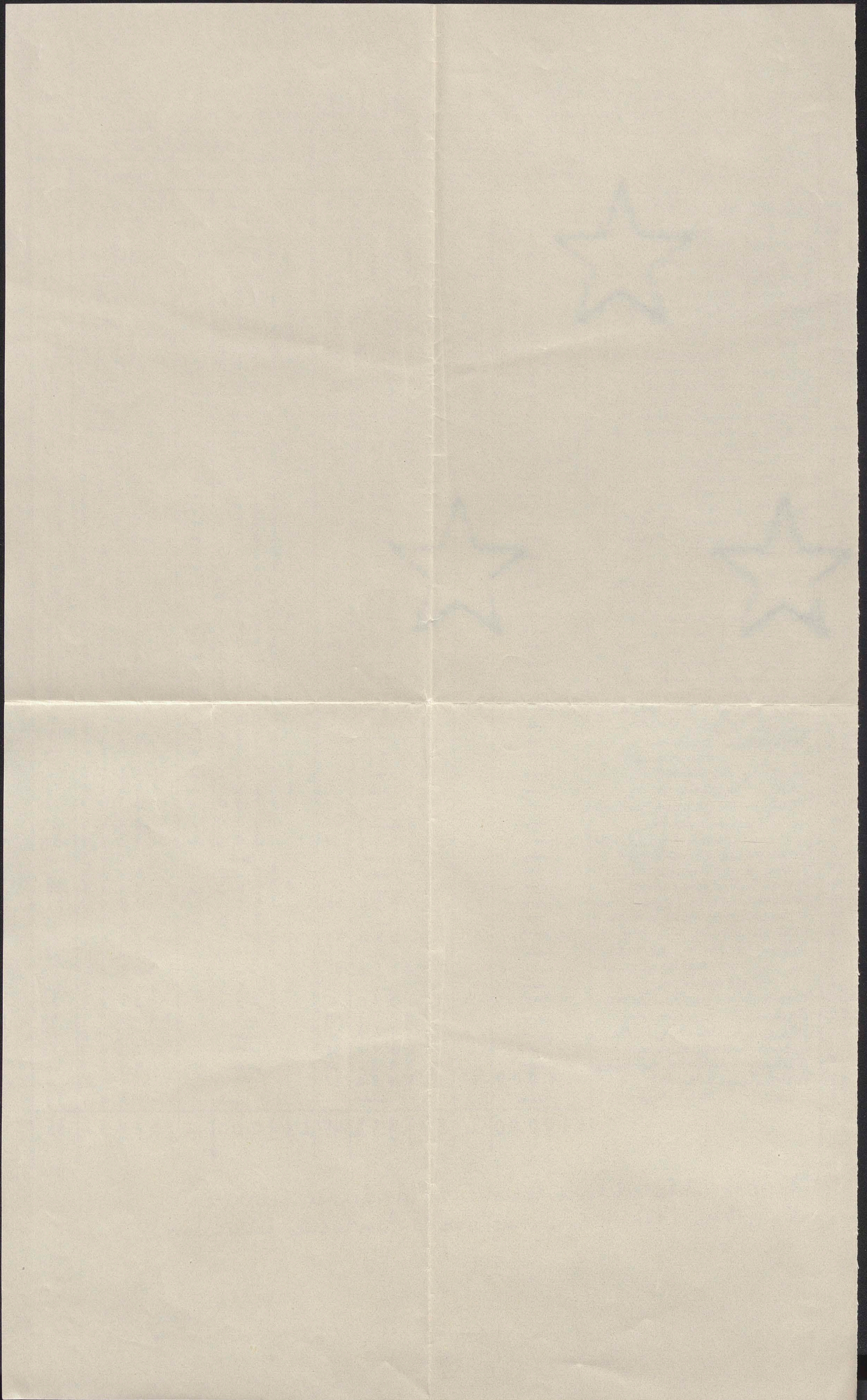

Preliminarz budżetu Towarzystwa

Kolek rolniczych na rok 1910.

<u>Przychód:</u>		zł.	zł.
1.)	Własne dochody (restaw I)	55.700	67.000
2.)	Subwencje Królowe (restaw II)	80.500	93.000
3.)	Subwencje państwowe (restaw III)	58.500	73.600
4.)	Inne subwencje i wpływy (restaw IV)	10.300	11.300
5.)	Pozyczenia	10.000	4.000
		<hr/>	<hr/>
		219.000	248.900

<u>Wydatki:</u>		zł.	zł.
1.)	Ogólne koszty Zarządu (restaw A)	47.880	53.480
2.)	Koszty działu rolniczego i ubocznych galezi gospodarstwa (restaw B)	50.260	53.160
3.)	Koszty działu handlowego (restaw C)	36.760	45.920
4.)	Koszty działu oświatowego (restaw D)	36.100	35.100
5.)	Na cele organizacyj porz. (restaw E)	31.400	31.540
6.)	Na obrotu pozycjami (restaw F)	6.600	7.600
7.)	Na organizacje handlu materiałem rolniczym (restaw G)	10.000	10.000
8.)	Na gospodarstwo kobiece (restaw H)		2.100
9.)	Na pokrycie pożyczki z r. 1909		10.000
		<hr/>	<hr/>
		219.000	248.900

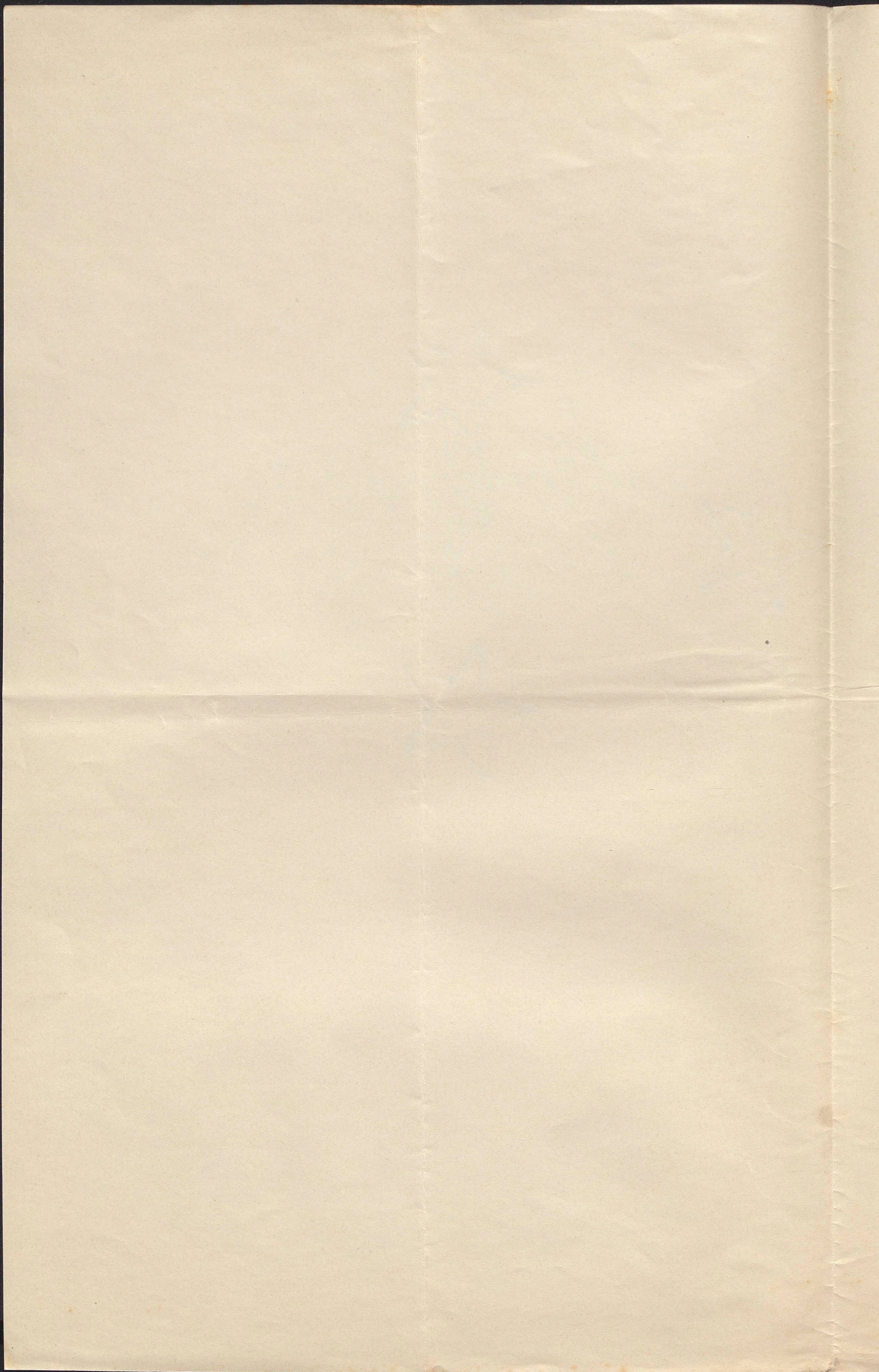

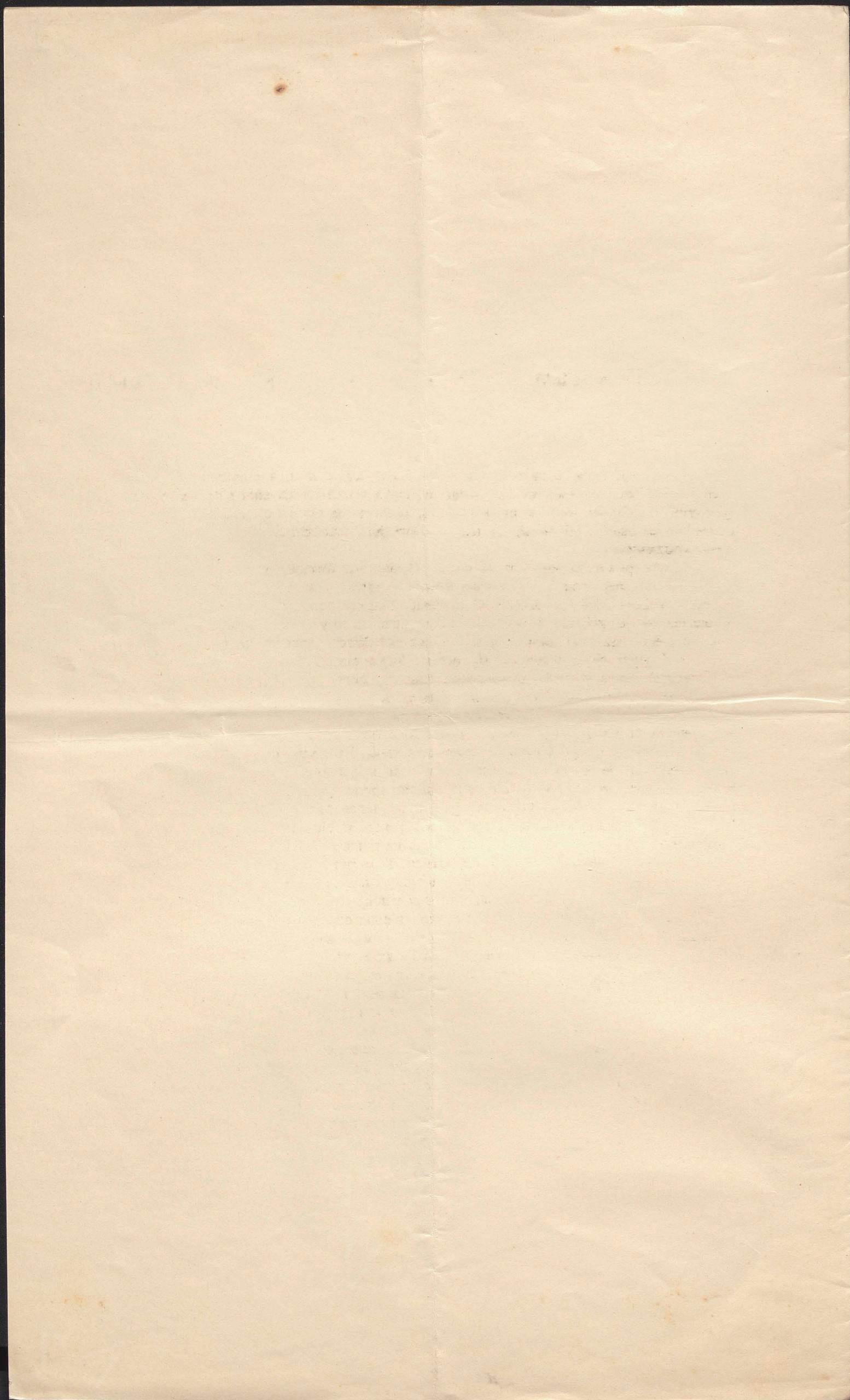

8

Szczegółowe zestawienie do preliminarza.

Preliminarz przychodów za r. 1910.

Zestawienie I Własne dochody:

	<u>rok 1909.</u>	<u>rok 1910.</u>
a.) Wkładki członków wspierających:		
1. Kółek rolniczych	7.000 k.	8.400 k.
2. Instytucyj, stowarzyszeń i osób prywatnych	2.500 "	2.100 "
b.) Opłaty członków Kółek rolniczych za karty legitymacyjne	500 "	600 "
c.) Dary Kółek rolniczych na lustr. handl.	4.800 "	6.200 "
d.) Dary K. r. za zbiórkę do doświadczeń	1.800 "	2.300 "
e.) Dary na koszt m. in. przy zakupie artykułów: ubranek rolniczych (3500 R.)	2.000 "	
Towarów spożywczych (2000 R.)	3.500 "	12.500 "
f.) Dary K. r. za krowy i drobię, udaty na staję	600 "	400 "
g.) Odsutki od chulowej lokacji kapitału	1.000 "	1.000 "
h.) Za prenumeraty i ogłoszeń Przewodnika	14.400 "	17.800 "
i.) Za sprowadzanie i ogłoszeń Kalendarza	8.000 "	8.000 "
k.) Za sprowadzanie wydawnictw	1.000 "	1.200 "
l.) Dary barana Kółka rolniczego w kierunku za kierownictwo sklepu	600 "	600 "
m.) Za sprowadzanie książek handlowych dla sklepów K. r.	800 "	1.200 "
n.) Za zwrotów na koszt manipulacyjnej organizacji handlowej materiałem reklamowym	3.000 "	3.400 "
o.) Odsutki funduszu reklamowego	1.200 "	1.300 "
razem	55.700 k.	67.000 k.

Zestawienie II Subwencje krajowe:

a.) na koszt zakładowania Kółek i ich lustracji	15.000 k.	15.000 k.
b.) na koszt administracyjne	4.000 "	4.000 "
c.) na lustratorów handlowych	8.000 "	8.000 "
d.) na praktyczne kursa handlowe	4.000 "	4.000 "
e.) na ogólne cele rozwoju roln. i handlowej działalności Kółek rolniczych	20.000 "	20.000 "
f.) na utrzymanie i koszt lustratora rolniczego	4.000 "	4.000 "
g.) na utrzymanie i koszt inspektora rolniczego	5.000 "	5.000 "
h.) na przewodników Kółek rolniczych	3.000 "	3.000 "
i.) na kursy instruktorów powiat. i instruktorów organizacyjnego	6.250 "	6.250 "
k.) na organizację Zarządów powiat.	3.750 "	3.750 "
l.) na instruktorów powiatowych	7.500 "	7.500 "
m.) inne subwencje		12.500 "
	80.500 R.	93.000 R.

Zestawienie III
Subwencje państwowe:

	rok 1909	rok 1910
a) cła kustrocy rolnicze i sadownictwo przez c. k. Towarzystwo gospodarskie	12.500 k.	13.000 r.
b) cła urzadze gnojowic przez c. k. Tow. gospodarskie, pola doświadczalne, pastwiska	2.500 "	4.500 "
c) cła cele rolnicze przez c. k. Tow. rolnicze	3.500 "	3.500 "
d) cła kosztu Zarzadu, kustrocy i wydawnictwo Two Brzeczowicki Hótek rolniczych	30.000 "	35.000 "
e) cła organizacy handlu materialu rolniczym	10.000 "	10.000 "
f) cła subwencjonowanie maszyn		7.600 "
	58.500 R.	73.600 R.

Zestawienie IV.
Inne subwencje i wyplywy:

a) Towarzystwo wzajemnych ubezpieczen na cele ogolne	600 R.	600 R.
b) Towarzystwo wzajemnych ubezpieczen na organizacy ochotniczych strazy	6.000 "	6.000 "
c) Lwianki handlowy Hótek roln. na organizacy powiatowe	1.200 "	1.000 "
d) Lwianek handlowy Hótek roln. na podniesienie kultury rolniczej	2.300 "	2.500 "
e) Rady powiatowe na cele ogolne	200 "	200 "
Razem	10.300 k.	10.300 R.

Preliwimarr roxhodu na r. 1910.

Testawienie A. Ogólne koxita Laxradu:

	rok 1909	rok 1910.
1) Tajem lokalny	6840 R.	7440 R.
2) Opal i swiatlo	1000 "	1200 "
3) Druki i litografie	3500 "	3500 "
4) Karty, podarki, temple, ogłoszenia	5000 "	5600 "
5) Prace biurowe i sporzedy	2800 "	3500 "
6) Podroze delegatów	1000 "	1000 "
7) Koxita Ogólnej Rady	1000 "	1000 "
8) Porada prawna i taryfowa	800 "	800 "
9) Wzadruczenia i nieprzewiedzenia	2000 "	1800 "
10) Pensja: dyrektora, kasyera, kierownika ekspedytu, likwidatora, 3 urzedników, 2 stenografistek, 4 urzedniczek	18900 "	21540 "
11) Stara wojnego i pomoc ków	2040 "	2100 "
12) Opłata kasy chorych	600 "	1000 "
13) Obowiazkowe ubezpieczenie urzedników	2400 "	3000 "
Razem	47880 R.	53480 R.

Testawienie B.

Koxita dzialu rolniczego i ubocz gal. gosp.

1) Zakladanie i kontrolowanie pol doświadczalnych, orar badanie stonuków rolniczych wlotkami	7000 k.	6000 k.
2) Zboze i ziemniaki do pol doświadczalnych	6000 "	6500 "
3) Doswiadczenia nawozowe na polach i lakach	1500 "	2000 "
4) Kursa wteryaryjno-handlowe, rolnicze i pastwiskowe	1800 "	1800 "
5) Wzagody za ulepzanie obchodzenie sie z obrucikiem	2000 "	2000 "
6) Propaganda dobrowych masin przez subwencje i rozdawanie	2000 "	1500 "
7) Propaganda wiadomy rolniczych do wspólnego wytku i na plany zabudowań gospodarskich	3200 "	7000 "
8) Wzagody na konkursowe opracowania rolnicze	1000 "	1000 "
9) Wzagody na wzorowe gospodarstwo lub ich dzialy	—	800 "
10) Pensja inspektorów rolniczych, asystentów i maszynistek	19260 "	18560 "
11) Badanie stonuków sadowniczych i propaganda sadownictwa	1500 "	1700 "
12) Pomoc przy zakupie drzewek owocowych	600 "	600 "
13) Pensja instruktora sadownictwa	1800 "	1800 "
14) Propaganda sadownictwa przez kursy i wykłady	800 "	600 "
15) Propaganda hodowania kóz, drobiu rasowego i krolików	1500 "	1000 "
16) Propaganda wynoszenia krow do zaprzegu	300 "	300 "
Razem	50260 k.	53160 k.

Lestawienie C.
Koszta druku handlowego:

rok 1909

1) Koszta lustracji handlowych	18.000 K.	18.000 K.
2) Kursa handlowe w Brezniechowie i udrożenie	7.000 "	7.000 "
3) Kursy 5 lustratorów handlowych i asystenta	10.960 "	10.960 "
4) Książki handlowe dla sklepów Kółek rolniczych	800 "	800 "
5) Koszta prowadzenia agencji handlowej	— "	— "
Razem	<u>36.760 K.</u>	<u>36.760 K.</u>

Lestawienie D.
Koszta druku oświatowego

1) Książki dla bibliotek Kółek rolniczych	3.000 K.	3.000 K.
2) Wydawnictwa i wydanie katalogu książek, godnych polecenia	1.600 "	1.600 "
3) Przewodnik Kółek rolniczych	22.700 "	22.800 "
4) Kalendarz Kółek rolniczych	8.000 "	8.000 "
5) Rozbudzenie życia towarzyskiego	800 "	700 "
Razem	<u>36.100 K.</u>	<u>35.100 K.</u>

Lestawienie E.

1) Udział w wkładach ośrodków dla Zarządów powiatowych	2.500 R.	3.000 K.
2) Kursa instruktorów powiatowych	1.800 "	1.300 "
3) Koszta organizacji Zarządów powiatowych	3.200 "	3.200 "
4) Druki organizacyjne	800 "	840 "
5) Koszty dla Zarządów pow. i delegatów na instruktorów pow.	23.100 "	23.200 "
Razem	<u>31.400 R.</u>	<u>31.540 K.</u>

Lestawienie F.
Obrona pożarna.

1) Lustracje i kontrola ochotniczych Straży k. r.	3.000 R.	3.000 R.
2) Kursa pożarnictwa	1.400 "	1.200 "
3) Kursy instruktora	1.200 "	1.440 "
4) Okręgowe i powiatowe popisy strażackie, oraz lustracje okręgowe i powiatowe	1.000 "	1.960 "
Razem	<u>6.600 R.</u>	<u>7.600 R.</u>

Prezentowanie G.
Organizacja handlu materiałami rzemieślniczymi:

	rok 1909	rok 1910
1) Stacje urzędnicze	4200 k.	4800 k.
2) Koszta podróży	3000 "	2700 "
3) Koszta administracji Sekcji centralnej Sekcji powiatowych	2800 "	1500 "
Razem	10000 k.	10000 k.

Prezentowanie H.
Gospodarstwo Kobiety

1) Propaganda organizacji Kobiet w Gólkach	—	400 k.
2) Kursy gospodarstwa Kobięcego		1300 "
3) Wydział nauka dla Kobiet		400 "
Razem		2100 k.

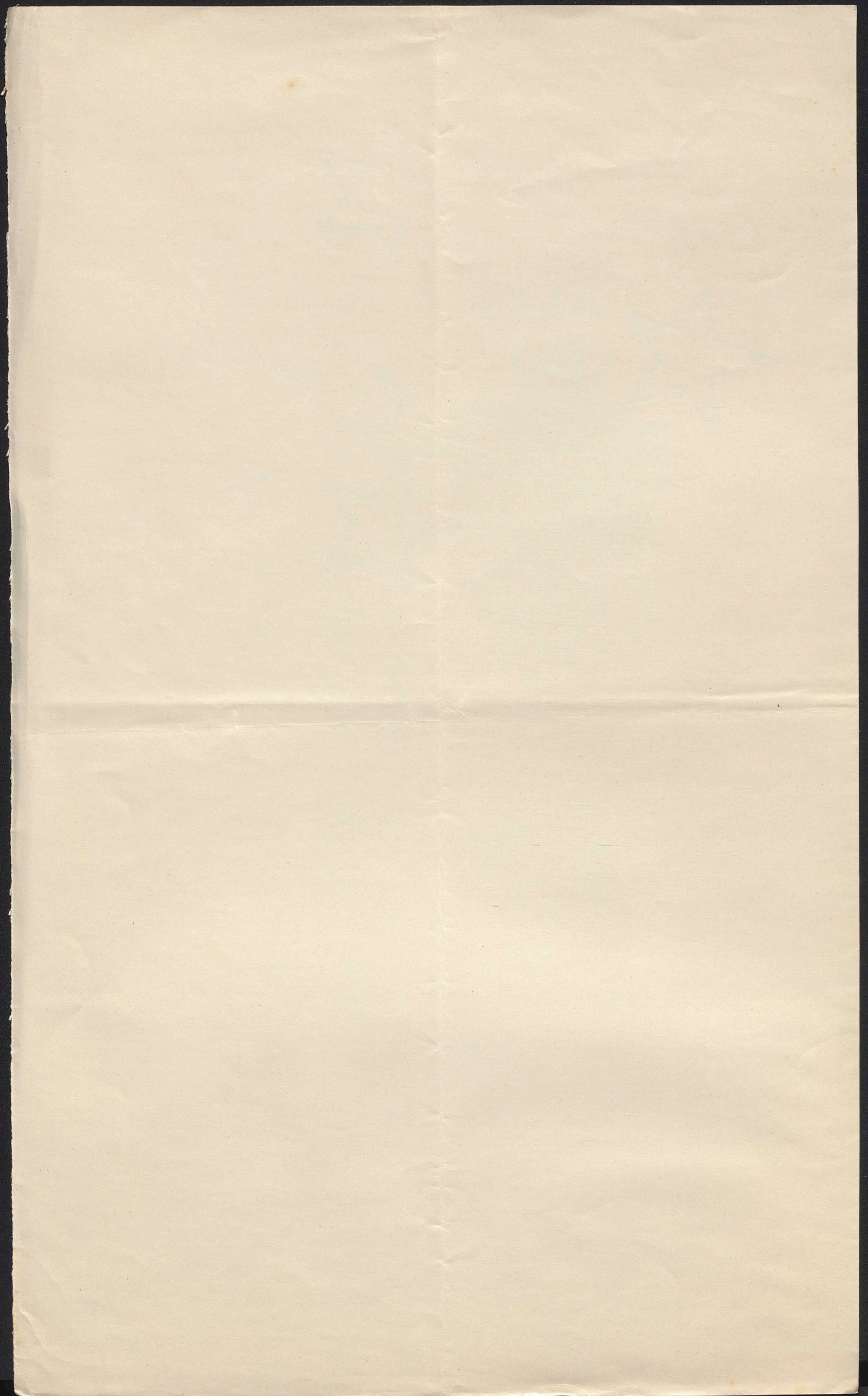

M

Dobro społeczeństwa mając na oku: grono ludzi, pomnych słów Konstytucji 3. maja, iż „lud rolniczy, z pod którego ręki płynie najobfitsze bogactw krajowych źródło“, który „najliczniejszą w narodzie stanowi ludność“, jest „najdzielniejszą siłą kraju“ nadzieją „lepszego jego przyszłości“, zawiązało w roku 1882, biorąc wzór z dzielnicy Wielkopolskiej:

Towarzystwo Kółek rolniczych we Lwowie,

któreby w części Polski, pod zaborem austriackim zostającej, prowadziło pracę około moralnego i gospodarczego podniesienia ludzi obu narodowości kraj ten zamieszkujących, tak, iżby te miliony stały się zdolnymi objąć i spełniać zadania społeczne i polityczne, które dawniej na mniej licznych warstwach społeczeństwa spoczywały.

Bóg pracy tej pobłogosławił!

Po dwudziestupięciu latach działalności skupiło Towarzystwo w pracy, przez się podjętej:

Kółek rolniczych 1.320, o liczbie 55.519 członków.

Członków wspierających 1.020.

Członków założycieli 57.

Towarzystwo powołało do życia do 2.000 sklepików wiejskich, z których 872, prowadzonych pod firmą Kółek rolniczych, wykazuje roczny obrót 12 milionów koron; Towarzystwo rozpowszechniło 72.000 egzemplarzy własnych wydawnictw treści gospodarczej, a innych książek przeszło 500.000, nie licząc 21 roczników „Przewodnika“, który się rozchodzi obecnie w 5.200 egzemplarzach i 3 roczników Kalendarza Kółek rolniczych, wydanych w nakładzie 36.000 egzemplarzy.

Przeprowadzono prób rolniczych, podnoszących kulturę rolniczą, 5650 na 1800 morgach w 4095 gospodarstwach włościańskich; nauczono Kółka rolnicze zbiorowego zakupu artykułów rolniczych i doprowadzono do tego, że zamówienia ich na nawozy sztuczne, nasiona, maszyny, pasze treściwe, węgiel w obrocie za pośrednictwem Zarządu głównego wyniosły w ostatnim roku przeszło $\frac{3}{4}$ miliona koron.

Kółka rolnicze posiadają własne domy, wartości 660.000 koron, a na cele dobra publicznego ofiarowały w ciągu lat dwudziestu pięciu sumę przeszło 400.000 koron.

Z inicjatywy Towarzystwa powstała w r. 1892 instytucja handlowa pod firmą „Związek handlowy Kółek rolniczych w Krakowie“, która, prowadząc obecnie oprócz zakładu centralnego trzy filie: we Lwowie, Rzeszowie i Wieliczce, liczy 650 członków, z kapitałem udziałowym przeszło 230.000 koron. — Związek dokonał w ciągu ubiegłych 15 lat obrotów towarowych za z górą 50 milionów koron i zebrał 160.000 koron funduszków rezerwowych i 50.000 koron funduszu emerytalnego dla swych funkcyjaryuszów. Od roku 1906 tworzy Związek z Towarzystwem Kółek rolniczych organicznie związaną całość.

Ogólna Rada Towarzystwa, zebrała w Jarosławiu postanowiła, uchwałą z dnia 4. lipca 1906 roku

wznieść dom własny dla Towarzystwa,

aby stanowił posterunek dalszej, tem swobodniejszej pracy dla wielkich celów, Towarzystwu przyświecających, ognisko stałe i trwale skupiające usiłowania tych wszystkich, którzy w tej pracy brać będą udział.

Uchwała ta, poparta ofiarnością członków i przyjaciół Towarzystwa, stała się czynem.

Dziś kładąc kamień węgielny pod budowę,

która ma być wobec potomnych pamiętnym wyrazem trwałości usiłowań, skupionych w Towarzystwie Kółek rolniczych, trwałości pracy przedstawicieli wszystkich warstw około podniesienia ludu włościańskiego, wytworzenia dlań dobrobytu i warunków siły obywatelskiej, uczynienia zeń podwaliny ładu i karności społecznej, a więc podstawy prawdziwej siły narodu, kończymy ten akt życzeniem:

Niechaj pod tym dachem i w tych murach, które wznosimy, zagoszczą stałe i krzewią się te cnoty, co pracy społecznej siłę skuteczności nadają.

Niechaj za łaską Bożą przebywa tu roztropność i wytrwałość, dobra wola i mądra rada, ażeby wszystko, co się tu stanowić będzie, wychodziło na chwałę Boga i Ojczyzny, na pomnożenie Jej dobra i zabezpieczenie Jej przyszłości.

Niechaj z ducha i dawnej tradycyi Narodu Polskiego zostanie i żyje tu to wszystko, co było jego zasługą i chwałą, a niech to pierzcha i nie postanie tu nigdy, co nas do upadku przywiodło.

Dan we Lwowie, dnia 9. lipca 1907.



12

STATUT

TOWARZYSTWA

„KÓŁEK ROLNICZYCH“

[Handwritten signature]

Zatwierdzony reskryptem Wysokiego c. k. Namiestnictwa z dnia 17. grudnia 1898 l. 105.720 i reskryptem z dnia 27. września 1904 l. 125.177.



LWÓW.

NAKŁADEM ZARZĄDU GŁÓWNEGO Tow. KÓŁEK ROLNICZYCH

Z Drukarni Udziałowej we Lwowie, ul. Kopernika 20.

1907.

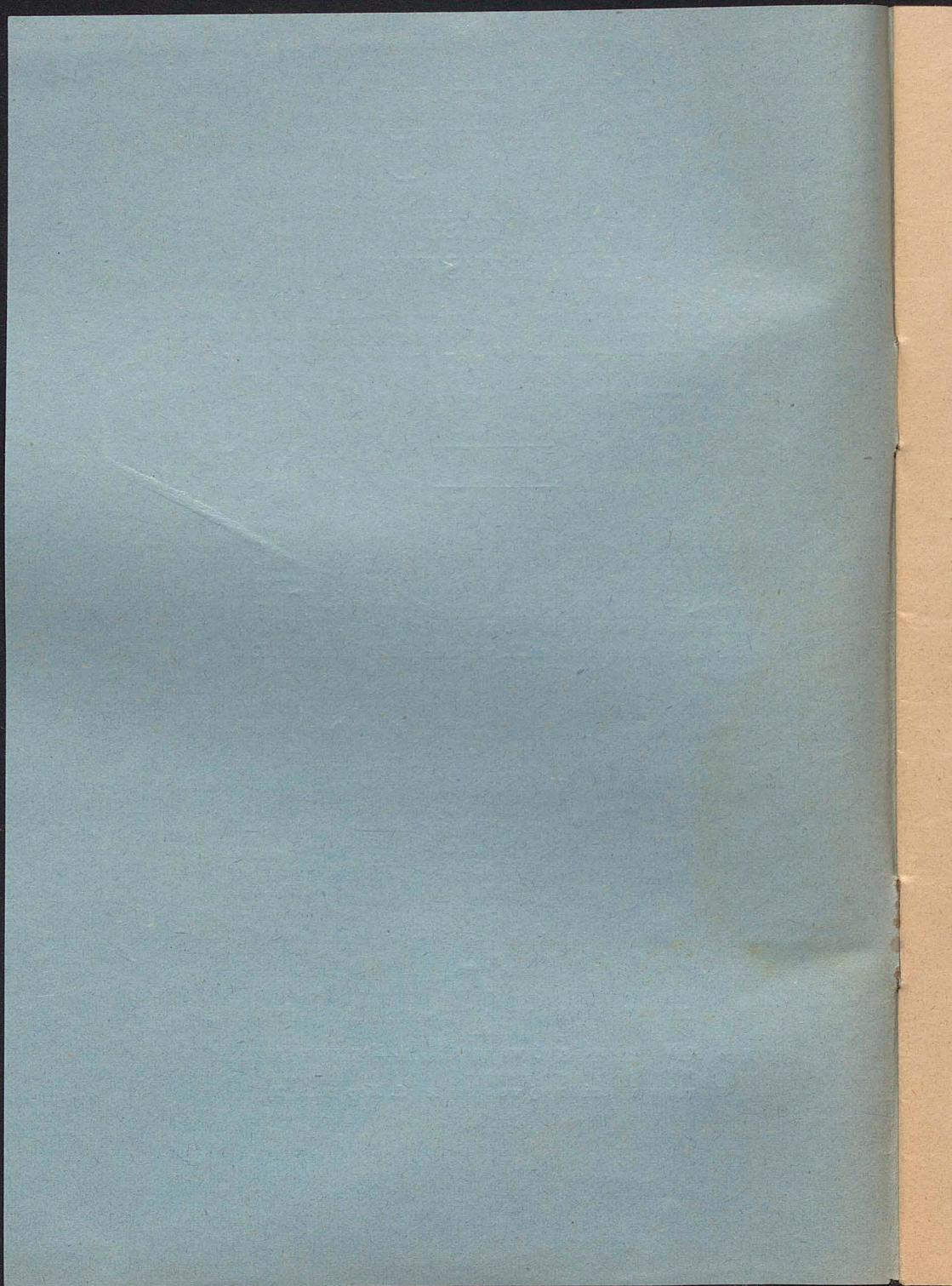

STATUT

TOWARZYSTWA

„KÓLEK ROLNICZYCH“

Zatwierdzony reskrytem Wysokiego c. k. Namiestnictwa z dnia 17. grudnia 1898 l. 105.720 i reskrytem z dnia 27. września 1904 l. 125.177.



LWÓW.

NAKŁADEM ZARZĄDU GŁÓWNEGO Tow. KÓLEK ROLNICZYCH

Z Drukarni Udziałowej we Lwowie, ul. Kopernika 20.

1907.

STATUT

1850

ROGER ROBERTS/TH

THE



THE

I.

Nazwa, siedziba, cel i środki działania.

§. 1.

Towarzystwo „Kółek rolniczych“ ma siedzibę centralną we Lwowie, a działalnością swoją obejmuje całą Galicyę wraz z Wielkiem Księstwem Krakowskiem.

§. 2.

Celem Towarzystwa jest praca nad podniesieniem dobrobytu, oświaty i moralności ludu. Dla osiągnięcia tego celu stara się Towarzystwo przez zakładanie w kraju Kółek rolniczych:

a) krzewić obywatelską oświatę i chrześcijańską moralność za pomocą czytelni, bibliotek i gospód chrześcijańskich;

b) szerzyć między członkami zawodowe wiadomości we wszystkich działach gospodarstwa wiejskiego przez pisma i wydawnictwa, zjazdy i zebrania, lustracje, wędrowną naukę, specjalne kursa i wystawy, tudzież za pomocą gospodarstw wzorowych;

c) nakłaniać do lepszego sposobu budowania domów mieszkalnych i budynków gospodarskich;

d) zachęcać członków do robót melioracyjnych, zapewniających powiększenie dochodów z gospodarstwa, i do rozwijania przemysłu rolnego i domowego, nadającego się do miejscowych stosunków;

e) łączyć członków w spółki dla gromadzenia i sprzedaży produktów rolniczych i wyrobów przemysłu rolnego i domowego;

f) ułatwiać członkom nabywanie dobrych nasion, nawozów sztucznych, maszyn i narzędzi rolniczych;

g) krzewić handel wiejski przez zakładanie sklepów chrześcijańskich po miasteczkach i wsiach i innych przedsiębiorstw handlowych;

h) dążyć do ulepszenia stosunków kredytu wiejskiego za pomocą spółkowych Kas oszczędności i po-

życzek i centralnego Związku tych kas, ułatwiać uzyskanie w zakładach kredytowych pożyczek hipotecznych;

i) pośredniczyć w ubezpieczeniu się na życie, na wypadek choroby, starości, kalectwa i w innych ubezpieczeniach osobistych, w ubezpieczeniu od szkód pożaru, gradobicia i w ubezpieczeniu bydła, zakładać ochotnicze straże pożarne i w miarę potrzeby udzielać im opieki i pomocy;

k) zapewnić członkom pomoc i opiekę prawną;

l) otaczać pieczę wobec władz krajowych i państwowych interesy drobnego rolnictwa, przemysłu i handlu wiejskiego, tudzież udzielać opinii władzom na ich żądanie;

m) utrzymywać stosunki z Towarzystwami rolniczymi i oświaty, tudzież zakładami handlowymi i przemysłowymi, kredytowymi i asekuracyjnymi.

II.

Członkowie Towarzystwa.

§. 3.

Członkowie Towarzystwa są:

- a) zwyczajni,
- b) wspierający,
- c) założyciele,
- d) protektorowie.

Do a) Członkiem zwyczajnym Towarzystwa może być każda osoba chrześcijańskiego wyznania, jeżeli została przyjęta do jednego z Kółek rolniczych z obowiązkiem uiszczenia do kasy właściwego Kółka rolniczego jednorazowej opłaty wstępnej i wkładki rocznej w wysokości, oznaczonej przez Ogólne Zebranie Kółka.

Do b) Członkiem wspierającym Towarzystwa staje się każda osoba wyznania chrześcijańskiego, która zostanie do Towarzystwa przez Zarząd powiatowy, względnie Zarząd główny przyjęta z obowiązkiem płacenia na cele statutem określone, przynajmniej 8 koron rocznie.

Można być równocześnie członkiem zwyczajnym i członkiem wspierającym.

Każde Kółko rolnicze najpóźniej w rok od zawiazania obowiązane jest przystąpić na członka wspierającego Towarzystwa.

Delegatom władz i instytucji, w myśl §§ 28. i 36. przez te władze i instytucje powołanym w skład Zarządów powiatowych i do Zarządu głównego, tudzież do myśli §. 35. mianowanym delegatom powiatowym

Towarzystwa przysługują prawa członków wspierających.

Do c) Każda osoba wyznania chrześcijańskiego, która złoży jednorazowo 200 koron, staje się członkiem założycielem.

Do d) Protektorami Towarzystwa mianuje Ogólna Rada osoby, które szczególne zasługi położą około urzeczywistnienia celów Towarzystwa.

Osoby moralne, jak: reprezentacje powiatowe, gminy, stowarzyszenia, mogą zostać członkami Towarzystwa czy to założycielami, czy też wspierającymi.

Osoby moralne, które są członkami Towarzystwa, wykonują swoje prawa przez pełnomocników.

§. 4.

Obowiązkiem wszystkich członków Towarzystwa jest pomagać czynnie do osiągnięcia celów Towarzystwa, a w szczególności brać udział w pracach jego i uczestniczyć w zebraniach, tudzież wspierać wspólne przedsięwzięcia członków Towarzystwa.

Przestaje się być członkiem Towarzystwa wskutek wystąpienia lub wykluczenia. Występujący winien zgłosić swoje wystąpienie u właściwego Zarządu Towarzystwa i uiścić należące się od niego opłaty po koniec roku, w ciągu którego występuje.

Członek wspierający, który pomimo upomnienia nie uiścił dwuletniej wkładki, może być z grona członków wykreślony. Toż samo stać się może z członkiem, zwyczajnym, wyjąwszy wypadku uwolnienia od wkładki, przewidzianego w §. 19. lit. b) statutu.

Wykluczenie członka Towarzystwa następuje z powodu czynu niehonorowego lub działania na szkodę Towarzystwa.

§. 5

Członkowie korzystają z pomocy i urządzeń Towarzystwa, mają prawo brać udział w zebraniach Towarzystwa, zabierać głos, a głosować własnowolnie, oraz mają prawo wyboru i wybieralności stosownie do szczegółowych postanowień niniejszego statutu.

III.

Organizacja Towarzystwa.

§. 6.

Kółka rolnicze wypełniają swoje zadania przez powołane do tego organa Towarzystwa, jak następuje:

a) Członkowie Towarzystwa, mieszkający w tej samej gminie albo w kilku sąsiednich gminach, łączą się w Kółka rolnicze. Organami Kółka rolniczego są: Zebranie, jako organ uchwalający i Zarząd, jako organ wykonawczy;

b) Kółka rolnicze tworzą Związki powiatowe względnie okręgowe, których organami są: Zgromadzenie powiatowe i Zarząd powiatowy z mężami zaufania.

W powiatach, nie mających organizacyi czy to powiatowej, czy też okręgowej, Zarząd główny mianuje delegatów powiatowych i mężów zaufania.

c) Naczelnymi organami całego Towarzystwa są: Ogólna Rada, Walne Zgromadzenie Towarzystwa i Zarząd główny wraz z Wydziałem wykonawczym i biurem centralnem.

§. 7.

Za zobowiązania, wobec trzecich osób zaciągnięte przez Kółko rolnicze, odpowiada majątek tego Kółka; za zobowiązania, zaciągnięte przez Związek powiatowy, względnie okręgowy, odpowiadają fundusze tegoż Związku; za zobowiązania nakoniec, zaciągnięte przez Zarząd główny Towarzystwa, odpowiadają fundusze, którymi rozporządza Zarząd główny

IV.

Fundusze Towarzystwa.

§. 8.

Fundusze Towarzystwa powstają:

- a) z wkładek członków Towarzystwa;
- b) z dobrowolnych ofiar, datków i zapisów;
- c) z subwencyi państwowych, krajowych, powiatowych i gminnych;
- d) z dochodów uzyskanych z przedsiębiorstw, urządzanych przez Zarząd główny i inne organa Towarzystwa, z rozprzedaży pism, z odczytów, wystaw, loteryi fantowych, koncertów, przedstawień teatralnych i tym podobnych źródeł.

Wkładki członków zwyczajnych wpływają do kasy tego Kółka rolniczego, do którego należy członek wnoszący wkładkę.

Wkładki członków wspierających wpływają, czy to za pośrednictwem odnośnych Zarządów powiatowych, czy też przez Zarząd główny, w połowie dla Związków powiatowych, w połowie dla Zarządu głównego.

Wkładki członków-zalożycieli będą wnoszone do kasy Zarządu głównego, a odsetki z tych wkładek użyte wedle uznania Zarządu głównego.

O ile udzielający subwencye inaczej nie postanowi, wpływają subwencye państwowe i krajowe do kasy Zarządu głównego, powiatowe do kasy Zarządu powiatowego, a tam, gdzie niema Zarządu powiatowego, do kasy Zarządu głównego, wreszcie gminne do kasy właściwego Kółka rolniczego.

Dochody z własnych przedsiębiorstw wpływają do kasy tego Zarządu, który prowadzi przedsiębiorstwa.

Rokiem administracyjnym Towarzystwa jest rok kalendarzowy.

V.

Kółko rolnicze.

§. 9.

Kółko rolnicze może zawiązać się na podstawie niniejszego statutu w każdej gminie, jeżeli z chęcią do jego zawiązania oświadczy się przynajmniej 10-ciu własnowolnych członków gminy chrześcijańskiego wyznania, a Zarząd powiatowy, względnie Zarząd główny lub delegat powiatowy uzna możliwość i potrzebę założenia Kółka.

Podanie o zawiązanie Kółka rolniczego musi być wniesione do Zarządu głównego, który w razie przyzwolenia na zawiązanie przedkłada wniesione podanie do c. k. Namiestnictwa.

§. 10.

Członek zwyczajny Towarzystwa, przyjęty po myśli §. 3. statutu, staje się zarazem członkiem Kółka rolniczego. Członkowie gminy, w której Kółko rolnicze nie istnieje, mogą być przyjęci do Kółka, znajducego się w sąsiedniej gminie.

Przestaje być członkiem Kółka ten, kto albo sam występuje lub za uchwałą Zarządu Kółka, względnie Zarządu powiatowego lub Zarządu głównego zostanie wykluczony. Wykluczonym może być członek, sprawiący zgorzenie lub działający na szkodę Towarzystwa.

Każdy członek Kółka rolniczego ma prawo brać udział w naradach Kółka i korzystać z pomocy, jakiej Towarzystwo udzielać będzie.

Każdy członek Kółka ma obowiązek:

a) pracować nad podniesieniem swego gospodarstwa lub przemysłu, oraz pomagać czynnie do celów Towarzystwa;

- b) prowadzić życie moralne i przykładowe;
- c) w niedziele i święta zgromadzać się po nabożeństwie w czytelni lub innym miejscu, przez Zarząd Kółka oznaczonym, na wspólne narady w sprawach gospodarstwa, handlu, lub przemysłu, oraz na czytanie książek i pism przez Zarząd główny zaleconych;
- d) opłacać do kasy Kółka rolniczego wstępne jednorazowe i wkładki roczne, jakie Ogólne Zebranie Kółka co roku większością głosów uchwali.

§. 11.

Fundusze Kółka powstają z wstępnego i wkładek rocznych, opłacanych przez członków Kółka, oraz z innych dochodów, w §. 8. wymienionych, a dla Kółka rolniczego przeznaczonych.

§. 12.

W Kółkach rolniczych skupia się działalność Towarzystwa; one są powołane podejmować wszelkie sprawy, wyszczególnione w §. 2. statutu, a mianowicie:

- a) utrzymywać własne czytelnie i biblioteczki i zaprowadzać w miejscu gospody chrześcijańskie, krzewić zawodową wiedzę rolniczą, wpływać na umoralnienie życia, uszlachetnienie obyczajów, zamilowanie do pracy, budzić i wzmacniać poczucie obowiązków obywatelskich;
- b) zakładać własne sklepy;
- c) zaprowadzać spółkowe kasy oszczędności i pożyczek, pośredniczyć w zakładach kredytowych w uzyskaniu pożyczek hipotecznych;
- d) zajmować się organizacją spółek zarobkowych i gospodarczych, a szczególnie spółek mleczarskich, hodowlanych, melioracyjnych i innych;
- e) pośredniczyć przy zakupie dobrych nasion, nawozów sztucznych, maszyn i narzędzi rolniczych i innych artykułów gospodarskich, jak niemniej przy sprzedaży produktów gospodarskich i wyrobów przemysłu domowego;
- f) ułatwiać ubezpieczenie się w myśl postanowień §. 2. lit. i) niniejszego statutu, zakładać ochotnicze straże pożarne;
- g) wyjednywać pomoc i opiekę prawną w sprawach sądowych, administracyjnych i skarbowych;
- h) łączyć się z innymi Kółkami rolniczymi tego samego powiatu lub nawet sąsiednich powiatów dla spełnienia zadań, przechodzących siły pojedynczych Kółek.

§. 13.

Założenie i prowadzenie sklepu chrześcijańskiego pod firmą Kółka rolniczego jest dopuszczalne tylko za uchwałą Ogólnego Zebrania, według ogólnie obowiązującej instrukcyi Zarządu głównego, wydanej dla sklepów Kółek rolniczych.

Także wszelkie inne przedsiębiorstwa handlowe lub przemysłowe tylko wówczas pod firmą Kółka rolniczego mogą być prowadzone, jeżeli zastosują się do instrukcyi, dla takich przedsiębiorstw przez Zarząd główny wydanych.

Ogólne Zebranie Kółka rolniczego.

§. 14.

W Ogólnem Zebraniu Kółka rolniczego mają prawo uczestniczyć wszyscy członkowie Kółka, a z nich członkowie własnowolni z głosem stanowczym.

Zwyczajne Ogólne Zebranie odbywa się raz na rok w pierwszej połowie roku, zaś nadzwyczajne, ilekroć uzna tego potrzebę Zarząd Kółka rolniczego, Zarząd powiatowy lub Zarząd główny.

Ogólne Zebranie Kółka rolniczego zwołuje przewodniczący Zarządu Kółka przez ogłoszenie pisemne na 3 dni naprzód w miejscu dla wszystkich widocznem.

Przewodniczy ogólnemu zebraniu przewodniczący Kółka rolniczego, a w wypadku, przewidzianym w § 17., delegat Zarządu powiatowego, względnie Zarządu głównego. Przy ukonstytuowaniu się Zarządu Kółka przewodniczy delegat Zarządu powiatowego, względnie Zarządu głównego, a w razie ich nieobecności przewodniczący, obrany przez Ogólne Zebranie.

Uchwały zapadają bezwzględną większością głosów. Ten wniosek staje się uchwałą, za którym oświadczyło się więcej, niż połowa obecnych na zebraniu członków. Do powzięcia uchwały o nabyciu lub pozbyciu majątku nieruchomego, lub do uchwały o rozwiązaniu Kółka rolniczego i rozporządzeniu jego majątkiem potrzebna jest obecność przynajmniej połowy wszystkich członków Kółka i zgoda najmniej 2/3 obecnych na zebraniu. Gdyby mimo dwukrotnego, należytego zwołania zebrania wymagana ilość członków nie zgromadziła się, będzie zwołane z tym samym porządkiem trzecie zebranie, które uchwałą większością 2/3 głosów członków obecnych na zebraniu. Do ważności uchwały Ogólnego Zebrania o pozbyciu nieruchomości, oraz o rozporządzeniu majątkiem Kółka w razie jego rozwią-

zania potrzebne jest nadto zatwierdzenie Zarządu głównego.

Powzięte na Ogólnem Zebraniu Kółka rolniczego uchwały mają być wciągnięte do księgi uchwał, przez Zarząd Kółka utrzymywanej, i zaopatrzone podpisami przewodniczącego i sekretarza zebrania.

§. 15.

Ogólne Zebranie Kółka rolniczego:

1. uchwała o wysokości jednorazowej opłaty wstępnej i wkładek rocznych;

2. wybiera na przeciąg trzech lat Zarząd Kółka, złożony z przewodniczącego jego zastępcy, sekretarza, skarbnika, asesora i innych członków w ilości, przez siebie oznaczonej;

3. wybiera co roku delegatów na Zgromadzenie powiatowe;

4. jako członek wspierający wybiera co roku delegata na Ogólną Radę (§. 41.);

5. orzeka o budowie domu na cele Kółka i o nabyciu lub pozbyciu majątku nieruchomego (§. 14.);

6. uchwała zakładanie przedsiębiorstw na rachunek Kółka;

7. przyjmuje roczne sprawozdanie z czynności Zarządu, tudzież z obrotu funduszków Kółka i jego przedsiębiorstw;

8. załatwia wnioski, przedłożone przez Zarząd w sprawach, należących do zakresu działania Kółka, tudzież przekazuje samoistne wnioski członków Zarządowi do rozpatrzenia i sprawozdania;

9. uchwała na wniosek Zarządu o rozwiązaniu Kółka i przeznaczeniu jego majątku (§. 14).

Zarząd Kółka rolniczego.

§. 16.

Przewodniczący, wybrany w myśl §. 15. ustęp 2., przestrzega, żeby Kółko wypełniało cele i zadania, określone niniejszym statutem i instrukcją Zarządu głównego.

Sekretarz prowadzi protokoły zebrań, opiekuje się biblioteczką Kółka.

Skarbnik utrzymuje dokładny spis członków i pilnuje regularnego uiszczania przez nich wkładek, tudzież prowadzi kasę Kółka.

Rachunki prowadzi jeden z członków Zarządu Kółka pod kontrolą przewodniczącego.

Zarządowi Kółka przysługuje prawo kooptacji najwyżej dwóch członków.

W razie ubytku którego z członków, wybranych do Zarządu Kółka rolniczego, pozostali mają prawo uzupełnić się własnym wyborem z pośród członków Towarzystwa aż do najbliższego Ogólnego zebrania Kółka, na którym nastąpi uzupełniający wybór na pozostały okres wyborczy.

§. 17.

Jeżeliby Zarząd Kółka rolniczego zaniedbywał swoje obowiązki lub działał wbrew statutowi i celom Towarzystwa, może go Zarząd powiatowy, a względnie Zarząd główny na wniosek delegata powiatowego rozwiązać i zarządzić nowe wybory. Zarządowi, rozwiązanemu przez Zarząd powiatowy, służy prawo odwołania się w przeciągu dni 14 do Zarządu głównego.

§. 18.

Obowiązki Zarządu Kółka są:

Starać się wogóle o spełnianie zadań Kółka rolniczego, wskazanych w §. 12. niniejszego statutu, a w szczególności:

a) dążyć do zdobycia sobie w gminie poszanowania, powagi i wpływu dla dobra ludu w myśl niniejszego statutu;

b) starać się o jak największy rozwój Kółka tak pod względem liczby członków, jak i pod względem zasobów pieniężnych;

c) zwoływać zebrania Kółka w każdą niedzielę po nabożeństwie w czytelnicy, w gospodzie chrześcijańskiej lub w innym jakimkolwiek budynku przyzwoitym prywatnym lub publicznym;

d) mieć zawsze na takie zebranie przygotowanych kilka przedmiotów do rozmowy, albo odczyt i kierować potem rozmową (dyskusją) nad odczytanym lub omówionym przedmiotem;

e) zwiedzać od czasu do czasu z członkami Kółka gospodarstwa członków, oraz dobre gospodarstwa w okolicy;

f) wpajać w członków zamiłowanie rolniczego zawodu, zachęcać do ulepszeń w gospodarstwie, a w szczególności staranniejszej uprawy ziemi, lepszego odczyszczenia się z nawozem, większej dbałości o bydło i budynki. Budzić ochotę do pasieki, rybactwa, sadu i do rękodziel, zbierać członków Kółka i gminy na pouczenia lustratorów Towarzystwa „Kólek rolniczych“ i kra-

jowych nauczycieli wędrownych, tudzież na specjalne kursa, staraniem Towarzystwa urządzone;

g) czuwać nad prawidłowym prowadzeniem instytucji i przedsiębiorstw Kółka, jak czytelnicy, gospody chrześcijańskiej, sklepu chrześcijańskiego, spółkowej kasy oszczędności i pożyczek i t. d.;

h) wypełniać polecenia Zarządu powiatowego, składać Zarządowi powiatowemu na wezwanie sprawozdania ze swoich czynności i rozwoju Kółka i tegoż instytucji i przedsiębiorstw, nadto na każde wezwanie Zarządu powiatowego i Zarządu głównego udzielać żądanych wyjaśnień;

i) wypełniać polecenia Zarządu głównego, wpłacać należącą się od Kółka rolniczego wkładkę członka wspierającego (§. 3.) do Kasy Zarządu głównego, zdawać pisemne sprawozdania roczne Zarządowi głównemu o liczbie członków, o stanie funduszy Kółka, o treści mianych odczytów i narad, o korzyściach już osiągniętych przez Kółko i o potrzebach jego na przyszłość.

§. 19.

Prawa Zarządu Kółka.

Zarząd Kółka ma prawo:

- a) przyjmować nowych członków do Kółka, o ile odpowiadają warunkom niniejszego statutu;
- b) zniżyć niezamożnemu członkowi wkładkę roczną lub uwolnić go czasowo od tej opłaty;
- c) wykluczyć członka, któryby drugim zgorszenie dawał lub wbrew celom Towarzystwa działał. Do takiego wykluczenia potrzeba jednomyślnej zgody Zarządu Kółka. Wykluczonemu przysługuje jednak prawo odwołania się do Zarządu powiatowego, względnie do Zarządu głównego, jeżeli niema Zarządu powiatowego;
- d) żądać pomocy moralnej i materyjalnej od Zarządu powiatowego i Zarządu głównego, rozporządzać funduszami obrotowymi Kółka, jakoteż nadesłanymi przez Zarządy zwierzchnicze, według własnego uznania.

§. 20.

W stosunkach na zewnątrz przedstawia Kółko rolnicze jego przewodniczący (zastępca) i sekretarz. Wszelkie zatem dokumenty, pisma i ogłoszenia Kółka rolniczego mają być zaopatrzone podpisami przewodniczącego i sekretarza Kółka, tudzież pieczęcią urzędową Kółka.

VI.

Związki powiatowe (okręgowe).

§. 21.

Kółka rolnicze łączą się na mocy niniejszego statutu w Związki powiatowe.

Organami Związków powiatowych są: Zgromadzenie powiatowe jako organ uchwalający i Zarząd powiatowy, jako organ wykonawczy z mężami zaufania.

Dla spełnienia pewnych celów wolno Związkom powiatowym tworzyć spółki.

Związkom powiatowym dwóch lub kilku, lecz najwyżej pięciu sąsiednich powiatów, wolno za uchwałą Zgromadzeń powiatowych, zatwierdzoną przez Zarząd główny, powołać do życia Związek okręgowy ze Zgromadzeniem i Zarządem okręgowym, który przyjmując organizację, przepisaną w niniejszym statucie dla Związków powiatowych, wstępuje w prawa i obowiązki Zgromadzeń i Zarządów powiatowych.

W tych powiatach, w których niema jeszcze Związków powiatowych, może również powstać Związek okręgowy, a to na żądanie Kóelek rolniczych za przyzwoleniem Zarządu głównego.

W razie utworzenia organizacji okręgowej postanowienia niniejszego statutu, dotyczące Związków powiatowych, mają analogiczne zastosowanie do Związków okręgowych, w szczególności w §§.: 3, 6, 8—10, 14, 15, 17—19, 21, 23—36, 39, 41.

§. 22.

Fundusze Związków powiatowych, względnie okręgowych, powstają z połowy wkładek członków wspierających i innych dochodów, w §. 8. wymienionych, a dla Związków powiatowych, względnie okręgowych, przeznaczonych.

§. 23.

W tych powiatach, w których istnieją Zarządy powiatowe, przeprowadzają one organizację Związków powiatowych w porozumieniu z Zarządem głównym na zasadach niniejszego statutu. Organizację Związku okręgowego przeprowadza i siedzibę jego urzędowania ustanawia Zarząd główny w porozumieniu z odnośnymi Zarządami powiatowymi (§. 21). W powiatach, w których niema Zarządów powiatowych, organizację nowego Związku przeprowadza Zarząd główny i zwołuje w tym celu przez delegata powiatowego Zgromadzenie

powiatowe za poprzednim uwiadomieniem wszystkich uprawnionych do wzięcia udziału w Zgromadzeniu powiatowym. Tak samo zwołuje Zarząd główny Zgromadzenie powiatowe w razie rozwiązania Zarządu powiatowego.

Zgromadzenie powiatowe (okręgowe).

§. 24.

W Zgromadzeniu powiatowym mają prawo uczestniczyć z głosem stanowczym:

a) delegaci wszystkich Kółek rolniczych w obrębie Związku, wybierani corocznie przez Ogólne Zebranie Kółek rolniczych po trzech z każdego Kółka (§. 15. ust. 3.);

b) członkowie wspierający Towarzystwa w obrębie tegoż Związku powiatowego;

c) członkowie Zarządu powiatowego i przezeń mianowani mężowie zaufania;

d) delegat Zarządu głównego.

§. 25.

Zwyczajne Zgromadzenie powiatowe odbywa się raz na rok w pierwszej połowie roku, nadzwyczajne zaś, ilekroć uzna tego potrzebę Zarząd powiatowy lub Zarząd główny.

Zgromadzeniu powiatowemu przewodniczy prezes Związku powiatowego, a przed ukonstytuowaniem się Zarządu powiatowego przewodniczący, wybrany przez Zgromadzenie.

Uchwały zapadają bezwzględną większością głosów.

§. 26.

Zgromadzenie powiatowe:

1. wybiera na przeciąg trzech lat członków Zarządu powiatowego;

2. załatwia sprawozdania roczne z czynności Zarządu powiatowego i obrotu funduszków;

3. uchwała podjęcie przedsięwzięcia na wspólny rachunek Związku powiatowego i rozporządza majątkiem Związku powiatowego. Do ważności uchwały o pozbyciu nieruchomości majątku potrzebna jest zgoda przynajmniej $\frac{2}{3}$ członków obecnych na zebraniu, oraz zatwierdzenie Zarządu głównego;

4. załatwia wnioski Zarządu powiatowego i wnioski Kółek rolniczych lub członków, które na 30 dni

przed Zgromadzeniem przedłożone zostały Zarządowi powiatowemu. Wnioski, niezgłoszone w tym terminie do Zarządu powiatowego, przekazuje Zarządowi powiatowemu do rozpatrzenia i sprawozdania.

Zjazdy powiatowe (okręgowe).

§. 27.

Zarząd powiatowy ma prawo zwoływać Zjazdy powiatowe dla omawiania spraw Towarzystwa i zastanawiania się nad środkami do osiągnięcia jego celów. Udział w nich mają: wszyscy członkowie Towarzystwa w powiecie. Przewodniczy na nich, prezes Zarządu powiatowego. Zjazdy mają być urozmaicone odczytami pouczającymi, próbami narzędzi rolniczych, konkursową orką o nagrodę, wystawą koni, krów, trzody i zbóż, losowaniem narzędzi gospodarskich, rozdaniem nagród za najlepszą gospodarke, za urządzenie dobrej gnojowni, za staranne żywienie zimowe bydła, za założenie sadu, wzorowe budynki a celowi odpowiednie, za wzorowe prowadzenie handlu i przemysłu i t. p.

Zarządy powiatowe (okręgowe).

§. 28.

W skład Zarządu powiatowego wchodzi:

a) członkowie wybrani przez Zgromadzenie powiatowe przynajmniej w liczbie pięciu. Ustępujący mogą być ponownie wybrani;

b) dwaj delegaci Rady powiatowej;

c) dwaj delegaci Oddziału Towarzystwa gospodarskiego albo Towarzystwa rolniczego okręgowego;

d) jeden delegat Zarządu głównego Towarzystwa „Kółek rolniczych“.

W razie powstania organizacji okręgowej w myśl §. 21. Zarząd okręgowy stanowią:

a) po jednym delegacie Rad powiatowych, mających siedzibę w okręgu Związku;

b) po jednym delegacie Oddziałów Towarzystwa gospodarskiego albo Towarzystw rolniczych okręgowych.

Jeśli jednak w okręgu Związku jest ty ko jeden Oddział Towarzystwa gospodarskiego, albo tylko jedno Towarzystwo rolniczo-okręgowe, wówczas wybierani być mają dwaj delegaci;

c) jeden delegat Zarządu głównego;

d) członkowie, wybrani przez Zgromadzenie okręgowe w liczbie, równającej się ilości członków delegowanych w myśl poprzedzających ustępów.

Wymienieni członkowie Zarządu powiatowego wybierają z pomiędzy siebie prezesa, wiceprezesa, sekretarza i skarbnika.

Prezesa w razie jego nieobecności, lub innej przeszkody zastępuje wiceprezes. Gdyby prezes i wiceprezes czynności swojej pełnić nie mogli, zastąpią ich ci członkowie Zarządu, których Zarząd do tego upoważni.

W razie ustąpienia którego z członków Zarządu, pozostali mają prawo uzupełnić się własnym wyborem aż do najbliższego Zgromadzenia wyborczego. Zarząd powiatowy ma także prawo kooptować sobie co najwyżej czterech członków.

Urzędowanie członków Zarządu powiatowego jest bezpłatne. Gdyby wszakże któremu z nich powierzona została czynność, bądź to stałe czas jego wyczerpująca, bądź narażająca go na koszt, może mu być przyznane wynagrodzenie.

Zarząd powiatowy zbiera się przynajmniej raz na kwartał, a nadto zawsze, ilekroć tego potrzebę uzna prezes, albo zażąda co najmniej $\frac{1}{3}$ część członków Zarządu. Także winien Zarząd powiatowy zebrać się na wezwanie Zarządu głównego.

O zwołaniu posiedzenia ma być każdy członek zawiadomiony przynajmniej na 8 dni naprzód.

Prezes i przynajmniej $\frac{1}{3}$ część członków Zarządu stanowią komplet do załatwiania spraw bieżących. Uchwały zapadają bezwzględną większością głosów.

Zarząd powiatowy uchwala dla siebie regulamin czynności, wymagający zatwierdzenia Zarządu głównego.

§. 29.

Każdy Zarząd powiatowy winien w miarę środków zorganizować stale urzędujące biuro powiatowe pod kierownictwem jednego z członków Zarządu jako dyrektora. Zakres działania biura powiatowego określa regulamin, uchwalony przez Zarząd powiatowy, a zatwierdzony przez Zarząd główny.

Mężowie zaufania.

§. 30.

Dla utrzymania tem ściślejszej łączności z Kółkami rolniczymi, rozciągania nad nimi opieki, udzie-

lania im skutecznej pomocy i ożywiania ich działalności ustanowi każdy Zarząd powiatowy mężów zaufania na jedną lub więcej gmin sąsiednich. Obowiązkiem mężów zaufania jest: lustrować jak najczęściej Kółka rolnicze, starać się o wytworzenie żywszego ruchu w Czytelni Kółka, zachęcać do zakładania nowych Kółek i podejmowania przez nie pożytecznych przedsięwzięć, zbliżać ku sobie Kółka rolnicze, a pośredniczyć między nimi a Zarządami powiatowymi, ilekroć tego zachodzi potrzeba, i udzielać Zarządowi powiatowemu informacji i opinii, czy to z własnej inicjatywy, czy też na żądanie jego biura.

Mężowie zaufania mają prawo:

- a) wglądać w czynności, w akta urzędowe, w księgi protokołów, w rachunki i w kasę Kółka rolniczego, oraz przedsięwzięć, przez Kółka rolnicze prowadzonych,
- b) spowodować zwołanie posiedzenia Zarządu Kółka lub Ogólnego Zebrania Kółka i stawiać na nich wnioski, mające dobro Kółka na oku,
- c) przedkładać Zarządowi powiatowemu wnioski, dotyczące reorganizacji lub dalszego rozwoju Kółek rolniczych w swym obrębie.

Obowiązki Zarządu powiatowego.

§. 31.

- a) Rozciągać ścisłą kontrolę nad działalnością Kółek rolniczych i przestrzegać, żeby poza ramy statutu i celów Towarzystwa nie wykraczały. W tym celu zamianuje na jedną lub więcej gmin mężów zaufania dla spełnienia zadań w §. 30. wymienionych;
- b) nowe Kółka w powiecie organizować, a w dawniejszych życie rozbudzać i nie dać im upadać;
- c) utrzymywać łączność i porozumienie między Kółkami rolniczymi, należącymi do Związku powiatowego;
- d) wglądać w rachunkowość i kasowość Zarządów Kółek rolniczych i przedsięwzięć, przez nie prowadzonych, wydawać instrukcje administracyjne i rachunkowe lub udawać się do Zarządu głównego o ich wydanie;
- e) urządzać Zjazdy powiatowe w porozumieniu z Zarządem głównym stosownie do postanowień, w §. 27. statutu zawartych;
- f) jednać członków wspierających;
- g) w porozumieniu z Zarządem głównym zajmować się nauką wędrowną rolnictwa, zimowymi albo stałymi kursami dla gospodarstwa wiejskiego, prze-

mysłu domowego i handlu wiejskiego, tudzież organizacją spółkowych kas oszczędności i pożyczek;

h) popierać urządzenie i zwiedzanie przez członków Kółek rolniczych wystaw rolniczych i przemysłowych, jak niemniej wzorowych gospodarstw;

i) popierać i ułatwiać zakładanie i działalność produkcyjnych spółek wiejskich;

k) pośredniczyć w korzystaniu z rolniczych stacji doświadczalnych i kontrolnych;

l) popierać działalność Związków dla handlu wiejskiego i ułatwiać sklepom chrześcijańskim na bycie potrzebnych artykułów dla prowadzonego przez Kółka rolnicze handlu wiejskiego i zbyt produktów rolniczych i przemysłu domowego, dopomagać Kółkom rolniczym w zawieraniu spółek handlowych i przemysłowych;

m) starać się o uzyskanie agencji (subagencji) Towarzystwa ubezpieczeń i przyczyniać się do organizacji ochotniczych straży pożarnych Kółek rolniczych;

n) pozyskać doradców prawnych w celu udzielania członkom Kółek rolniczych pomocy prawnej w sprawach sądowych, administracyjnych i skarbowych;

o) przedkładać Zarządowi głównemu corocznie sprawozdania z czynności i zamknięcia rachunków, tudzież sprawozdania z rozwoju Kółek rolniczych w swoim powiecie;

p) zastępować interesa Kółek rolniczych wobec władz powiatowych w swoim powiecie.

Prawa Zarządu powiatowego.

§. 32.

a) Zarząd powiatowy może zawiesić uchwałę Kółka, jeżeli ją uzna za szkodliwą lub sprzeczną z celami Towarzystwa;

b) może rozwiązać Zarząd Kółka rolniczego, albo Kółko rolnicze, jeżeli mimo rozwiązania Zarządu i wyboru nowego, postępowało wbrew statutowi i celom Towarzystwa. W takim jednak wypadku służy Kółku prawo odwołania się do Zarządu głównego;

c) ma prawo orzec o wykluczeniu członka Kółka (§. 19.);

d) ma prawo wedle swojego uznania rozdzielać między Kółka w swoim okręgu subwencje i datki z własnych funduszów lub przez Zarząd główny przesłane, tudzież rozporządzać funduszami obrotowymi Związku (§. 22.);

e) ma prawo udzielać listy pochwalne lub innego rodzaju nagrody członkom Kółek rolniczych swojego okręgu, których działalność, czy to dla dobra Kółek, czy też na własnym gospodarstwie służyć może za przykład dla innych, lub przedstawić takich członków Zarządowi głównemu do udzielania im nagrody.

§. 33.

W stosunkach na zewnątrz przedstawia Związek powiatowy jego prezes (zastępca) i sekretarz. Wszelkie zatem dokumenty, pisma i ogłoszenia Związku powiatowego mają być zaopatrzone podpisami prezesa i sekretarza Związku powiatowego, tudzież pieczęcią urzędową Związku.

§. 34.

Gdyby Zarząd powiatowy nie spełniał obowiązków, lub działał wbrew postanowieniom statutu, Zarząd główny ma prawo rozwiązać Zarząd powiatowy i ustanowić delegata do czasu przeprowadzenia wyboru nowego Zarządu powiatowego.

§. 35.

W powiatach, w których niema Zarządów powiatowych, mianuje Zarząd główny delegatów i ich zastępców, a w powiatach, w których niema ani Związków powiatowych, ani delegatów powiatowych, ustanawia na jedną lub więcej gmin mężów zaufania.

Delegaci powiatowi (zastępcy) spełniają obowiązki poruczone w statucie Zarządom powiatowym podług specjalnej instrukcyi, w myśl statutu przez Zarząd główny wydanej.

Mężowie zaufania, przez Zarząd główny, względnie przez delegatów ustanowieni, spełniają swoje czynności w myśl postanowień §. 30.

VII.

Zarząd główny.

§. 36.

Zarząd główny we Lwowie jest przedstawicielem Towarzystwa na zewnątrz, a zarazem najwyższym jego organem wykonawczym, administracyjnym i nadzoru-

jącym. Odpowiedzialnym jest przed Ogólną Radą za rozwój Towarzystwa, za kierunek jego prac i za użycie jego funduszy. Wobec władz krajowych i państwowych odpowiedzialny jest za użycie udzielonych przez nie subwencji.

Zarząd główny składa się z 18 członków, wybieranych bezwzględną większością głosów przez Ogólną Radę Towarzystwa na trzy lata. Ustępujący mogą być ponownie wybrani. W razie ubytku którego z członków, wybranych do Zarządu głównego, pozostali mają prawo uzupełnić się własnym wyborem z pośród członków Towarzystwa aż do najbliższej Ogólnej Rady, na której nastąpi uzupełniająco wybór na pozostały okres wyborczy.

Nadto są członkami Zarządu głównego:

- a) po jednym delegacie delegacji Konsystorzów arcybiskupich i biskupich trzech obrządków, w kraju istniejących;
- b) dwaj delegaci Wydziału krajowego;
- c) dwaj delegaci Rady szkolnej krajowej;
- d) dwaj delegaci Komitetu Towarzystwa gospodarskiego we Lwowie;
- e) dwaj delegaci Komitetu Towarzystwa rolniczego w Krakowie;
- f) jeden delegat Towarzystwa Wzajemnych ubezpieczeń w Krakowie;
- g) jeden delegat Związku Stowarzyszeń zarobkowych i gospodarczych;
- h) członkowie, których Zarząd główny w liczbie najwyżej czterech może kooptować.

Ustępujący Zarząd główny sprawuje wszystkie funkcje i obowiązki nieprzerwanie do dnia ukonstytuowania się nowo wybranego Zarządu. On uwiadamia Władze i Towarzystwa, wymienione w tymże §. lit. a) do g), o wyniku wyboru Ogólnej Rady do Zarządu głównego z zaproszeniem do wysłania swoich delegatów do Zarządu głównego na pierwsze posiedzenie dla ukonstytuowania się Zarządu głównego. Termin pierwszego posiedzenia Zarządu głównego dla ukonstytuowania się tegoż tak oznaczyć należy, aby pozostawało przynajmniej 30 dni między doręczeniem zaproszenia a mającym się odbyć posiedzeniem.

Zarząd główny na pierwszym swem posiedzeniu przystępuje do wyboru z grona swego prezesa, dwóch wiceprezesów, sekretarza i skarbnika, oraz Wydziału wykonawczego, w którego skład wchodzi prezes, dwaj wiceprezesi, sekretarz, skarbnik i przynajmniej czterej inni członkowie Zarządu głównego. Prócz tego należą

do Wydziału wykonawczego dwaj delegaci Wydziału krajowego i dwaj delegaci obu krajowych Towarzystw rolniczych.

Zwyczajne posiedzenia Zarządu głównego odbywają się przynajmniej raz na kwartał, zaś Wydziału wykonawczego co tydzień w dniu z góry oznaczonym. Nadzwyczajne posiedzenie ma być zwołane na żądanie 1/3 członków Zarządu głównego, względnie Wydziału wykonawczego.

Do kompletu Zarządu głównego potrzeba obecności prezesa lub wiceprezesa i 10 członków, do kompletu zaś Wydziału wykonawczego potrzeba obecności przewodniczącego i 4 członków.

Uchwały zapadają bezwzględną większością głosów. W sprawie jednak rozporządzenia majątkiem nieruchomym, tudzież w sprawach, dotyczących wniosku na rozwiązanie Towarzystwa i zmiany niniejszego statutu, potrzebna jest do prawomocności i uchwały obecność przynajmniej 18 członków całego Zarządu, a zgoda 2/3 obecnych.

W posiedzeniach Zarządu głównego mają prawo brać udział z głosem doradczym delegaci Zarządów powiatowych, względnie powiatowi delegaci Zarządu głównego.

Prezes reprezentuje Towarzystwo na zewnątrz, przewodniczy na Zebraniu Ogólnej Rady, na Walnem Zgromadzeniu i na posiedzeniach Zarządu głównego i Wydziału wykonawczego, zastępuje Towarzystwo we wszystkich sprawach wypływających ze stosunków Towarzystwa i głosem swoim rozstrzyga w razie równości głosów. Wiceprezesowie zastępują prezesa w razie nieobecności, lub innej przeszkody. Gdyby prezes i wiceprezesowie czynności swoich pełnić nie mogli, zastąpią ich ci członkowie Zarządu głównego, których Zarząd do tego upoważni.

Urzędowanie członków Zarządu głównego jest bezpłatne. Gdyby wszakże któremu z nich poruczona została czynność, bądź stale czas jego wyczerpująca, bądź narażająca go na koszt, może być mu przyznane wynagrodzenie. Nadto członkom Zarządu głównego, poza Lwowem mieszkającym, a przybywającym na posiedzenia Zarządu głównego, może Zarząd główny przyznać dyety i zwrot kosztów podróży.

§. 37.

Przy Zarządzie głównym istnieje centralne biuro Towarzystwa ze stałymi, płatnymi urzędnikami. To biuro, którego dyrektorem jest jeden z członków Za-

ządu głównego, należący do Wydziału wykonawczego, przygotowuje sprawy na posiedzenie Zarządu głównego i Wydziału wykonawczego, wygotowuje opracowania, polecane przez Zarząd główny i Wydział wykonawczy, załatwia korespondencje, prowadzi rachunki, kasę i manipulację kancelaryjną, tudzież utrzymuje biuro informacyjne dla spraw Towarzystwa. Na wniosek Wydziału wykonawczego uchwała Zarząd główny regulamin, określający porządek czynności dla Zarządu głównego i Wydziału wykonawczego, oraz instrukcje szczegółowe czynności biura centralnego i inne, przewidziane w niniejszym statucie.

§. 38.

Fundusze, którymi Zarząd główny rozporządza, powstają z wkładek członków-założycieli, z części wkładek członków wspierających, z subwencji krajowych i państwowych, oraz innych dochodów, w §. 8. wymienionych, a dla Zarządu głównego przeznaczonych.

§. 39.

Do zakresu czynności Zarządu głównego należy:

a) zajmować się organizowaniem Związków powiatowych względnie okręgowych, oraz zakładaniem nowych Kółek rolniczych i wszelkimi innymi sprawami, przekazanymi Zarządom powiatowym względnie okręgowym w powiatach, w których Zarządów niema;

b) mieć ciągłą ewidencję rozwoju Kółek rolniczych w kraju i działalności Związków powiatowych;

c) przyjmować do Towarzystwa członków wspierających, założycieli i czynić wnioski Ogólnej Radzie na mianowanie członków protektorów, zniżyć niezamownemu Kółku rolniczemu wkładkę roczną członka wspierającego (§. 3.) lub uwolnić je czasowo od tej opłaty;

d) mianować w miarę potrzeby lustratorów dla spraw gospodarskich, handlowych, kredytowych, tudzież innych urzędników centralnego biura;

e) mianować delegatów w wypadkach, statutem oznaczonych, lub delegatów na Zjazdy powiatowe i wszelkie zebrania Kółek rolniczych, oraz na Zgromadzenia innych Towarzystw krajowych lub zagranicznych, celem reprezentowania na nich Towarzystwa „Kółek rolniczych“;

f) rozwiązać Kółko rolnicze lub jego Zarząd nawet bez przedstawienia Zarządu powiatowego;

g) zawiesić uchwałę Zarządu powiatowego, jeżeli ją za szkodliwą dla celów Towarzystwa uzna, oraz rozwiać Zarząd powiatowy (§. 34.);

h) reprezentować interesa Towarzystwa wobec Władz krajowych i państwowych;

i) czynić starania o uzyskanie subwencji z fundusów kraju i państwa, zawiadywać niemi, rozdzielać je według uznania własnego i składać z nich rachunki;

k) przyznawać i rozdzielać nagrody w listach pochwalnych, medalach, narzędziach gospodarczych i premiiach pieniężnych członkom Kółek rolniczych, którzy bądź to na wystawie, bądź w zakresie własnego gospodarstwa wyszczególniają się, a przykładem dobrym świecić mogą dla drugich;

l) oznaczyć dzień dorocznego zebrania Ogólnej Rady i ogłosić przynajmniej na 4 tygodnie naprzód, zwoływać nadzwyczajne zebranie Ogólnej Rady, tym samym sposobem, przygotować na każdą Ogólną Radę porządek obrad; zdawać sprawę corocznie Ogólnej Radzie z czynności Towarzystwa; przedstawiać Ogólnej Radzie wnioski w sprawach Towarzystwa; wyrażać opinię o wnioskach, pochodzących od Zarządów powiatowych i Zarządów Kółek rolniczych, które na 30 dni przed Ogólną Radą zgłoszone zostały do Zarządu głównego;

m) zajmować się urządzaniem Walnych Zgromadzeń stosownie do postanowień, w §. 43. statutu zawartych;

n) popierać urządzenie i zwiedzanie przez członków Kółek rolniczych wystaw rolniczych i przemysłowych, jak niemniej wzorowych gospodarstw;

o) organizować naukę wędrowną rolnictwa, zimowé lub stałe kursa dla gospodarstwa wiejskiego, przemysłu domowego i handlu wiejskiego, pośredniczyć w sprawach asekuracyjnych i w korzystaniu z rolniczych stacyi doświadczalnych i kontrolnych;

p) zakładać ochotnicze straże pożarne Kółek rolniczych i podejmować wszelkie czynności połączone z organizacją tychże straży;

r) starać się o zakładanie spółkowych kas oszczędności i pożyczek, a zresztą przyczyniać się do organizacji kredytu wiejskiego w myśl §. 2. lit. h) statutu;

s) popierać organizację handlu wiejskiego, a mianowicie zakładanie centralnych, okręgowych i powiatowych spółek handlowych, utworzenie spółek dla po-

szczególnej gałęzi handlu wiejskiego i spółek produkcyjnych rolniczych, przemysłowych itd.;

t) wydawać własny dziennik informacyjny dla Kółek rolniczych, rozpowszechniać pożyteczne dla Towarzystwa wydawnictwa, oceniać i zalecać książki dla czytelników, bibliotek i gospód chrześcijańskich;

u) uchylać corocznie budżet, zarządzać zakładami i majątkiem Towarzystwa.

§. 40.

W stosunkach na zewnątrz przedstawia Zarząd główny jego prezes (zastępca) i sekretarz. Wszelkie zatem dokumenty, pisma i ogłoszenia Zarządu głównego, mają być zaopatrzone podpisami prezesa i sekretarza Zarządu, tudzież pieczęcią urzędową Zarządu.

VIII.

Ogólna Rada (Zebranie delegatów).

§. 41.

Ogólna Rada zbiera się zazwyczaj równocześnie z Walnem Zgromadzeniem Towarzystwa we Lwowie lub innem większem mieście raz na rok pod przewodnictwem Prezesa Zarządu głównego (zastępcy), nadto zaś, ilekroć tego potrzebę uzna Zarząd główny (§. 39. lit. l).

Do wysyłania delegatów na Ogólną Radę z głosem stanowczym są uprawnieni:

a) Kółka rolnicze, które w myśl §. 3. statutu przystąpiły na członka wspierającego — po jednym delegacie;

b) Zarządy powiatowe — po jednym delegacie.

Oprócz tego udział w Ogólnej Radzie mają z głosem stanowczym:

1. Delegaci Zarządu głównego w tych powiatach, w których niema Zarządu powiatowego (§. 35.);

2. członkowie Zarządu głównego;

3. protektorowie i członkowie założyciele Towarzystwa.

Uchwały Ogólnej Rady zapadają bezwzględną większością głosów. W sprawie zaś zmiany statutu lub rozwiązania Towarzystwa zapadają uchwały dwoma trzecimi obecnymi na zebraniu Ogólnej Rady. Uchwały,

powzięte na zebraniu Ogólnej Rady obowiązują wszystkie organa Towarzystwa.

§. 42.

Ogólna Rada:

1. wybiera co trzy lata 18 członków Zarządu głównego, a do wybrania delegatów umocowuje statutem niniejszym raz na zawsze najpoważniejsze w kraju władze i instytucje, wymienione w §. 36., których życziwą pomoc i opiekę dla Towarzystwa za pożyteczną uznaje;
2. wybiera co roku komisję rewizyjną przynajmniej z trzech członków złożoną, dla sprawdzenia rocznych rachunków Zarządu głównego i zdania sprawy ogólnej Radzie;
3. załatwia coroczne sprawozdania Zarządu głównego z czynności Towarzystwa i udziela absolutorium Zarządowi głównemu na wniosek komisji rewizyjnej;
4. załatwia samoistne wnioski Zarządu głównego, oraz wnioski pochodzące od Zarządów powiatowych i Zarządów Kółek rolniczych, które w czasie właściwym zostały zgłoszone i przez Zarząd główny przedstawione (§. 39. lit. l.).

IX.

Walne Zgromadzenie.

§. 43.

Zarząd główny zwołuje Walne Zgromadzenie dla omawiania spraw Towarzystwa i zastanowienia się nad środkami dla osiągnięcia jego celów.

Walne Zgromadzenie, w którym mają prawo brać udział wszyscy członkowie Towarzystwa, należy o ile możności urozmaicić odczytami pouczającymi, próbami narzędzi rolniczych, konkursową orką o nagrodę, wystawą koni, krów, trzody i zbóż, losowaniem narzędzi gospodarskich, rozdaniem nagród za najlepszą gospodarke, za urządzenie dobrej gnojowni, za staranne żywienie zimowe bydła, za założenie sadu, za wzorowe budynki, a celowi odpowiednie, za wzorowe prowadzenie handlu i przemysłu i t. p.

Na Walnych Zgromadzeniach przewodniczy Prezes Zarządu głównego (zastępca).

Rezolucje, na Walnych Zgromadzeniach uchwalone, załatwia w miarę możliwości Zarząd główny.

X.

Załatwienie sporów Towarzystwa.

§. 44.

Wszelkie spory, ze stosunków niemajątkowych Towarzystwa wyniknąć mogące między tegoż członkami, rozstrzyga nieodwołalnie sąd polubowny z wykluczeniem zwyczajnej drogi prawa.

Ukonstytuowaniem się Sądu polubownego dla poszczególnego przypadku zajmuje się właściwy Zarząd Towarzystwa, w którego siedzibie przebywa strona, spór wytaczająca. Na wezwanie tegoż Zarządu wybierają strony sporne po jednym sędziem, a ci przewodniczącego sądu. W braku oświadczenia lub zgody co do sędziów Zarząd wybiera brakujących sędziów z pośród miejscowych członków Towarzystwa, lecz tylko tych, którzy w sporze żadnego udziału nie mają. Tak złożony sąd polubowny postępuje samodzielnie i wydaje orzeczenie większością głosów. Postępowanie przed sądem polubownym jest ustne i sąd ten przy dochodzeniu sprawy nie ma obowiązku przestrzegać przepisów zwyczajnych sądów. Od orzeczenia sądu polubownego niema odwołania, a członkowie, którzyby nie poddali się orzeczeniu sądu polubownego, uważani będą za występujących z Towarzystwa.

W sprawach, wynikłych ze stosunków majątkowych Towarzystwa między Towarzystwem a tegoż członkami, właściwym sądem jest zwyczajny sąd siedziby tego Zarządu Towarzystwa, który w sprawie spornej występuje jako powód lub pozwany, o ile co do załatwienia sprawy przez zwyczajny sąd przedtem między stronami, spór wiodącymi, inaczej nie zostało umówione.

XI.

Rozwiązanie Towarzystwa.

§. 45.

O rozwiązaniu Towarzystwa orzeka Ogólna Rada w komplecie przynajmniej połowy członków większością $\frac{2}{3}$ głosów (§. 41).

W razie powzięcia takiej uchwały, w szczególności co do majątku Towarzystwa, zostającego w administracyi Zarządu głównego, Ogólna Rada zadecyduje, która z instytucyi krajowych ma być spadkobiercą majątku Towarzystwa. Zastrzega się jednak, że majątek ten użyty być może tylko na te cele, na jakie był

zebrany. Instytucja przeto, któraby otrzymała ten spadek, musi przyjąć na się zobowiązanie prowadzenia dalej rozpoczętej przez Towarzystwo pracy, t. j. opiekowania się Stowarzyszeniami rolniczemi w kraju i podnoszenia oświaty, moralności i dobrobytu ludu.

Razem z rozwiązaniem Towarzystwa rozwiązuje się tak Zarząd główny, jak i inne organa Towarzystwa, których Zgromadzenia mają się zebrać, ale tylko w celu rozporządzenia własnym majątkiem w myśl postanowień statutu (§§. 15, 26, 41.).

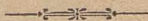

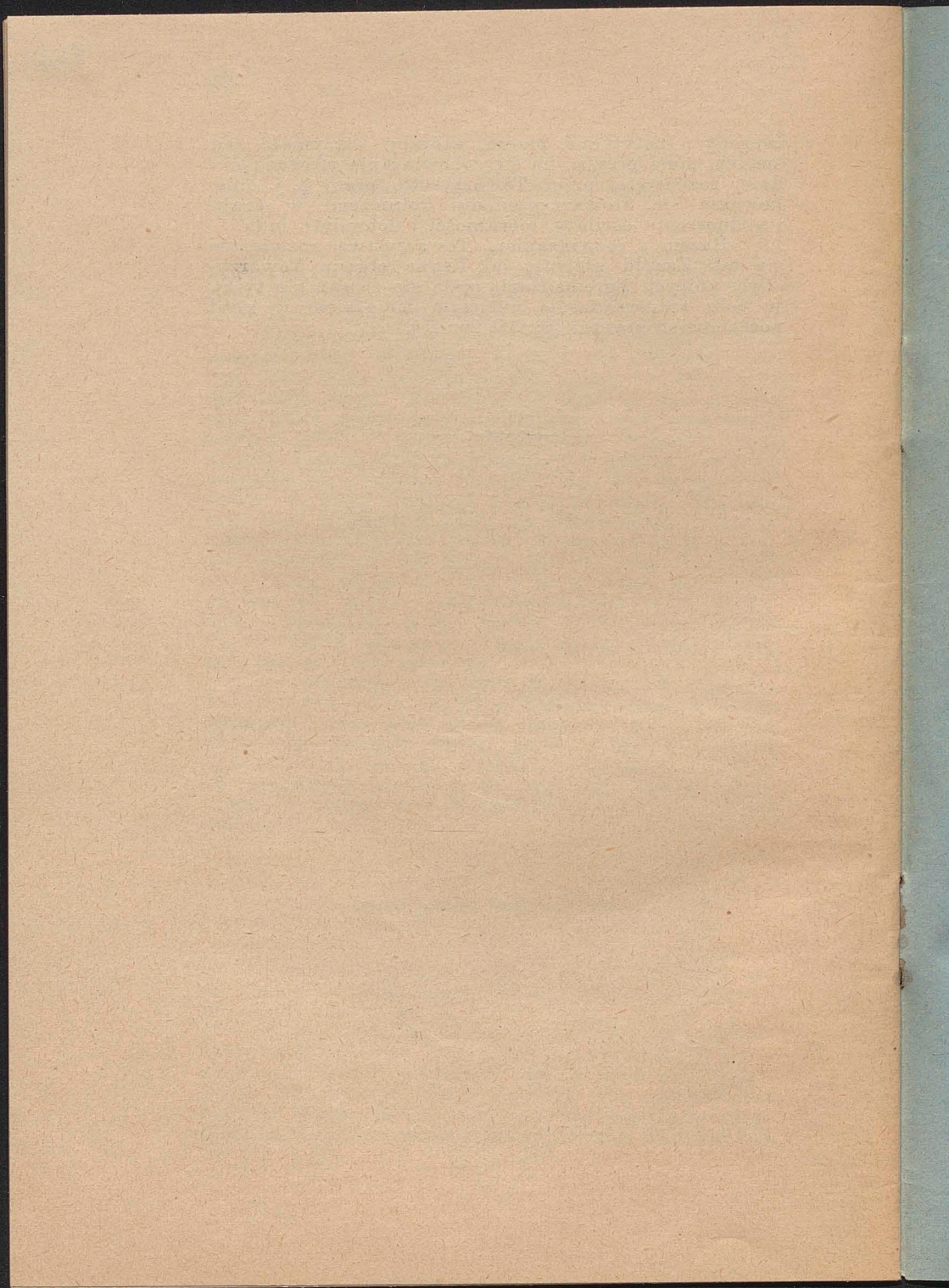

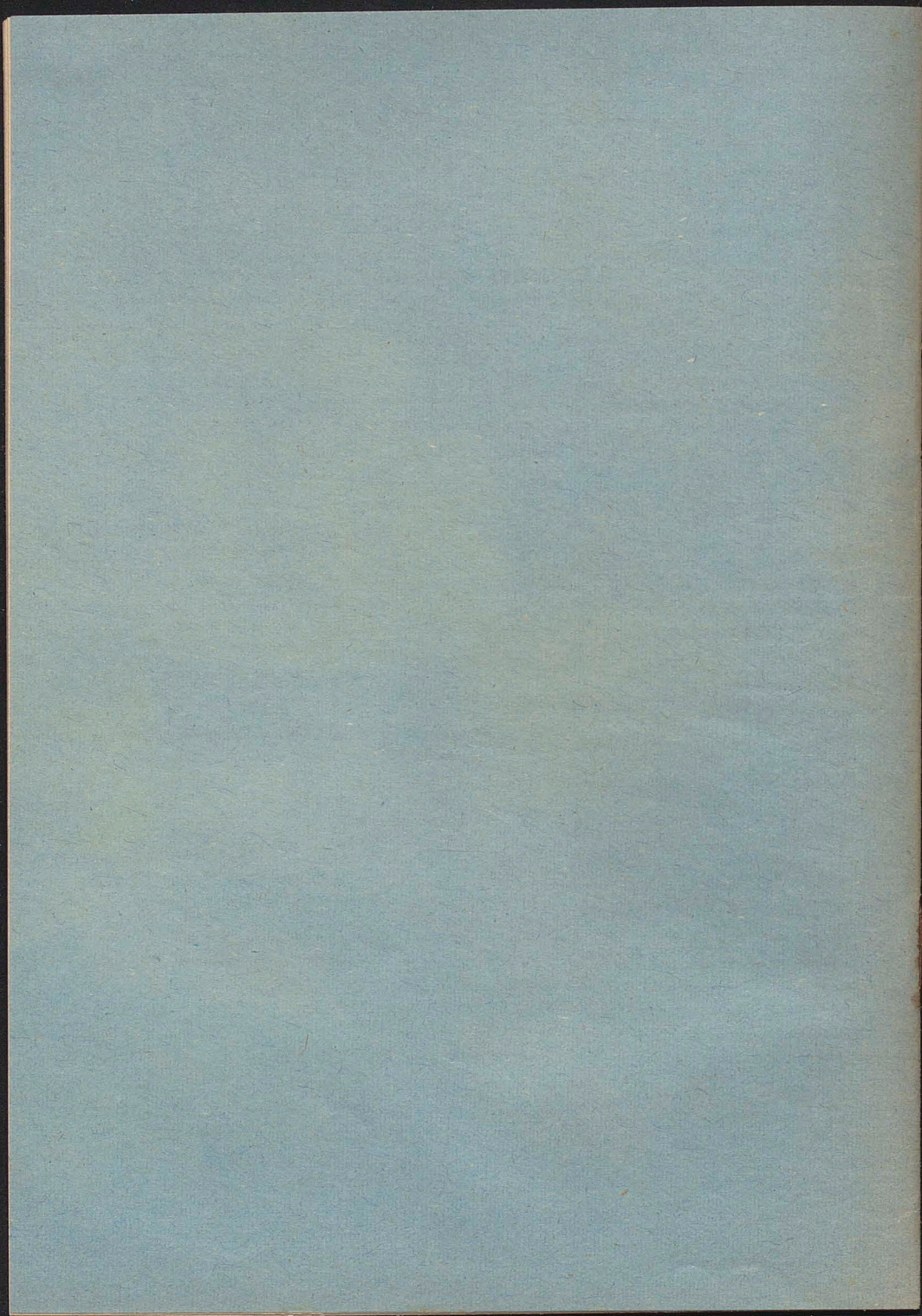

Statut

Towarzystwa „Kółek rolniczych”

zatwierdzony reskrytem c. k. Namiestnictwa z 27. lipca 1909 r.
L. XII, 1087/I.



WE LWOWIE.
NAKŁADEM TOWARZYSTWA „KÓŁEK ROLNICZYCH”.

Drukarnia Udziękowa, Lwów, Kopernika 20.

1909.

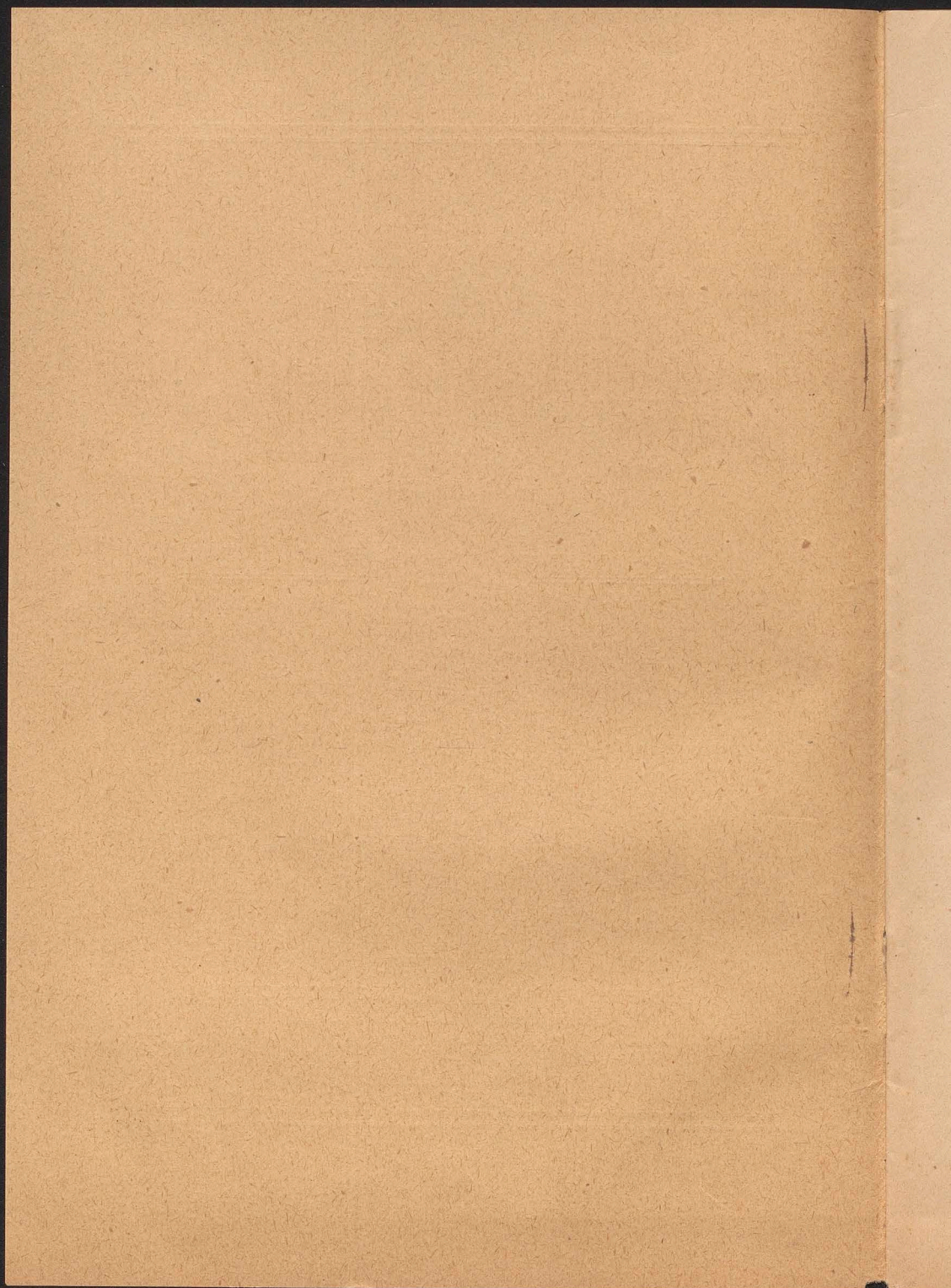

S T A T U T

TOWARZYSTWA „KÓŁEK ROLNICZYCH“.

I.

1. Nazwa, siedziba, cel i środki działania.

§. 1.

Towarzystwo Kółek rolniczych ma siedzibę centralną we Lwowie, a działalnością swoją obejmuje całą Galicyę wraz z Wielkiem Księstwem Krakowskiem.

§. 2.

Celem Towarzystwa jest praca nad podniesieniem dobrobytu, oświaty i moralności ludu. Dla osiągnięcia tego celu stara się Towarzystwo przez zakładanie w kraju Kółek rolniczych:

- a) krzewić obywatelską oświatę i chrześcijańską moralność za pomocą czytelní, bibliotek i gospód chrześcijańskich;
- b) szerzyć między członkami zawodowe wiadomości we wszystkich działach gospodarstwa wiejskiego przez pisma i wydawnictwa, zjazdy i zebrania, lustracje, wędrowną naukę, specjalne kursa i wystawy, tudzież za pomocą gospodarstw wzorowych;
- c) nakłaniać do lepszego sposobu budowania domów mieszkalnych i budynków gospodarskich;
- d) zachęcać członków do robót melioracyjnych, zapewniających powiększenie dochodów z gospodarstwa, i do rozwijania przemysłu rolnego i domowego, nadającego się do miejscowych stosunków;
- e) łączyć członków w spółki dla gromadzenia i sprzedaży produktów rolniczych i wyrobów przemysłu rolnego i domowego;
- f) ułatwiać członkom nabywanie dobrych nasion, nawozów sztucznych maszyn i narzędzi rolniczych;
- g) krzewić handel wiejski przez zakładanie sklepów chrześcijańskich po miasteczkach i wsiach i innych przedsiębiorstw handlowych;
- h) dążyć do ulepszenia stosunków kredytu wiejskiego za pomocą spółkowych Kas oszczędności i pożyczek i centralnego Związku tych kas, ułatwiać uzyskanie w zakładach kredytowych pożyczek hipotecznych;
- i) pośredniczyć w ubezpieczeniu się na życie, na wypadek choroby, starości, kalectwa i w innych ubezpieczeniach osobistych, w ubezpieczaniu od szkód pożaru, gradobicia i w ubezpieczaniu bydła, zakładać ochotnicze straże pożarne i w miarę potrzeby udzielać im opieki i pomocy;
- k) zapewnić członkom pomoc i opiekę prawną;
- l) otaczać pieczą wobec władz krajowych i państwowych interesy drobnego rolnictwa, przemysłu i handlu wiejskiego, tudzież udzielać opinii władzom na ich żądanie;
- m) utrzymywać stosunki z Towarzystwami rolniczymi i oświaty, tudzież zakładami przemysłowymi i handlowymi, kredytowymi i asekuracyjnymi.

II.

Członkowie Towarzystwa.

§. 3.

Członkowie Towarzystwa są: a) zwyczajni, b) uczestnicy, c) wspierający, d) założyciele, e) protektorowie.

Do a) Członkiem zwyczajnym Towarzystwa może być każda osoba chrześcijańskiego wyznania, jeżeli została przyjęta do jednego z Kółek rolniczych z obowiązkiem uiszczenia do kasy właściwego Kółka rolniczego wpisowego i wkładki rocznej w wysokości, wyznaczonej przez Ogólne Zebranie Kółka rolniczego.

Do b) Osoba wyznania chrześcijańskiego, która na cele Zarządu powiatowego, względnie Delegacji powiatowej, zobowiąże się płacić rocznie przynajmniej 2 korony, staje się, o ile zostanie przez odnośny Zarząd powiatowy albo przez Zarząd główny jako taki przyjęta, członkiem uczestnikiem i uzyskuje prawo uczestniczenia na Zgromadzeniu powiatowym w myśl § 23 statutu.

Do c) Osoba wyznania chrześcijańskiego, która zobowiąże się płacić na cele Towarzystwa przynajmniej 8 koron rocznie, staje się, o ile zostanie przez Zarząd główny lub Zarząd powiatowy jako taki przyjęta, członkiem wspierającym i zyskuje prawo uczestniczenia na Zgromadzeniu powiatowym w myśl § 23. statutu.

Można być równocześnie członkiem zwyczajnym i członkiem wspierającym, lub członkiem zwyczajnym i członkiem uczestnikiem.

Każde Kółko rolnicze najpóźniej w rok od zawiazania obowiązane jest przystąpić na członka wspierającego Towarzystwa.

Delegatom władz i instytucji, w myśl §§ 23. i 41. przez te władze i instytucje powołanym w skład Zarządów powiatowych i do Zarządu głównego, tudzież po myśli §. 36. mianowanym kierownikiem Delegacji powiatowych przysługują prawa członków wspierających, nawet gdy nie przystąpili na członków Towarzystwa założycieli, lub wspierających.

Do d) Osoba wyznania chrześcijańskiego, która złoży jednorazowo przynajmniej 200 koron na cele Towarzystwa, staje się, o ile zostanie przez Zarząd główny lub przez Zarząd powiatowy jako taki przyjęta, członkiem założycielem i nabywa prawo uczestniczenia tak na Ogólnej Radzie jak i na Zgromadzeniu powiatowym w myśl § 23 i 37 statutu.

Do e) Protektorami Towarzystwa mianuje Ogólna Rada osoby, które szczególne zasługi położą około urzeczywistnienia celów Towarzystwa.

Osoby moralne, jak reprezentacje powiatowe, gminy, stowarzyszenia, mogą zostać członkami Towarzystwa, czy to założycielami, czy też wspierającymi.

Osoby moralne, które są członkami Towarzystwa, wykonują swoje prawa przez delegatów.

§. 4.

Obowiązkiem wszystkich członków Towarzystwa jest pomagać czynnie do osiągnięcia celów Towarzystwa, a w szczególności brać udział w pracach jego i uczestniczyć w zebraniach, wskazanych w statucie, tudzież wspierać wspólne przedsięwzięcia członków Towarzystwa.

Przestaje się być członkiem Towarzystwa, wskutek wystąpienia lub wykluczenia. Występujący winien zgłosić swoje wystąpienie u właściwego Zarządu Towarzystwa i uiścić należące się od niego opłaty po koniec roku, w ciągu którego występuje.

Tak członek wspierający jak i członek uczestnik, który pomimo upomnienia nie uiścił rocznej wkładki, ma być z grona członków wykreślony.

Toż samo stać się może z członkiem zwyczajnym, wyjąwszy wypadku uwolnienia od wkładki, przewidzianego w §. 19, lit. b) statutu.

Wykluczenie członka Towarzystwa następuje z powodu czynu niehonorowego, lub działania na szkodę Towarzystwa.

§. 5.

Członkowie mają prawo, w myśl szczegółowych postanowień niniejszego statutu, (§§. 10, 14, 23, 25, 37, 40, 41) brać udział w zebraniach Towarzystwa, zabierać głos, głosować, o ile są własnowolni, dalej mają prawo wyboru i wybieralności, a zarazem korzystania z działalności Towarzystwa.

III.

Organizacya Towarzystwa.

§. 6.

Towarzystwo wypełnia swe zadania w następującej organizacyi:

a) podstawowej, b) pośredniej, c) ogólnej.

ad a) Organizacyą podstawową są poszczególne Kółka rolnicze, w których skupiają się członkowie, mieszkający w gminie, będącej siedzibą Kółka rolniczego, oraz w tych gminach sąsiednich, które własnej organizacyi podstawowej nie utworzyły.

Organami Kółka rolniczego, jako organizacyi podstawowej, są: 1. Ogólne Zebranie członków Kółka rolniczego, 2. Zarząd Kółka rolniczego.

Kółka rolnicze w łonie Towarzystwa tworzą równorzędne stowarzyszenia, za wiązane z wiadomością krajowej Władzy politycznej, w sposób podany w niniejszym statucie.

ad b) Organizacyą pośrednią są w regule Związki powiatowe Kóelek rolniczych.

Kółka rolnicze w obrębie tegoż samego powiatu politycznego tworzą Związek powiatowy.

Organami Związku powiatowego, jako organizacyi pośredniej, są: 1. Zgromadzenie powiatowe, 2. Zarząd powiatowy.

Zarząd powiatowy wykonuje swe czynności przy pomocy: a) biura powiatowego, b) mężów zaufania.

W powiatach, w których nie utworzyła się pośrednia organizacya, zastępują ją Delegacye powiatowe Kóelek rolniczych.

Związki powiatowe Kóelek rolniczych są pomocniczą organizacyą Towarzystwa i służą dla spełnienia zadań Kóelek rolniczych.

Zarząd główny zawiadamia krajową Władzę polityczną o zawiązaniu nowego Związku powiatowego.

ad c) Organizacyą ogólną jest Związek krajowy Kóelek rolniczych.

W Związku krajowym Kóelek rolniczych łączą się wszystkie Kółka rolnicze, tak wprost jak i pośrednio, przez swe Związki powiatowe i Delegacye powiatowe.

Organami Związku krajowego Kóelek rolniczych są: 1. Ogólna Rada Towarzystwa Kóelek rolniczych, 2. Zarząd główny Towarzystwa Kóelek rolniczych.

Zarząd główny wybiera Wydział wykonawczy, który prowadzi czynności przy pomocy: a) centralnego biura, b) Zarządów powiatowych, c) Delegacyi powiatowych.

Związek krajowy Kóelek rolniczych jest pomocniczą organizacyą Towarzystwa i służy dla spełnienia zadań Kóelek rolniczych

§. 7.

Poszczególne Kółka rolnicze, Związki powiatowe i Związek krajowy Kółek rolniczych, mogą samoistnie nabywać prawa i przyjmować zobowiązania majątkowe. Za zobowiązania wobec osób trzecich zaciągnięte, odpowiada wyłącznie majątek tej organizacji, która te zobowiązania przyjęła.

IV.

Fundusze Towarzystwa.

§. 8.

Fundusze Towarzystwa powstają:

- a) z wkładek członków Towarzystwa;
- b) z dobrowolnych ofiar, datków i zapisów;
- c) z subwencji państwowych, krajowych, powiatowych i gminnych;
- d) z dochodów, uzyskanych z przedsiębiorstw, urządzanych przez Zarząd główny i inne organa Towarzystwa, z rozprzedaży pism, z odczytów, wystaw, loteryi fantowych, koncertów, przedstawień teatralnych i tym podobnych źródeł.

Wkładki członków zwyczajnych wpływają do kasy tego Kółka rolniczego, do którego należy członek wnoszący wkładkę.

Wkładki członków uczestników Towarzystwa, uzyskane czy to za pośrednictwem Zarządów powiatowych, czy też przez Zarząd główny, przeznaczone są wyłącznie dla odnosnych Związków powiatowych, względnie odnosnych Delegacji powiatowych.

Wkładki członków wspierających wpływają, czy to za pośrednictwem odnosnych Zarządów powiatowych, czy też przez Zarząd główny, w połowie dla Związków powiatowych, w połowie dla Zarządu głównego. W powiatach, w których niema Zarządu powiatowego, wkładki te przechodzą w całości do Zarządu głównego, jednak z przeznaczeniem połowy wkładek przede wszystkim na dotację odnosnych Delegacji powiatowych.

Wkładki członków - założycieli będą wnoszone do kasy Zarządu głównego.

O ile udzielający subwencye inaczej nie postanowi, wpływają subwencye krajowe i państwowe do kasy Zarządu głównego, powiatowe do kasy Zarządu powiatowego, a tam, gdzie niema Zarządu powiatowego, do kasy Zarządu głównego, wreszcie gminne do kasy właściwego Kółka rolniczego.

Dochody z własnych przedsiębiorstw wpływają do kasy tego Zarządu, który prowadzi przedsiębiorstwa.

Fundusze Towarzystwa powyżej wskazane, mają być użyte wyłącznie dla spełniania zadań, objętych niniejszym statutem, w sposób określony dla poszczególnych organizacji Towarzystwa w regulaminach, wydanych przez Zarząd główny, wedle następującej obowiązującej normy.

Wszystkie organizacje Towarzystwa, zarządzające tegoż sprawami, rozporządzają w zakresie swego działania, funduszem obrotowym na pokrycie bieżących wydatków ogólnych, ewentualnie na ściśle określone cele przeznaczonych, a po opędzeniu potrzeb składają odpowiednią część do funduszu żelaznego.

Prócz tego organizacje Towarzystwa zarządzają majątkiem, tworzącym fundusz żelazny, na który składają się posiadane nieruchomości i tychże urządzenia, oraz kapitały do funduszu żelaznego przydzielone.

W razie sprzedaży nieruchomości, uzyskany stąd kapitał musi być przydzielony do funduszu żelaznego. Odsetki, uzyskane z funduszu żelaznego, mogą być użyte w miarę potrzeby na pokrycie bieżących wydatków.

Fundusz żelazny i wogóle cały majątek, należący do Kółka rolniczego, stanowi własność odnośnego Kółka rolniczego, nie może być nigdy rozdzielony między poszczególnych członków Kółka rolniczego, ani też przeznaczony przez nich na jakiegokolwiek bądź cele przeciwne przepisom statutu.

Na wypadek rozwiązania Kółka rolniczego, pozostały po niem majątek odbiera Zarząd powiatowy w tymczasowe przechowanie. Majątek ten ma być oddany Kółku rolniczemu, skoro Kółko rolnicze w tej samej miejscowości na nowo zostanie zawiązane. Tak samo ma postąpić Zarząd główny w razie rozwiązania Kółka rolniczego w obrębie działalności Delegacji powiatowej.

W razie rozwiązania Związku powiatowego, pozostały po nim majątek obejmuje Zarząd główny w tymczasowe przechowanie. Majątek ten ma być oddany Związkowi powiatowemu, skoro tenże na nowo zostanie utworzony.

V.

Kółko rolnicze.

§. 9.

Kółko rolnicze może zawiązać się na podstawie niniejszego statutu w każdej gminie, jeżeli z chęcią do jego zawiązania oświadczy się przynajmniej dziesięć własnowolnych osób chrześcijańskiego wyznania, a Zarząd powiatowy, względnie Zarząd główny, lub kierownik Delegacji powiatowej, uzna potrzebę i możliwość działalności Kółka rolniczego.

Do zawiązania Kółka rolniczego mają prawo przystąpić własnowolnie mężczyźni i kobiety. Również uczestniczyć może w zawiązaniu Kółka rolniczego młodzież, w szczególności mężka w wieku od lat 18 i żeńska w wieku od lat 16.

Przystępujący do zawiązania Kółka rolniczego podpisują protokół założycielski i tem samem stają się pierwszymi członkami Kółka rolniczego.

Podanie o zawiązaniu Kółka rolniczego, podpisane przez wybrany Zarząd Kółka rolniczego na założycielskiem zebraniu, musi być wniesione do Zarządu głównego, który w razie przyzwolenia na zawiązanie, przedkłada wniesione podanie do wiadomości e. k. Namiestnictwa.

§. 10.

Członkami zwyczajnymi Towarzystwa i zarazem członkami Kółka rolniczego stają się, prócz wpisanych przy zawiązaniu Kółka rolniczego, osoby po myśli §. 3. statutu przyjęte na członków Kółka rolniczego, które stwierdzą swe przystąpienie podpisem.

Osoby chrześcijańskiego wyznania, zamieszkałe w gminie, w której Kółko rolnicze nie istnieje, mogą być przyjęte do Kółka rolniczego, znajdującego się w sąsiedniej gminie.

Każdy członek Kółka rolniczego musi posiadać kartę legitymacyjną, stwierdzającą należenie do Towarzystwa Kółek rolnicznych, którą z Zarządu głównego wydana doręcza Zarząd Kółka rolniczego.

Z uchwały Zarządu głównego mogą być zaprowadzone stosowne odznaki dla członków Kółek rolnicznych.

Przestaje być członkiem Kółka rolniczego ten, kto albo sam występuje, lub za uchwałą Zarządu Kółka rolniczego, względnie Zarządu powiatowego lub Zarządu głównego zostanie wykluczony. Wykluczonym może być członek, sprawiający zgorszenie lub działający na szkodę Towarzystwa.

Każdy członek Kółka rolniczego ma prawo brać udział w naradach Kółka rolniczego i korzystać z pomocy, jakiej Towarzystwo udziela.

Każdy członek Kółka rolniczego ma obowiązek:

a) pracować nad podniesieniem swego gospodarstwa lub przemysłu, oraz pomagać czynnie do osiągnięcia celów Towarzystwa;

pomagać czynnie do osiągnięcia celów Towarzystwa;

b) prowadzić życie moralne i przykładowe;

c) w niedziele i święta po nabożeństwie brać udział w zgromadzeniach w czytelnicy, lub innym miejscu, przez Zarząd Kółka rolniczego oznaczonym na wspólne narady w sprawach gospodarstwa, handlu, lub przemysłu, oraz na czytanie „Przewodnika Kółek rolniczych”, książek i pism, przez Zarząd główny zaleconych;

d) opłacać do kasy Kółka rolniczego wpisowe i wkładki roczne, w wymiarze przez Ogólne Zebranie Kółka rolniczego uchwalonym.

§. 11.

Fundusze Kółka rolniczego powstają z wpisowego i wkładek rocznych, opłacanych przez członków Kółka rolniczego, oraz z innych dochodów, w §. 8. wymienionych, a dla Kółka rolniczego przeznaczonych.

§. 12.

Kółka rolnicze są powołane podejmować wszelkie sprawy, wyszczególnione w §. 2. statutu, a mianowicie:

a) utrzymywać własne czytelnice i biblioteczki i zaprowadzać w miejscu gospody chrześcijańskie, krzewić zawodową wiedzę rolniczą, wpływać na umoralnienie życia, uszlachetnienie obyczajów, zamięłowanie do pracy, budzić i wzmacniać poczucie obowiązków obywatelskich;

b) przyczyniać się do zebrań towarzyskich, wpływać na urządzenie przedstawień scenicznych z utworami ludowymi i do popisów młodzieży w śpiewie i muzyce;

c) zakładać własne sklepy;

d) zaprowadzać spółkowe kasy oszczędności i pożyczek, pośredniczyć w zakładach kredytowych w uzyskaniu pożyczek hipotecznych;

e) zajmować się organizacją spółek zarobkowych i gospodarczych, a szczególnie spółek mleczarskich, hodowlanych, melioracyjnych i innych;

f) pośredniczyć przy zakupie dobrych nasion, nawozów sztucznych, maszyn i narzędzi rolniczych i innych artykułów gospodarskich, jak niemniej przy sprzedaży produktów gospodarskich i wyrobów przemysłu domowego;

g) ułatwiać ubezpieczenie się w myśl postanowień §. 2. lit. i) niniejszego statutu, zakładać i prowadzić we własnym zarządzie ochotnicze straże pożarne;

h) wedle możności wyjednywać pomoc i opiekę prawną w sprawach sądowych, administracyjnych i skarbowych;

i) łączyć się z innymi Kółkami rolniczymi dla spełnienia zadań, przechodzących siłą pojedynczych Kółek rolniczych.

§. 13.

Założenie i prowadzenie sklepu chrześcijańskiego pod firmą Kółka rolniczego jest dopuszczalne tylko za uchwałą Ogólnego Zebrania Kółka, według ogólnie obowiązującej instrukcji Zarządu głównego, wydanej dla sklepów Kółek rolniczych.

Także wszelkie inne przedsiębiorstwa handlowe lub przemysłowe, tylko wówczas pod firmą Kółka rolniczego mogą być prowadzone, jeżeli zastosują się do instrukcji, dla takich przedsiębiorstw przez Zarząd główny wydanych.

Ogólne Zebranie Kółka rolniczego.

§. 14.

W Ogólnym Zebraniu Kółka rolniczego mają prawo uczestniczyć wszyscy członkowie Kółka rolniczego, a z nich członkowie własnowolni z głosem stanowczym.

Zwyczajne Ogólne Zebranie odbywa się raz na rok w pierwszej połowie roku, zaś nadzwyczajne, ilekroć uzna tego potrzebę Zarząd Kółka rolniczego lub tego zażąda przynajmniej 1/3 członków Kółka rolniczego, tudzież czy to Zarząd powiatowy czy też Zarząd główny.

Ogólne Zebranie Kółka rolniczego zwołuje przewodniczący Zarządu Kółka rolniczego, przez ogłoszenie pisemne na trzy dni naprzód w miejscu dla wszystkich widocznem.

W razie przybycia delegata Zarządu głównego lub Zarządu powiatowego, na żądanie jednego z nich, ma się odbyć w dniu jego przybycia Ogólne Zebranie Kółka rolniczego. O przybyciu delegata ma być Zarząd Kółka rolniczego na 3 dni naprzód zawiadomiony.

Przewodniczy Ogólnemu Zebraniu przewodniczący Kółka rolniczego, a w wypadku, przewidzianym w § 17., delegat Zarządu powiatowego, względnie Zarządu głównego. Przy pierwszym ukonstytuowaniu się Zarządu Kółka rolniczego lub przy reorganizacji przewodniczy delegat Zarządu powiatowego, względnie Zarządu głównego, a w razie ich nieobecności przewodniczący obrany przez Ogólne zebranie.

Uchwały zapadają bezwzględną większością głosów. Ten wniosek staje się uchwałą, za którym oświadczyło się więcej, niż połowa obecnych na zebraniu członków. Do powzięcia uchwały o nabyciu lub sprzedaży majątku nieruchomego i lokacji ze sprzedaży uzyskanego kapitału, lub do uchwały o rozwiązaniu Kółka rolniczego potrzebna jest obecność przynajmniej połowy wszystkich członków Kółka rolniczego i zgoda najmniej $\frac{2}{3}$ obecnych na zebraniu. Gdyby mimo dwukrotnego należytego zwołania zebrania, wymagana ilość członków nie zgromadziła się, będzie zwołane z tym samym porządkiem trzecie zebranie, które uchwała większością $\frac{2}{3}$ głosów członków obecnych na zebraniu. Do ważności uchwały Ogólnego zebrania o sprzedaży majątku nieruchomego, potrzebne jest nadto zatwierdzenie Zarządu powiatowego, względnie Zarządu głównego.

Powzięte na Ogólnym Zebraniu Kółka rolniczego uchwały mają być wciągnięte do księgi uchwał, przez Zarząd Kółka rolniczego utrzymywanej, i zaopatrzone podpisami przewodniczącego i sekretarza zebrania.

§. 15.

Ogólne Zebranie Kółka rolniczego:

1. uchwała o wysokości wpisowego i wkładek rocznych;
2. wybiera w pierwszym okresie wyborczym i w dalszych następnych na przeciąg trzech lat Zarząd Kółka rolniczego, złożony z przewodniczącego, jego zastępcy, sekretarza, skarbnika, asesora i innych członków w ilości, przez siebie oznaczonej;
3. wybiera co roku komisję rewizyjną, z trzech członków złożoną, dla sprawdzenia ogólnych rachunków Zarządu Kółka rolniczego;
4. wybiera co roku trzech delegatów na Zgromadzenie powiatowe (§. 23)
5. wybiera co roku delegata na Ogólną Radę (§. 37.).
6. postanawia o budowie domu na cele Kółka rolniczego i o nabyciu lub sprzedaży majątku nieruchomego i lokacji uzyskanego stąd kapitału (§. 14);
7. uchwała zakładanie przedsiębiorstw na rachunek Kółka rolniczego;
8. przyjmuje roczne sprawozdanie z czynności Zarządu, tudzież z obrotu funduszków Kółka rolniczego i jego przedsiębiorstw;
9. załatwia wnioski, przedłożone przez Zarząd w sprawach, należących do zakresu działania Kółka rolniczego, tudzież przekazuje samoistne wnioski członków Zarządowi do rozpatrzenia i sprawozdania;
10. uchwała na wniosek Zarządu o rozwiązaniu Kółka rolniczego. (§. 14.)

Zarząd Kółka rolniczego.

§. 16.

W skład Zarządu Kółka rolniczego w myśl § 15, ustęp 2, wybranego, wchodzi nadto dwóch członków, których Zarząd Kółka rolniczego na czas urzędowania ma prawo dobrać (kooptować).

W razie ubytku którego z członków, wybranych do Zarządu Kółka rolniczego, pozostali mają prawo uzupełnić się własnym wyborem z pośród członków Towarzystwa aż do najbliższego Ogólnego Zebrania Kółka rolniczego, na którym nastąpi uzupełniający wybór na pozostały okres wyborczy.

Zarząd Kółka rolniczego obowiązuje regulamin czynności przez Zarząd główny wydany. Stosownie do tego regulaminu Zarząd Kółka rolniczego rozdzieli swe czynności między poszczególnych członków Zarządu z uwzględnieniem następujących wskazówek:

Przewodniczący (zastępca) kieruje czynnościami i przestrzega, żeby Kółko rolnicze wypełniało cele i zadania, określone niniejszym statutem oraz regulaminem czynności i instrukcjami Zarządu głównego.

Sekretarz spisuje protokoły zebrań i zwykle prowadzi korespondencję.

Skarbnik utrzymuje dokładny spis członków i pilnuje regularnego uiszczania przez nich wkładek, tudzież prowadzi kasę Kółka rolniczego pod kontrolą komisji rewizyjnej.

Zarząd Kółka rolniczego jest obowiązany zbierać się na posiedzenia, w miarę potrzeby zwolywane.

§. 17.

Jeżeliby Zarząd Kółka rolniczego zaniedbywał swoje obowiązki lub działał wbrew statutowi i celom Towarzystwa, może go Zarząd powiatowy, a względnie Zarząd główny po wysłuchaniu delegata powiatowego rozwiązać i zarządzić nowe wybory. Zarządowi, rozwiązanemu przez Zarząd powiatowy, służy prawo odwołania się w przeciągu dni 14 do Zarządu głównego.

§. 18.

Obowiązki Zarządu Kółka rolniczego są:

Starac się wogóle o spełnianie zadań Kółka rolniczego, wskazanych w §. 12. niniejszego statutu, a w szczególności:

a) dążyć do zdobycia sobie w gminie poszanowania, powagi i wpływu dla dobra ludu w myśl niniejszego statutu;

b) starać się o jak największy rozwój Kółka rolniczego, tak pod względem liczby członków, jak i pod względem zasobów pieniężnych;

c) zwolywać zgromadzenia Kółka rolniczego w niedziele i święta po nabożeństwie w czytelnicy, w gospodzie chrześcijańskiej, lub w innym jakimkolwiek budynku przyzwoitym, prywatnym lub publicznym;

d) mieć zawsze na takie zgromadzenia przygotowane przedmioty do rozmowy albo odczyt i kierować potem rozmową (dyskusją) nad odczytanym lub omówionym przedmiotem;

e) zwiedzać od czasu do czasu z członkami Kółka rolniczego gospodarstwa członków, oraz dobre gospodarstwa w okolicy;

f) wpajać w członków zamiłowanie do rolniczego zawodu, zachęcać do ulepszeń w gospodarstwie, a w szczególności staranniejszej uprawy ziemi, lepszego obchodzenia się z nawozem, większej dbałości o bydło i budynki;

g) budzić wśród członków zamiłowanie do pszczelarstwa, rybactwa, sadownictwa i do rękodziel;

h) zbierać członków Kółka rolniczego na pouczenia, udzielane przez osoby, działające z upoważnienia Towarzystwa Kółek rolniczych, tudzież na specjalne kursa, staraniem Towarzystwa urządzone;

i) czuwać nad prawidłowym prowadzeniem instytucji i przedsiębiorstw Kółek rolniczych, jak czytelnia, gospody chrześcijańskiej, sklepu chrześcijańskiego, spółkowej kasy oszczędności i pożyczek i t. d.;

k) wypełniać polecenia Zarządu powiatowego, składać Zarządowi powiatowemu na wezwanie sprawozdania ze swoich czynności i rozwoju Kółka rolniczego i tegoż instytucji i przedsiębiorstw, nadto na każde wezwanie Zarządu powiatowego i Zarządu głównego udzielać żądanych wyjaśnień;

l) wypełniać polecenia Zarządu głównego, wpłacać należącą się od Kółka rolniczego wkładkę członka wspierającego (§. 3.) do kasy Zarządu głównego, zdawać pisemne sprawozdania roczne Zarządowi głównemu o liczbie członków, o stanie funduszów Kółka rolniczego, o treści mianych odczytów i narad, o korzyściach już osiągniętych przez Kółko rolnicze i o potrzebach jego na przyszłość.

§. 19.

Prawa Zarządu Kółka rolniczego są:

a) przyjmować nowych członków do Kółka rolniczego, o ile odpowiadają warunkom niniejszego statutu;

b) zniżyć niezamożnemu członkowi wkładkę roczną lub uwolnić go od tej opłaty;

c) wykluczyć członka, któryby drugim zgorszenie dawał lub wbrew celom Towarzystwa działał. Do takiego wykluczenia potrzeba jednomyślnej zgody Zarządu Kółka rolniczego. Wykluczonemu przysługuje jednak prawo odwołania się do Zarządu powiatowego, względnie do Zarządu głównego, jeżeli niema Zarządu powiatowego;

d) żądać pomocy moralnej i materyjalnej od Zarządu powiatowego i Zarządu głównego, rozporządzać funduszami obrotowymi Kółka rolniczego, jakoteż nadesłanymi przez Zarządy zwierzchnicze, według własnego uznania.

§. 20.

W stosunkach na zewnątrz przedstawia Kółko rolnicze jego przewodniczący (zastępca) i sekretarz. Wszelkie zatem dokumenty, pisma i ogłoszenia Kółka rolniczego mają być zaopatrzone podpisami przewodniczącego i sekretarza Kółka rolniczego, tudzież pieczęcią urzędową Kółka rolniczego.

§. 21.

Oddział kobiecy Kółka rolniczego.

Oddział kobiecy może być zaprowadzony przy każdym Kółku rolniczem, jeżeli za tem oświadczy się przynajmniej 10 kobiet, należących do Kółka rolniczego.

Celem tegoż Oddziału kobiecego jest rozbudzać zainteresowanie się kobiet działalnością Kółka rolniczego, oraz podejmować i w porozumieniu z Zarządem Kółka rolniczego przeprowadzać wszelkie sprawy, wchodzące w zakres gospodarstwa kobiecego, i dążyć do krzewienia wśród kobiet ogólnie kształcącej i potrzebnej w ich gospodarstwie wiedzy zawodowej.

Oddział kobiecy Kółka rolniczego wybiera, bez tworzenia osobnej organicyi, z pośród członków Kółka rolniczego, przewodniczącą (przewodniczącego), zastępczynię przewodniczącej (zastępcę przewodniczącego), sekretarkę (sekretarza) i kasyerkę (kasyera).

Czynności Oddziału kobiecego określa regulamin udziału kobiet w Kółkach rolniczych, wydany przez Zarząd główny.

VI.

Związki powiatowe Kółek rolniczych.

§. 22.

W powiatach politycznych, liczących przynajmniej 5 Kółek rolniczych, utworzone zostają na mocy niniejszego statutu Związki powiatowe Kółek rolniczych, do których należeć muszą w odnośnym powiecie istniejące i zawiązać się mające Kółka rolnicze.

Siedzibę Związku powiatowego Kółek rolniczych ustanawia Zarząd główny, zwyczajnie w miejscu urzędowania Władzy politycznej.

Zarząd główny zajmuje się organizacją nowego Związku powiatowego Kółek rolniczych; w szczególności w myśl §. 6. statutu przeprowadza organizację Zarządu powiatowego Kółek rolniczych na pierwszy okres urzędowania trzechletni. W tym celu zamianuje od siebie delegata do Zarządu powiatowego, udaje się o wyznaczenie do tegoż Zarządu po jednym delegacie do Rady powiatowej i Oddziału galic. Towarzystwa gospodarskiego, względnie Towarzystwa rolniczego okręgowego, tudzież zwołuje zgromadzenie powiatowe Kółek rolniczych, na którem w myśl §. 23. statutu uprawnieni wybiorą członków w skład Zarządu powiatowego.

Po trzech latach urzędowania Zarządu powiatowego, zajmuje się Zarząd powiatowy ponowną organizacją Zarządu powiatowego na dalszy okres trzechletni, mianowicie udaje się o wyznaczenie wyżej wspomnianych delegatów do odnośnego Wydziału powiatowego, Oddziału galic. Towarzystwa gospodarskiego, względnie Towarzystwa rolniczego okręgowego, i do Zarządu głównego, tudzież zwołuje Zgromadzenie powiatowe Kółek rolniczych dla wyboru członków do Zarządu powiatowego. O zwołaniu Zgromadzenia powiatowego dla tych wyborów ma być na dni 14-cie naprzód zawiadomiony Zarząd główny.

Gdyby Zarząd powiatowy nie przystąpił do nowych wyborów w terminie wyborczym w sposób wyżej podany, przeprowadza je Zarząd główny.

Zgromadzenie powiatowe Kółek rolniczych.

§. 23.

W Zgromadzeniu powiatowym mają prawo uczestniczyć z głosem stanowczym:

- a) delegaci wszystkich Kółek rolniczych w obrębie Związku powiatowego, wybierani corocznie przez Ogólne Zebranie Kółek rolniczych po trzech z każdego Kółka rolniczego (§. 15. ust. 4.)
- b) członkowie założyciele, wspierający i uczestnicy Towarzystwa w obrębie tegoż Związku powiatowego;
- c) członkowie Zarządu powiatowego.

Nadto mogą brać udział w Zgromadzeniu powiatowym z głosem doradczym członkowie zwyczajni Kółek rolniczych w obrębie Związku powiatowego i zaproszeni reprezentanci Władz i Instytucji w obrębie Związku powiatowego.

§. 24.

Zwyczajne Zgromadzenie powiatowe odbywa się raz na rok w pierwszej połowie roku, nadzwyczajne zaś, ilekroć uzna tego potrzebę Zarząd powiatowy lub Zarząd główny. O Zgromadzeniu powiatowym ma być Zarząd główny na 7 dni naprzód zawiadomiony.

Zgromadzeniu powiatowemu przewodniczy prezes Związku powiatowego, a przed ukonstytuowaniem się Zarządu powiatowego, przewodniczący wybrany przez Zgromadzenie.

Uchwały zapadają bezwzględną większością głosów.

§. 25.

Zgromadzenie powiatowe:

1. Wybiera, w pierwszym okresie wyborczym i w dalszych następnym na przeciąg lat trzech, członków Zarządu powiatowego w liczbie przez siebie oznaczonej a co najmniej pięciu. Ustępujący mogą być ponownie wybrani. W razie ubytku którego z wybranych członków Zarządu powiatowego dokonuje Zgromadzenie powiatowe uzupełniającego wyboru.

2. Wybiera co roku komisję rewizyjną z trzech członków złożoną dla sprawdzenia rachunków Zarządu powiatowego i zdania sprawy Zgromadzeniu powiatowemu.

3. Załatwia coroczne sprawozdanie z czynności i rachunków Związku powiatowego i udziela Zarządowi powiatowemu absolutorium na wniosek komisji rewizyjnej.

4. Uchwała podjęcie przedsięwzięcia lub też nabycie nieruchomości na wspólny rachunek. Do ważności uchwały o nabyciu i sprzedaży nieruchomości i lokacji uzyskanego ztąd kapitału potrzebna jest zgoda przynajmniej 2/3 członków własnowolnych, obecnych na Zgromadzeniu powiatowem. Ponadto do sprzedaży nieruchomości i do lokacji uzyskanego ztąd kapitału jest potrzebne zatwierdzenie Zarządu głównego.

5. Załatwia wnioski Zarządu powiatowego i wnioski Kółek rolniczych lub członków, które na dni 30 przed Zgromadzeniem przedłożone zostały Zarządowi powiatowemu. Wnioski, niezgłoszone w tym terminie do Zarządu powiatowego, przekazuje Zarządowi powiatowemu do rozpatrzenia i sprawozdania.

Zjazdy Kółek rolniczych powiatowe i okręgowe.

§. 26.

Zarząd powiatowy zwołuje Zjazdy Kółek rolniczych celem omawiania ważnych zadań Towarzystwa Kółek rolniczych, które w obrębie Związku powiatowego dadzą się przeprowadzić.

Zjazdy Kółek rolniczych są:

a) powiatowe w siedzibie Zarządu powiatowego, pod przewodnictwem prezesa Zarządu powiatowego (zastępcy), w których mają prawo brać udział wszyscy członkowie Towarzystwa, w obrębie Związku powiatowego.

b) okręgowe, w miejscowości przez Zarząd powiatowy oznaczonej, pod przewodnictwem prezesa Zarządu powiatowego, lub innego członka tegoż Zarządu przezeń wyznaczonego. W Zjazdach okręgowych mają prawo brać udział członkowie Towarzystwa z kilku sąsiednich Kółek rolniczych, które otrzymają zaproszenia od Zarządu powiatowego.

Zjazdy Kółek rolniczych mają być urozmaicone odczytami pouczającymi, próbami narzędzi rolniczych, konkursową orką o nagrodę, wystawą koni, krów, trzody i zbóż, rozdaniem nagród za najlepszą gospodarke, za urządzenie dobrej gnojowni, za staranne żywienie zimowe bydła, za założenie sadu, za wzorowe a celowi odpowiednie budynki, za wzorowe prowadzenie handlu i przemysłu i t. p.

Zarządy powiatowe Kółek rolniczych.

§. 27.

W skład Zarządu powiatowego wchodzi w §. 22. wymienieni członkowie delegaci i po myśli §. 25. wybrani członkowie.

Każdy Zarząd powiatowy ma prawo na czas urzędowania kooptować do swego grona czterech członków Towarzystwa.

W okresie trzechletnim urzędowania wybiera Zarząd powiatowy z pomiędzy siebie prezesa, dwóch wiceprezesów, sekretarza i skarbnika.

Prezesa, w razie jego nieobecności lub innej przeszkody, zastępują wiceprezesa. — Gdyby prezes i wiceprezesa czynności swej pełnić nie mogli, zastąpią ich ci członkowie Zarządu powiatowego, których do tego upoważni Zarząd powiatowy.

W razie ustąpienia którego z członków Zarządu powiatowego, pozostali mają prawo uzupełnić się własnym wyborem aż do najbliższego Zgromadzenia wyborczego.

Urzędowanie członków Zarządu powiatowego jest bezpłatne. — Gdyby członkowi Zarządu powiatowego powierzone zostały czynności, bądź to stale czas jego wyczerpujące, bądź narażające go na koszt, może mu Zarząd powiatowy przyznać stosowne wynagrodzenie.

Zarząd powiatowy zbiera się przynajmniej raz na kwartał, a nadto zawsze, ilekroć tego uzna potrzebę prezes, lub zażąda co najmniej $\frac{1}{3}$ część członków Zarządu powiatowego. Także powinien Zarząd powiatowy zebrać się na wezwanie Zarządu głównego.

O zwołaniu posiedzenia ma być każdy członek zawiadomiony przynajmniej na 8 dni naprzód. — Prezes (zastępca) i przynajmniej $\frac{1}{3}$ część członków Zarządu powiatowego stanowią komplet do załatwiania spraw. Uchwały zapadają bezwzględna większością głosów.

W czynnościach Zarządu powiatowego obowiązuje przez Zarząd główny wydany regulamin czynności. — Porządek w poszczególnych czynnościach określa sam Zarząd powiatowy.

§. 28.

Każdy Zarząd powiatowy winien w miarę środków zorganizować stale urzędujące biuro powiatowe pod kierownictwem jednego z członków Zarządu powiatowego.

§. 29.

Mężowie zaufania.

Obok biura powiatowego czynni są mężowie zaufania, ustanowieni przez Zarząd powiatowy przede wszystkim z pośród członków Zarządu powiatowego.

Zadaniem mężów zaufania jest starać się o zawiązywanie Kółek rolniczych i pobudzać istniejące Kółka rolnicze do ożywionej działalności.

Każdy mąż zaufania uprawniony jest wglądać w działalność Kółek rolniczych i na Ogólnych zebraniach tychże, lub na posiedzeniach Zarządu stawiać wnioski, mające na celu dobro Kółka rolniczego, i przedstawiać jego potrzeby Zarządowi powiatowemu.

§. 30.

Obowiązkiem Zarządu powiatowego jest:

a) rozciągać ścisłą kontrolę nad działalnością Kółek rolniczych i usilnie dążyć do tego, aby Kółka rolnicze spełniały swe zadania w myśl statutu Towarzystwa. — W tym celu współdziałają mężowie zaufania (§. 29.) i jest stale czynny instruktor powiatowy, ustanowiony przez Zarząd powiatowy w porozumieniu z Zarządem głównym;

b) nowe Kółka rolnicze w powiecie organizować, a w dawniejszych życie rozbudzać i nie dać im upadać, rozpatrywać działalność Kółek rolniczych, wskazaną w §. 12 statutu;

c) utrzymywać łączność i porozumienie między Kółkami rolniczymi, należącymi do Związku powiatowego;

d) wglądać w rachunkowość i kasowość Zarządów Kółek rolniczych i przedsiębiorstw przez nie prowadzonych, wydawać instrukcje administracyjne i rachunkowe lub udawać się do Zarządu głównego o ich wydanie;

e) urządzać Zjazdy powiatowe i okręgowe w porozumieniu z Zarządem głównym stosownie do postanowień, w §. 26. statutu zawartych;

f) jednać członków uczestników i wspierających;

g) w porozumieniu z Zarządem głównym zajmować się nauką wędrowną rolnictwa, zimowymi lub stałymi kursami dla gospodarstwa wiejskiego, przemysłu domowego i handlu wiejskiego, oraz wszelkimi innymi kursami, wchodzącymi w zakres działania Towarzystwa, tudzież organizacją spółkowych kas oszczędności i pożyczek;

h) popierać lub podejmować urządzenie wystaw rolniczych i przemysłowych i pozyskiwać dla nich członków Kółek rolniczych;

i) urządzać wspólne wycieczki członków Kółek rolniczych, celem zwiedzania i rozpatrzenia gospodarstw i urzędzeń przemysłowo-rolniczych;

j) popierać i ułatwiać zakładanie i działalność produkcyjnych spółek wiejskich;

k) pośredniczyć w korzystaniu z rolniczych stacyi doświadczalnych i kontrolnych;

l) popierać działalność Kółek rolniczych w zakresie handlu wiejskiego i ułatwiać tymże tak nabycie artykułów potrzebnych dla prowadzonego przez nie handlu, jak i zbyt produktów rolniczych i przemysłu domowego, oraz dopomagać Kółkom rolniczym w zawiązywaniu składnic towarowych i innych spółek handlowych i przemysłowych;

m) starać się o uzyskanie agencji (subagencji) Towarzystwa ubezpieczeń i przyczyniać się do organizacji ochotniczych straży pożarnych Kółek rolniczych;

n) pozyskać doradców prawnych, w celu udzielania członkom Kółek rolniczych pomocy prawnej w sprawach sądowych, administracyjnych i skarbowych;

o) przedkładać Zarządowi głównemu corocznie sprawozdania z czynności i zamknięcia rachunków, tudzież sprawozdania z rozwoju Kółek rolniczych w swoim powiecie;

p) wykonywać wszelkie polecenia Zarządu głównego i czuwać nad tem, aby podległe organa je wypełniały;

r) zastępować interesa Kółek rolniczych wobec władz powiatowych w swoim powiecie.

Prawa Zarządu powiatowego.

§. 31.

Zarząd powiatowy ma prawo:

a) zawiesić uchwałę Kółka rolniczego, jeżeli ją uzna za szkodliwą lub sprzeczną z celami Towarzystwa;

b) rozwiązać Zarząd Kółka rolniczego, albo Kółko rolnicze, jeżeli mimo rozwiązania Zarządu i wyboru nowego, postępował wbrew statutowi i celom Towarzystwa. W takim jednak wypadku służy Kółku rolniczemu prawo odwołania się do Zarządu głównego;

c) orzec o wykluczeniu członka Kółka rolniczego (§. 19.);

d) rozdzielać wedle swojego uznania między Kółka rolnicze w obrębie Związku powiatowego subwencje z własnych funduszy lub przez Zarząd główny przesłane, tudzież rozporządzać funduszami obrotowymi Związku powiatowego (§. 8.);

e) udzielać listy pochwalne lub innego rodzaju nagrody członkom Kółek rolniczych w obrębie Związku powiatowego, których działalność, czy to dla

dobra Kólek rolniczych, czy też na własnym gospodarstwie służyć może za przykład dla innych, lub przedstawić takich członków Zarządowi głównemu do udzielania im nagrody.

§. 32.

Członkowie Zarządu powiatowego w ciągu swego urzędowania mają brać udział w tegoż posiedzeniach i wykonywać poruczone im czynności.

Członka, pochodzącego z wyboru, uchylającego się bez usprawiedliwienia od tych obowiązków, Zarząd powiatowy winien zawezwać do pełnienia czynności, lub też do zrezygnowania. W równym wypadku co do członków delegatów, na Zarząd powiatowy udać się o zmianę tychże członków delegatów.

§. 33.

W stosunkach na zewnątrz przedstawia Związek powiatowy jego prezes (zastępca) i sekretarz. Wszelkie zatem dokumenty, pisma i ogłoszenia Związku powiatowego mają być zaopatrzone podpisami prezesa i sekretarza Związku powiatowego, tudzież pieczęcią urzędową Związku powiatowego.

§. 34.

Celem bezpośredniego oddziaływania na odleglejsze Kółka rolnicze mogą Zarządy powiatowe, w porozumieniu z Zarządem głównym, ustanowić podległe sobie Oddziały pod odpowiednim kierownictwem, a to przedewszystkiem w należających się do tego okręgach urzędowania sądów powiatowych. Instrukcję czynności takiego Oddziału ustanawia odnośny Zarząd powiatowy w porozumieniu z Zarządem głównym.

Zarządy powiatowe, w obrębie działalności kilku sąsiednich Związków powiatowych, mogą się porozumiewać i współdziałać, bez tworzenia osobnej organizacji, dla spełnienia wspólnych zadań Kólek rolniczych.

§. 35.

Gdyby Zarząd powiatowy nie spełniał obowiązków lub działał wbrew postanowieniom statutu, Zarząd główny ma dokonać jego reorganizacji. Jeżeli reorganizacja nie odniesie pożądanego skutku, Zarząd główny może zwinąć działalność Związku powiatowego i ustanowić Delegację powiatową.

Delegacje powiatowe Kólek rolniczych.

§. 36.

Dla Kólek rolniczych, nie mających organizacji Związku powiatowego, Zarząd główny ustanawia Delegację powiatową Kólek rolniczych w obrębie powiatu politycznego lub sądowego i oznacza teje siedzibę.

W skład Delegacji powiatowej wchodzi przez Zarząd główny zamianowani delegat, jako kierownik, i w miarę potrzeby jego zastępca, tudzież mężowie zaufania, których delegat pozyskuje z pośród członków Towarzystwa, w obrębie Delegacji powiatowej zamieszkałych.

Delegacja powiatowa jest czynną w zakresie działania Związku powiatowego, na podstawie regulaminu czynności przez Zarząd główny wydanego.

VII.

Ogólna Rada Towarzystwa Kółek rolniczych.

§. 37.

Ogólna Rada zbiera się we Lwowie lub w innem większem mieście raz na rok pod przewodnictwem prezesa Zarządu głównego (zastępcy), nadto zaś, ilekroć tego potrzebę uzna Zarząd główny (§. 45. lit. l).

Udział w Ogólnej Radzie mają z głosem stanowczym:

- a) Kółka rolnicze, które w myśl statutu są członkami Towarzystwa wspierającymi, każde z nich po jednym delegacie,
- b) Zarządy powiatowe po jednym delegacie;
- c) kierownicy Delegacji powiatowych,
- d) członkowie Zarządu głównego,
- e) protektorowie i członkowie założyciele Towarzystwa.

Nadto mogą uczestniczyć w Ogólnej Radzie, z głosem doradczym, przez Zarząd główny zaproszeni reprezentanci Władz, Instytucji i Stowarzyszeń.

Uchwały Ogólnej Rady zapadają bezwzględną większością głosów. W sprawie zaś zmiany statutu lub rozwiązania Towarzystwa zapadają uchwały dwoma trzeciami obecnych na zebraniu Ogólnej Rady.

§. 38.

Ogólna Rada:

1. wybiera co trzy lata 24 członków Zarządu głównego.
2. wybiera co roku komisję rewizyjną, z trzech członków złożoną, dla sprawdzenia rocznych rachunków Zarządu głównego i zdania sprawy Ogólnej Radzie.
3. załatwia coroczne sprawozdania z rachunków Zarządu głównego i udziela Zarządowi głównemu absolutorium na wniosek komisji rewizyjnej, załatwia wnioski, pochodzące od Zarządów powiatowych i Zarządów Kółek rolniczych przez Zarząd główny w myśl §. 45. lit. l) przedstawione, oraz wnioski przekazane przez poprzednią Ogólną Radę, załatwia nagle wnioski zgłoszone do Prezydium Zarządu głównego na pierwszym Zebraniu Ogólnej Rady, jeżeli Prezydium je uzna, jako takie, i postawi na porządku dziennym.
4. W każdym trzecim roku, kończącym trzechlecie urzędowania Zarządu głównego, załatwia sprawozdanie Zarządu głównego z działalności Towarzystwa w ubiegłym trzechleciu.

39.

Regulamin wyboru do Ogólnej Rady Towarzystwa Kółek rolniczych i obrad tejsze Rady, ułożony przez Zarząd główny, ma być podany do wiadomości i zastosowania wszystkim organom podstawowej i pośredniej organizacji Towarzystwa Kółek rolniczych.

Walne Zjazdy Kółek rolniczych.

§. 40.

W sprawach ważnych dla krajowego rolnictwa i dobrobytu włościan Zarząd główny może z własnej inicjatywy, lub na zgodne żądanie conajmniej

1/10 Kółek rolniczych, zwołać Walny Zjazd Kółek rolniczych. W Zjeździe tym wezmą udział członkowie Towarzystwa, którzy na 14 dni naprzód zgłoszą się pisemnie do Zarządu głównego a tenże wystawi im karty uczestnictwa.

Na Walnym Zjeździe Kółek rolniczych przewodniczy prezes Zarządu głównego (zastępca).

Rezolucyje na Walnym Zjeździe powzięte, przydzielone zostają Zarządowi głównemu do załatwienia.

Zarząd główny Towarzystwa Kółek rolniczych.

§. 41.

Zarząd główny we Lwowie jest przedstawicielem Towarzystwa na zewnątrz, a zarazem najwyższym jego organem wykonawczym, administracyjnym i nadzorującym. — Odpowiedzialnym jest przed Ogólną Radą za rozwój Towarzystwa, za kierunek jego prac i za użycie jego funduszków. Wobec władz krajowych i państwowych odpowiedzialny jest za użycie udzielonych przez nie subwencyi.

Zarząd główny składa się z członków, po myśli §. 38. wybieranych przez Ogólną Radę Towarzystwa na trzy lata. Ustępujący mogą być ponownie wybrani. W razie ubytku którego z członków, wybranych do Zarządu głównego, pozostali mają prawo uzupełnić się własnym wyborem z pośród członków Towarzystwa aż do najbliższej Ogólnej Rady, na której nastąpi wybór na pozostały okres wyborczy.

Nadto są członkami Zarządu głównego:

- a) po jednym delegacie Konsystorzów arcybiskupich i biskupich trzech obrządków, w kraju istniejących,
- b) dwaj delegaci Wydziału krajowego,
- c) dwaj delegaci Rady szkolnej krajowej,
- d) dwaj delegaci Komitetu galic. Towarzystwa gospodarskiego we Lwowie,
- e) dwaj delegaci Komitetu Towarzystwa rolniczego w Krakowie,
- f) jeden delegat Towarzystwa wzajemnych ubezpieczeń w Krakowie,
- g) jeden delegat Związku Stowarzyszeń zarobkowych i gospodarczych,
- h) jeden delegat Związku handlowego Kółek rolniczych,
- i) członkowie, których Zarząd główny w liczbie sześciu kooptuje.

Ustępujący Zarząd główny sprawuje wszystkie funkcje i obowiązki nieprzerwanie do dnia ukonstytuowania się nowo wybranego Zarządu.

Zarząd główny na pierwszym swem posiedzeniu przystępuje do wyboru z grona swego prezesa, pierwszego wiceprezesa, drugiego wiceprezesa, sekretarza i skarbnika, oraz Wydziału wykonawczego, w którego skład wchodzi prezes, dwaj wiceprezesi, sekretarz, skarbnik i przynajmniej czterej inni członkowie Zarządu głównego. Prócz tego należą do Wydziału wykonawczego dwaj delegaci Wydziału krajowego i po dwóch delegatów obu krajowych Towarzystw rolniczych i jeden delegat Związku handlowego Kółek rolniczych.

Zwyczajne posiedzenia Zarządu głównego odbywają się raz na kwartał, zaś Wydziału wykonawczego, o ile można, co tydzień. Nadzwyczajne posiedzenie ma być zwołane na żądanie $\frac{1}{3}$ członków Zarządu głównego, względnie Wydziału wykonawczego.

Do kompletu Zarządu głównego potrzeba obecności prezesa lub wiceprezesa i 10 członków, do kompletu zaś Wydziału wykonawczego potrzeba obecności przewodniczącego i 4 członków.

Uchwały zapadają bezwzględną większością głosów.

W posiedzeniach Zarządu głównego mają prawo brać udział z głosem doradczym reprezentanci Zarządów powiatowych, względnie kierownicy Delegacji powiatowych.

Prezes (zastępca) reprezentuje Towarzystwo na zewnątrz, przewodniczy na posiedzeniach Zarządu głównego i Wydziału wykonawczego, zastępuje Towarzystwo we wszystkich sprawach, wpływających ze stosunków Towarzystwa, i głosem swoim rozstrzyga w razie równości głosów. Wiceprezesa współdziałają i zastępują prezesa w razie jego nieobecności, lub innej przeszkody. Gdyby prezes i wiceprezesa czynności swej pełnić nie mogli, zastąpią ich ci członkowie Zarządu głównego, których Zarząd do tego upoważni.

Urzędowanie członków Zarządu głównego jest bezpłatne. Gdyby wszakże któremu z nich poruczona została czynność, bądź stale czas jego wyczerpująca, bądź narażająca go na koszt, może być mu przyznane wynagrodzenie. Nadto członkom Zarządu głównego, poza Lwowem mieszkającym, a przybywającym na posiedzenia Zarządu głównego, może Zarząd główny przyznać diety i koszt podróży.

Członkowie Zarządu głównego, w ciągu swego urzędowania, mają brać udział w tegoż posiedzeniach i wykonywać poruczone im czynności.

Członka, pochodzącego z wyboru, uchylającego się bez usprawiedliwienia od tych obowiązków, Zarząd główny winien zawezwać do pełnienia czynności lub też do zrezygnowania. W równym wypadku co do członków delegatów, ma Zarząd główny udać się o zmianę tychże członków delegatów.

§. 42.

Przy Zarządzie głównym istnieje centralne biuro Towarzystwa ze stałymi, płatnymi urzędnikami pod kierownictwem dyrektora.

To biuro przygotowuje sprawy na posiedzenia Zarządu głównego i Wydziału wykonawczego, przygotowuje opracowania, polecone przez Zarząd główny i Wydział wykonawczy, załatwia korespondencje, prowadzi rachunki, kasę i manipulację kancelaryjną, tudzież utrzymuje biuro informacyjne dla spraw Towarzystwa.

§. 43.

Regulamin czynności Zarządu głównego, przez Zarząd główny wydany, określa czynności Zarządu głównego, Wydziału wykonawczego i centralnego biura.

Zarząd główny oprócz tego wydaje specjalne instrukcje, odnoszące się do wewnętrznej administracji własnych, względnie podległych organów.

§. 44.

Fundusze, którymi Zarząd główny rozporządza, powstają z wkładek członków-założycieli, z części wkładek członków wspierających i uczestników, z subwencji krajowych i państwowych, oraz innych dochodów, w §. 8. wymienionych, a dla Zarządu głównego przeznaczonych.

§. 45.

Do zakresu czynności Zarządu głównego należy:

- a) zajmować się zakładaniem nowych Kółek rolniczych, tudzież organizowaniem Związków powiatowych, względnie Delegacji powiatowych,
- b) mieć ciągłą ewidencję rozwoju Kółek rolniczych w kraju i działalności Związków powiatowych i Delegacji powiatowych,
- c) baczną zwracać uwagę na spełnianie zadań Kółek rolniczych, wskazanych w §. 12 statutu,

d) przyjmować do Towarzystwa członków uczestników, wspierających i założycieli i czynić wnioski Ogólnej Radzie na mianowanie protektorów, znizyc niezamożnemu Kółku rolniczemu wkładkę roczną członka wspierającego (§. 3.) lub uwolnić je czasowo od tej opłaty,

e) ustanawiać w miarę potrzeby inspektorów, instruktorów, lustratorów dla spraw gospodarskich, handlowych, kredytowych i dla spraw obrony pożarnej, tudzież innych urzędników centralnego biura,

f) mianować delegatów w wypadkach statutem oznaczonych, lub delegatów na Zjazdy Kółek rolniczych i wszelkie inne zebrania Kółek rolniczych, oraz na Zgromadzenia innych Towarzystw krajowych lub zagranicznych, celem reprezentowania na nich Towarzystwa Kółek rolniczych,

g) rozwiązać Kółko rolnicze lub jego Zarząd, (§. 17.),

h) zawiesić uchwałę Zarządu powiatowego, jeżeli ją za szkodliwą dla celów Towarzystwa uzna, rozwiązać Zarząd powiatowy lub zwinąć Związek powiatowy (§. 35),

i) reprezentować interesa Towarzystwa wobec Władz krajowych i państwowych,

k) czynić starania o uzyskanie subwencji z funduszków kraju i państwa, zawiadywać niemi, rozdzielać je według uznania własnego i składać z nich rachunki,

l) przyznawać i rozdzielać nagrody w listach pochwalnych, medalach narzędziach gospodarczych i premiach pieniężnych członkom Kółek rolniczych, którzy bądź to na wystawie, bądź w zakresie własnego gospodarstwa wyszczególniają się, a przykładem dobrym świecić mogą dla drugich,

m) oznaczyć dzień dorocznego zebrania Ogólnej Rady i ogłosić przynajmniej 4 tygodnie naprzód, zwoływać nadzwyczajne zebranie Ogólnej Rady tym samym sposobem, przygotować na każdą Ogólną Radę porządek obrad, zdawać sprawę Ogólnej Radzie z czynności Towarzystwa, przedstawiać Ogólnej Radzie wnioski w sprawach Towarzystwa, wyrażać opinię o wnioskach, pochodzących z Zarządów powiatowych i Zarządów Kółek rolniczych, które na 30 dni przed Ogólną Radą zgłoszone zostały do Zarządu głównego,

n) zajmować się urządzaniem Walnych Zjazdów Kółek rolniczych (§. 40),

o) popierać urządzenie i zwiedzanie przez członków Kółek rolniczych wystaw rolniczych i przemysłowych, jak nie mniej wzorowych gospodarstw,

p) organizować naukę wędrowną rolnictwa, zimowe lub stałe kursa dla gospodarstwa wiejskiego, tudzież wszelkie inne kursa, wchodzące w zakres działania Towarzystwa,

q) ułatwiać korzystanie z rolniczych stacji doświadczalnych i kontrolnych,

r) podejmować sprawy ubezpieczania się członków w myśl §. 2. lit. i),

t) zakładać ochotnicze straże pożarne Kółek rolniczych i podejmować wszelkie czynności połączone z organizacją tychże straży,

u) starać się o zakładanie spółkowych kas oszczędności i pożyczek, a zresztą przyczyniać się do organizacji kredytu wiejskiego w myśl §. 2. lit. h) statutu,

w) popierać organizację handlu wiejskiego, a w szczególności zakładania sklepów i składnic Kółek rolniczych, spółek handlowych dla pojedynczych galezi handlu wiejskiego, tworzenie spółek rolniczych, przemysłowych itp.,

x) wydawać własny organ, mianowicie „Przewodnik Kółek rolniczych“, rozpowszechniać pożyteczne dla Towarzystwa wydawnictwa, oceniać i zalecać książki dla czyteln, bibliotek i gospód chrześcijańskich,

z) uchwalać corocznie budżet, zarządzać zakładami i majątkiem Towarzystwa, zaciągać pożyczki imieniem Związku krajowego Kółek rolniczych na nieruchomości, należące do Towarzystwa Kółek rolniczych, tudzież przydzielać corocznie do funduszu żelaznego wszystkie wkładki członków założycieli i przynajmniej 30% wkładek członków wspierających.

§. 46.

W stosunku na zewnątrz przedstawia Zarząd główny jego prezes (zastępca) i sekretarz. — Wszelkie zatem dokumenty, pisma i ogłoszenia Zarządu głównego mają być zaopatrzone podpisami prezesa (wiceprezesa) i sekretarza Zarządu, tudzież pieczęcią urzędową Zarządu.

VIII.

Załatwienie sporów Towarzystwa.

§. 47.

Wszelkie spory, ze stosunków niemajątkowych Towarzystwa wyniknąć mogące między tegoż członkami, rozstrzyga nieodwołalnie sąd polubowny z wykluczeniem zwyczajnej drogi prawa.

Ukonstytuowaniem się Sądu polubownego dla poszczególnego przypadku zajmuje się właściwy Zarząd Towarzystwa, w którego siedzibie przebywa strona, spór wytaczająca. Na wezwanie tegoż Zarządu wybierają strony sporne po jednym sędziu, a ci przewodniczącego sądu. W braku oświadczenia lub zgody co do sędziów Zarząd wybiera brakujących sędziów z pośród miejscowych członków Towarzystwa, lecz tylko tych, którzy w sporze żadnego udziału nie mają. Tak złożony sąd polubowny wydaje orzeczenie większością głosów. Postępowanie przed sądem polubownym jest ustne i sąd ten przy dochodzeniu sprawy nie ma obowiązku przestrzegać przepisów zwyczajnych sądów. Od orzeczenia sądu polubownego niema odwołania, a członkowie, którzyby nie podali się orzeczeniu sądu polubownego, uważani będą za występujących z Towarzystwa.

W sprawach, wynikłych ze stosunków majątkowych Towarzystwa między Towarzystwem a tegoż członkami, właściwym sądem jest zwyczajny sąd siedziby tego Zarządu Towarzystwa, który w sprawie spornej występuje jako powód lub pozwany, o ile co do załatwienia sprawy przez zwyczajny sąd, przedtem między stronami spór wiodącemi, inaczej nie zostało umówionem.

IX.

Rozwiązanie Towarzystwa.

§. 48.

Rozwiązanie Towarzystwa uchwała Ogólna Rada w komplecie przynajmniej połowy członków większością $\frac{2}{3}$ głosów (§. 37).

W razie powzięcia takiej uchwały, w szczególności co do majątku Towarzystwa, zostającego w administracyi Zarządu głównego, Ogólna Rada zade-

cyduje, która z instytucji krajowych ma być spadkobiercą majątku Towarzystwa. Zastrzega się jednak, że majątek ten użyty być może tylko na te cele, na jakie był zebrany. Instytucja przeto, któraby otrzymała ten spadek, musi przyjąć na się zobowiązanie prowadzenia dalej rozpoczętej przez Towarzystwo pracy, t. j. opiekowania się Stowarzyszeniami rolniczymi w kraju i podniesienia oświaty, moralności i dobrobytu ludu.

Razem z rozwiązaniem Towarzystwa zostaje wybrana komisja likwidacyjna, która będzie uprawniona do rozporządzenia majątkiem poszczególnych organizacji Towarzystwa w myśl postanowień statutu.



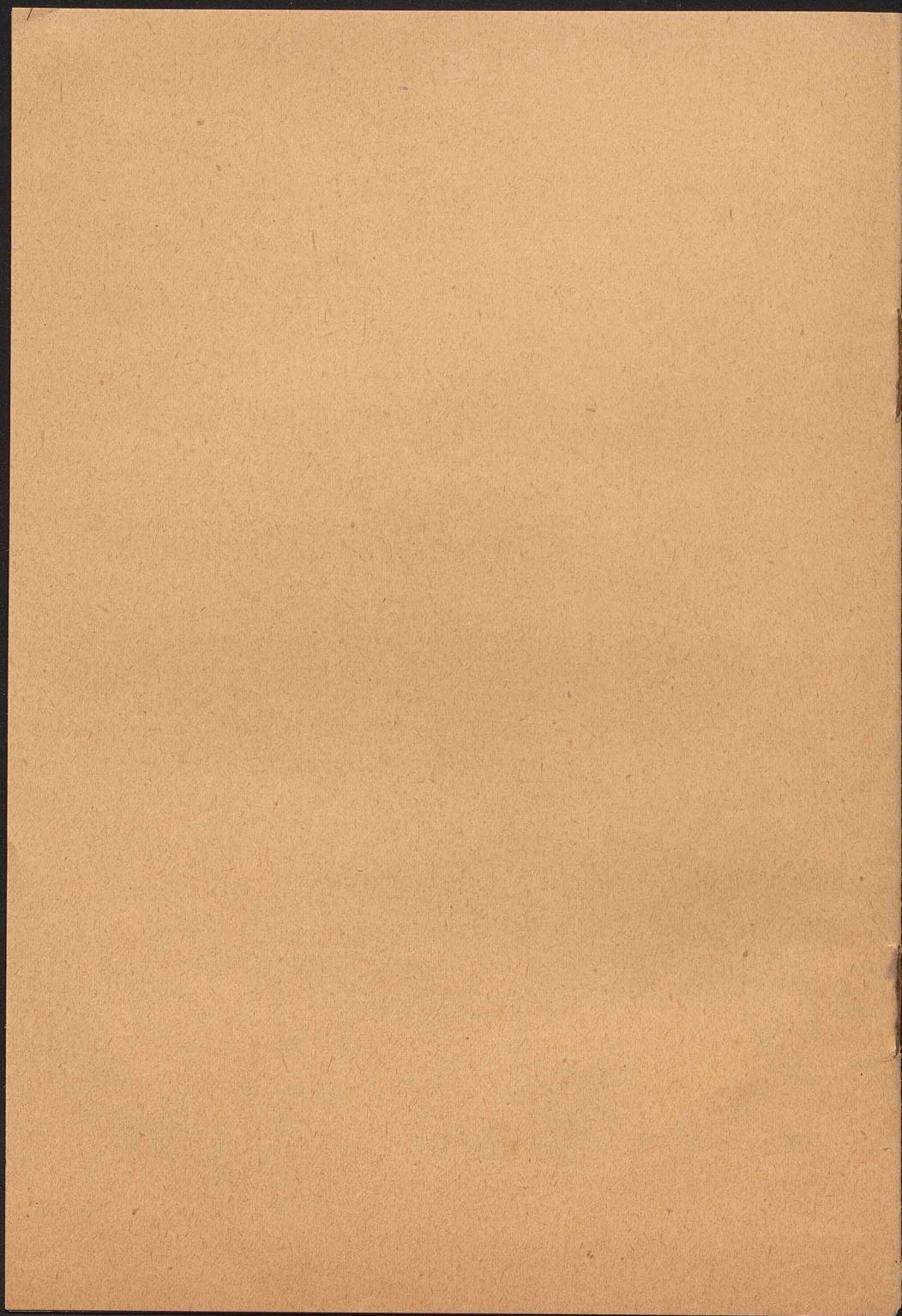

Przepisy wykonawcze do statutu Towarzystwa Kółek rolniczych.

Statut Towarzystwa Kółek rolniczych, zmieniony dnia 6 lipca 1909 uchwałą Ogólnej Rady Towarzystwa w Krakowie, stał się ogólnie obowiązujący po zatwierdzeniu przez c. k. Namiestnictwo z 27 lipca L. XIII 1087/1.

Statut ten jest we właściwym znaczeniu ustawą Kółek rolniczych, opierającą organizację i działalność Towarzystwa na Kółkach rolniczych.

Na podstawie wypływającego ze statutu uprawnienia, Towarzystwo, mając wszelkie znamiona organizacji ludowej, otacza pieczę interesy drobnego rolnictwa, przemysłu i handlu wiejskiego i jednoczy drobnych rolników zapomocą istotnych środków działania, wskazanych w statucie, w tym celu, aby połączonymi siłami zaspokoić ich życiowe potrzeby.

Znajomość ważnych postanowień, zawartych w obecnie obowiązującym statucie Towarzystwa jest dla ogółu pożądana, a nieodzownie potrzebna dla wszystkich, którzy chcą należeć do Towarzystwa i w niem współdziałać.

W celu ułatwienia tej znajomości, Zarząd główny wydaje przepisy wykonawcze, wprowadzające statut Towarzystwa w zastosowanie, a przepisy te są następujące:

Art. 1.

Związki Kółek rolniczych w Towarzystwie, ich organizacja i kierownictwo. Przez Związki te zjednoczenie członków w Towarzystwie.

Z umocowania, jakie nadaje statut Towarzystwa, (§§ 1, 6, 9 statutu utworzone zostają Związki Kółek rolniczych po gminach, powiatach, wreszcie w całym kraju, stanowiące od dołu do góry jednolitą

całość; uprawnienie tych Związków sięga na cały kraj, obejmujący Galicyę z Wielkiem Księstwem Krakowskiem.

W Związkach tych podstawę organizacji Towarzystwa tworzą poszczególne Kółka rolnicze związane w gminach, czy to wiejskich, czy też miejskich.

Dopełnieniem tej podstawowej organizacji są Związki powiatowe i Związek krajowy, czuwające nad spełnieniem zadań Towarzystwa i ułatwiające zbiorową działalność Kótek rolniczych. Związki powiatowe obejmują Kółka rolnicze, w obrębie tegoż samego powiatu politycznego związane, Związek krajowy łączy wszystkie Kółka rolnicze i Związki powiatowe w kraju związane.

Do kierownictwa działalnością w tej związkowej organizacji Towarzystwa, powołane są:

w organizacji podstawowej: Zarządy poszczególnych Kótek rolniczych.

w organizacji pośredniej, w obrębie powiatów czy to politycznych, czy też sądowych: Zarządy powiatowe względnie w ich zastępstwie czynne Delegacje powiatowe;

w organizacji krajowej: Zarząd główny, uprawniony do naczelnego kierownictwa w Towarzystwie.

Organizacja ta Kótek rolniczych, lokalna, w obrębie poszczególnej gminy, powiatowa i krajowa — jednoczy wszystkich członków jako całość w Towarzystwie Kótek rolniczych, któremu przyświecają cele wyznaczone statutem.

Uprawnienie do zjednoczenia w Towarzystwie rozciąga się na osoby chrześcijańskiego wyznania przedewszystkiem zaś na cały lud rolniczy. W myśl celów Towarzystwa powinni należeć do Towarzystwa:

a) rolnicy czy to wyłącznie oddający się gospodarstwu rolnemu, czy też obok tego zajmujący się drobnem rękodzielnictwem, lub wiejskim przemysłem i handlem, wśród nich przedewszystkiem własnowolni tak mężczyźni i kobiety, obok nich jednak młodzież męska w wieku od 18 lat i żeńska od 16 lat.

b) wszyscy, którzy tym rolnikom w pracy nad podniesieniem dobrobytu pomocni być mogą.

Przystąpienie do Towarzystwa następuje z dobrej woli, bez przymusu, kto jednak do Towarzystwa przystąpił musi zastosować się do wymagań, jakie pociąga za sobą przynależność i zjednoczenie w związkowej organizacji Kótek rolniczych.

W szczególności zjednoczeni w organizacji związkowej Towarzystwa stają się jego członkami z prawami i obowiązkami, jakie dla wszystkich ustanawia statut Towarzystwa.

Art. 2.

Cel i zakres działalności Towarzystwa w Związkach Kótek rolniczych.

(§§ 2, 12, 18, 30, 45 statutu)

Celem zjednoczonej działalności członków Towarzystwa jest podniesienie dobrobytu, podniesienie oświaty i podniesienie moralności.

Wytyczne kierunki działalności Związków Kółek rolniczych którymi w organizacji Towarzystwa do wyżej wskazanego celu zdążać należy, są następujące :

1) Zapewnienie nieodzownych środków, od których posiadania zawisło spełnianie istotnej działalności, czyli obowiązkowe uiszczanie opłat, przepisanych statutem, zabezpieczenie stałego ogniska, dozwalającego bez przerwy zajmować się wszelkimi sprawami, wchodzącymi w zakres działalności Towarzystwa, zaprowadzenie urządzeń i porządków mających wpływ na prawidłowy bieg spraw, podejmowanych w organizacji poszczególnych Związków Kółek rolniczych.

2) W działalności oświatowej zwracanie baczonej uwagi na czytelnictwo i ksiąźnice (biblioteki) Kółek rolniczych i ich zaopatrzenie w „Przewodnik Kółek rolniczych“ i inne ogólnie kształcące i zawodowe wydawnictwa ; dążenie zgodnie z wymaganiem statutu do krzewienia wśród członków Towarzystwa potrzebnej im wiedzy ogólnej i zawodowej, wpływanie na umoralnienie życia i uszlachetnienie obyczajów, oraz wzmocnienie poczucia obowiązków obywatelskich.

3) W działalności rolniczej krzewienie zawodowej wiedzy rolniczej i jej zastosowanie zapomocą odpowiednich prób i doświadczeń w gospodarstwie, zapomocą specjalnych kursów, wystaw, i zapomocą wspólnego przeglądu gospodarstw; zachęcanie małorolnych członków do wprowadzania w gospodarstwie pożądaných nowszych urządzeń i ulepszeń, zalecanie im zakupna przez organizację związkową Towarzystwa doborowych nasion, nawozów sztucznych, maszyn i narzędzi rolniczych, czy to na wspólny użytek, czy też dla poszczególnych członków; zachęcanie członków do rozwijania u siebie wskazanego stosunkami przemysłu rolnego i domowego.

4) W działalności handlowej i przemysłowej zwracanie baczonej uwagi na to, aby przepisy przez Zarząd główny wydanych instrukcyi dla przedsiębiorstw handlowych i przemysłowych przez Kółka rolnicze były ściśle przestrzegane.

5) Dopilnowanie, aby nieruchomości i ważniejsze ruchomości, tworzące własność organizacji były zabezpieczone od szkód pożaru; zalecanie tegoż ubezpieczenia poszczególnym członkom Kółek rolniczych i zachęcanie tychże członków do innych ubezpieczeń, wskazanych w statucie Towarzystwa.

6) Na mocy uprawnienia przysługującego Towarzystwu zakładanie i prowadzenie ochotniczych straży pożarnych Kółek rolniczych zgodnie z wymaganiami objętymi w regulaminie głównym i w szczegółowych wskazówkach dla tych straży wydanych.

7) Wprowadzenie kobiet do udziału w działalności Kółek rolniczych, zarówno własnowolnych gospodyń, jak i wyżej wskazanej dorosłej młodzieży żeńskiej, i tworzenie dla nich w Kółkach rolniczych pomocniczej organizacji dla zajęcia się ich szczególnymi sprawami, zgodnie z postanowieniami statutu Towarzystwa.

8) Zapewnienie członkom należącym do Kółek rolniczych przewidzianej w statucie Towarzystwa porady i opieki prawnej w sprawach sądowych, administracyjnych i skarbowych i w tym celu tworzenie przez Zarządy powiatowe stałych biur porady.

9) W działalności kredytowej Związków Kółek rolniczych wyszukiwanie dla członków źródeł zdrowego i dogodnego kredytu, w pierwszym rzędzie zapomocą Spółek oszczędności i pożyczek, staranie się również o uzyskanie dla tychże członków pożyczek hipotecznych.

10) W organizacji związkowej Kółek rolniczych zachęcanie i współdziałanie w tworzeniu i prowadzeniu Spółek i Związków, w szczególności po myśli statutu spółek dla gromadzenia i sprzedaży produktów rolniczych i wyrobów przemysłu rolnego i domowego, spółek mleczarskich, spółek hodowlanych, spółek melioracyjnych, związków dla ubezpieczenia bydła, zachęcanie w Kółkach rolniczych do uczestniczenia w składnicach towarowych Kółek rolniczych i popieranie w tym celu utworzonych spółek i związków współdzielczych; wreszcie przyczynianie się przez Związki Kółek rolniczych do tworzenia w gospodarstwie wiejskiem innych potrzebnych spółek i związków.

11) W siedzibie Kółek rolniczych, po myśli statutu Towarzystwa, urządzanie dla członków stałych niedzielnych zebrań tudzież, stosownie do wymagań miejscowych, zebrań towarzyskich, szczególnie w dniu uroczyste i pamiątkowe przy udziale starszych i dorosłej młodzieży; oddziaływanie na młodzież i udzielanie jej pomocy w urządzaniu przedstawień scenicznych, przedewszystkiem sztuk ludowych, podbandanie jej do popisów w śpiewie i muzyce.

12) Dążenie do tego aby, wedle możności Zarządy Kółek rolniczych i gminy utrzymały trwałe, wzajemne stosunki w celu wspólnego oddziaływania na miejscową ludność i w celu podejmowania w interesie ludności pożądaných przedsięwzięć połączonemi siłami; dla przeprowadzenia poszczególnych zadań i w zakresie działania Związków Kółek rolniczych staranie się o przewidzianą w statucie pomoc władz, jak również o odpowiednie współdziałanie instytucji i stowarzyszeń, dalej zakładów przemysłowych, kredytowych i asekuracyjnych w kraju działających.

Za główne ognisko zjednoczonej działalności członków w Kółku rolniczym uznać się musi własny dom tegoż Kółka i o ten własny dom każde Kółko rolnicze powinno się starać.

W braku takiego domu własnego Kółko rolnicze już w początkach istnienia musi się postarać o inny odpowiedni punkt zborny dla swych członków. Bez tego stałego ogniska nie da się pomyśleć pomysłny rozwój zjednoczonej działalności.

Rozwój każdego poszczególnego Kółka rolniczego również nie da się pomyśleć bez czynnego udziału w zjednoczeniu członków Kółka rolniczego i tegoż Zarządu.

Art. 3.

Udział członków Towarzystwa w Związkach Kółek rolniczych.

Członkowie Towarzystwa mają przyczyniać się do spełnienia zadań Towarzystwa świadczeniem przepisanych wkładek i działalnością w duchu przepisów statutu, tudzież regulaminów i instrukcyi, na podstawie tegoż statutu wydanych.

Członkowie Towarzystwa tworzą zależnie od swych świadczeń i zależnie od swego udziału w Związkach Kółek rolniczych następujące kategorie:

1) członkowie zwyczajni, których przyjmują Zarządy poszczególnych Kółek rolniczych. Obowiązkiem każdego członka zwyczajnego jest uiścić jednorazowo wpisowe przy przystąpieniu do Kółka rolniczego i wpłacać regularnie wkładki roczne. Tak wpisowe, jak i wkładki roczne wpływają do kasy odnośnego Kółka rolniczego w wysokości wymierzonej przez Ogólne zebranie Kółka rolniczego. Ulgi w opłacie wkładki rocznej są dozwolone w statucie i mogą być przyznane przez Zarząd Kółka rolniczego członkom niezamożnym, a przede wszystkim młodzieży nieposiadającej własnych funduszów. Każdy członek zwyczajny musi na dowód swej przynależności do Towarzystwa zaopatrzyć się w kartę legitymacyjną, wydaną przez Zarząd główny, a doręczoną przez Zarząd Kółka rolniczego.

2) członkowie uczestnicy, których przyjmują Zarządy powiatowe, względnie Delegacje powiatowe. Członkowie uczestnicy mają wpłacać na rzecz odnośnego Zarządu powiatowego wkładki roczne w kwocie przynajmniej 2 Kor. Członkowie uczestnicy nabywają w Związku powiatowym Kółek rolniczych, w myśl statutu Towarzystwa, równorzędne prawa z innymi uprawnionymi członkami zgromadzenia powiatowego.

3) członkowie wspierający, których przyjmują Zarządy (Delegacje) powiatowe, względnie Zarząd główny, mają wpłacać wkładki roczne przynajmniej 8 K., które wpływają po połowie do kasy Zarządu głównego i danego Zarządu powiatowego; w zjednoczeniu powiatowym kółek rolniczych prawa członków wspierających są równe prawom członków uczestników.

4) członkowie założyciele, których przyjmują Zarząd główny, względnie Zarządy powiatowe; członkowie założyciele wpłacają jednorazową wkładkę w kwocie najmniej 200 K., która wpływa w całości do funduszu żelaznego Towarzystwa. Członkowie założyciele nabywają prawo udziału z głosem stanowczym w zgromadzeniu powiatowym i krajowym Kółek rolniczych

5) członkowie protektorowie, wolni od świadczeń wyżej wspomnianych członków i mianowani przez Ogólną Radę w uznaniu szczególnych zasług wobec Towarzystwa, mają równorzędne prawa z prawami członków założycieli.

Przynależność do Towarzystwa wcale nie jest przymusowa, jest wpływem jedynie wolnej woli i chęci do współdziałania nad urzeczywistnieniem zadań Towarzystwa; dlatego wystąpienie z Towarzystwa jest dozwolone za zgłoszeniem się do właściwego Zarządu.

Wolno jest również Zarządowi właściwego Związku Towarzystwa usunąć członka od należenia do Towarzystwa.

Tak członkowie Towarzystwa jak i Zarządy danych Związków powinni zastosować się przy rozwiązaniu wzajemnych stosunków wynikających ze zjednoczenia w Towarzystwie do postanowień statutu i do wydanych w myśl statutu regulaminów i instrukcyi wykonawczych.

Art. 4.

Zabezpieczenie funduszów Towarzystwa w Związkach Kółek rolniczych.

(§ 8. statutu).

Dzięki zmianie, jaką wprowadza obecny statut Towarzystwa, ułatwionem zostaje uzyskanie środków pieniężnych potrzebnych w Związkach Kółek rolniczych, a w szczególności Związkom powiatowym przysparza się nowe źródło dochodów pochodzące z wkładek rocznych członków uczestników. Ważnem jest nowe postanowienie w statucie, mocą którego mająte Związków Kółek rolniczych znajduje ochronę przed samowładnym użyciem go przez samolubne i chciwe jednostki na osobiste cele. Na mocy tegoż postanowienia majątek uzyskany przez Związki Kółek rolniczych stanowi ich wspólną, niepodzielną własność i nie może być nigdy, ani przez samowolę członków, ani też przez jakąś uchwałę zbiorową rozdzielony pomiędzy poszczególne osoby fizyczne, będące członkami danego Związku. — Na wypadek zaś zwinienia danego stopnia organizacyi, czy to któregokolwiek Kółka rolniczego czy też Związku powiatowego, pozostały po nim majątek poruczony zostaje we właściwe ręce w tymczasowy zarząd i będzie wydany nowej jednostce organizacyjnej, która w miejsce upadłej powstanie.

Art. 5.

Warunki organizacyi Kółek rolniczych, uprawnienie do niej, udział tychże członków i Zarządów.

(§ 3—5, 9—20 statutu).

Uprawnienie do tworzenia Kółek rolniczych, jako podstawowej organizacyi Towarzystwa, rozciąga się na wszystkie gminy w kraju, a w szczególności dozwala na zawiązanie w jednej gminie w zasadzie jednego Kółka rolniczego. — Zawiązane Kółko rolnicze może zaś wcielić do swej organizacyi sąsiednie gminy nie mające Kółek rolniczych o ile z tych gmin przyjęci zostali zwyczajni członkowie. — Członkowie

należący do zawiązanego Kółka rolniczego są zarazem zwyczajnymi członkami całego Towarzystwa.

Ogólne zebranie członków Kółka rolniczego wybiera z pośród siebie stale czynny Zarząd Kółka rolniczego, który się składa z przewodniczącego, jego zastępcy, sekretarza, skarbnika, asesora i dalszych członków Zarządu w ilości, jaką oznaczy Ogólne zebranie Kółka rolniczego. Wybrany Zarząd ma prawo dobrać samoistnie (kooptować) dwóch jeszcze członków.

Urzędowanie Zarządu Kółka rolniczego trwa trzy lata; po trzech latach od ostatniego wyboru muszą być bez zwłoki przeprowadzone nowe wybory Zarządu Kółka rolniczego. — Ponadto nowe wybory muszą być dokonane nawet bez upływu trzechletniego okresu urzędowania w tym wypadku, jeżeli Zarząd Kółka rolniczego jest beczynny i tamuje działalność Kółka rolniczego. W razie, jeżeli jacy członkowie Zarządu ubędą w ciągu trzechletniego okresu urzędowania, mają być przeprowadzone w miejsce tych członków nowe wybory.

Ze względu na to, że obecny statut ustanawia przy każdym Kółku rolniczem komisję rewizyjną z trzech członków złożoną, obowiązane są wszystkie Kółka rolnicze należące do zjednoczenia w Towarzystwie dokonać wyboru tej komisji na Ogólnym zebraniu członków i co roku odnawiać ten wybór.

Zarząd każdego Kółka rolniczego powinien czuwać nad działalnością członków w Kółku rolniczem, dbać o tegoż rozwój, starać się o odpowiednie urządzenia i porządki, prowadzić wymaganą książkowość, i dążyć do spełnienia zadań Towarzystwa w interesie członków zgodnie ze statutem Towarzystwa i przepisami wykonawczymi do tegoż statutu.

Zawiązanie Kółka rolniczego w gminie, w której jeszcze niema Kółka rolniczego, ma się odbyć w następujący sposób:

Chcący zawiązania Kółka rolniczego zgłaszają się o to do Zarządu głównego, lub do Zarządu powiatowego, względnie do Delegacji powiatowej. — Jeżeli to zgłoszenie zostanie uwzględnione, wysyła się delegata do przeprowadzenia czynności założycielskich, który zwołuje poufne zebranie, zaprasza na nie zgłoszonych i innych upatrzonych, i objaśnia na niem cel, zadania i warunki organizacji. — Ci z miejscowych uczestników, którzy stanowczo oświadczą się za zawiązaniem Kółka rolniczego w liczbie przynajmniej dziesięciu własnowolnych osób, stanowią właściwe zebranie założycielskie. Na tem zebraniu podpisują oni protokół założycielski, przez co stają się pierwszymi członkami Kółka rolniczego, dają odpowiedzi na kwestyjonarz Zarządu głównego, dotyczący dat o nowozawiązaniem Kółku rolniczem, podpisują deklarację, że będą wykonywali według swej najlepszej wiedzy i woli obowiązki nałożone na członków statutem i innymi przepisami Towarzystwa. i wybierają z pośród siebie Zarząd Kółka rolniczego w składzie wyżej wyszczególnionym.

W dalszym ciągu założycielskie, a zarazem pierwsze Ogólne zebranie członków, uchwała o wysokości wpisowego i wkładek rocznych i postanawia odpowiednie urządzenie Kółka rolniczego. — Uchwały te wpisane do protokołu założycielskiego mają być sporządzone w 3 odbitkach, a mianowicie dla użytku własnego, dla Zarządu głównego i dla Zarządu powiatowego, względnie Delegacji powiatowej.

Nowo obrany Zarząd Kółka rolniczego podpisuje następnie podanie do c. k. Namiestnictwa o zatwierdzenie Kółka rolniczego i pośyła je do Zarządu głównego, razem ze znaczkami stempłowymi, a mianowicie do podania na 1 Koronę i do pięciu egzemplarzy statutu po 30 halerzy na każdy egzemplarz. Równocześnie z podaniem należy przesać do Zarządu głównego odpis protokołu założycielskiego, wypełniony kwestyjonarz, deklaracje i sporządzony na osobnym druku wykaz członków Kółka rolniczego celem uzyskania kart legitymacyjnych, za które należyć, po 10 hal. od karty, równocześnie z tym wykazem przysłać należy.

Zarząd główny przedkłada c. k. Namiestnictwu do zatwierdzenia podanie dotyczące zawiązania Kółka rolniczego, dopełnione ze swej strony oświadczeniem zatwierdzającym. — Jednocześnie Zarząd główny zawiadamia Zarząd Kółka rolniczego i Zarząd powiatowy, względnie Delegację powiatową, o wniesieniu podania do c. k. Namiestnictwa i tem samem o zatwierdzeniu Kółka rolniczego.

Nadmienia się jeszcze, iż w razie sprawdzenia istotnych wykroczeń przeciw statutowi i celom Towarzystwa, lub w razie kompletnego zaniku w działalności członków i Zarządu Kółka rolniczego, następuje rozwiązanie Zarządu, ewentualnie Kółka rolniczego.

W tym drugim wypadku t. j. w razie rozwiązania Kółka rolniczego zostaje majątek rozwiązanego Kółka rolniczego oddany w tymczasowe przechowanie Zarządowi powiatowemu, względnie Zarządowi głównemu, na podstawie inwentarza spisane go w 2 odbitkach, z których jedna ma być udzielona Zarządowi głównemu, a druga Zarządowi powiatowemu, względnie Delegacji powiatowej.

Statut i powyższe przepisy wykonawcze dopełnia regulamin czynności Zarządów Kółek rolnicznych przez Zarząd główny wydany.

Art. 6.

Udział mężów zaufania w Zarządach powiatowych i w Delegacjach powiatowych Towarzystwa.

(§ 29 statutu.)

W czynnościach Zarządów powiatowych Kółek rolnicznych współdziałają mężowie zaufania, w pierwszym rzędzie należący do Zarządów powiatowych, a następnie inni także gorliwi członkowie Towarzystwa w obrębie Zarządu powiatowego zamieszkali, a mianowicie ci, którzy przyczyniają się do zawiązywania nowych Kółek rolnicznych, tudzież do pobudzania Kółek rolnicznych do ożywionej działalności.

Nadto mężowie zaufania mogą być pomocni w działalności Towarzystwa na stanowisku lustratorów powiatowych Kółek rolniczych, na podstawie osobnego umocowania przez Zarządy powiatowe.

Udział mężów zaufania w tym zakresie ma również zastosowanie w czynnościach Delegacyi powiatowych.

Art. 7.

Uprawnienie kobiet do udziału w Kółkach rolniczych. Organizacya Oddziału kobiecego w Kółku rolniczym.

Udział kobiet w zjednoczeniu Kółek rolniczych ustala nowy statut osobnemi postanowieniami. Na podstawie tych postanowień kobiety mają prawo przystąpić do zawiązania nowych Kółek rolniczych i uczestniczyć w zjednoczonej działalności Kółek rolniczych.

W szczególności w organizacyi związkowej Towarzystwa statut nadaje uprawnienie do zaprowadzenia Oddziału kobiet przy każdym poszczególnem Kółku rolniczym, pod warunkiem, że za tem oświadczy się przynajmniej 10 kobiet, należących do Kółka rolniczego.

Powstały Oddział kobiecy Kółka rolniczego, działając w porozumieniu z Zarządem Kółka rolniczego, wybiera z pośród członków Kółka rolniczego przewodniczącą (przewodniczącego), zastępczynię przewodniczącej (zastępcę przewodniczącego), sekretarkę (sekretarza), kasyerkę (kasyera). Przy tych wyborach kobiety mają być przede wszystkim uwzględnione.

Na mocy statutu celem każdego Oddziału kobiecego Kółka rolniczego jest rozbudzenie zainteresowania się kobiet działalnością Kółka rolniczego, przeprowadzanie wszelkich spraw, wchodzących w zakres gospodarstwa kobiecego i dążenie do krzewienia wśród kobiet ogólnej i potrzebnej w ich gospodarstwie wiedzy zawodowej.

Prawa i obowiązki członków w zjednoczonym Kółku rolniczym określone w statucie Towarzystwa i przepisach wykonawczych mają w zupełności zastosowanie do kobiet, należących do poszczególnych Kółek rolniczych. W szczególności czynności Oddziału kobiecego Kółka rolniczego określa regulamin udziału Kobiety w Kółkach rolniczych, wydany przez Zarząd główny.

Art. 8.

Uprawnienie Towarzystwa do zakładania ochotniczych straży pożarnych Kółek rolniczych. Dopełnienie uprawnienia statutowego regulaminem głównym.

(§§ 2, 12, 30 i 45 statutu.)

Wszystkie Kółka rolnicze, należące do zjednoczenia Towarzystwa, mają na podstawie statutu zatwierdzonego w roku 1904 uprawnienie do organizowania obrony pożarnej w gminach wiejskich.

Mianowicie na podstawie postanowień tegoż statutu i w myśl wydanego regulaminu głównego każde Kółko rolnicze ma prawo założyć ochotniczą straż pożarną, utworzyć ją z grona członków swoich i prowadzić ją we własnym zarządzie.

Statut obecny utrzymuje w całości powyższe uprawnienie Towarzystwa.

Zadaniem ochotniczych straży pożarnych Kótek rolniczych jest dawać zorganizowaną pomoc w razie pożaru przez ratowanie życia i mienia przy pożarach w siedzibie Kółka rolniczego i w jego okolicy.

Prowadzenie ochotniczej straży pożarnej przy Kółku rolniczym należy do Zarządu Kółka rolniczego i do zawodowego kierownictwa, które składa się z naczelnika, komendantów oddziału ratunkowego i wodnego, tudzież z ich zastępców; na członków straży przyjmuje się w pierwszym rzędzie dorosłą młodzież męską.

Ogół członków straży, czyli cały korpus strażacki, powinien decydować przy ustanowieniu fachowego kierownika. Czuwanie nad organizacją i nadzór nad rozwojem poszczególnych straży spoczywa w ręku Zarządu głównego i Zarządów powiatowych.

W jaki zaś sposób działalność obrony pożarnej w Kótkach rolniczych ma być wykonana, określają dokładnie wskazówki dla ochotniczych straży pożarnych Kótek rolniczych przez Zarząd główny wydane.

Art. 9.

Warunki organizacji Związków powiatowych Kótek rolniczych. Uprawnienie Zarządów powiatowych.

(§§ 22, 27, 28, 30, 31, 32, 33, 35 statutu.)

Związki powiatowe są w zjednoczeniu Towarzystwa pośrednią organizacją, ustanowioną celem poparcia rozwoju działalności Kótek rolniczych w obrębie poszczególnych powiatów politycznych.

Organami Związków powiatowych są Zarządy powiatowe, wyposażone w odrębną samoistność prawną, którą uzyskują w ten sposób, że Zarząd główny zawiadamia c. k. Namiestnictwo o utworzeniu każdego Zarządu powiatowego. Zarządy powiatowe są statutem umocowane do przeprowadzania spraw wiążących się z organizacją Związków powiatowych.

Organizowanie nowych Związków powiatowych należy do Zarządu głównego, który równocześnie z podjęciem organizacji nowego Związku organizuje zarazem Zarząd powiatowy na pierwszy okres trzechletni. Po upływie tego trzechletnia przechodzi na Związek powiatowy prawo organizowania Zarządu powiatowego na dalszy okres trzechletni.

W skład każdego Zarządu powiatowego wchodzi:

a) członkowie delegaci, których po jednym na okres trzechletni mianują: Rada powiatowa, Oddział gal. Towarzystwa gospodarskiego, względnie Towarzystwo rolnicze okręgowe i Zarząd główny;

b) członkowie pochodzący z wyboru dokonanego przez Zgromadzenie powiatowe Kółek rolniczych. Zgromadzenie powiatowe ma prawo wybrać do Zarządu powiatowego członków w liczbie przez siebie oznaczonej, a co najmniej pięciu. Nadto Zarząd powiatowy ma prawo w każdym okresie trzechletnim kooptować do swego grona czterech członków Towarzystwa.

Każdy Zarząd powiatowy wybiera z swego grona w każdym trzechletnim okresie urzędowania prezesa, dwóch wiceprezesów, sekretarza i skarbnika, tudzież przeprowadza odpowiedni rozdział czynności i ustanawia stałe czynne biuro powiatowe.

Prawa i obowiązki w zakresie działania Zarządu powiatowego, wskazane w statucie i w przepisach wykonawczych, określa regulamin czynności wydany przez Zarząd główny.

Członkowie należący do Zarządów powiatowych mają spełniać rzeczywiście poruczone im czynności, lub też zrezygnować. Zarządy powiatowe mają prawo w miejsce członków, którzy ubyli, powołać do swego grona innych członków Towarzystwa na czas aż do najbliższego wyborczego Zgromadzenia powiatowego.

Zarządowi głównemu przysługuje prawo dokonać reorganizacji istniejącego już Zarządu powiatowego, a to w wypadku niespełnienia obowiązków, lub działania wbrew postanowieniom statutu.

Gdyby zaś reorganizacja Zarządu powiatowego nie odniosła pożądanego skutku, Zarząd główny ma prawo w miejsce Zarządu powiatowego ustanowić Delegację powiatową.

Art. 10.

Uprawnienie i udział w Zgromadzeniach powiatowych Kółek rolniczych.

(§§ 23, 24, 25 statutu).

Każde Zgromadzenie powiatowe Kółek rolniczych, zwołane zgodnie ze statutem Towarzystwa, jest ogólnym zebraniem, uprawnionem do wspólnych obrad i do wydawania obowiązujących uchwał w sprawach należących do zakresu działania zjednoczenia członków w obrębie Związku powiatowego.

Prawo udziału w Zgromadzeniu powiatowym Kółek rolniczych z głosem stanowczym mają delegaci poszczególnych Kółek rolniczych z powiatu w liczbie trzech z każdego Kółka rolniczego wybrani, dalej członkowie Towarzystwa, jako to: założyciele, wspierający i uczestnicy, w obrębie Związku powiatowego zamieszkali, tudzież członkowie Zarządu powiatowego.

Nadto mają prawo uczestniczyć w Zgromadzeniu powiatowym z głosem doradczym: z Kółek rolniczych wszyscy członkowie zwyczajni, następnie osoby zaproszone i reprezentanci władz i instytucji w obrębie Związku powiatowego.

Uchwały powzięte na Zgromadzeniu powiatowym Kółek rolniczych mają być wykonane przez Zarząd powiatowy, o ile nie wymagają zatwierdzenia Zarządu głównego i o ile Zarząd pow. zostaje

do tego uprawniony przez Zgromadzenie. Uchwały zaś Zgromadzenia podlegające zatwierdzeniu Zarządu głównego przedkłada Zarząd powiatowy Zarządowi głównemu do powzięcia stanowczej decyzji.

Regulamin czynności Zarządu powiatowego wydany przez Zarząd główny określa czynności odnoszące się do zwoływania i prowadzenia Zgromadzeń powiatowych Kółek rolniczych.

Art. 11.

Pomocnicze współdziałanie Oddziałów Zarządów powiatowych Kółek rolniczych. — Jednoczenie się Zarządów powiatowych w obrębie sąsiednich Związków powiatowych.

Zarządy powiatowe mają prawo ustanowić w porozumieniu z Zarządem głównym, dla pomocniczego współdziałania, podległe sobie oddziały pod kierownictwem pojedynczym lub zbiorowym. Utworzenie takiego oddziału w statucie jest przewidziane przede wszystkim w poszczególnych okręgach Sądów powiatowych. Do tworzenia tych Oddziałów nadają się zwłaszcza okręgi sądowe oddalone więcej, niż 8 kilometrów, od siedziby Zarządu powiatowego.

Ustanowione oddziały obowiązują instrukcja czynności przez Zarząd powiatowy w porozumieniu z Zarządem głównym wydana.

Statut Towarzystwa nadaje Zarządom powiatowym prawo porozumiewać się i współdziałać z kilku sąsiednimi Związkami powiatowymi Kółek rolniczych dla spełnienia wspólnych zadań Kółek rolniczych zjednoczonymi siłami.

Art. 12.

Uprawnienie i udział Delegacji powiatowych Kółek rolniczych w działalności Związków powiatowych Towarzystwa.

(§ 36. statutu).

Gdzie nie ma warunków do utworzenia Zarządu powiatowego, lub gdzie Zarząd powiatowy nie spełnia poruczonych sobie czynności, tam statut Towarzystwa nadaje Zarządowi głównemu prawo ustanowienia Delegacji powiatowej Kółek rolniczych, jako organu danego Związku powiatowego.

Delegację powiatową ustanawia Zarząd główny w obrębie powiatu czyto politycznego, czy też sądowego, i w tym drugim wypadku oznacza siedzibę Delegacji powiatowej.

Delegację powiatową Kółek rolniczych stanowią przez Zarząd główny zamianowani: delegat, jako kierownik tej Delegacji, i w miarę potrzeby zastępca delegata, na tegoż wniosek mianowany.

Prócz tego w skład Delegacji powiatowej wchodzi mężowie zaufania z pośród członków Towarzystwa, w obrębie Delegacji powiatowej zamieszkali, których kierownik dla tej wspólnej działalności pozyska.

Delegacja powiatowa spełnia poruczone jej czynności w zakresie działania Zarządu powiatowego, zawsze jednak w porozumieniu z Zarządem głównym, wedle regulaminu czynności przez Zarząd główny dla Delegacji powiatowych Kółek rolniczych wydanego.

Art. 13.

Zjazdy Kółek rolniczych: powiatowe i okręgowe. Udział w tych Zjazdach członków w obrębie Związków powiatowych Towarzystwa.

(§ 26. statutu).

Każdy Zarząd powiatowy Towarzystwa ma prawo zwoływać Zjazdy Kółek rolniczych z całego powiatu w celu wspólnego rozwiązania ważnych zadań Towarzystwa Kółek rolniczych, które mogą być przeprowadzone w granicach Związku powiatowego. Takie Zjazdy mają być urozmaicane stosownymi odczytami i odpowiednimi środkami demonstracyjnymi wskazanymi w statucie.

W tych Zjazdach powiatowych urządzonych w siedzibie Zarządu powiatowego mają prawo brać udział wszyscy członkowie Towarzystwa zamieszkali w obrębie Związku powiatowego.

Prócz Zjazdów powiatowych mogą być urządzane Zjazdy okręgowe, w których mają prawo brać udział członkowie Towarzystwa zamieszkali w obrębie działalności kilku sąsiednich Kółek rolniczych, co ma być wyraźnie zaznaczone w zaproszeniu Zarządu powiatowego z podaniem miejscowości Zjazdu i osoby przewodniczącego.

Delegacje powiatowe również mają prawo urządzania Zjazdów Kółek rolniczych, czy to powiatowych, czy też okręgowych, zawsze jednak w porozumieniu z Zarządem głównym.

Art. 14.

Uprawnienie i udział w zjednoczeniu Towarzystwa: Zarządu głównego, Wydziału wykonawczego i centralnego biura Tow.

(§§ 41—46 statutu).

W kierownictwie zjednoczenia Kółek rolniczych w Towarzystwie zajmuje na mocy statutu naczelne stanowisko Zarząd główny, jako najwyższy organ wykonawczy, administracyjny i nadzorujący.

Zarząd główny urzęduje stale w składzie, co trzy lata odnawianym.

Członkami Zarządu głównego są co trzy lata przez Ogólną Radę w liczbie 24 wybierani członkowie Towarzystwa.

W dalszym ciągu są członkami Zarządu głównego delegaci, a w szczególności: po dwóch z Wydziału krajowego, Rady szkolnej krajowej, Komitetu gal. Towarzystwa gospodarskiego i Komitetu kłakowskiego Towarzystwa rolniczego, tudzież po jednym z Konsystorzów arcybiskupich i biskupich trzech obrządków w kraju istniejących, Towarzystwa wzajemnych ubezpieczeń w Krakowie, Związku Stowarzyszeń zarobkowych i gospodarczych i Związku handlowego Kółek rolniczych.

Wreszcie członkami Zarządu głównego są członkowie Towarzystwa, których Zarząd główny w liczbie sześciu kooptuje.

Wszyscy członkowie Zarządu głównego czy to wybrani, czy delegaci, czy też kooptowani, mają równe prawa i obowiązki.

Zarząd główny wybiera z grona swego z początkiem każdego trzyletniego okresu urzędowania prezesa, pierwszego wiceprezesa, drugiego wiceprezesa, sekretarza i skarbnika.

Wydział wykonawczy powołany do prowadzenia czynności Towarzystwa w obrębie Związku krajowego, w imieniu i z upoważnienia Zarządu głównego, urządzuje stale w okresie urzędowania Zarządu głównego.

W skład Wydziału wykonawczego wchodzi z urzędu prezes, dwaj wiceprezesi, sekretarz i skarbnik, tudzież dwaj delegaci Wydziału krajowego, po dwóch delegatów obu wyżej wymienionych krajowych Towarzystw rolniczych, i jeden delegat Związku handlowego Kółek rolniczych.

Nadto Zarząd główny dopełnia skład Wydziału wykonawczego wyborem przynajmniej czterech członków ze swego grona.

Dla spełnienia czynności Towarzystwa w zakresie ściśle wykonawczym urządzuje stale centralne biuro Towarzystwa.

W zakresie działalności, dotyczącej naczelnej organizacji Towarzystwa, podlegają Zarządowi głównemu wszelkie organizacje pośrednie i podstawowe, które są obowiązane wykonywać odnośnie zarządzenia Zarządu głównego przez swe organa tj. przez Zarządy powiatowe, względnie Delegacje powiatowe, i przez Zarządy Kółek rolniczych.

Zakres działania Zarządu wskazany w statucie i w przepisach wykonawczych, jego prawa i obowiązki, określa dokładnie regulamin czynności wydany przez Zarząd główny i dotyczący czynności Zarządu głównego, Wydziału wykonawczego i centralnego biura Towarzystwa.

Art. 15.

Uprawnienie zjednoczenia Kółek rolniczych w Ogólnej Radzie Towarzystwa.

(§§ 37—39 statutu).

Wszystkie Kółka rolnicze, na mocy statutu zawiązane, jednoczą się w krajowym Związku pod przewodem Ogólnej Rady, która jest najwyższym organem uchwaającym Towarzystwa.

Ogólna Rada odbywa co roku zebrania, w których mają prawo brać udział z głosem stanowczym przedstawiciele każdej organizacji do krajowego Związku należącej. Przedstawicielami tymi są delegaci, po jednym wybrani, przez poszczególne Kółka rolnicze i przez poszczególne Zarządy powiatowe.

Równe uprawnienie do udziału w Ogólnej Radzie z głosem stanowczym mają kierownicy Delegacji powiatowych, członkowie Zarządu głównego, oraz protektorowie i członkowie-założyciele Towarzystwa.

Uczestniczyć mogą w Ogólnej Radzie z głosem doradczym zaproszeni przez Zarząd główny reprezentanci władz, instytucji i stowarzyszeń.

Ogólna Rada załatwia co roku sprawozdania z rachunków Zarządu głównego, załatwia w myśl statutu przedłożone wnioski, i wybiera Komisję rewizyjną z trzech członków złożoną; co trzy lata załatwia sprawozdania z czynności Towarzystwa za okres trzechletniego urzędowania Zarządu głównego i dokonuje w myśl statutu wyboru Zarządu głównego.

Wszystkie Związki Towarzystwa obowiązane są zastosować się do wydanego przez Zarząd główny regulaminu wyboru i obrad Ogólnej Rady.

Art. 16.

Uprawnienie członków Towarzystwa do udziału w Walnych Zjazdach Kółek rolniczych.

(§. 40 statutu).

Zarząd główny ma prawo zwołać z własnej inicjatywy, lub na zgodne żądanie co najmniej 1/10 Kółek rolniczych, Walny Zjazd Kółek rolniczych w sprawach ważnych dla krajowego rolnictwa i dobrobytk włościan.

Udział w Walnym Zjeździe ogranicza się tylko na tych członków Towarzystwa, którzy na 14 dni przedtem wniosą pisemne zgłoszenie do Zarządu głównego i otrzymają od niego karty uczestnictwa.

Zarząd główny jest powołany do załatwienia przyjętych na Walnym Zjeździe rezolucyi.

Art. 17.

Pośredniczenie i załatwianie sporów wynikłych w Towarzystwie.

(§. 47 statutu).

Przez zjednoczenie członków należących do Kółek rolniczych przez wspólną i zgodną pracę wszystkich ogniw organizacyi i wszystkich członków Towarzystwa, uzyskuje się spełnienie właściwych zadań i osiągnięcie celu Towarzystwa. Dlatego Zarządy Kółek rolniczych powinny zapobiegać sporom wśród członków, a jeżeliby jakie spory wynikły, starać się o ich dobrowolne załagodzenie, lub o nakłonienie stron spornych do załatwienia sprawy spornej zgodnie z postanowieniami, statutu.

18

On the 1st of June 1861, the first of the
series of experiments was made, and the
results were as follows:—

The first experiment was made with a
quantity of 100 grains of the substance,
and the result was as follows:—

On the 2nd of June 1861, the second of the
series of experiments was made, and the
results were as follows:—

The second experiment was made with a
quantity of 200 grains of the substance,
and the result was as follows:—

The third experiment was made with a
quantity of 300 grains of the substance,
and the result was as follows:—

On the 4th of June 1861, the fourth of the
series of experiments was made, and the
results were as follows:—

The fourth experiment was made with a
quantity of 400 grains of the substance,
and the result was as follows:—

WNIOSKI

Zarządu powiatowego Kółek rolniczych w Brzesku z 28. maja 1908 r. l. 52. (zgłoszone w myśl §. 39. [lit. i] statutu na Ogólną Radę) do zmiany statutu Towarzystwa Kółek rolniczych.

§. 28.

Brzmi obecnie:

ustęp 1.

W skład Zarządu powiatowego wchodzi:

- a) członkowie wybrani przez Zgromadzenie powiatowe przynajmniej w liczbie pięciu. Ustępujący mogą być ponownie wybrani;
- b) dwaj delegaci Rady powiatowej;
- c) dwaj delegaci Oddziału Towarzystwa gospodarskiego albo Towarzystwa rolniczego okręgowego;
- d) jeden delegat Zarządu głównego Towarzystwa Kółek rolniczych.

ustęp 2.

W razie powstania organizacji okręgowej w myśl §. 21. Zarząd okręgowy stanowią:

- a) po jednym delegacie Rad powiatowych, mających siedzibę w okręgu Związku;
- b) po jednym delegacie Oddziałów Towarzystwa gospodarskiego albo Towarzystw rolniczych okręgowych.

Jeśli jednak w Okręgu Związku jest tylko jeden Oddział Towarzystwa gospodarskiego albo tylko jedno Towarzystwo rolnicze okręgowe, wówczas wybierani być mają dwaj delegaci;

- c) jeden delegat Zarządu głównego;
- d) członkowie wybrani przez Zgromadzenie okręgowe w liczbie równającej się ilości członków delegowanych w myśl poprzedzających ustępów.

(Dalszy ciąg §. 28. bez zmiany).

ma opiewać:

ustęp 1.

W skład Zarządu powiatowego wchodzi:

- a) członkowie wybrani przez Zgromadzenie powiatowe przynajmniej w liczbie pięciu. Ustępujący członkowie mogą być ponownie wybrani;
- b) jeden delegat Rady powiatowej;
- c) jeden delegat Zarządu głównego Towarzystwa Kółek rolniczych.

ustęp 2.

W razie powstania organizacji okręgowej w myśl §. 21. Zarząd okręgowy stanowią:

- a) po jednym delegacie Rad powiatowych, mających siedzibę w okręgu Związku;
- b) jeden delegat Zarządu głównego;
- c) członkowie wybrani przez Zgromadzenie okręgowe w ilości podwójnej w stosunku do ilości członków delegowanych w myśl poprzedzających ustępów i t. d.

(Dalszy ciąg §. 28. bez zmiany).

§. 36.

ustęp 1.

Zarząd główny we Lwowie jest przedstawicielem Towarzystwa na zewnątrz, a zarazem najwyższym jego organem wykonawczym, administracyjnym i nadzorującym. Odpowiedzialnym jest przed Ogólną Radą za rozwój Towarzystwa, za kierunek jego prac i za użycie jego funduszków. Wobec władz krajowych i państwowych odpowiedzialny jest za użycie przez nie subwencji.

ustęp 2.

Zarząd główny składa się z 18 członków wybieranych bezwzględną większością głosów przez Ogólną Radę Towarzystwa na 3 lata. Ustępujący mogą być ponownie wybrani. W razie ubytku któregoś z członków wybranych do Zarządu głównego pozostali mają prawo uzupełnić się własnym wyborem z pośród członków Towa-

ustęp 1. bez zmiany.

ustęp 2.

Zarząd główny składa się z 30-tu członków wybieranych bezwzględną większością głosów przez Ogólną Radę na lat 4. Co dwa lata ustępuje z Zarządu głównego połowa członków, którzy ponownie wybrani być mogą. Po upływie pierwszego dwulecia ustępują z Zarządu głównego członkowie wylosowani. W razie ustąpienia do-

rzystwa aż do najbliższej Ogólnej Rady, na której nastąpi uzupełniająca wybór na pozostały okres wyborczy.

ustęp 3.

Nadto są członkami Zarządu głównego: a) po jednym delegacie Konsystorzów Arcybiskupich i biskupich trzech obrządków w kraju istniejących; b) dwaj delegaci Wydziału krajowego; c) dwaj delegaci Rady szkolnej krajowej; d) dwaj delegaci Komitetu Towarzystwa gospodarskiego we Lwowie; e) dwaj delegaci Komitetu Towarzystwa rolniczego w Krakowie; f) jeden delegat Towarzystwa Wzajemnych ubezpieczeń w Krakowie; g) jeden delegat Związku Stowarzyszeń zarobkowych i gospodarczych; h) członkowie, których Zarząd główny w liczbie najwyżej czterech może kooptować. *1 del. Lwowski handl.*

ustęp 4.

Ustępujący Zarząd główny sprawuje wszystkie funkcje i obowiązki nieprzerwanie do dnia ukonstytuowania się nowo-wybranego Zarządu.

On uwiadamia Władze i Towarzystwa, wymienione w tymże § lit. a do g, o wyniku wyboru Ogólnej Rady do Zarządu głównego z zaproszeniem do wysłania swoich delegatów do Zarządu głównego na pierwsze posiedzenie dla ukonstytuowania się Zarządu głównego. Termin pierwszego posiedzenia Zarządu głównego dla ukonstytuowania się tegoż tak oznaczyć należy, aby pozostawało przynajmniej 30 dni między doręczeniem zaproszenia, a mającym się odbyć posiedzeniem.

ustęp 5.

Zarząd główny na pierwszym swem posiedzeniu przystępuje do wyboru z grona swego prezesa, dwóch wiceprezesów, sekretarza i skarbnika oraz wydziału wykonawczego, w którego skład wchodzi prezes, dwaj wiceprezesi, sekretarz, skarbnik i przynajmniej czterej inni członkowie Zarządu głównego.

Prócz tego należą do Wydziału wykonawczego dwaj delegaci Wydziału krajowego i dwaj delegaci obu krajowych Towarzystw rolniczych.

browolnego, śmierci lub dłużej trwających przeszkód w sprawowaniu czynności przez członka, uzupełnia się Zarząd główny sam aż do chwili najbliższej Ogólnej Rady.

ustęp 3.

Nadto są członkami Zarządu głównego: a) dwaj delegaci Wydziału krajowego; b) członkowie, których Zarząd główny w liczbie najwyżej 4 może kooptować.

ustęp 4.

Ustępujący Zarząd główny sprawuje wszystkie funkcje i obowiązki nieprzerwanie do dnia ukonstytuowania się nowo-wybranego Zarządu.

ustęp 5.

Zarząd główny na pierwszym swem posiedzeniu przystępuje do wyboru na lat dwa z grona swego: prezesa, dwóch wiceprezesów, sekretarza i skarbnika, oraz Wydziału wykonawczego, w którego skład wchodzi: prezes, dwaj wiceprezesi, sekretarz, skarbnik i przynajmniej 7 innych członków Zarządu głównego. Prócz tego należą do Wydziału wykonawczego dwaj delegaci Wydziału krajowego.

§. 42.

Ogólna Rada:

1. Wybiera co 3 lata 18 tu członków Zarządu głównego, a do wybrania delegatów umocowuje statutem niniejszym raz na zawsze najpoważniejsze w kraju władze i instytucje, wymienione w §. 36., których życzliwą pomoc i opiekę dla Towarzystwa za pożyteczną uznaje; i t. d.

Ogólna Rada:

1. Wybiera członków Zarządu głównego w liczbie, w §. 36. oznaczonej, a do wybrania dwóch delegatów umocowuje niniejszym raz na zawsze Wydział krajowy, którego życzliwą pomoc i opiekę dla Towarzystwa za pożyteczną uznaje i t. d.

Zarząd powiatowy Kółek rolniczych w Brzesku

Sekretarz:

Józef Górnisiewicz

Prezes:

Dr. Bernadzikowski

REGULAMIN

CZYNNOŚCI

ZARZĄDU KÓŁKA ROLNICZEGO

:: I CZŁONKÓW KÓŁKA ROLNICZEGO. ::



WE LWOWIE 1910.

NAKŁADEM ZARZĄDU GŁÓWNEGO TOWARZYSTWA KÓLEK ROLNICZYCH
CZCIONKAMI „DRUKARNI POLSKIEJ“, UL. CHORAŻCZYŃNY L. 31.

Niniejszy regulamin, wydany na mocy statutu Towarzystwa Kółek rolniczych przez Zarząd główny, określa czynności Zarządu Kółka rolniczego i podaje warunki udziału członków i Zarządu Kółka rolniczego w organizacyi i działalności Kółka rolniczego.

Art. I.

Zarząd Kółka rolniczego. Organizacya i czynności.

*Stanowisko i
umocowanie Zarządu.*

Zarząd Kółka rolniczego z mocy stanowiska, jakie mu nadaje statut, powinien:

- 1) zwracać baczna uwagę na spełnienie zadań Kółka rolniczego dla dobra ludności wiejskiej;
- 2) dążyć do zdobycia w gminie poszanowania, powagi i wpływu;
- 3) starać się usilnie o pozyskanie włościan w tym celu, aby przystępując na członków Kółka rolniczego, osiągnęli w zespolonej działalności przy pomocy życzliwych członków z innych zawodów połączonemi siłami zaspokojenie wspólnych życiowych potrzeb.

Zarząd Kółka rolniczego powołany jest podejmować wszelkie czynności w zakresie działalności Kółka rolniczego i zapomocą wskazanej statutem organizacyi kierować działalnością Kółka rolniczego, przyczem stosować się ma w swych czynnościach do przepisów niniejszego regulaminu.

Skład Zarządu. W skład Zarządu Kółka rolniczego wchodzi:

a) członkowie wybrani przez Ogólne Zebranie Kółka rolniczego mianowicie przewodniczący, zastępca przewodniczącego, sekretarz, skarbnik, asesori i dalsi członkowie Zarządu, w ilości przez Ogólne Zebranie oznaczonej;

b) dwaj członkowie wybrani przez Zarząd Kółka rolniczego (kooptowani).

Warunki i sposób wyboru Zarządu.

Przy wyborze Zarządu Kółka rolniczego mają być dopełnione następujące warunki:

Wybierać mają prawo członkowie Kółka rolniczego pełnoletni, własnowolni (mężczyźni i kobiety), o ile są zaopatrzeni w obowiązkowe karty legitymacyjne.

Wybierać się powinno do Zarządu Kółka rolniczego z pośród uprawnionych członków tych, którzy zasłużyli sobie na ogólne zaufanie i nadają się do pełnienia czynności w Zarządzie Kółka rolniczego.

Wybory członków Zarządu Kółka rolniczego odbywają się na każdego z członków Zarządu z osobna i to w następującym porządku: najpierw wybiera się przewodniczącego, następnie zastępcę, potem sekretarza, skarbnika i asesora, wreszcie dalszych członków.

Wybór może być przeprowadzony: 1) przez jednomyślność (aklamację), 2) przez głosowanie kartkami.

Przez aklamację jest wybór tylko wtedy dopuszczalny, gdy nikt z obecnych uprawnionych do głosowania nie sprzeciwia się zgłoszonej kandydaturze. Jeżeli choć jeden głos się oświadczy przeciw aklamacji, wybór musi być przeprowadzony kartkami. Za wybranego uważa się tego, który uzyskał więcej niż połowę głosów wszystkich głosujących. Gdyby pierwsze głosowanie

nie dało wyniku, następuje ściślejszy wybór między tymi dwoma, którzy otrzymali największą liczbą głosów. W razie równości głosów rozstrzyga los. Wybrani do Zarządu Kółka rolniczego podpisują deklarację, że będą wykonywać poruczone im czynności według swej najlepszej wiedzy i woli i że zastosują się do statutu i do innych ogólnie obowiązujących przepisów Towarzystwa Kółek rolniczych.

Deklaracja, w którą podpisują wybrani do Zarządu.

Nowe wybory Zarządu co trzy lata.

Czas urzędowania Zarządu Kółka rolniczego stosuje się do okresu wyborczego i trwa zwykle trzy lata.

W ostatnim kwartale trzeciego roku urzędowania Zarządu Kółka rolniczego, a najpóźniej na dni 14 przed końcem urzędowania muszą być przeprowadzone nowe wybory całego Zarządu i dokonana ponowna kooptacja.

Ci sami mogą wejść ponownie do Zarządu Kółka rolniczego.

Uzupełniające wybory Zarządu (przed 3 latami).

W razie ubytku którego z członków Zarządu Kółka rolniczego w okresie wyborczym, ma nastąpić uzupełniający wybór na pozostały okres wyborczy.

Uzupełniający ten wybór ma również miejsce na wypadek sprawdzenia, iż z winy poszczególnych członków Zarządu zaszły istotne wykroczenia przeciw statutowi i celem Towarzystwa, lub też nastąpił zastój w działalności Kółka rolniczego.

I tak, jeżeliby przewodniczący przez przeciąg jednego miesiąca nie zwołał posiedzenia Zarządu Kółka rolniczego i nie upo-

ważnił do tej czynności zastępcy przewodniczącego, wchodzi w jego prawa zastępcy. Obowiązkiem jego zwołać do dni 30 Ogólne Zebranie i przeprowadzić wybór przewodniczącego i ewentualnie dalsze uzupełniające wybory.

Gdyby zastępca nie spełnił do dni 30 czynności przekazanych mu niniejszym regulaminem, wchodzi w jego prawa sekretarz; obowiązkiem jego zwołać do dni 30 Ogólne Zebranie i przeprowadzić uzupełniające wybory. Gdyby zaś przewodniczący, ani zastępca ani sekretarz nie zastosowali się do poleceń regulaminu, wtedy na zarządzenie czy to Zarządu powiatowego, czy też Zarządu głównego w obecności i pod kierownictwem wysłanego delegata, dokonana zostanie reorganizacja wyborem nowego Zarządu Kółka rolniczego na pozostały okres wyborczy.

Tak samo zarządzone być mogą przez Zarząd powiatowy, względnie Zarząd główny uzupełniające wybory tych członków Zarządu, którzy wykroczyli przeciw statutowi i celom Towarzystwa.

Zdanie urzędowania.

Ustępujący Zarząd Kółka rolniczego obowiązany jest zdać dokumenty, akty, rachunki, kasę i ksiązkowość K. r. nowo wybranemu Zarządowi najpóźniej do dni 14 od dnia wyboru. W tym celu ma być spisany odpowiedni protokół, stwierdzony podpisami ze strony oddającej i ze strony odbierającej.

Postępowanie w razie rozwiązania Kółka rolniczego.

Gdyby stwierdzone zostało, że Kółko rolnicze albo z powodu niedostatecznej ilości członków, albo z powodu braku osób odpowiednich na kierownicze stanowiska istnieć nie może, albo że istniejące Kółko rolnicze działa wbrew przepisom statutu, natenczas za uchwałą Zarządu powiatowego

Prace

wego względnie Zarządu głównego następnie rozwiązanie Kółka rolniczego.

W razie rozwiązania Kółka rolniczego majątek rozwiązanego Kółka rolniczego oddany zostaje w tymczasowe przechowanie Zarządowi powiatowemu względnie Zarządowi głównemu, na podstawie inwentarza spisane go w dwóch egzemplarzach, z których jeden ma być udzielony Zarządowi powiatowemu, a drugi Zarządowi głównemu.

Wspomniany majątek ma być oddany Kółku rolniczemu, skoro Kółko rolnicze w tej samej miejscowości na nowo zostanie zawiązane.

*Posiedzenia
Zarządu.*

Celem należytego wykonywania czynności w zakresie wskazanym w statucie, a określonym w niniejszym regulaminie, Zarząd Kółka rolniczego ma zbierać się na posiedzenia zwyczajne raz na miesiąc, tudzież w razie potrzeby na zarządzenie przewodniczącego /zastępcy/ lub na żądanie 1/3 członków należących do Zarządu. Nadto ma być zwołane posiedzenie Zarządu Kółka rolniczego na żądanie przedstawiciela Zarządu powiatowego lub Zarządu głównego.

Z posiedzeń Zarządu Kółka rolniczego mają być spisywane odpowiednie protokoły. Protokół na następnem posiedzeniu ma być odczytany i podpisany przez przewodniczącego i sekretarza.

Zarząd Kółka rolniczego z początkiem trzechletniego urzędowania ma dokonać rozdziału czynności, z uwzględnieniem następujących wskazań:

Przewodniczącego czynności

Przewodniczący /zastępca/ kieruje czynnościami i przestrzega, żeby Kółko rolnicze wypełniało cele i zadania określone statutem, oraz regulaminem czynności i instrukcjami Zarządu

głównego, zastępuje wraz z sekretarzem Kółka rolnicze na zewnątrz, podpisuje z sekretarzem dokumenta i inne pisma pochodzące od Kółka rolniczego przy dołożeniu pieczęci urzędowej Kółka rolniczego, przewodniczy na Ogólnych Zebraniach Kółka rolniczego i na posiedzeniach Zarządu Kółka rolniczego, czuwa nad wykonaniem uchwał, powziętych w myśl statutu wydaje potrzebne zarządzenia i zresztą współdziała stosownie do statutu i niniejszego regulaminu.

*Zastępcy
przewodniczącego
czynności.*

Zastępca przewodniczącego pomaga w czynnościach przewodniczącego na jego żądanie lub w razie jego nieobecności.

*Sekretarza
czynności.*

Sekretarz, w porozumieniu z przewodniczącym, przygotowuje sprawy na posiedzenie Kółka rolniczego, spisuje protokoły na Ogólnych zebraniach i na posiedzeniach Zarządu Kółka rolniczego, prowadzi przegląd powziętych uchwał, załatwia bieżące korespondencye, o ile tego nie uczyni przewodniczący lub inny członek Zarządu, któremu sprawa przydzielona została, udziela członkom Kółka rolniczego żądanych informacji, zresztą wykonuje przez Zarząd poruczone mu czynności.

Czasowe zastępstwo sekretarza zarządza przewodniczący, względnie postanawia zarząd.

*Skarbnika
czynności.*

Skarbnik prowadzi kasę pod kontrolą komisji rewizyjnej, prowadzi dziennik kasowy, co do dochodów i wydatków, zaopatrzonych w potrzebne dowody, utrzymuje listę członków (dokładny ich spis) i pilnuje regularnego uiszczania przez członków wkładek.

Prowadzenie poszczególnych rachunków, wykazanych w niniejszym regulaminie, należy

A
inny
rzem
ka

Bi
wybr
wiad
telnic
Kółka

Ko
wiz
rolni
i wy

O
gania
r

w części do skarbnika, w części do innych członków Zarządu, w miarę porozumienia lub przydziału z uchwały Zarządu.

Czasowe zastępstwo skarbnika dopuszczalne jest za uchwałą Zarządu Kółka rolniczego i za wiedzą i porozumieniem z komisją rewizyjną, w obecności której następuje odebranie i oddanie kasy Kółka rolniczego.

Asesor lub inny członek Zarządu, gospodarzem lokalu Kółka rolniczego.

Asesor, względnie za uchwałą Zarządu inny członek, jest gospodarzem lokalu Kółka rolniczego i w porozumieniu z przewodniczącym i sekretarzem czuwa nad utrzymaniem urządzeń i porządków w tymże lokalu.

Bibliotekarz wybrany do zawiadywania czytelnią i biblioteką Kółka rolniczego.

Czytelnią i biblioteką Kółka rolniczego zawiaduje przez Zarząd Kółka do tego wybrany członek jako bibliotekarz, którego obowiązkiem jest czuwać nad należytem prowadzeniem czytelni i biblioteki.

Załatwianie szczególnych spraw, o ile wyraźnie nie jest wskazane w osobnych instrukcjach Towarzystwa, przydziela Zarząd Kółka rolniczego swoim członkom.

Komisja rewizyjna Kółka rolniczego skład i wybór co roku.

Obok Zarządu Kółka rolniczego czynna jest komisja rewizyjna powołana do sprawdzenia rachunków prowadzonych przez Zarząd Kółka rolniczego.

Komisję tę złożoną z trzech członków K. r. wybiera co roku Ogólne zebranie Kółka rolniczego w sposób wyżej podany.

Osobne organizacje Kółka rolniczego.

Prócz tego czynne są przez Ogólne zebranie K. r. w zakresie specjalnej działalności ustanowione osobno organizacje Kółka rolniczego,

wedle specjalnych przepisów objętych w instrukcjach Zarządu głównego.

Stosunek Zarządu i członków Kółka rolniczego do Zarządu powiatowego i Zarządu głównego.

Kółko rolnicze ma prawo udawać się po myśli statutu o pomoc do Zarządu powiatowego i Zarządu głównego.

Tak Zarząd jak i członkowie Kółka rolniczego mają obowiązek spełniać wobec Zarządu powiatowego i Zarządu głównego wszelkie obowiązki przepisane statutem i stosować się do postanowień wydanych w regulaminach i instrukcjach Zarządu głównego.

(§§. 14, 15, 16, 17, 18, 19 i 20 statutu.).

Art. 2.

Członkowie Kółka rolniczego.

Uprawienie należenia do Kółka rolniczego i zostania jego członkiem.

Członkiem Kółka rolniczego może i powinna zostać każda osoba chrześcijańskiego wyznania, zamieszkała w siedzibie Kółka rolniczego, która prowadząc życie nienaganne, dobrowolnie oświadczy gotowość przystąpienia do Kółka rolniczego i współdziałania w niem.

Członkami Kółka rolniczego mają prawo zostać w szczególności:

a) rolnicy, czy to wyłącznie oddający się gospodarstwu rolnemu, czy też obok tego zajmujący się drobnym rękodzielnictwem lub wiejskim przemysłem lub handlem, wśród nich w pierwszym rzędzie własnowolni mężczyźni jak i kobiety, obok nich młodzież męska w wieku od lat 18, żeńska od 16 lat;

b) wszyscy, którzy w organizacyi i działalności Kółka rolniczego mogą być pomocni.

Na członków Kółka rolniczego przystąpić mogą nie tylko osoby z tej gminy, która jest siedzibą Kółka rolniczego, lecz i osoby z gmin sąsiednich, jeżeli w nich Kółko rolnicze jeszcze nie istnieje.

Obowiązek członka do uiszczenia jednorazowego wpisowego i wkładki rocznej.

Przystępujący na członka Kółka rolniczego opłaca jednorazowe wpisowe i własnoręcznie stwierdza w liście członków Kółka rolniczego, iż znane mu są warunki należenia do Kółka rolniczego i że do nich się zastosuje.

Każdy członek zobowiązując się musi do uiszczenia rocznej wkładki w wysokości ustalonej przez Ogólne Zebranie Kółka rolniczego,

Wypadki zniesienia lub uwolnienia od wkładki.

Niezamożnym członkom, przedewszystkiem zaś młodzieży, nieprowadzącej samoistnie gospodarstwa, Zarząd ma prawo zniżyć roczną wkładkę, względnie zupełnie od jej opłaty uwolnić.

Karta legitymacyjna, którą każdy członek posiadać musi.

Na dowód należenia do Kółka rolniczego każdy przyjęty na członka musi posiadać kartę legitymacyjną Towarzystwa Kółek rolniczych, którą wydaje Zarząd główny, a doręcza Zarząd Kółka rolniczego.

Obowiązki Zarządu wobec członków Kółka rolniczego.

Obowiązkiem jest Zarządu Kółka rolniczego starać się usilnie o pozyskanie na członków wszystkich tych, którzy posiadają warunki należenia do Towarzystwa.

W szczególności co do nowych członków winien Zarząd przed przyjęciem, zaznajomić ich z celem i zadaniami Kółka rolniczego z prawami i obowiązkami oraz z warunkami należenia do Kółka rolniczego.

W zamian za obowiązki, nie trudne do spełnienia, a konieczne do utrwalenia zasady

zespolenia, zyskuje każdy członek ważne prawa i korzyści, wynikające ze zespolonej działalności w Kółku rolniczym.

*Rozwiązanie
stosunku członka
do Kółka rolni-
czego.*

Stosunek członka do Kółka rolniczego zostaje w myśl statutu rozwiązany:

- a) przez dobrowolne wystąpienie; przy dobrowolnym wystąpieniu uiszczony być muszą przez członka wkładki po koniec roku administracyjnego, w ciągu którego występuje;
- b) przez wykreślenie z listy członków na wypadek, gdyby mimo przypomnienia nie uiszczył zaległej rocznej wkładki;
- c) przez wykluczenie za jednomyślną uchwałą Zarządu, gdyby członek drugim dawał zgorszenie lub działał wbrew celom i zadaniom Towarzystwa na szkodę Kółka rolniczego. W tym wypadku dopuszczalne jest odwołanie się wykluczonego do Zarządu powiatowego, względnie do Zarządu głównego. Decyzja na to odwołanie wydana jest ostatecznie obowiązująca.

Żaden członek, ani ten, który dobrowolnie wystąpił ze stowarzyszenia, ani ten, który wykreślony lub wykluczony został, nie ma żadnego prawa ani do żądania zwrotu jednorazowo uiszczzonego wpisowego, ani do żądania zwrotu wkładek wpłaconych przez siebie do stowarzyszenia.

*Załatwienie
sporów wśród
członków.*

Zarząd Kółka rolniczego powinien zapobiegać sporom wśród członków, a jeżeliby jakie spory wynikły, starać się o ich dobrowolne załagodzenie lub o nakłonienie stron spornych do załatwienia sprawy spornej zgodnie z postanowieniami określonymi w § 47 statutu.

(§§ 3, 10 i 47 statutu).

Fundusze Kółka rolniczego.

Do spełnienia zadań, przewidzianych statutem, potrzebne są Kółku rolniczemu fundusze.

Rodzaje fundusów.

Fundusze K. r. powstają:

- a) z jednorazowego wpisowego, należącego się od członków,
- b) z wkładek rocznych członków,
- c) z dobrowolnych ofiar i datków jednorazowych,
- d) z zapisów,
- e) z uzyskanych subwencji,
- f) z dochodów uzyskanych z przedsiębiorstw prowadzonych na wspólny rachunek K. r.,
- g) z dochodów pochodzących z urządzonych wystaw, loteryi fantowych, przedstawień teatralnych, koncertów itd.

Wydatki, jakie z fundusów Kółka rolniczego mają być pokryte.

Fundusze Kółka rolniczego służą na pokrycie wydatków stowarzyszenia. Do wydatków tych należą:

- a) Koszta administracyjne stowarzyszenia, jak światło, opał, czynsz za lokal, sprawienie ksiąg, przybory kancelaryjne, portorya, stemple.
- b) Koszta organizacyjne, jak opłata wkładki członka wspierającego, zasiłek na Zarząd powiatowy, wkładki do innych Towarzystw.
- c) Koszta prenumeraty „Przewodnika Kółka rolniczego“ i innych pism oraz uzupełnienia biblioteki Kółka rolniczego.
- d) Koszta nakładu na podjęcie lub rozszerzenie działalności rolniczej, handlowej, przemysłowej itp.

Zarząd zawiaduje funduszami Kółka rolniczego.

Zarząd Kółka rolniczego zawiaduje funduszami Kółka rolniczego i wyznacza je na potrzeby stowarzyszenia.

Skarbnik prowadzi dziennik kasowy.

Z ramienia Zarządu Kółka rolniczego prowadzi dziennik kasowy skarbnik i uwidocznia w nim:

- a) w przychodzie każdy poszczególny wpływ,
- b) w rozchodzie wszelki wydatek uskuteczniiony na podstawie asygnaty lub specjalnej uchwały Zarządu.

Fundusze Kółka rolniczego obrotowy i żelazny.

Zarząd każdego Kółka rolniczego starać się powinien o to, by wpływy nie tylko starczyły na pokrycie bieżących stałych potrzeb stowarzyszenia, lecz by prócz tego pozostawała nadwyżka na fundusz żelazny. Do funduszu tego powinny być przekazywane wszelkie wpływy od ofiarodawców i uzyskane nadzwyczajne zasilki lub dochody. Fundusz żelazny powinien być osobno administrowany, służyć zaś on ma w pierwszym rzędzie na zapewnienie Kółku rolniczemu własnego domu.

Kontrola rachunków.

Rachunki roczne, sporządzone przez Zarząd Kółka rolniczego, z upływem każdego roku administracyjnego mają być sprawdzone przez Komisję rewizyjną i przedłożone corocznie na Ogólnem zebraniu zwyczajnem Kółka rolniczego do zatwierdzenia.

Osobny zarząd funduszami dla spełnienia specjalnych zadań Kółka rolniczego.

Niezależnie od wspólnych funduszków Kółka rolniczego, zawiadywanych przez Zarząd Kółka rolniczego, przewidywany jest w myśl statutu osobny zarząd funduszków użytych na ściśle określone cele, jak np. na przedsiębiorstwa handlowe i przemysłowe z zastosowaniem się

Fundusze i m. ka ro podz ścią nia

Zapew ka lu nia

Dom ka ro runi zabe pote ści Kół

do specjalnych instrukcyi, wydanych przez Zarząd główny.

Fundusz żelazny i majątek Kółka rolniczego niepodzielną własnością stowarzyszenia Kółka rolniczego.

Fundusze Kółka rolniczego mają być użyte wyłącznie dla spełnienia zadań Kółka rolniczego. Fundusz żelazny i wogóle cały majątek Kółka rolniczego nie może być nigdy rozdzielony między członków, ani też przeznaczony przez nich na jakiegokolwiek bądź celę przeciwnie postanowieniom statutu

(§§. 8 i 11 statutu).

Art. 4.

Lokal. Książkowość. Urządzenia.

Zapewnienie lokalu na zebrania Kółka rolniczego.

Dla wszystkich członków, należących do Kółka rolniczego, musi być zapewniony lokal w siedzibie Kółka rolniczego jako dogodny punkt zborny członków i wspólne ich ognisko.

W tym lokalu, czy to bezpłatnie odstąpionym czy też wynajętym, o ile wystarczy na pomieszczenie wszystkich członków — mogą się również odbywać Ogólne zebrania. W razie szczupłości tegoż lokalu ma Zarząd uzyskać zezwolenie na odbywanie Ogólnych zebrań Kółka rolniczego w miejscowej szkole lub w innych miejscowych budynkach nadających się dla tych zebrań.

Dom własny Kółka rolniczego, warunki nabycia, zabezpieczenie hipoteczne własności nieruchomości Kółka rolniczego.

Z rozwojem Kółka rolniczego wszyscy członkowie połączonemi siłami powinni postarać się o własny dom, odpowiadający miejscowym potrzebom członków Kółka rolniczego.

Na Zarządzie Kółka rolniczego ciąży odpowiedzialność należytego hipotecznego zabezpie-

czenia własności nieruchomości na rzecz Kółka rolniczego.

Dom Kółka rolniczego tylko wtedy może być zainstalowany na Kółko rolnicze, jeżeli został wystawiony na parceli będącej własnością Kółka rolniczego. Nie zależy zatem stawianie domu na gruncie gminnym, jeżeli Rada gminna parceli potrzebnej pod budowę domu Kółka rolniczego nie darowała lub nie sprzedała, a Rada powiatowa tej uchwały nie zatwierdziła. Tak samo na darowanym przez osobę prywatną gruncie należy przystępować do budowy dopiero wtenczas, gdy grunt ten został zhipotekowany na Kółko rolnicze.

Potrzebne urządzenia Kółka rolniczego.

Wyraźnym stwierdzeniem na zewnątrz istnienia Kółka rolniczego są urządzenia dopełniające.

Zarząd K. r. obowiązany jest zaprowadzić następujące urządzenia:

- 1) zaopatrzyć Kółko rolnicze w pieczęć urzędową;
- 2) przybić na zewnątrz lokalu tablicę z napisem Kółka rolniczego;
- 3) wewnątrz lokalu zamieścić tablicę siatkową, za którą należy podać do wiadomości członków K. r. dokładnie wypisany skład urzędującego Zarządu i komisji rewizyjnej Kółka rolniczego.

4) zaopatrzyć lokal Kółka rolniczego w zamkniętą szafę dla przechowywania dokumentów, ksiąg rachunkowych i pieczęci Kółka rolniczego.

Ponadto Zarząd Kółka rolniczego powinien dbać o przechowanie w należyтым porządku czasopism i książek, znajdujących się w czytelnicy, względnie w bibliotece Kółka rolniczego.

Książkowość Kółka rolniczego.

Książkowość Kółka rolniczego, ma być pojedyncza, jednakże dla każdego jasna i zrozumiała.

Zarząd Kółka rolniczego obowiązany jest:

a) w dzienniku podawczym, protokołach z Ogólnych zebrań i z posiedzeń Zarządu Kółka rolniczego, tudzież w pamiętniku Kółka rolniczego podawać wiernie zapiski o tem, co Kółko rolnicze podejmuje i wykonuje;

b) posiadać dokładny spis członków i łącznie z tem prowadzić rachunek wpisowego i rachunek władek rocznych;

c) w dzienniku kasowym i ubocznych rachunkach objąć wszelkie przychody i wydatki stowarzyszenia;

d) wykazać stan majątku Kółka rolniczego na podstawie prowadzonego inwentarza nieruchomości i ruchomości.

Komisja rewizyjna powinna od czasu do czasu dokonywać szkona kasy i sprawdzać poszczególne rachunki. W razie dostrzeżonych uchybień i wadliwości obowiązana jest komisya rewizyjna zwrócić na nie uwagę Zarządu a w pierwszym rzędzie przewodniczącego celem wydania stosownego zarządzenia.

Celem ujednostajnienia książkowości Kółka rolniczego Zarząd główny wydaje potrzebne druki i wzory wraz z odpowiednimi objaśnieniami. O druki te i wzory Zarząd K. r. może w miarę potrzeby udawać się do Zarządu głównego wprost lub za pośrednictwem Zarządu powiatowego. (§§ 14 i 16 statutu).

Zgromadzenia zwyczajne członków Kółka rolniczego.

Uprawnienie członków do udziału w Zgromadzeniach zwyczajnych. W czasie wolnym od zawodowych zajęć w gospodarstwie, zwykle w niedziele i święta po nabożeństwie, Zarząd Kółka rolniczego ma urządzić Zgromadzenia, w których wszyscy członkowie są uprawnieni uczestniczyć.

Cele zgromadzeń zwyczajnych. Przedmiotem narad Zgromadzeń niedzielnych i świątecznych mają być sprawy gospodarstwa, handlu i przemysłu i narady we wszelkich innych sprawach w zakresie działalności Kółka rolniczego.

Na tych Zgromadzeniach członkowie mają prawo wnosić żądania i stawiać wnioski w sprawach wspólnych i własnych. Żądania te i wnioski Zarząd, załatwia we własnym zakresie, albo też przedkłada do załatwienia Ogólnemu Zebraniu, względnie Zarządowi powiatowemu lub Zarządowi głównemu.

Na Zgromadzeniach tych omawia się i uskutecznia wspólne zamówienia na nasiona, nawozy sztuczne, maszyny i narzędzia rolnicze i na inne artykuły gospodarskie.

Zgromadzenia połączone są z odczytami i wykładami, nadto służą do wspólnego czytania Przewodnika Kółek rolniczych i innych pouczających czasopism i książek.
(§§ 10 i 18 statutu).

Art: 6.

Ogólne zebrania Kółka rolniczego.

Uprawnienie członków do udziału w Ogólnych Zebraniach Kółkarolniczego.

Ogólne zebranie Kółka rolniczego zbiera się we wszelkich ważnych sprawach, wchodzących w zakres wspólnej działalności Kółka rolniczego.

Zarząd Kółka rolniczego zwołuje zwyczajne coroczne Zebrania, tudzież nadzwyczajne Ogólne Zebrania

Zarząd obowiązany jest co roku, a to najstosowniej w ciągu trzech pierwszych miesięcy, zwołać zwyczajne doroczne Ogólne zebranie Kółka rolniczego.

O terminie Ogólnego zebrania mają być członkowie na trzy dni naprzód zawiadomieni.

Nadzwyczajne Ogólne zebrania Kółka rolniczego mogą być zwołane każdym razem, jeżeli uzna tego potrzebę przewodniczący, Zarząd Kółka rolniczego lub też zażąda przynajmniej 1/3 część członków, tudzież czy to Zarząd powiatowy czy też Zarząd główny. Porządek dzienny Ogólnego Zebrania układa Zarząd, o ile ten porządek nie jest podany przez Zarząd powiatowy lub Zarząd główny. W tym drugim wypadku upoważniony delegat przedstawia porządek dzienny Ogólnego Zebrania.

Udział członków w obradach Ogólnego Zebrania.

Wszyscy członkowie Kółka rolniczego mają prawo zabierać głos na Ogólnem Zebraniu, lecz tylko własnowolni uprawnieni są dogłosowania. Przewodniczący (zastępca) kierujący obradami na Ogólnem Zebraniu głosuje tylko przy wyborach, w innych zaś sprawach nie głosuje, lecz rozstrzyga w razie równości głosów.

Porządek sprawy na Ogólnem Zebraniu.

Zarząd, w pierwszym rzędzie jego przewodniczący, ma czuwać nad tem, aby na Ogólnem Zebraniu omawiane były tylko sprawy należące do zakresu działania Kółka rolniczego.

Protokół z każdego Ogólnego Zebrania Kółka rolniczego ma być podpisany przez przewodniczącego i sekretarza i wciągnięty do księgi uchwał.

Obowiązkiem jest Zarządu dopilnować, aby uchwały powzięte na Ogólnym Zebraniu Kółka rolniczego były na czas i w należyty sposób zatwierdzone.

(§§ 14 i 15 statutu)

Art. 7.

Udział Kółka rolniczego w Zebraniach powiatowych, okręgowych i krajowych.

Udział w Zgromadzeniach powiatowych Kółek rolniczych. Tak Zarząd powiatowy jak i Zarząd główny zwołują zebrania w sprawach wspólnych, dotyczących związkowej organizacji Kółek rolniczych.

I. Zgromadzenie powiatowe podejmuje wspólne sprawy, obchodzące Kółka rolnicze, istniejące w obrebie tego samego Związku powiatowego.

W Zgromadzeniu tem mają prawo uczestniczyć z Kółka rolniczego.

a) z głosem stanowczym trzej delegaci z pośród członków Kółka rolniczego wybrani przez Ogólne zebranie Kółka rolniczego tudzież trzej zastępcy, którzy w razie potrzeby wyřęcać będą wybranych delegatów.

b) z głosem doradczym inni członkowie Kółka rolniczego którzy oprócz delegatów zgłoszą się na Zgromadzenie powiatowe.

Delegaci, względnie tychże zastępcy, mają na Zgromadzeniu powiatowym wykazać się otrzymaniem kartami uczestnictwa a inni członkowie,

zglaszający się na Zgromadzenie powiatowe, kartami legitymacyjnymi Towarzystwa. (§§ 23, 24, 25 statutu).

Udział w Zjazdach powiatowych Kółek rolniczych. Udział w Zjazdach okręgowych Kółek rolniczych.

II. Zjazdy Kółek rolniczych powiatowe i okręgowe mają na celu omawianie ważnych zadań Towarzystwa, które w obrębie Związku powiatowego dadzą się przeprowadzić.

W Zjazdach powiatowych mają prawo uczestniczyć wszyscy członkowie Kółka rolniczego, w Zjazdach zaś okręgowych członkowie Kółka rolniczego, które otrzymały zaproszenie na Zjazd okręgowy. Jedni i drudzy mają wykazać się na wspomnianych Zjazdach posiadaniem kartami legitymacyjnymi. (§ 26 statutu).

Udział w Ogólnej Radzie Towarzystwa Kółek rolniczych.

III. Ogólna Rada Towarzystwa Kółek rolniczych podejmuje wspólne sprawy obchodzące wszystkie Kółka rolnicze, istniejące w obrębie związku krajowego pod kierownictwem Zarządu głównego.

W Ogólnej Radzie ma prawo uczestniczyć z pośród członków Kółka rolniczego na Ogólnem zebraniu wybrany delegat tudzież jego zastępca, który w razie potrzeby wyřęcza wybranego delegata.

Delegat, względnie jego zastępca, otrzymują kartę uczestnictwa, uprawniającą do udziału na Ogólnej Radzie z głosem stanowczym. (§§ 37 i 38 statutu).

Wybór delegata na Ogólną Radę przeprowadza się wedle osobnego regulaminu wyboru wydanego przez Zarząd główny.

Udział w Walnych Zjazdach Kółek rolniczych.

IV. Walne Zjazdy Kółek rolniczych są zwoływane w sprawach ważnych dla krajowego rolnictwa i dobrobytu włościan.

W Walnych Zjazdach mają prawo uczestni-

czyć wszyscy członkowie Kółka rolniczego, którzy na dni 14 naprzód zgłoszą się pisemnie do Zarządu głównego i otrzymają karty uczestnictwa. (§ 40 statutu).

Zarząd Kółka rolniczego otrzymawszy za wiadomienie czy to Zarządu powiatowego czy to Zarządu głównego, o zwołaniu któregokolwiek z wyżej wymienionych zebrań Towarzystwa, ma dopilnować, aby uprawnieni wzięli udział w zebraniu i następnie przedłożyli sprawozdanie.

Art. 8.

Środki działania Kółek rolniczych są następujące:

I. Wspólne pouczenia, wspólne narady, wykłady i odczyty oraz specjalne kursa.

Zadaniem ich przyswoić członkom wiadomości ogólnie kształcące i zawodowe w zakresie gospodarstwa wiejskiego, przemysłu domowego i handlu wiejskiego, zarazem obznajomić ich z ważnemi bieżącemi sprawami, wchodzącemi w zakres działania Kółek rolniczych.

Zarząd Kółka rolniczego obowiązany jest postarać się o odpowiednie wykłady i odczyty, oraz o rzeczowe omówienie spraw poruszonych w Przewodniku Kółek rolniczych.

Na Zgromadzeniach zwyczajnych członków Kółka rolniczego omawiane być mają sprawozdania ze Zjazdów powiatowych i okręgowych.

Zarząd Kółka rolniczego ma dalej dopilnować, aby na Ogólnych Zebraniach Kółka rolniczego były składane i omawiane sprawozdania delegatów Kółka rolniczego z udziału ich w Zgromadzeniach powiatowych i w Ogólnej Radzie Towarzystwa.

Na Ogólnych Zebraniach Kółka rolniczego Zarząd zawiadamia członków o zarządzeniach czy to Zarządu powiatowego czy też głównego, odnoszących się do działalności Kółka rolniczego.

Specjalne kursa, urządzone przez Zarząd główny i przez Zarząd powiatowy, są ważnym czynnikiem, pogłębiającym zawodowe wiadomości członków. Dlatego też Zarząd Kółka rolniczego, mając wiadomość o urządzeniu specjalnych kursów, powinien zawczasu zawiadomić o tem członków i zachęcić ich do uczestniczenia.

Po każdym specjalnym kursie członkowie, którzy brali w nim udział, obowiązani są na Zgromadzeniach Kółka rolniczego zdać o nim sprawę.

II. Pomoc i porada prawna dla Kółka rolniczego i jego członków.

Tak Kółko rolnicze jak i pojedynczy jego członkowie mają prawo udawać się o pomoc i poradę prawną w sprawach sądowych, administracyjnych i skarbowych.

Zarząd powiatowy powołany jest urządzać stale tę pomoc i poradę prawną i pozyskać w tym celu doradców prawnych. Biuro powiatowe ma czuwać nad tem, aby pomoc ta i porada prawna udzieloną została potrzebującym i zgłaszającym się z Kółka rolniczego w pewnych stałych terminach, oznaczonych i podanych do wiadomości Kółka rolniczego.

Zarząd Kółka rolniczego ma prawo i obowiązek korzystać z pomocy i porady prawnej urządzonej przez Zarząd powiatowy, o ile Kółko rolnicze tego wymagać będzie, jak niemniej ma obowiązek polecić Zarządowi powiatowemu członków Kółka rolniczego, zgłaszających się o pomoc i poradę prawną. (§§ 2, 12 i 30 statutu).

III. Zwiedzanie i rozpatrywanie gospodarstw i urzędzeń przemysłowo-rolniczych.

W myśl statutu Zarząd Kółka rolniczego obowiązany jest zwiedzać od czasu do czasu z członkami Kółka rolniczego gospodarstwa członków, oraz dobre gospodarstwa w okolicy. Prócz tego statut poleca Zarządowi powiatowemu urządzać wspólne wycieczki członków Kółka rolniczego, celem zwiedzenia i rozpatrzenia gospodarstw i urzędzeń przemysłowo rolniczych.

Stosownie do tego powinien Zarząd Kółka rolniczego w porze stosownej urządzać gremialne zwiedzenia gospodarstw przez członków a po dokonaniem rozpatrzeniu zwiedzanych gospodarstw, zarządzić wspólną pogadankę dla ocenienia tych gospodarstw nie tylko co do dodatnich, ale i co do ujemnych stron.

Wycieczki gospodarskie, urządzone przez Zarząd powiatowy, powinny również zmierzać do powyższego celu, a zawsze powinny odbywać się pod przewodem zawodowo wykształconych kierowników.
(§§. 18 i 30 statutu).

IV. Wystawy rolnicze i przemysłowe.

Wystawy powiatowe, okręgowe i lokalne mają na celu wykazać dorobek członków w zakresie gospodarstwa, przemysłu domowego i rzemiosła, oraz w zakresie wydatnej działalności członków Kółka rolniczego.

Zasłużeni wystawcy otrzymują na wystawach tych nagrody, a co ważniejsza zachętę do wprowadzenia u siebie odpowiednich ulepszeń.

Zarząd powiatowy powołany jest w porozumieniu z Zarządem głównym podejmować

urządzenie wystaw rolniczych i przemysłowych, a Zarząd Kółka rolniczego jest obowiązany czynnie współdziałać i zachęcać członków do brania udziału w urządzonych wystawach powiatowych lub okręgowych. Wolno jest też Zarządowi Kółka rolniczego w porozumieniu z Zarządem powiatowym względnie z Zarządem głównym zająć się urządzeniem lokalnej wystawy w siedzibie Kółka rolniczego. (§§. 26, 30 i 40 statutu).

V. Działalność kobiet.

W siedzibie Kółka rolniczego zamieszkałe kobiety własnowolnie wraz z dorosłą młodzieżą żeńską uprawnione są zostać członkami Kółka rolniczego na tych samych warunkach, co mężczyźni.

Za zgodą przynajmniej dziesięciu kobiet, należących do Kółka rolniczego utworzony zostaje Oddział kobiecy Kółka rolniczego do którego mogą również należeć i mężczyźni. Do zakresu działania Oddziału kobiecego należy przeprowadzanie wszelkich spraw w zakresie gospodarstwa kobiecego i krzewienie wśród kobiet ogólnie kształcącej i potrzebnej w ich gospodarstwie wiedzy zawodowej.

Powstały Oddział kobiecy Kółka rolniczego w porozumieniu z Zarządem Kółka rolniczego przystępuje na zebraniu członków Kółka rolniczego umyślnie zwołanem do wyboru osobnego kierownictwa, w którego skład wchodzi: przewodnicząca (przewodniczący), zastępczyni przewodniczącej (zastępca przewodniczącego), sekretarka (sekretarz), kasyerka (kasyer).

Przy wyborze do tego kierownictwa kobiety mają pierwszeństwo. W czynnościach Oddziału kobiecego obowiązują regulamin udziału kobiet w Kółkach

rolniczych, wydany w myśl statutu przez Zarząd główny.

Zarząd Kółka rolniczego obowiązany jest otaczać opieką Oddział kobiecy Kółka rolniczego, udzielać potrzebnej pomocy w pełnieniu czynności Oddziału kobiecego, względnie udawać się o pomoc do Zarządu powiatowego lub Zarządu głównego.

(§. 21 statutu).

VI. Organizacya obrony pożarnej.

Statutem nadane Towarzystwu Kółek rolniczych uprawnienie do samodzielnej organizacyi obrony pożarnej daje każdemu Kółku rolniczemu możność i prawo założenia ochotniczej Straży pożarnej i prowadzenia jej we własnym zarządzie.

Uprawnienie to ma ważne znaczenie dla gmin wiejskich, które za pomocą ochotniczych Straży pożarnych Kółek rolniczych pozyskują potrzebną organizacyę obrony pożarnej.

Na mocy tego uprawnienia Ogólne zebranie Kółka rolniczego ma prawo postanowić założenie ochotniczej Straży pożarnej z grona swoich członków i prowadzić ją we własnym zarządzie, z zastosowaniem się do zasadniczych przepisów zawartych w regulaminie głównym, wydanym dla ochotniczych straży pożarnych Kółek rolniczych.

Na mocy tegoż regulaminu głównego zadaniem ochotniczej straży pożarnej Kółka rolniczego jest dawać uorganizowaną pomoc, oraz ratować życie i mienie przy pożarach w siedzibie Kółka rolniczego i w okolicy.

Uorganizowanej pomocy dostarczają członkowie Kółka rolniczego w wieku od 18 lat, umysłowo rozwinięci, zdrowi, odznaczający się nienagannem prowadzeniem.

Oni stanowią korpus strażacki, którego sprawami zawiaduje Zarząd Kółka rolniczego przy udziale zawodowego kierownictwa. W skład tego kierownictwa wchodzi naczelnik, komendant oddziału ratunkowego, komendant oddziału wodnego i zastępcy naczelnika i komendantów. Do tego kierownictwa powołani być mają wyłącznie członkowie należący do ochotniczej straży pożarnej Kółka rolniczego.

Czynności Zarządu Kółka rolniczego i zawodowego kierownictwa ochotniczej straży pożarnej Kółka rolniczego określa wspomniany regulamin główny i wydane przez Zarząd główny wskazówki dla ochotniczych straży pożarnych Kółek rolniczych.

Współdziałanie i nadzór nad ochotniczą Strażą pożarną Kółka rolniczego należy do Zarządu powiatowego i Zarządu głównego, który wydaje ogólne obowiązujące zarządzenia.

Bezpośredni nadzór nad wspomnianą organizacją wykonują instruktorowie i lustratorowie Zarządu głównego i Zarządu powiatowego. (§§. 2, 12, 30 i 45 statutu).

VII. Oświatowa działalność Kółka rolniczego.

Głównem ogniskiem oświatowej działalności członków Kółka rolniczego powinna być wspólna czytelnia wraz z biblioteką, zaopatrzone w Przewodnik Kółek rolniczych i w inne wydawnictwa własne Towarzystwa Kółek rolniczych tudzież polecane przez Zarząd główny.

Obowiązkiem Zarządu Kółka rolniczego jest czuwać nad tem, aby członkowie korzystali w całej pełni z czytelni i biblioteki Kółka rolniczego a w szczególności, aby odbywały się wspólne czytania na Zgromadzeniach zwyczajnych Kółka

rolniczego, tudzież w poszczególnych rodzinach tychże członków w domu i aby Przewodnik Kółek rolniczych, ten stał doradcą członków Kółka rolniczego był jak najwięcej wśród nich rozposzechniony.

Dalszym czynnikiem oświatowym są w statucie przewidziane gospody chrześcijańskie, przeznaczone dla zwykłych zebrań towarzyskich. Urządzeniem i prowadzeniem tych gospod zająć się ma Zarząd Kółka rolniczego wedle osobnej instrukcyi wydanej przez Zarząd główny.

Dopełnieniem działalności oświatowej są urządzone staraniem Zarządu Kółka rolniczego wspólne obchody pamiątkowe w szczególności w rocznicę zawiązania Kółka rolniczego, podczas wielkich świąt kościelnych i w dnie uroczystości narodowych.

Mając w szczególności na uwadze młodzież dorosłą, należąca do Kółka rolniczego obowiązkiem jest Zarządu po myśli statutu wpływać na urządzenie przedstawień scenicznych z utworami ludowymi i zachęcać do popisu młodzieży w śpiewie i muzyce i popierać w tym celu utworzone osobne związki.

(§§. 2 i 12 statutu).

VIII. Rolnicza działalność.

Kółko rolnicze ma szerzyć między członkami zawodowe wiadomości pospodarcze, oraz wpływać na poprawę i ulepszenia tak w głównem gospodarstwie rolnem jak i w ubocznych gałęziach celem zwiększenia dochodów i wzmożenie zamożności członków.

Rolnicza działalność uwydatnia się w następujących zadaniach należących do spełnienia w Kółku rolniczem:

1. ułatwianie przez Zarząd Kółka rolniczego nabywania doborowych nasion, nawozów sztucznych, pasz treściwych, maszyn i narzędzi rolniczych (tak na wspólny użytek Kółka rolniczego jak i dla poszczególnych członków), drzewek i krzewów owocowych, węgla i innych potrzebnych artykułów gospodarczych;

2. ułatwianie członkom Kółka rolniczego sprzedaży produktów rolniczych i wyrobów przemysłu rolniczego, domowego i rekodzielniczego;

3. urządzanie przez członków Kółka rolniczego wedle wskazówek Zarządu głównego pól doświadczalnych z nowymi odmianami zbóż i okopowych, oraz z nawozami szlucznymi na roli, łąkach i pastwiskach i t. p.

4. przeprowadzanie przez członków Kółka rolniczego przy uzyskanej pomocy fachowej, robót melioracyjnych za pomocą drenowania, osuszania itp.;

5. urządzanie przez członków poprawnych gnojowni.

6. ulepszanie przez członków Kółka rolniczego hodowli bydła, merogacizny, owiec, kóz, drobiu i królików przy pomocy poważnych czynników, jak Towarzystw rolniczych i innych specjalnych instytucji;

7. nakłanianie członków Kółka rolniczego do możliwej poprawy domów mieszkalnych i budynków gospodarczych a przy stawianiu nowych domów i budynków do zastosowania się do obecnych wymagań, głównie pod względem zdrowotności i bezpieczeństwa ogniowego;

8. zachęcanie członków Kółka rolniczego celem przysporzenia im nowego poważnego źródła dochodów, do ulepszeń w istniejących urządzeniach, względnie do zaprowadzenia nowych urządzeń w ubocznych gałęziach gospodarstwa wiejskiego a w szczególności w zakresie sado-

wnictwa, ogrodnictwa, pszczelnictwa, rybactwa itp. tudzież w zakresie przemysłu rolnego i domowego, z zastosowaniem się do nowoczesnych wymagań, wedle wskazówek, otrzymanych od Zarządu głównego lub Zarządu powiatowego;

9. ułatwianie dorosłej młodzieży należącej do Kółka rolniczego nabycia zawodowych wiadomości przede wszystkim w gałęziach ubocznych gospodarstwa domowego lub też w zakresie przemysłu rolnego, domowego i rękodzielniczego, które przy braku własnej posiadłości zapewnić mogą jej stałe utrzymanie, skoro nauczą się należyście prowadzić poszczególną gałąź gospodarstwa lub przemysłu.

(§§. 2, 12, 30 i 45 statutu).

IX. Handlowo - przemysłowa działalność Kółka rolniczego.

Działalność Kółka rolniczego handlowo-przemysłowa ma ułatwić miejscowej ludności zaopatrzenie się w potrzebne artykuły spożywcze i gospodarcze dobrej jakości, po cenie przystępnej, a przytem jej umożliwić zbytnie własnych produktów i wyrobów przemysłowych członków.

W tej działalności pierwsze miejsce zajmuje sklep prowadzony we własnym zarządzie, wedle przepisów osobnej instrukcyi, wydanej przez Zarząd główny dla przedsiębiorstw handlowych (sklepów Kółek rolniczych).

Sklep Kółka rolniczego mają prowadzić, przy należytnym udziale Ogólnego Zebrania Kółka rolniczego i Zarządu Kółka rolniczego, kierownik sklepu, kasjer i kontrolor, tudzież ustanowiony sklepikarz wraz z pomocniczym personelem.

Sklep Kółka rolniczego podlega wedle instrukcyi kontroli Zarządu głównego i Zarządu powiatowego. Sklep Kółka rolniczego dobrze prowadzony i uwzględniający przy tem handel wy-

mienny, staje się zachętą do prowadzenia przez Kółko rolnicze we własnym zarządzie rzeźni, piekarni, handlu wywozowego jaj i innych przedsiębiorstw handlowo-przemysłowych.

Zarząd Kółka rolniczego ma czuwać nad tem, aby sklep pobierał towary od rzetelnych firm handlowych, a gdzie istnieje w pobliżu składnica towarowa Towarzystwa Kóelek rolniczych z jej usług korzystał, w razie zaś większego zapotrzebowania odnosił się o pomoc w zakupie do Zarządu głównego.

(§§ 2, 12, 20, i 40 statutu).

X. Kredytowa działalność.

Za uchwałą Ogólnego Zebrania, w miarę istotnej potrzeby Zarząd Kółka rolniczego otrzymuje umocowanie do zaciągnięcia pożyczek, przede wszystkim na zakupno lub budowę własnego domu, obok tego na zasilenie przedsiębiorstw handlowo-przemysłowych prowadzonych we własnym zarządzie. Kółko rolnicze korzystać przytem może z funduszu pożyczkowego utworzonego przez Sejm krajowy dla popierania działalności handlowo-przemysłowej Kóelek rolniczych.

W razie istotnej potrzeby członków Kółka rolniczego obowiązkiem jest Zarządu Kółka rolniczego wystarać się dla nich o dogodny kredyt, w pierwszym rzędzie w spółkach oszczędności i pożyczek, jak również pośredniczyć w zakładach kredytowych w uzyskaniu pożyczek hipotecznych.

(§§ 2, 12, i 40 statutu).

XI. Asekuracyjna działalność.

Zarząd Kółka rolniczego obowiązany jest pilnować, aby nieruchomości i ważniejsze ru-

chomości, stanowiące własność Kółka rolniczego a w szczególności obejmujące przedsiębiorstwa przemysłowo-handlowe prowadzone we własnym zarządzie, były na czas zabezpieczone od szkód pożaru.

Zarząd Kółka rolniczego jest również obowiązany zachęcać członków Kółka rolniczego do ubezpieczenia własności od szkód pożaru i nakłaniać ich do pokrywania domów mieszkalnych i zabudowań gospodarczych materiałem ogniotrwałym.

Nadto Zarząd Kółka rolniczego ma zachęcać członków do ubezpieczenia się od szkód gradobicia, do ubezpieczania bydła od wypadków, jak niemniej zwracać uwagę członków na ubezpieczenia w innych wypadkach w statucie wskazanych.

(§ 2 i 12 statutu).

XII. Organizacja specjalnych Spółek i Związków wskazanych w statucie Towarzystwa.

Przy pomocy Zarządu powiatowego i Zarządu głównego, z zastosowaniem się do miejscowych stosunków i nadających się warunków tak Kółko rolnicze jak i pojedynczy jego członkowie mają prawo podejmować organizację specjalnych spółek i związków: a) dla gromadzenia i sprzedaży produktów rolniczych i wyrobów przemysłu rolnego i domowego, b) spółkowych kas oszczędności i pożyczek, c) związków dla ubezpieczenia bydła, d) Spółek mleczarskich, e) spółek handlowych, f) spółek melioracyjnych, g) innych spółek lub związków, możliwych w działalności Kółek rolniczych.

(§§ 2 i 12 statutu).

ZARZĄD GŁÓWNY
TOWARZYSTWA KÓŁEK ROLNICZYCH



Świadczenie.

Mniejszem przystępuję do Towarzystwa Kółek rolniczych w charakterze członka wspierającego (§. 3. lit. b. statutu) z wkładką roczną w kwocie K.
słownie koron.

..... dnia 190.....
(Miejscowość).

(Własnoręczny podpis):

.....

TOUR SYSTÈME KÖRPERLICH
ZURZUG GÖWNY

Geminderter.

Principien der Bewegung des Körpers
sind die wesentlichen Punkte der Bewegung
des Körpers.

1. Die Bewegung des Körpers
ist die wesentliche Punkte der Bewegung
des Körpers.

(Literaturverzeichnis)



Druk trójbarwny wykonany w Drukarni Ludowej we Lwowie.

66



NA ROK 1908.

CZŁONEK KÓŁKA ROLNICZEGO

PREZES:

SEKRETARZ:

Ciesekij W. W. Wulęba

Towarzystwo Kótek rolniczych — to związek dla dobra ludu wiejskiego. Zadaniem jego bowiem nieść pomoc włościanom w ich zawodowej pracy, oświecać ich, a przez skupienie sił do zgodnego, a dobrze naprzód obmyślonego działania, umacniać ich, doprowadzać do lepszego bytu i wyzwalać z biedy i ciemnoty. — Przez Towarzystwo Kótek rolniczych łączą się włościanie całego kraju w jedną całość. Jak łańcuch z ogniw, tak Towarzystwo Kótek rolniczych składa się z pojedynczych Kótek. Wszystkie Kółka muszą być mocno spojone jedno z drugim, żeby ten łańcuch jedności, co lud wiejski w jedną ma łączącą całość, był silny. — Każde Kółko z osobną musi być silne, bo gdy ogniwa są słabe, rozlecają się choćby je najlepiej spoj.

„Służmy poczciwej sprawie, a jako kto może,
Niech ku pożytkowi dobra wspólnego pomoże“.

1. Zgoda buduje, niezgoda rujnuje.
Członkowie Kółka powinni nie tylko zgodnie w Kółku dla wspólnego dobra pracować i wystrzegać się wszelkich sporów, zawiści między sobą i podejrzeń, ale powinni po-

nadto starać się, aby duch zgody i jedności objął całą gminę. Bo w jedności siła. Tylko jednością i zgodą lud wiejski wyzwoli się od zdzierstwa niesumiennych kupców, od wyzysku lichwiarzy i od tego najgorszego wroga, ciemnoty. A najlepszy sposób, żeby w gminie zgodę i jedność krzewić — to dobry przykład. Więc też członkowie Kółka powinni zachowywać się zgodnie w całym swym sąsiedzkim pożyciu, jak na dobrych obywateli kraju i gminy przystało. Wszyscy razem i każdy z osobną powinni przestrzegać, żeby między członkami Kółka nie było sporów i kłótni, a wyniki nieporozumienia powinni usuwać po sąsiedzku, polubownie z zgodą, a nie włożyć się po sądach.

„Oszczędnością, zgodą i pracą
Ludzie się bogacą“.

2. Niema praw bez obowiązków.
Kto korzysta z praw członka Kółka rolniczego — ten musi pilnie spełniać obowiązki swoje względem Kółka. Pierwszym obowiązkiem jest płacić regularnie wkładki do Kółka. Drugim obowiązkiem wystrzegać się karczmy, natomiast uczęszczać na zgromadzenia Kółka, tam wspólnie się naradzać i pouczać o poprawnej gospodarce, tam po-

poważnej pogadance, zająć się godziwą zabawą. Trzecim obowiązkiem czytać „Przewodnika Kótek rolniczych“, korzystać z jego rad i pracować nad podniesieniem swego gospodarstwa, a innych do starannej pracy na roli zachęcać. Czwartym obowiązkiem jest wspólnie ze wszystkimi członkami Kółka ku polepszeniu dobrobytu swej gminy pracować i we wszystkim popierać działalność swego Kółka i Towarzystwa Kótek rolniczych. Piątym obowiązkiem zapotrzebowania swe wspólnie pokrywać, a więc kupować zbiorowo przez Kółko rolnicze nawozy sztuczne, nasiona, pasze treściwe, maszyny, węgiel i t. d., gdzie zaś sklep Kółka rolniczego istnieje, z niego tylko pobierać towary. Pamiętać, że kto przeciw tym obowiązkom wykracza, ten spodziewanych korzyści z Towarzystwa nie odniesie, bo korzyści uzyskać można tylko usilną a zgodną pracą i spełnianiem przyjętych dobrowolnie na siebie zobowiązań.

„Czego dziś nie zrobisz, jutro nie dogonisz,
A szkoda, jeśli dzień jeden uronisz“.





Empfangschein—Poswiadezenie odbioru

über eine Einlage von } K h } d. i.
na wkładkę w kwocie } K h } t. j.

Stromen } _____
koron } _____

auf das Scheckkonto bei
dem k. k. Postsparkassen-Amt in Wien, Nr.
na rachunek czekowy w
c. k. Urzędzie pocztowych kas oszczędności w Wiedniu, Nr. 45.497

Kontoinhaber: — Posiadaacz rachunku:

Zarząd główny
Towarzystwa kółek rolniczych, LWÓW

Unterschrift des Postbeamten:
Podpis urzędnika pocztowego:

skł.

67

Erlagschein—Poswiadezenie zlozenia

Einlage } K h
Wkładka } K h

geleistet durch } _____
uiszczona przez } _____

in } _____
w } _____

auf Konto-Nr.
na rachunek Nr. } 45.497

am } _____
dnia } _____ 190

Poststempel:
Pieczęćka urzędu
pocztowego:

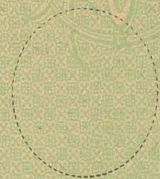

45

Diese Scheine sind durch den Postbeamten abzutrennen und mit der Tagesrechnung an das k. k. Postsparkassen-Amt einzufenden.
Urządnik pocztowy ma te poswiadezenia odłączyć i posłać z rachunkiem dziennym do c. k. Urzędu pocztowych kas oszczędności.

Buchungsschein—Poswiadezenie zakiszkowania

Von der Partei
ausgeführt:
Wypelnienie
strona: { Einlage } K h
 { Wkładka } K h
 geleistet durch } _____
 uiszczona przez } _____

Konto-Nr. } _____
Rachunku Nr. } 45.497

Poststempel:
Pieczęćka urzędu
pocztowego:

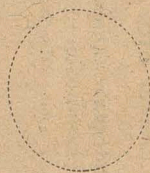

45

Der Buchungsschein verbleibt beim Postsparkassen-Amt. In diesem Sinne angebrachte schriftliche Mitteilungen gelangen daher nicht zur Kenntnis der Kontoinhaber.

Poświadczenie zaksięzkowania pozostaje w Urzędzie pocztowych kas oszczędności. Doniesienia pisemne, umieszczone na tem miejscu, nie dochodzą przeto do wiadomości posiadaczy rachunku.

Raum zu schriftlichen Mitteilungen

an den Kontoinhaber gegen Aufklebung einer 5 h-Frankomarkte.

Miejsce na pismem doniesienia

przeznaczone dla posiadacza rachunku, które wolno umieszczać tylko za przyklepieniem marki na 5 h.

Beifugt Bewirkung einer Einzahlung mittels Erlagschein ist derselbe in allen drei Zeilen dem Vordrucke entsprechend auszufüllen und sodann mit dem Betrage der Einlage bei einem Postamte zu überreichen.

Die Ausfüllung kann mit Linde, durch Druck oder mittels Schreibmaschine erfolgen. Als Datum muß vom Erleger stets der Tag der tatsächlichen Einzahlung angelegt werden.

Der Postbeamte vollzieht den Empfangschein und stellt ihn nach erfolgter Abtrennung vom Erlagschein dem Überbringer als Bestätigung über die gemachte Einlage zurück. Der Erlagschein und Buchungsschein wird an das Postsparkassen-Amt gesendet.

Scheine, auf welchen Radierungen, Durchstreichungen oder Abänderungen irgend welcher Art in dem vorgedruckten Texte oder in dem Betragsansatz vorkommen, werden von den Postämtern nicht angenommen. Ebenso werden undeutlich ausgefüllte, stark beschmutzte oder zerrissene Erlagscheine zurückgewiesen.

W celu dokonania wpłaty zapomocą poświadczenia złożenia trzeba takowe wypełnić we wszystkich trzech częściach odpowiednio do wydrukowanej na niem treści słownej i oddać je następnie wraz z kwotą wpłacaną w jednym z urzędów pocztowych.

Wypełniać można atramentem, zapomocą druku lub maszyny do pisania. Jako datę musi składający zawsze napisać dzień, którego wpłacenie istotnie uskutecznia się.

Urządnik pocztowy wygotowuje poświadczenie odbioru, a odiażywszy takowe od poświadczenia złożenia, zwraca je oddawcy jako dowód niszczenia wkładki. Poświadczenie złożenia i zaksięzkowania odsyła się do Urzędu pocztowych kas oszczędności.

Poświadczeń, na których bądź w wydrukowanej na nich treści słownej, bądź w napisanej kwocie pieniężnej cokolwiek wyskrobano, przekreślono lub zmieniono, nie przyjmują urzędy pocztowe. Tak samo nie przyjmuje się wypełnionych niewyraźnie, zanadto zbrukanych lub podartych poświadczeń złożenia.

Zarząd główny Towarzystwa Kółek rolniczych.

L. 27.052.

Szanowny Zarządzie Kółka rolniczego!

Od dłuższego już czasu usilnie staramy się o to, aby Kółka rolnicze przestały być przygodnem i dorywczem zbiorowiskiem kilkunastu, czy kilkudziesięciu mieszkańców gminy, a stały się natomiast prawdziwem stowarzyszeniem, opierającym się na członkach, związanych ściśle z Kółkiem rolniczym, znających cele i zadania Towarzystwa i chcących spełniać obowiązki członków. Dotąd, niestety, są jeszcze gminy, których mieszkańcy wtedy tylko przyznają się do Kółka rolniczego, gdy za pomocą tego Kółka mogą uzyskać jakieś korzyści. Gdy Kółko rolnicze może taniej niż kupcy z najbliższego miasta dostarczyć nasion, nawozów sztucznych, pasz treściwych, węgla czy innych towarów, potrzebnych rolnikowi, gdy przez nie otrzymać można za darmo doborowe nasiona, nawozy sztuczne lub jakieś nagrody i premie, gdy Kółko w razie klęsk elementarnych przynosi wydatną pomoc, wtedy to członkowie jakby z pod ziemi wyrastają. Skoro jednak Kółko rolnicze zażąda od tychże członków, w jakiś czas potem, spełnienia choćby najdrobniejszego obowiązku wobec stowarzyszenia, większość ich wyrzeka się co prędzej Kółka rolniczego, o przynależności do stowarzyszenia nic wiedzieć nie chce, ba, nieraz nawet twierdzi, że Kółko rolnicze zupełnie niepotrzebne.

Że Kółko rolnicze, jeżeli opiera się na tego rodzaju członkach, nie jest stowarzyszeniem, lecz po prostu tylko zbiegowiskiem ludzi, wyciągających rękę po chwilową korzyść, po nadarzającą się darowiznę, tego dowodzić nie trzeba. Kółka takie przynoszą tylko ujmę porządnie zorganizowanym stowarzyszeniom, a ponadto wielką szkodę, bo nadwyrażają dobrą sławę Towarzystwa. Można było usprawiedliwić tego rodzaju stosunki 15, a choćby 10 lat temu, gdy ludność kraju dopiero się oswajała z myślą przewodnią stowarzyszeń, obecnie jednak, gdy skutek szerzącej się oświaty, rozbudziło się wśród najszerszych warstw ludności poczucie praw obywatelskich, powinnością stało się naszą zaszczerpić zrozumienie obywatelskich obowiązków i uczyć zapomocą Kółek rolniczych spełniania tych obowiązków.

Dojść do tego musimy, aby wśród ludności, dla której Towarzystwo nasze pracuje, *przestano uważać Towarzystwo za instytucję dobroczynną*, a natomiast uznano, że **Kółka rolnicze — to organizacja samopomocy**, które wtedy tylko prawdziwe i trwałe korzyści przynosić będą członkom, gdy członkowie ci wiernie i silnie przy Kółku rolniczym się skupią i spełniać będą wszelkie powinności, przepisane statutem Towarzystwa.

Ażeby osiągnąć ten cel, przedewszystkiem musimy **wiedzieć całkiem jasno, kto do Towarzystwa chce należeć**, a więc kogo za członka zwyczajnego uważać mamy. Dotąd należy do Towarzystwa „*podobno*“, 60.000 członków zwyczajnych. Musieliśmy napisać „*podobno*“, bo na to, że tyle członków rzeczywiście przynależy do Towarzystwa, dowodu niezbitego nie mamy. Zarząd każdego Kółka rolniczego podaje nam co roku w sprawozdaniu rocznym liczbę członków swego Kółka bez wymienienia jednak nazwisk tychże członków. Przyjmowaliśmy co roku te liczby w dobrej wierze, mimo, że budziły się w nas wątpliwości, czy wszędzie Zarząd Kółka umiał należycie ocenić, kogo właściwie za członka uważać, dalej, czy chciał podać i podał rzeczywiście prawdziwe daty. Obecnie zatem chcemy usunąć stanowczo wszelką wątpliwość.

Zwracamy zatem uwagę, że za członka Kółka rolniczego może być uznany tylko ten, kto ściśle jest związany z Kółkiem rolniczym i razem z innymi członkami tworzy całość, ożywioną jednemi dążeniami, całość, zwaną stowarzyszeniem. Stowarzyszenie, to jakby budynek. Na wytworzenie budynku składają się różne materiały: kamień, cegła, drzewo, wapno, piasek. Lecz dopiero spojone wedle przewodniej myśli przedstawiają razem jedną całość, zwaną budynkiem. Zbiorowo ujęte tworzą rzecz zupełnie nową i spełniają nowe, pożyteczne zadanie. Gdyby nie były zespolone żadną przewodnią myślą, nie mielibyśmy z nich budynku, bo cegła pozostałaby nadal cegła, wapno wapnem, drzewo drzewem.

Tak samo, gdy kilkunastu, czy kilkudziesięciu mieszkańców jednej gminy, nie umie skupić się tak w Kółko rolnicze, aby tworzyło ono całość, ożywioną tą samą przewodnią myślą, lecz każdy chce zostać jakąś niezależną częścią, nie mającą stałej łączności z innymi członkami stowarzyszenia, wtedy w takiej gminie prawdziwego Kółka rolniczego niema, bo to, co się wtedy Kółkiem rolniczym nazywa, jest tylko pozornem stowarzyszeniem, jest *martwem ciałem bez duszy*.

Takie Kółka rolnicze, takie martwe ciała, noszące nazwę stowarzyszenia, ale pozbawione duszy stowarzyszenia, wzięły

początek stąd, że przy zawiązywaniu Kółek rolniczych nie wyjaśniono członkom, iż **Kółko rolnicze nakłada na każdego członka stałe obowiązki**. Do tych obowiązków, przez których spełnianie uzyskuje się dopiero prawa członka, należy uiszczenie jednorazowego wpisowego i regularna opłata wkładek rocznych, których wysokość oznaczyło Ogólne zebranie Kółka rolniczego. W dawniejszych latach, celem przyciągnięcia możliwie jak najwięcej członków do Kółka rolniczego, mówiono tylko o korzyściach, które przez Kółko rolnicze osiągnąć można, a trwożliwie pomijano obowiązki, nałożone statutem Towarzystwa. I tak: zwalniano od wpisowego, a wkładek nieraz nie uchwalano żadnych, albo gdy je uchwalono, nie przestrzegano zgoła, by członkowie te wkładki opłacali. W owych zaś czasach kiedy Kółka rolnicze, głównie w celu stworzenia sklepu spółkowego zakładano, jednorazowe złożenie udziału na przedsiębiorstwo uznawano niesłusznie jako jedyny warunek pozyskania praw członka. Przy takim nieprzestrzeganiu wyraźnych i zasadniczych postanowień statutu doszło do tego, że *w niejednym Kółku rolniczem nie wiadomo właściwie, czy ma ono jeszcze członków i ilu.*

Aby kres położyć takim niezdrowym stosunkom po Kółkach rolniczych, osłabiającym znaczenie Towarzystwa i aby wprowadzić porządek i ład, przepisany statutem, Zarząd główny Towarzystwa Kółek rolniczych uchwalił przeprowadzić dokładny spis wszystkich członków Kółek rolniczych i zaopatrzyć każdego członka Kółka rolniczego

w kartę legitymacyjną

mającą ważność na przeciąg roku, oznaczonego na karcie.

Jedną taką kartę, służącą na wzór, mający zapoznać Szanowny Zarząd i członków Kółka rolniczego z nowozaprowadzonymi legitymacjami, przesyłamy w załączeniu.

Od r. 1908 począwszy, uznawany będzie za członka Kółka rolniczego i posiadać będzie jego prawa (§. 5. i §. 10. statutu) tylko ten, kto będzie w posiadaniu na nazwisko swe opiekującej karty legitymacyjnej, dostarczonej przez Zarząd główny Towarzystwa Kółek rolniczych, za pośrednictwem Zarządu miejscowego Kółka rolniczego.

Karta legitymacyjna wydana zostanie każdemu, kogo Zarząd Kółka rolniczego pomieści na wykazie, jako rzeczywistego członka, który spełnił przepisane statutem obowiązki za rok 1907, a na kartę legitymacyjną na rok 1908 złożył opłatę w wysokości 10 hal.

Pozornie zdawać się może, że zaprowadzanie legitymacji jest nałożeniem nowej pracy na Zarządy Kółek rolniczych, a dla członków nowem obciążaniem w opłatach.

Co do pierwszego to przy bliższem rozpatrzeniu się uznać będą musiały Zarządy Kółek, że wprowadzenie ładu w stowarzyszeniu, na czoło którego zostały powołane, wymagać wprawdzie będzie nieco trudu, jednak przyniesie w stosunku do poniesionej pracy wydatne i trwałe korzyści. Boć przecie kierownictwo stowarzyszeniem z nieuregulowanymi stosunkami wewnętrznymi, to rzecz tak samo uciążliwa jak gospodarka na posiadłości, składającej się z kilkunastu rozrzuconych parcel, na których ani zbioru upilnować ani od szkód ustrzedz się nie można. Natomiast zarząd Kółkiem, mającem stałych i wiernie przy sztandarze stojących członków, to zadanie tak przyjemne i łatwe jak gospodarka na skomasowanej posiadłości. Tak samo jak gospodarze nie szczędzą nieraz pieniężnych ofiar, by przez wymianę czy dokupno gruntów wytworzyć ze swej posiadłości zaokrągloną całość, tak samo Zarządy Kółek nie powinny szczędzić trudu na takie uregulowanie i przekształcenie stowarzyszenia, by na przyszłość lepsze owoce wydawać mogło, a z łatwością pozwoliło się kierować według przepisów statutu.

Co do opłaty za kartę legitymacyjną, to trudno wydatk 10 h. nazwać obciążeniem dla członka. Kto sobie ceni przynależność do Towarzystwa, ten za kartę, stwierdzającą tę przynależność, nie zawahałby się zapewne, gdybyśmy tego zażądali, i jednej korony zapłacić. My jednak *žadamy tylko 10 h., a więc tyle, ile kosztta wydawnictwa wynoszą,* a nie bierzemy w rachubę tych rozlicznych korzyści, które każdy członek przez posiadanie karty legitymacyjnej osiąga.

Dziś przecież, gdy i mieszkańca najzapadlejszej wioski łączą stosunki z bardzo wielu innymi ludźmi i zmuszają go do styczności z różnemi władzami, do szukania wyjaśnienia, porady i pomocy u osób, które pierwszy raz w życiu widzi i przed którymi jako obcy zupełnie staje, **znak przynależenia do Towarzystwa**, znanego ze swej działalności nie tylko w kraju, ale i po za jego granicami, może być i **będzie z pewnością rodzajem listu polecającego dla posiadacza legitymacyi.**

Karta legitymacyjna członka Kółka rolniczego, wydana przez Zarząd główny pod ścisłą kontrolą dla tych tylko, którzy spełniają swe zobowiązania wobec Kółka, **jest dokumentem**, za pomocą którego w przeróżnych okolicznościach życia i łatwiej przystęp do obcych i łatwiej posłuch u nich się znajdzie.

A jak to miło, gdy na zgromadzeniu, czy to w Kółku, do którego się przynależy, czy na okręgowem, czy na powiatowem, każdej chwili wylegitymować się można, że posiada się prawo zabierania głosu, stawiania wniosków

i głosowania i to prawo, nie z łaski udzielone, ale okupione spełnieniem obowiązku wobec Towarzystwa.

Wreszcie za pomocą kart legitymacyjnych otrzyma każdy członek Kółka rolniczego znak przynależności do Towarzystwa, ujętego jako całość, i dopiero przez kartę wejdzie w skład tego potężnego zastępu osób, pracującego w imię jednej myśli, a tworzącego jakby wielką rodzinę.

Przedstawwszy znaczenie kart legitymacyjnych wzywamy Szanowny Zarząd do wydatnego współdziałania w akcji zaprowadzenia tych kart. Licząc zaś na chętną pomoc w sprawie, mającej doniosłe znaczenie dla zreformowania i umocnienia Kółek rolniczych, dajemy następujące polecenia, do których Szanowny Zarząd zechce się ściśle zastosować, by rzecz należycie przeprowadzić.

Sprawę zaopatrzenia członków w legitymację poprzedzić musi ustalenie listy członków miejscowego Kółka rolniczego. Czynność tę należy wykonać najdalej w przeciągu 20 dni od otrzymania niniejszego okólnika. Dla załatwienia tej czynności przesyłamy w załączeniu formularz „wykazu członków“ w dwu egzemplarzach.

W tych Kółkach rolniczych, które prawidłowo wedle postanowień statutu są zorganizowane, nie sprawi trudności to polecenie, gdyż te posiadają wykaz członków, mają ustalone wpisowe dla nowostępujących i mają wyraźnie oznaczoną wkładkę roczną, którą każdy członek po myśli uchwały Ogólnego zebrania Kółka rolniczego opłacać jest zobowiązany. Tu wystarczy zatem zapoznać członków z okólnikiem, wezwać ich do opłaty za legitymację i nadesłać spis na formularzu.

Trudniej przedstawiać się będzie załatwienie sprawy po tych Kółkach rolniczych, które zaniedbywały dotąd zasadnicze postanowienia statutu, które zatem albo wykazu członków zupełnie nie posiadają, albo choć i posiadają, od członków nie żądały spełnienia obowiązków opłacenia wpisowego i regularnego uiszczania wkładek rocznych. W tych to Kółkach rolniczych musi być obecnie przeprowadzony nowy ład i sprawa legitymacji ma posłużyć do uzdrowienia Kółka rolniczego i do wytworzenia z niego stowarzyszenia po myśli statutu.

Gdzie więc dotąd panowały nieprawidłowe stosunki przez to, że nie wiadomo było dokładnie, kogo właściwie za członka Kółka rolniczego uważać, gdzie nie obowiązywały żadne przepisy o wpisowym i wkładkach rocznych, tam obowiązkiem jest Zarządu zwołać w najbliższym czasie zgromadzenie tych wszystkich mieszkańców gminy, którzy dotąd za członków się uważali, powiadomić ich o dotychczasowych wadach organizacyi i Kółka, dalej o wydaniu

legitymacji i przedstawić im wreszcie konieczność powzięcia uchwały o wpisowem i o wkładkach rocznych do kasy Kółka rolniczego, jako niezbędnym warunku uzdrowienia Kółka. Tym, którzyby się zasadniczo sprzeciwiali uchwaleniu wpisowego i wkładek, należy oświadczyć, że do grona członków Kółka rolniczego, a tem samem Towarzystwa Kółek rolniczych nadal należeć nie mogą, gdyż nie uznają najważniejszego obowiązku stowarzyszenia, że zatem i w dalszych obradach i uchwałach udziału brać nie powinni. Gdyby mimo tego wyjaśnienia nie usunęli się ze zgromadzenia, (choć uczynić to powinni, bo nikt nie może żądać dla siebie praw w stowarzyszeniu, wobec którego zasadniczego obowiązku nie chce spełniać), należy zamknąć to zgromadzenie, a zwołać w kilka dni później ponowne, zapraszając na nie tylko tych mieszkańców gminy, którzy słuszną ustalenia wpisowego i wkładek uznali. W tem szczuplejszem już gronie, ale rozumiejącem sprawę, powzięć należy uchwałę co do wysokości tych opłat poczem nietrudno już będzie ściągnąć czy zaraz, czy w najbliższych dniach uchwalone opłaty za rok 1907 i spisać listę członków, aby uzyskać dla nich karty legitymacyjne.

Wedle §. 19. lit. b. statutu, może Zarząd Kółka rolniczego zniżyć *niezamożnym* członkom uchwaloną wkładkę roczną albo zupełnie od niej zwolnić **Postanowienie to jednak ma być stosowane tylko wyjątkowo**, a zatem *powinno dotyczyć* tylko małej części członków, a więc *tylko takich, którzy nie prowadzą samodzielnie gospodarstwa i na razie materyalnych korzyści z Kółka mieć nie mogą*. Od wpisowego czyli od jednorazowej opłaty wstępnej (§. 3. statutu) **nie wolno zwalniać nikogo**. Wpisowe powinno zwykle wynosić tyle, ile całoroczna wkładka i tylko tam, gdzie wkładka jest wysoka, można wpisowe obniżyć, ale nie poniżej półrocznej wkładki.

Wysokość wkładek rocznych nie jest przepisana statutem. Każde Kółko rolnicze ma zupełną swobodę uchwalenia na Ogólnem swem zebraniu, ile miesięcznie czy kwartalnie, czy rocznie ma członek opłacać do kasy Kółka rolniczego. Nie powinno się jednak uchwalać zbyt niskich wkładek a już najmniejsza wkładka tam, gdzie mieszkańcy gminy są **bardzo ubodzy**, powinna wynosić 60 h. rocznie t. j. 5 h. miesięcznie. Zwykła wkładka, odpowiadająca przeciętnym naszym stosunkom wiejskim, powinna wynosić 20 h. miesięcznie czyli 2 K 40 h. rocznie. Jeżeli nauczymy się regularnie co miesiąc wpłacać wkładkę (a tak robią Niemcy i Czesi, od których uczyć się powinniśmy, aby dojść do ich dobrobytu), wtedy ciężaru tej opłaty zupełnie nie odczuwamy

a przekonamy się, jak to umocni byt Kółka ku wspólnej wszystkich korzyści.

Wkładki opłacane przez członków służą na pokrycie potrzeb Kółka rolniczego. Kółko bowiem, jako ciało żywe (składa się przecież ze skupienia żywych osób), ma jak każdy żyjący twór do zaspokojenia pewne potrzeby, odpowiadające jego potrzebom życia. Potrzebom tym trzeba uczynić zadość. Jeżeli zatem Kółko rolnicze ma żyć, rozwijać, wzmacniać się na siłach i przynosić pożytek, natenczas trzeba się postarać o środki, zabezpieczające mu nie tylko możliwość utrzymania się przy życiu, ale i zdolność do wykonywania pracy, którą ma spełniać ku pożytkowi członków. *Tym środkiem, utrwalającym byt Kółka i jego rozwój, są właśnie wkładki członków.* Wkładkami okupujemy sobie usługi stowarzyszenia. Bierzemy niejako stowarzyszenie we wspólną służbę dla wszystkich, a koszta tego służy rozdzielamy na ogół członków, nakładając na nich wkładki. **Za darmo nikł nie służy**, więc też gdzie wkładek się nie opłaca, Kółko przestaje spełniać swe obowiązki, bo nie utrzymywane przy życiu przez wkładki opada ze sił i zamiera.

A jakie to są potrzeby Kółka rolniczego, które z wkładek muszą być pokryte? Wymienimy tylko najważniejsze, konieczne w każdym stowarzyszeniu. Każde stowarzyszenie musi mieć lokal na zebrania; jeżeli zaś lokal otrzyma bezpłatnie, to przecież musi go własnym kosztem oświetlić, a w zimie opalić. Bez lokalu nie może odbywać zgromadzeń, a wtedy członkowie nie mogą spełniać jednego z głównych obowiązków, które statut przepisuje w §. 10. litera c. Dalej każde Kółko rolnicze obowiązane jest prowadzić księgi i zapiski stowarzyszenia, a na ich zakupno potrzeba przecież pieniędzy. Bez korespondencji w sprawach stowarzyszenia obejść się nie może, więc z wkładek pokryte być muszą: papier, koperty i opłaty pocztowe. Kółko obowiązane jest mieć przynajmniej jeden egzemplarz „Przewodnika Kółek rolniczych“, zatem wydatek na prenumeratę pokryć muszą wkładki. Wreszcie z wkładek złożona być musi opłata do Zarządu głównego w wysokości 8 koron rocznie, jak to §. 3. statutu przepisuje. To wszystko są rzeczy konieczne. Złe się dzieje, jeżeli członkowie pozwalają, by ktoś zasobniejszy z członków Zarządu, te wydatki za nich pokrywał, albo jeżeli żądają, by ich od płacenia prenumeraty i wkładek członka wspierającego Zarząd główny uwalniał. A przecież oprócz wyżej wyliczonych wydatków, w każdym Kółku rolniczym znajdują się inne jeszcze potrzeby do zaspokojenia. Nawet w najmniejszym Kółku powinna być waga dziesiętna do wspólnego użytku członków, powinny być przyrządy do ratowania bydłęcia przy wzdęciu, młynek do czyszczenia

zboża, w większych zaś i zasobniejszych: tryer, brona ławkowa, siewnik rządowy, młocarnia przewoźna i t. p.

Zmuszeni byliśmy przypomnieć obszerniej konieczność i cel wkładek do kasy Kółka rolniczego, bo uregulowanie tej zasadniczej sprawy stoi w ścisłej łączności z wydaniem legitymacyi członkom. Gdyby mimo naszych wyjaśnień nie dała się w niektórem Kółku rolniczem przeprowadzić pożądana przez nas zmiana, w takim razie należy nas o tem powiadomić, abyśmy przed stanowczem wykreśleniem Kółka rolniczego mogli podjąć czy to wprost, czy też za pośrednictwem organizacyi powiatowej ostateczną próbę uzdrowienia Kółka rolniczego i skierowania go na właściwe tory.

Streszczamy jeszcze raz, co Szan. Zarząd ma wykonać celem uzyskania legitymacyi dla członków:

1. zapoznać z treścią okólnika członków Kółka rolniczego i powiadomić ich o legitymacyach;
2. przeprowadzić spis członków na dwu dołączonych formularzach;
3. zachować jeden spis w aktach Kółka rolniczego, drugi zaś przesłać do Zarządu głównego Towarzystwa najdalej do 20. grudnia br;
4. nadesłać równocześnie z wykazem opłatę na legitymacye po 10 hal. od każdego członka dołączonym czeki;
5. prowadzić odtąd dokładne zapiski „w księdze członków“ oraz zaprowadzić drugą książkę, zawierającą „wykaz opłacanych wkładek“ według wzoru, który przesyłamy.

Po otrzymaniu wykazu członków i opłat za legitymacye Zarząd główny wypełni wedle nadesłanego wykazu karty legitymacyjne i prześle je na ręce Szanownego Zarządu do doręczenia każdemu z członków.

Jeszcze raz kładziemy nacisk na doniosłość sprawy i wzywamy Szanowny Zarząd do ścisłego spełnienia naszego polecenia.

We Lwowie 20. listopada 1907.

Zarząd główny Towarzystwa Kółek rolnicznych.

Sekretarz:

Dr. Bronisław Duleba.

Prezes:

Artur Zaremba-Cielecki.

Instrukcja

delegata powiatowego Zarządu głównego Towarzystwa Kółek
rolniczych na powiat

Art. 1. Delegat powiatowy Zarządu głównego, wraz z zastępcą, zamianowany dla Kółek rolniczych na powiat na mocy §. 35. statutu Towarzystwa, pełni czynności w zakresie działania Zarządu powiatowego Kółek rolniczych, wedle postanowień statutu i niniejszej instrukcji.

Art. 2. Do zakresu czynności delegata powiatowego należy:

1. W działalności organizacyjnej Kółek rolniczych: zawiązywanie nowych Kółek, kontrolowanie urzędzeń i czynności w istniejących Kółkach, w miarę potrzeby wprowadzanie w nich nowego porządku lub ulepszeń, w razie zastoju w działalności Kółka zreorganizowanie miejscowego Zarządu, w razie wynikłego sporu w Kółku staranie się o załagodzenie sporu, lub nakłonienie stron spornych do załatwienia sprawy spornej w sądzie polubownym (§. 44. statutu), w razie sprawdzenia istotnych wykroczeń przeciw statutowi i celom Towarzystwa, lub kompletnego zaniku w działalności członków i Zarządu Kółka — rozwiązanie Kółka w porozumieniu z Zarządem głównym.

2. W działalności rolniczej Kółek rolniczych: zachęcanie członków Kółka do zaprowadzania przez Zarząd główny zaleconych ulepszeń w gospodarstwie, organizowanie wycieczek w celu zwiedzania gospodarstw mniejszych i większych posiadłości i następnie wspólne ocenianie zwiedzonych gospodarstw, wpływanie na Kółka rolnicze, aby członkowie zaopatrywali się w pierwszym rzędzie przez Zarząd główny w doborowe nasiona, nawozy sztuczne, maszyny i narzędzia rolnicze i w inne artykuły gospodarskie.

3. W działalności handlowej Kółek rolniczych: zwracanie uwagi na zastosowanie w Kółkach przepisów instrukcji Towarzystwa (§. 13. statutu) przy zakładaniu i prowadzeniu sklepów lub specjalnych przedsiębiorstw handlowych i przemysłowych, propagowanie zasady podziału zysku wedle ilości uskutecznionego zakupu, wykonywanie kontroli w przedsiębiorstwach Kółek przez instruktora powiatowego lub mężów zaufania, a w razie potrzeby udawanie się do Zarządu głównego o delegowanie lustratora handlowego; przy wroście przedsiębiorstw handlowych i przemysłowych w powiecie zachęcanie Kółek do utworzenia składnic towarowych lub też zbiorowego sprowadzania towarów hurtownie w inny sposób wedle fachowych wskazówek, uzyskanych od Zarządu głównego.

4. Propagowanie w Kółkach ubezpieczania się członków od szkód pożaru i zastosowania ubezpieczeń i w innych wypadkach (§. 2. lit. i, statutu), zalecanie pokrywania domów mieszkalnych

członków i ich budynków gospodarskich ogniotrwałym materiałem, zakładanie w porozumieniu z Zarządem głównym ochotniczych straży pożarnych Kółek rolniczych.

5. W działalności oświatowej Kółek rolniczych: wglądanie w miejscowe czytelnie i biblioteczki, ułatwianie im za pośrednictwem Zarządu głównego zaopatrywania się w ogólnie i zawodowo kształcące książki i czasopisma. Zwracanie uwagi na inne ogniska, przyczyniające się do krzewienia między członkami Kółek oświaty i umoralnienia życia, mianowicie na gospody, teatr włościański i t. p.

6. Organizowanie wedle możliwości opieki prawnej dla Zarządów i członków Kółek rolniczych.

7. Dopomaganie Zarządowi głównemu w krzewieniu zawodowej wiedzy w głównych kierunkach działalności Towarzystwa wśród członków Kółek rolniczych, za pomocą wykładów, odczytów i specjalnych kursów. Współdziałanie w tym samym celu w urządzaniu wystaw rolniczych i przemysłowych.

8. Urządzanie Zgromadzeń powiatowych delegatów Kółek rolniczych i Zjazdów członków Kółek rolniczych (§§. 24—27 statutu).

9. Propagowanie wśród Kółek rolniczych zakładania i prowadzenia spółek oszczędności i pożyczek, spółek mleczarskich, hodowlanych, dla ubezpieczenia bydła, melioracyjnych i t. p., i spółek rolniczo-handlowych dla zbytu produktów rolniczych i wyrobów przemysłu rolnego i domowego.

10. W obrębie powiatu jednanie członków wspierających Towarzystwa. Staranie się o zasilenie funduszu powiatowego za pomocą przewidzianych w §. 8. statutu wkładek członków wspierających, subwencji, datków i zapisów, oraz za pomocą dochodów w inny sposób uzyskanych.

11. Udzielanie na polecenie Zarządu głównego dyplomów, medali, listów pochwalnych, wydawanych przez Zarząd główny, premii pieniężnych lub innego rodzaju nagród członkom Kółek rolniczych, którzy na urządzonych wystawach lub ulepszeniami w gospodarstwie zasłużyli sobie na odznaczenie. Przyznanie specjalnego uznania za wzorowe prowadzenie Kółka rolniczego.

12. Udawanie się do Władz w powiecie o pomoc i poparcie w działalności Kółek rolniczych. Utrzymywanie stosunków z istniejącymi w powiecie Towarzystwami rolniczymi i innymi Towarzystwami w obrębie powiatu, celem zyskania ich poparcia lub współdziałania. Pośredniczenie między Kółkami rolniczymi w obrębie powiatu a Zarządem głównym, wykonywanie jego poleceń i przedkładanie mu sprawozdań rocznych.

Art. 3. Czynności wyżej wyszczególnione spełnia delegat powiatowy w części sam, w części w spełnianiu tych czynności doznaje potrzebnej pomocy, wskazanej w niniejszej instrukcji.

Delegat powiatowy wizytuje w szczególności istniejące Kółka rolnicze i przykłada rękę do zawiązywania nowych Kółek rolniczych w powiecie w porozumieniu z Zarządem głównym, zwołuje Zgromadzenia powiatowe delegatów Kółek rolniczych i Zjazdy członków Kółek rolniczych w powiecie, zresztą wedle możliwości

podejmuje inne czynności, objęte art. 2 instrukcyi, i wydaje w tym celu potrzebne zarządzenia, wreszcie przedkłada Zarządowi głównemu sprawozdania z czynności w ciągu roku wykonanych w powiecie wśród Kółek rolniczych.

Art. 4. Na zasadach niniejszej instrukcyi współdziałają w czynnościach delegata powiatowego jego zastępca, mężowie zaufania, doradcy prawni i instruktor powiatowy, czy to na podstawie porozumienia na konferencyach, zwoływanych przez delegata powiatowego, czy też na podstawie jego zarządzenia.

Art. 5. Zastępca delegata powiatowego na żądanie tegoż delegata pomaga mu w czynnościach i wyręcza go w razie nieobecności.

Art. 6. Mężowie zaufania, przez delegata powiatowego ustanowieni, zajęci w przydzielonych sobie okręgach, propagują wśród ludności miejscowej zadania Kółek rolniczych, przyczyniają się do zakładania nowych Kółek rolniczych, w istniejących Kółkach rolniczych starają się o rozkrzewienie ich działalności, podejmują zresztą czynności w zakresie działania, wskazanym w §. 30. statutu, w porozumieniu z delegatem powiatowym i zdają mu sprawę z wykonanych czynności.

Art. 7. Instruktor powiatowy, ustanowiony wedle możności przez delegata powiatowego w porozumieniu z Zarządem głównym, prowadzi pod kierownictwem delegata powiatowego czynności biurowe i dokonuje systematycznej kontroli administracyjnej w Kółkach rolniczych w obrębie powiatu.

Instruktor powiatowy z początku przyjęty zostaje na próbę, a skoro okaże się uzdolniony do spełniania poruczonych mu czynności, delegat powiatowy zawrze z nim umowę, oznaczy jego wynagrodzenie i określi warunki wzajemnego stosunku. Przyjęcie instruktora powiatowego podlega zatwierdzeniu Zarządu głównego. Zarząd główny przyczynia się jednak do kosztów utrzymania instruktora. Instruktor powiatowy obowiązany jest z każdej kontroli, dokonanej w Kółkach rolniczych, sporządzić przepisany protokół wraz z dwoma odbitkami, w szczególności dla Zarządu miejscowego Kółka, dla Zarządu powiatowego i dla Zarządu głównego. Protokoły te służą za podstawę do założenia i prowadzenia księgi Kółek rolniczych w Zarządzie powiatowym. Założenie i prowadzenie tej księgi należy do obowiązku instruktora powiatowego.

Prócz tego instruktor powiatowy ma utrzymywać i prowadzić dziennik podawczy, terminarz spraw, przyjętych do załatwienia, wykaz członków wspierających, pozyskanych w powiecie, rachunki z funduszy uzyskanych przez delegata powiatowego, tudzież specjalne wykazy dostarczonych Kółkom rolniczym w powiecie książek, artykułów gospodarskich i t. p., potrzebnych wzorów i druków dla Zarządów Kółek rol., wreszcie do niego należy utrzymanie kopiału, potrzebnych druków, rekwizytów, tudzież aktów, a z nich ważnych dokumentów pod osobnem zamknięciem.

Art. 8. Czynności instruktora powiatowego może delegat powiatowy przydzielić mężom zaufania, skoro ci wykazą uzdolnienie do wykonywania czynności instruktora powiatowego w poruczonym im zakresie działania. Na tej podstawie delegat powiatowy w porozumieniu z Zarządem głównym ułoży się z mężami

zauwania o wykonanie wspomnianych czynności, ewentualnie oznaczy ich remunerację i określi warunki wzajemnego stosunku. Zarząd główny przyczynia się do kosztów utrzymania mężów zaufania, stale zajętych czy to w czynnościach biurowych, czy też przy kontroli administracyjnej Kółek rolniczych (art. 7.).

Art. 9. Dla celów opieki prawnej pozyskani przez delegata powiatowego doradcy prawni mają udzielać Zarządowi i członkom Kółek rolniczych porady i pomocy w sprawach sądowych, skarbowych i administracyjnych.

Organizację opieki prawnej w miejscowościach siedziby Sądów powiatowych prowadzą pod względem administracyjnym mężowie zaufania, w tym celu ustanowieni, i utrzymują rejestr spraw opieki prawnej, zgłoszonych i załatwionych.

Zgłaszający się o opiekę prawną powinni wykazać się legitymacją, iż należą do organizacji Towarzystwa. Porada i pomoc prawna udzielana będzie już to bezpłatnie, już to za skromnym wynagrodzeniem, zwykle co tydzień w dniu i godzinach, oznaczonych i podanych do wiadomości Kółek rolniczych.

Art. 10. W działalności Kółek rolniczych, wymagającej czynników zawodowo wykształconych, w pierwszym rzędzie urzędników biura Zarządu głównego, udaje się delegat powiatowy o tę pomoc do Zarządu głównego, szczególnie, gdy zachodzi potrzeba fachowego zbadania urządzeń Kółek rolniczych, dokonania przepisanej zawodowej kontroli i zresztą podjęcia sprawy organizacyjnej. Nadto odnosi się delegat powiatowy w sprawach Kółek rolniczych do Zarządu głównego o pośrednictwo wobec Władz krajowych.

Zarząd główny udziela delegatowi powiatowemu wzorów i druków potrzebnych dla Zarządów Kółek rolniczych w powiecie.

Art. 11. Dla ułatwienia czynności w zakresie działania delegata powiatowego ma być uzyskany potrzebny lokal w mieście powiatowym.

Tak na pieczęci, jak i w pismach, wychodzących od delegata powiatowego, ma być zastosowany napis: „Delegat powiatowy Zarządu głównego Towarzystwa Kółek rolniczych na powiat.....“

Art. 12. Ogłoszenia, pochodzące od delegata powiatowego, zamieszczane będą w „Przewodniku Kółek rolniczych“.

Art. 13. Zmiana w osobie delegata powiatowego może nastąpić za uchwałą Zarządu głównego. Zmiana ta nastąpić ma, gdyby delegat powiatowy zaniedbywał poruczonych mu czynności lub działał wbrew postanowieniom statutu i niniejszej instrukcji.

Art. 14. Porządek w poszczególnych czynnościach, objętych niniejszą instrukcją, z zastosowaniem do miejscowych stosunków określa delegat powiatowy i podaje do wiadomości Zarządu głównego.

Art. 15. Uzupełnienie lub zmiana niniejszej instrukcji może nastąpić za uchwałą Zarządu głównego.

Normy zasadnicze regulaminu Związku powiatowego Kółek rolniczych.

Art. 1.

Kółka rolnicze powiatu ,
należą na mocy §. 21. statutu Towarzystwa do
Związku powiatowego z siedzibą w

Na czele Związku powiatowego stoi Zarząd po-
wiatowy.

Zarząd powiatowy kieruje Związkiem powiato-
wym wedle postanowień statutu i niniejszego regu-
laminu pod przewodnictwem prezesa, a przy udziale
organów wykonawczych własnych i w miarę po-
trzeby Zarządu głównego.

Art. 2.

Do zakresu czynności Zarządu powiatowego
należy :

1. W działalności organizacyjnej Kółek rolniczych :
zawiazywanie nowych Kółek, kontrolowanie urządzeń
i czynności w istniejących Kółkach, w miarę po-
trzeby wprowadzanie w nich nowego porządku lub
ulepszeń, w razie zastoju w działalności Kółka zre-
organizowanie miejscowego Zarządu, w razie wyni-
kłego sporu w Kółku staranie się o załagodzenie
sporu, lub nakłonienie stron spornych do załatwienia
sprawy spornej w sądzie polubownym (§. 44 sta-
tutu), w razie sprawdzenia istotnych wykroczeń prze-
ciw statutowi i celom Towarzystwa, lub komple-
tnego zaniku w działalności członków i Zarządu
Kółka rozwiązanie Kółka.

2. W działalności rolniczej Kółek rolniczych :
ułożenie szczegółowego programu działalności rolni-
czej, zastosowanie do miejscowych stosunków, roz-
powszechnianie potrzebnych wiadomości zawodowych
wśród członków, zachęcanie ich do wprowadzenia
pożądanych nowszych urządzeń i ulepszeń, które
zastosowane tak w głównem gospodarstwie rol-
nem jak w ubocznych zajęciach gospodarskich,
przysporzyć mogą zwiększenie dochodów, organizo-
wanie wycieczek w celu zwiedzenia gospodarstw
mniejszych i większych posiadłości i następnie wspólne
ocenie zwiedzonych gospodarstw, zalecenie człon-

kom Kółek zaopatrywania się w doborowe nasiona, nawozy sztuczne, maszyny i narzędzia rolnicze i w inne potrzebne artykuły gospodarskie, przyjmowanie na te artykuły zamówień z Kółek i załatwianie wniesionych zgłoszeń, w pierwszym rzędzie za pośrednictwem Zarządu głównego.

3. W działalności handlowej Kółek rolniczych: zwracanie uwagi na zastosowanie w Kółkach przepisów instrukcji Towarzystwa (§. 13. statutu) przy zakładaniu i prowadzeniu sklepów lub specjalnych przedsiębiorstw handlowych i przemysłowych, propagowanie zasady podziału zysku wedle ilości skutecznego zakupu, wykonywanie kontroli w przedsiębiorstwach Kółek przez instruktora powiatowego lub delegowanych do tych czynności członków Zarządu powiatowego, a w razie potrzeby udawanie się do Zarządu głównego o delegowanie lustratora handlowego, przy wzroście przedsiębiorstw handlowych i przemysłowych w powiecie, zachęcanie Kółek do utworzenia składnic towarowych lub też do zbiorowego sprowadzania towarów hurtownie w inny sposób wedle fachowych wskazówek, uzyskanych od Zarządu głównego.

4. Propagowanie w Kółkach ubezpieczenia się członków od szkód pożaru i zastosowania ubezpieczeń i w innych wypadkach (§. 2. lit. i, statutu), zalecanie do pokrywania domów mieszkalnych członków i ich budynków gospodarskich ogniotrwałego materiału, zakładanie w porozumieniu z Zarządem głównym ochotniczych staży pożarnych Kółek rolniczych, urządzenie z Zarządem głównym powiatowych kursów pożarnictwa, popisów strażackich i lustrowanie ochotniczych straży pożarnych.

5. W działalności oświatowej Kółek rolniczych: wglądanie w miejscowe czytelnie i biblioteczki, ułatwianie im zaopatrzenia się w ogólnie i zawodowo kształcące książki i czasopisma, udzielanie Kółkom przy pomocy Zarządu głównego potrzebnych wskazówek i objaśniających podręczników dla wykładów i odczytów na zwyczajnych zebraniach członków. Zwracanie uwagi na inne ogniska, przyczyniające się do krzewienia między członkami Kółek oświaty i umoralnienia życia, mianowicie na gospody, teatr włościański itp.

6. Urządzenie i prowadzenie przy Zarządzie powiatowym wedle możliwości biura opieki prawnej dla Zarządów i członków Kółek rolniczych.

7. Porozumiewanie się z Zarządem głównym i współdziałanie w krzewieniu zawodowej wiedzy w głównych kierunkach działalności Towarzystwa wśród członków Kółek rolniczych za pomocą wykładów, odczytów i specjalnych kursów. Dążenie do tego celu również za pomocą wystaw rolniczych i przemysłowych,

8. Urządzanie Zgromadzeń powiatowych delegatów Kółek rolniczych i Zjazdów członków Kółek rolniczych, stosownie do §§. 24—27. statutu.

9. Propagowanie wśród Kółek rolniczych zakładania i prowadzenia spółek oszczędności i pożyczek, spółek mleczarskich, hodowlanych, dla ubezpieczenia bydła, melioracyjnych i t. p., i spółek rolniczo-handlowych dla zbytu produktów rolniczych i wyrobów przemysłu rolnego i domowego.

10. W obrębie Związku powiatowego jednanie członków wspierających Towarzystwa. Staranie się o zasilenie funduszu powiatowego za pomocą przewidzianych w §. 8. statutu wkładek członków wspierających, subwencji, datków i zapisów, oraz za pomocą dochodów uzyskanych z własnych przedsiębiorstw.

11. Udzielanie czy to od siebie, czy też na polecenie Zarządu głównego dyplomów, medali, listów pochwalnych, wydawanych przez Zarząd główny, premii pieniężnych lub innego rodzaju nagród członkom Kółek rolniczych, którzy na urządzonych wystawach lub ulepszeniami w gospodarstwie zasłużyli sobie na odznaczenie. Przyznawanie specjalnego uznania za wzorowe prowadzenie Kółka rolniczego.

12. Zastępowanie interesów Kółek rolniczych wobec Władz w obrębie powiatu, udawanie się do nich o pomoc i poparcie w działalności Kółek. Udawanie się w sprawach Kółek do Zarządu głównego o pośrednictwo wobec Władz krajowych. Utrzymywanie stosunków z istniejącymi w powiecie Towarzystwami rolniczymi i innymi Towarzystwami w obrębie Związku powiatowego celem uzyskania ich poparcia lub współdziałania. Pośredniczenie między Kółkami rolniczymi w obrębie Związku powiatowego a Zarządem głównym, wykonywanie jego poleceń i przedkładanie mu sprawozdań rocznych z działalności Związku powiatowego.

Art. 3.

Zarząd powiatowy załatwia swe czynności na posiedzeniach i przez swe biuro, wedle zasad niniejszego regulaminu.

Art. 4.

Posiedzenia Zarządu powiatowego (w myśl §. 28. statutu zwołane) odbywają się zwykle co kwartał, a w razie potrzeby i częściej, przy udziale przewodniczącego i przynajmniej $\frac{1}{3}$ części członków Zarządu powiatowego. W posiedzeniach Zarządu powiatowego mogą uczestniczyć z głosem doradczym inne osoby przez przewodniczącego zaproszone, w pierwszym rzędzie mężowie zaufania. Zarząd główny ma prawo wysłać swego reprezentanta na posiedzenie Zarządu powiatowego.

Pod obrady przychodzą sprawy, objęte porządkiem dziennym. Wnioski samoistne, postawione dopiero na posiedzeniu, będą wzięte pod obrady, jeżeli większość członków Zarządu powiatowego uzna je za pilne, w przeciwnym razie przeniesione zostaną na następne posiedzenie.

Obradami Zarządu powiatowego kieruje przewodniczący udziela głosu i wzywa do porządku lub głos odbiera, ustala wnioski, zarządza głosowanie i stwierdza jego wynik. W razie równości głosów przewodniczący rozstrzyga, przy wyborach głosuje. Uchwały zapadają bezwzględną większością głosów.

Z każdego posiedzenia ma być spisany protokół, w protokole tym należy wymienić przewodniczącego i uczestników posiedzenia, podać przedmioty obrad i referentów, nadto zamieścić zapadłe uchwały w całej osnowie. Spisany protokół, po odczytaniu i przyjęciu na następnem posiedzeniu, podpisują przewodniczący i sekretarz.

Art. 5.

Biuro powiatowe składa się z prezesa, wiceprezesa, sekretarza, skarbnika i instruktora powiatowego. Biuro powiatowe załatwia uchwały Zarządu powiatowego oraz wszelkie sprawy bieżące w zakresie działania Zarządu powiatowego. Biuro powiatowe jest zarazem biurem informacyjnym dla Kółek rolniczych w powiecie. Zarządy oraz i członkowie Kółek, którzy wykażą się legitymacją należni do organizacji Towarzystwa, mają prawo zgła-

szać się o potrzebne informacje do biura powiatowego. Informacji tych udzielać będzie biuro powiatowe każdego tygodnia w dniach i godzinach, oznaczonych i podanych do wiadomości Kółek rolniczych.

Art. 6.

Prezes zastępuje Związek powiatowy na zewnątrz, przewodniczy na zebraniach Zarządu powiatowego, na Zgromadzeniach powiatowych delegatów Kółek rolniczych i na Zjazdach członków Kółek rolniczych w obrębie powiatu, w myśl statutu zwołanych, kieruje czynnościami Zarządu powiatowego, wydaje potrzebne zarządzenia i współdziała stosownie do statutu i niniejszego regulaminu.

Prezesa na jego żądanie, lub w razie nieobecności zastępuje wiceprezes. W razie jednoczesnej nieobecności obu zarządza zastępstwo prezes, względnie Zarząd powiatowy na posiedzeniu, w tym celu przez sekretarza zwołanem.

Art. 7.

Sekretarz w porozumieniu z prezesem przygotowuje sprawy na posiedzenie Zarządu powiatowego, załatwia bieżące korespondencje, udziela informacji zgłaszającym się do biura powiatowego, kieruje biurem i jest za jego czynności odpowiedzialny.

Za wykonywanie czynności biurowych może Zarząd powiatowy przyznać sekretarzowi stosowną renumerację.

Art. 8.

Skarbnik utrzymuje kasę Zarządu powiatowego. Czynności skarbnika powierzyć może Zarząd powiatowy sekretarzowi, pod kontrolą prezesa i skarbnika. Prowadzący kasę utrzymuje dziennik kasowy co do wszystkich dochodów i wydatków, zaopatrzonych w należyte dowody.

Art. 9.

Biuro powiatowe utrzymuje i prowadzi następujące księgi i wykazy: *a)* dziennik podawczy, w którym mają być zapisywane wniesione pisma do Zarządu powiatowego, jak również przypomnienia z urzędu, z podaniem liczby bieżącej i daty wniesionej sprawy, tudzież z zaznaczeniem treści i czasu załatwienia; *b)* księgę protokołów z posiedzeń Za-

rzędu powiatowego (art. 4.); c) terminarz spraw, na posiedzeniach Zarządu powiatowego uchwalonych i przez biuro powiatowe przyjętych do załatwienia; d) wykaz członków wspierających, pozyskanych przez Zarząd powiatowy; e) specjalne wykazy dostarczonych Kółkom rolniczym w powiecie książek, artykułów gospodarskich itp., potrzebnych wzorów i druków dla miejscowych Zarządów. Do biura powiatowego należy utrzymanie kopiału, potrzebnych druków, rekwizytów tudzież aktów Zarządu powiatowego, a z nich ważniejszych aktów i dokumentów pod osobnem zamknięciem.

Art. 10.

Instruktor powiatowy, ustanowiony przez Zarząd powiatowy w porozumieniu z Zarządem głównym, przeprowadza systematyczną kontrolę administracyjną we wszystkich Kółkach rolniczych, należących do Związku powiatowego i pracuje w biurze.

Instruktor powiatowy z początku przyjęty zostaje na próbę, a skoro okaże się uzdolniony do spełniania poruczonych mu czynności, Zarząd powiatowy zawrze z nim umowę, oznaczy jego wynagrodzenie i określi warunki wzajemnego stosunku. Przyjęcie instruktora powiatowego podlega zatwierdzeniu Zarządu głównego. Zarząd główny jednak przyczynia się do kosztów utrzymania instruktora.

Instruktor powiatowy obowiązany jest z każdej kontroli, dokonanej w Kółkach rolniczych sporządzić przepisany protokół wraz z dwoma odbitkami, w szczególności dla Zarządu miejscowego Kółka, dla Zarządu powiatowego i dla Zarządu głównego. Protokoły te służą za podstawę do założenia i prowadzenia księgi Kółek rolniczych w Zarządzie powiatowym. Założenie i prowadzenie tej księgi należy do obowiązku instruktora powiatowego.

Art. 11.

Czynności instruktora powiatowego może Zarząd powiatowy powierzyć sekretarzowi, skoro tenże, wykazawszy uzdolnienie do wykonywania czynności instruktora powiatowego, zobowiąże się spełniać połączone czynności sekretarza i instruktora powiatowego przy stosownej pomocy biurowej. Na tej podstawie Zarząd powiatowy w porozumieniu z Zarządem głównym zawrze umowę z sekretarzem,

óznaczy jego remuneracyę i określi warunki wzajemnego stosunku.

Art. 12.

Mężowie zaufania, przez Zarząd powiatowy ustanowieni, pomocnymi są w czynnościach Zarządu powiatowego w zakresie działania, wskazanym w §. 30. statutu. Mężowie zaufania pozostają w stosunku z biurem powiatowem.

Art. 13.

Przy Zarządzie powiatowym ma być wedle możności urządzone biuro opieki prawnej. Zadaniem jego udzielać zawodowej porady i pomocy prawnej w sprawach sądowych, skarbowych i administracyjnych Zarządom i członkom Kółek rolniczych. Zgłaszający się do biura opieki prawnej, powinni wykazać się legitymacyą, iż należą do organizacji Towarzystwa. Porady i pomocy prawnej udzielają już to bezpłatnie, już to za wynagrodzeniem, oznaczonem przez Zarząd powiatowy, pozyskani prawnicy, zawodowo wykształceni, zwykle co tydzień, w dniu i godzinach, oznaczonych i podanych do wiadomości Kółek rolniczych.

Sekretarz, lub inny referent Zarządu powiatowego, prowadzi rejestr spraw, zgłoszonych i załatwionych przez biuro opieki prawnej.

Na tych zasadach może Zarząd powiatowy urządzić oddział biura opieki prawnej w innych miejscowościach, w siedzibie sądów powiatowych.

Art. 14.

W działalności Kółek rolniczych, wymagającej pomocy czynników zawodowo wykształconych, w pierwszym rzędzie urzędników biura Zarządu głównego, udaje się Zarząd powiatowy o tę pomoc do Zarządu głównego, szczególnie, gdy zachodzi potrzeba fachowego zbadania urządzeń Kółek rolniczych, dokonania przepisanej zawodowej kontroli i zresztą podjęcia ważnej sprawy organizacyjnej.

Art. 15.

Zarząd powiatowy ma się postarać o odpowiednie lokale dla odbywania swych posiedzeń i dla wykonywania czynności przez biuro powiatowe i biuro opieki prawnej.

Tak na pieczęci jak i w pismach Zarządu powiatowego, zastosowany będzie napis (z podaniem na wstępie nazwy powiatu) „ „Związek powiatowy Kółek rolniczych“. Wszelkie pisma Zarządu powiatowego, wychodzące na zewnątrz, podpisują prezes i sekretarz, w specjalnej sprawie jej referent, przy wyciśnięciu wspomnianej pieczęci.

Ogłoszenia, pochodzące od Zarządu powiatowego, zamieszczane będą w „Przewodniku Kółek rolniczych“.

Art. 16.

Zarząd powiatowy urządza przez przeciąg trzech lat, licząc od wyboru dokonanego na Zgromadzeniu powiatowym (§. 26 statutu).

Członkowie Zarządu powiatowego w ciągu swego urzędowania mają brać udział w tegoż posiedzeniach i wykonywać poruczone im czynności. Członka pochodzącego z wyboru, uchylającego się bez usprawiedliwienia od tych obowiązków, Zarząd powiatowy powinien zaważać do pełnienia czynności lub też do zrezygnowania.

Z upływem okresu wyborczego mają być dokonane nowe wybory Zarządu powiatowego. Gdyby Zarząd powiatowy nie przystąpił do nowych wyborów w obowiązującym terminie, przeprowadza je Zarząd główny. Nadto nowe wybory Zarządu powiatowego ma Zarząd główny przeprowadzić, nawet przed upływem okresu wyborczego, w wypadkach wskazanych w §. 34. statutu.

Art. 17.

Porządek w poszczególnych czynnościach Zarządu powiatowego i układ wewnętrznej administracji, z zastosowaniem się do miejscowych stosunków, określa Zarząd powiatowy i podaje do wiadomości Zarządu głównego.

Art. 18.

Niniejszy regulamin i dalsze jego uzupełnienie lub zmiana podlega zatwierdzeniu Zarządu głównego.

Regulamin czynności

instruktorów powiatowych Towarzystwa Kółek rolniczych.

Nad działalnością poszczególnych Kółek rolniczych, podlegających wspólnemu statutowi Towarzystwa, czuwają lustratorowie powiatowi, którzy spełniają swe czynności na mocy otrzymanego upoważnienia, wedle przepisów zawartych w niniejszym regulaminie, tudzież z uwzględnieniem formularza protokołu lustracyi i wskazówek do niego wydanych.

Art. 1.

Lustratorami powiatowymi są z reguły instruktorowie powiatowi, ustanowieni przez Zarządy powiatowe, względnie przez Delegacye powiatowe, w porozumieniu z Zarządem głównym; zresztą inne także osoby przez Zarządy powiatowe, Delegacye powiatowe, lub w ich zastępstwie przez Zarząd główny, do tego upoważnione.

Art. 2.

Każdy lustrator powiatowy winien mieć pod ręką statut Towarzystwa, i wczytywać się w niego, tudzież w wydane przez Zarząd główny na mocy tegoż statutu przepisy wykonawcze, regulaminy czynności i instrukcyje Towarzystwa. Winien również mieć wgląd w „Przewodnik Kółek rolniczych“ i w inne wydawnictwa Towarzystwa, zaznajamiające z bieżącym ruchem działalności Towarzystwa.

Znajomość statutu, specjalnych regulaminów i instrukcyi, znajomość bieżącej działalności, podanej w „Przewodniku Kółek rolniczych“ i w innych wydawnictwach Towarzystwa, ułatwia lustratorowi powiatowemu należyte spełnienie czynności lustracyjnej.

Art. 3.

Zadaniem lustratora powiatowego jest, w Kółku rolniczym przydzielonem sobie do lustracyi, naocznie rozpoznać na miejscu i ocenić działalność tegoż Kółka rolniczego, w szczególności co do współdzia-

łania członków w Ogólnych zebraniach Kółka rolniczego i innych zebraniach Towarzystwa i co do wykonywania czynności należących do zakresu Zarządu i innych organów Kółka rolniczego, następnie wglądać w urządzenia, w administrację i ksiązkowość Kółka rolniczego.

Na podstawie tego osobistego przeglądu działalności Kółka rolniczego, ma lustrator powiatowy na posiedzeniu Zarządu i na Ogólnym zebraniu Kółka rolniczego poczynić swoje spostrzeżenia. Spostrzeżenia te zarazem winne być wiernie i zgodnie ze sprawdzonym stanem rzeczy zaznaczone w protokole lustracyjnym i dawać wyraźne odpowiedzi na pytania postawione w tymże protokole.

Lustrator powiatowy obowiązany jest, w razie sprawdzenia usterek, wadliwości i niedomagań w działalności Kółka rolniczego i w tegoż zarządzie, zwrócić na nie baczną uwagę i dokładnie je przedstawić na posiedzeniu Zarządu Kółka rolniczego i na Ogólnym zebraniu Kółka rolniczego.

Poczynione przez lustratora powiatowego uwagi i wytknienia, informacje, rady i wskazówki, mają być przedmiotem wspólnych obrad, stosownie do rodzaju i ważności sprawy na posiedzeniu Zarządu Kółka rolniczego, albo na Ogólnym zebraniu Kółka rolniczego.

W wyniku tych obrad powzięte uchwały mają być w miarę potrzeby i możliwości zaraz wprowadzone w wykonanie, lub też ma być wyznaczony termin do ich wykonania.

Powzięte uchwały i wydane zarządzenia winny być z całą ścisłością zamieszczone w ustępie XI. protokołu lustracyjnego.

Art. 4.

O przybyciu do Kółka rolniczego zawiadamia w zasadzie lustrator powiatowy Zarząd Kółka rolniczego najpóźniej na trzy dni naprzód i naznacza czas do zwołania Ogólnego zebrania Kółka rolniczego.

Art. 5.

Lustrator powiatowy winien zaznajomić się należycie ze stosunkami miejscowymi w siedzibie Kółka rolniczego, a w szczególności z warunkami organizacji Kółka rolniczego i zapoznać się z osobami szczególnie czynnymi w Kółku rolniczem, a nawet poza niem działającymi.

Art. 6.

Przybywszy do Kółka rolniczego, lustrator powiatowy legitymuje się w Zarządzie Kółka rolniczego upoważnieniem otrzymanem do wykonywania lustracyi. Upoważnienie to uprawnia go do żądania od Zarządu Kółka rolniczego stałego uczestnictwa podczas lustracyi i odpowiedniego współdziałania Ogólnego Zebrania i Zarządu Kółka rolniczego, jak również wglądu we wszelkie urządzenia, akta i rachunki Kółka rolniczego.

W razie sporu wynikłego w Kółku rolniczem, winien lustrator powiatowy starać się o załagodzenie sporu, lub o nakłonienie stron spornych do załatwienia sprawy spornej w sądzie polubownym w myśl § 47. statutu.

W razie sprawdzenia istotnych wykroczeń przeciw statutowi i celom Towarzystwa, lub kompletnego zaniku działalności członków i Zarządu Kółka rolniczego, ma lustrator powiatowy przedstawić uzasadniony wniosek na rozwiązanie Zarządu Kółka rolniczego, ewentualnie na rozwiązanie Kółka rolniczego.

Art. 7.

Lustrator powiatowy, który po raz pierwszy przybywa do Kółka rolniczego, winien w swej czynności lustracyjnej objąć wszelkie sprawy wskazane w protokole lustracyjnym i wedle możliwości dać odpowiedzi na postawione w tymże protokole pytania.

Przy następnych lustracyach wolno lustratorowi powiatowemu powołać się na odpowiedzi zamieszczone w poprzednich protokołach, o ile co do poszczególnych spraw nie zaszła żadna zmiana.

Art. 8.

W sprawozdaniu z każdej lustracyi trzymać się należy w odpowiedziach porządku wskazanego w protokole lustracyjnym i zastosować się do osobnych szczegółowych wskazówek, dających wytyczne przy wykonywaniu czynności lustracyjnej.

Art. 9.

Lustrator powiatowy ma prowadzić raptularz, czyli dziennik czynności, i w nim uwidocznić czas zajęcia podczas lustracyi.

Art. 10.

Sprawozdanie z każdej lustracyi obejmować ma protokół lustracyjny, sporządzony podczas czynności lustracyjnej, wraz z załącznikami

wskazanymi w tymże protokole, ewentualnie osobiste uwagi i wnioski dla Zarządu powiatowego, względnie Delegacji powiatowej, i dla Zarządu głównego.

W szczególności przy sprawozdaniu z lustracji handlowej sklepu, baczyć należy, że lustracja handlowa sklepu ma być przeprowadzona ściśle podług instrukcyi przepisanej przez Zarząd główny dla lustratorów Zarządu głównego, a protokół lustracji handlowej ma być spisany na formularzu wydanym przez Zarząd główny. Takie lustracje handlowe muszą być starannie i dokładnie wykonane; dlatego mogą być przeprowadzane przez tych tylko lustratorów powiatowych, którzy będą przez Zarząd główny do tego osobno umocowani. Gdyby w sklepie były rażące nieporządki i większe trudności w przeprowadzeniu lustracji handlowej, należy zaraz zawiadomić o tem Zarząd główny.

W każdym razie lustrator powiatowy, bez względu na to, czy ma osobne upoważnienie do przeprowadzenia lustracji handlowej, czy nie, ma się zastosować tak do przepisów regulaminu, jakoteż do wskazówek objaśniających sporządzenie protokołu lustracyjnego.

Art. 11.

Jest obowiązkiem lustratora powiatowego sporządzić zaraz po przeprowadzeniu czynności lustracyjnych protokół lustracyjny w trzech odbitkach, z których jeden egzemplarz zostanie w Zarządzie Kółka rolniczego, drugi będzie przedłożony Zarządowi powiatowemu, względnie Delegacji powiatowej, a trzeci będzie odesłany do Zarządu głównego.

To samo odnosi się do protokołu lustracji handlowej, przedsiębranej przez lustratora powiatowego z mocy osobnego upoważnienia.

Art. 12.

Lustrator powiatowy, o ile jest stałym instruktorem powiatowym przy Zarządzie powiatowym Kółek rolniczych, obowiązany jest prowadzić księgę Kółek rolniczych dającą przegląd organizacji i działalności każdego Kółka rolniczego w odnośnym powiecie. Księga Kółek rolniczych ma być uzupełnianą z istotnych danych zawartych w protokołach lustracyjnych.

WSKAZÓWKI

dla lustratorów powiatowych Towarzystwa Kółek rolniczych przy sporządzaniu protokołów z lustracyi dokonanych w Kółkach rolniczych.

Lustrator powiatowy ma, zgodnie z obowiązującym go regulaminem czynności po lustracyi dokonanej w Kółku rolniczym, w szczególności po rozpoznaniu istotnego stanu rzeczy co do tegoż organizacji i działalności zastosować się przy sporządzeniu protokołu z lustracyi do następujących wytycznych wskazówek.

§ 1.

Odpowiedzi, na pytania postawione w protokole lustracyjnym pod I do IX włącznie, mają być zamieszczone w protokole lustracyjnym w podanym porządku i mają zawierać stwierdzenie tego, co lustrator powiatowy sprawdził podczas lustracyi.

Przytem przewiduje się dopełnienie odpowiedzi powołaniem się na zarządzenia dokonane podczas lustracyi i przyjęte na Ogólnem zebraniu Kółka rolniczego, względnie na posiedzeniu Zarządu Kółka rolniczego. To powołanie się na owe zarządzenia ma nastąpić w słowach: „Obacz pod XI“, a same owe zarządzenia mają być z całą ścisłością podane w protokole lustracyjnym, osobno, w odpowiedziach pod XI, z przytoczeniem liczb porządkowych z odnośnych pytań protokołu lustracyjnego.

Lustrator powiatowy w razie sprawdzenia podczas lustracyi usterek, wadliwości i niedomagań w kwestyach poruszonych w poszczególnych pytaniach protokołu lustracyjnego, powinien udzielić w Kółku rolniczym stosownych rad i pouczeń, dążyć do wprowadzenia zaleconej podczas lustracyi poprawy i ulepszeń w Kółku rolniczym i zaznaczyć to wyraźnie w protokole lustracyjnym pod XI.

§ 2.

Do I. „Wiadomości ogólne wstępne co do Kółka rolniczego“.

- Do 6.* W braku odpowiedniego zarządzenia ma lustrator powiatowy zażądać, aby temu stało się bezzwłocznie zadość.
- Do 7.* W razie uzyskania zbiorowego poparcia n. p. od Rady gminnej, lub innej instytucji przytoczonej w punktach od *a* do *e*, należy to wyraźnie zaznaczyć.

§ 3.

Do II. „Wiadomości co do wspólnej organizacji Kółka rolniczego.“

- Do 6.* Na wypadek, gdyby upłynął trzechletni okres wyborczy (§. 15 ust. 2 statutu), gdyby ubył który z wybranych do Zarządu Kółka rolniczego, lub gdyby istniejący Zarząd okazał się czy to całkiem nieudolny, czy też bezczynny, powinien lustrator powiatowy zażądać bezzwłocznego dokonania nowych, lub uzupełniających wyborów przez Ogólne zebranie Kółka rolniczego.

W wypadkach zaś wskazanych w końcowym ustępie Art. 7 regulaminu dla lustratorów powiatowych, ma lustrator powiatowy przedstawić Zarządowi powiatowemu, względnie Zarządowi głównemu, uzasadniony wniosek na rozwiązanie Zarządu Kółka rolniczego ewentualnie na rozwiązanie Kółka rolniczego.

- Do 9.* Co do dopełnienia wyboru członków kooptowanych należy zastosować się do wskazówek, jak wyżej do 6.
- Do 10.* Należy podjąć podczas lustracji dokonanie przez Ogólne zebranie Kółka rolniczego wyboru komisji rewizyjnej i uwidocznienie dokonany wybór w protokole lustracyjnym pod XI.
- Do 11—21.* W razie ujemnych wyników lustracji ma lustrator powiatowy zwrócić szczególniejszą uwagę na uregulowanie sprawy przez Zarząd Kółka rolniczego, względnie przez Ogólne zebranie Kółka rolniczego.
- Do 22—23.* Lokal na zebrania Kółka rolniczego musi być uzyskany. Gdyby brak tegoż sprawdził lustrator powiatowy, powinien podczas lustracji spowodować odpowiednie zarządzenie, choćby na razie tylko prowizoryczne, co do uzyskania tegoż lokalu.

Do 24. Należy sprawdzić hipoteczne zabezpieczenie własności nieruchomości Kółka rolniczego i podać w protokole lustracyjnym istotne dane z odnośnego dokumentu, z rezolucyi sądowej i t. p.

W braku takiego prawnego zabezpieczenia, ma lustrator powiatowy zażądać stanowczej uchwały Kółka rolniczego celem odpowiedniego uregulowania sprawy przez Zarząd Kółka rolniczego w terminie oznaczonym.

Do 25—28. W razie sprawdzonych braków, lustrator powiatowy wyznaczy termin do ich usunięcia, w szczególności w razie sprawdzenia braku pieczęci Kółka rolniczego, lustrator powiatowy ma ułatwić bezwzględnie tejsze uzyskanie, czy to przez Zarząd powiatowy, czy też przez Zarząd główny.

Do 29—37. Lustrator powiatowy powinien z możliwą dokładnością wglądać w ksiązkowość Kółka rolniczego i podać poszczególnie, jak i przez kogo jest prowadzona. W razie dostrzeżonych niedostatków ma lustrator powiatowy udzielić odpowiednich informacji, celem dokonania należytej poprawy, ewentualnie celem założenia przepisanej ksiązkowości przez Zarząd Kółka rolniczego, w terminie, jaki mu będzie naznaczony.

§ 4.

Do III. „Oświatowa działalność Kółka rolniczego“.

Do 1—12. Lustrator powiatowy, dając odpowiedzi na poszczególne pytania, powinien w razie dostrzeżonych niedostatków zalecić wprowadzenie brakujących urządzeń, w pierwszym rzędzie oświatowych, i zasilenie czytelni miejscowej, czyto własnej Kółka rolniczego, czy też za wiedzą Kółka rolniczego urządzonej przez inne stowarzyszenie, potrzebnymi czasopismami i książkami. Lustrator powiatowy powinien również zachęcić do wprowadzenia specjalnych innych urządzeń, wiążących się z oświatową działalnością Kółka rolniczego, ewentualnie przy odpowiednim udziale innych stowarzyszeń.

§ 5.

Do IV. „Rolnicza działalność Kółka rolniczego“.

Do 1 i 2. W razie otrzymania, przy lustracyi, niezadawalniającej odpowiedzi na odnośne pytania w protokole lustracyjnym, powinien

lustrator powiatowy na Ogólnem zebraniu Kółka rolniczego wykazać znaczne korzyści zbiorowego zamawiania artykułów gospodarskich za pośrednictwem organizacji Towarzystwa Kółek rolniczych i przeciwstawić znaczne straty przy zamówieniach tych artykułów przez ludność małorolną na własną rękę u podejrzanych pośredników i handlarzy, narzucających zwykle lichy towar pod złudnie dogodnymi warunkami. W wyniku tego lustrator powiatowy ma zachęcić do zamówień, podanych w Przewodniku Kółek rolniczych.

Do 3—29. Rozróżnić tu należy, czy lustrator powiatowy ma w odnośnych sprawach zawodowe wykształcenie, czy nie.

W pierwszym wypadku powinien lustrator powiatowy poczynić przy lustracji odpowiednie spostrzeżenia i udzielić potrzebnych rad i pouczeń i zaznaczyć je w protokole lustracyjnym pod XI.

W drugim zaś wypadku lustrator powiatowy ma oprzeć swe odpowiedzi na otrzymanych w miejscu informacjach z podaniem, od kogo pochodzą.

Do 30 i 31. Zaznaczyć należy w protokole lustracyjnym, od kogo i w jakim względzie doznało Kółko rolnicze poparcia i na jakie poparcie nadal może liczyć.

§ 6.

Do V. „Handlowo-przemysłowa działalność Kółka rolniczego“.

Do 1—49. Lustrator powiatowy, rozpatrując działalność handlową Kółka rolniczego, powinien przede wszystkim baczną zwrócić uwagę na wykonanie przez Kółko rolnicze przepisów wydanych w myśl § 13 statutu i w szczególności na zastosowanie obowiązującej instrukcji dla przedsiębiorstw handlowych (sklepów Kółek rolniczych). — O ile odpowiedzi na postawione pytania okażą ujemny wynik, rady i pouczenia lustratora powiatowego mają mieć oparcie na wspomnianych przepisach, tudzież na specjalnych zarządzeniach, pochodzących od Zarządu głównego, a objętych w Przewodniku Kółek rolniczych.

Niezależnie od tego lustrator powiatowy umocowany przez Zarząd główny, po myśli Art. 10 regulaminu dla lustratorów powiatowych, do zawodowej lustracji handlowej, powinien też dokładnie dokonać na osobnym formularzu przez Zarząd główny wydanym.

Do 50—54. Co do specjalnych przedsiębiorstw handlowych i przemysłowych należy postąpić analogicznie w myśl powyższych wskazówek.

§ 7.

Do VI. „Asekuracyjna działalność Kółka rolniczego“.

Do 1—4. Odpowiedzi na pytania opierać się mają na sprawdzonym stanie rzeczy. W miarę potrzeby lustrator powiatowy ma udzielić stosownych rad i wyjaśnień.

Do 5—30. Podczas lustracji mają być uwzględnione wskazówki przez Zarząd główny wydane dla ochotniczych straży pożarnych, tak co do odpowiedzi na pytania, jak i co do ewentualnych rad i pouczeń lustratora powiatowego.

Niezależnie od tego Zarząd główny dokonuje zawodowej lustracji w ochotniczych strażach pożarnych, czy to z własnego zarządzenia, czy też upoważniając do tego uzdolnionych instruktorów powiatowych przy Zarządach powiatowych, którzy dokonują tej zawodowej lustracji na osobnym formularzu dla tejże zawodowej lustracji przez Zarząd główny wydanym.

§ 8.

Do VII. „Udział Kółka rolniczego w zebraniach Towarzystwa Kółek rolniczych i w jego pouczeniach, wskazanych w statucie.“

Rozchodzi się głównie o sprawdzenie podczas lustracji, względnie o pouczenie przez lustratora powiatowego, udziału zaznaczonego w protokole lustracyjnym, tak Kółka rolniczego, jak i jego członków, o ile ten udział w zebraniach i pouczeniach jest w statucie Towarzystwa przewidziany.

§ 9.

Do VIII. „Udział kobiet w Kółkach rolniczych (§ 21. statutu).“

Do 1—2. Ze względu na to, że ten dział w organizacji i działalności Towarzystwa Kółek rolniczych jest nowy, obowiązkiem jest lustratora powiatowego zaznajomić z nim Kółko rolnicze, a o ile nie jest wprowadzony, dążyć do jego urzeczywistnienia podczas lustracji.

§ 10.

Do IX. „Udział Kółka rolniczego w organizacji Spółek, związków, wskazanych w statucie“.

Do 1—7 Obowiązkiem jest lustratora powiatowego baczną zwrócić uwagę podczas lustracji i zaznaczyć w protokole lustracyjnym, czy istnieją w siedzibie Kółka rolniczego spółki i związki, jakie, i przy jakim udziale Kółka rolniczego, względnie jego członków. Ewentualnie ma lustrator powiatowy doradzić zawiązanie nadających się spółek i związków z informacją, iż w danym razie ma Kółko rolnicze o to udać się do Zarządu powiatowego, względnie do Zarządu głównego.

§ 11.

Do X. „Ogólne stosunki w gminie“.

Ważną jest rzeczą zasięgnąć, o ile możliwości dokładnej, wiadomości o stosunkach ogólnych w gminie, będącej siedzibą Kółka rolniczego, wedle wytycznych zaznaczonych w protokole lustracyjnym, ze względu na to, że Kółko rolnicze w życiu mieszkańców gminy miejscowej współdziała, a w niejednej sprawie wspiera Zarząd gminy. Lustrator powiatowy zebrawszy wierne wiadomości dotyczące wspomnianych stosunków, powinien je wyraźnie podać w osobnym załączniku, dodanym do protokołu lustracyjnego pod powyższym tytułem.

§ 12.

Do XI. „Zarządzenia podczas lustracji przyjęte na Ogólnym zebraniu Kółka rolniczego, względnie na posiedzeniu Zarządu Kółka rolniczego.“

Zgodnie ze wskazówkami powyżej w § 1. podanymi, lustrator powiatowy obowiązany jest pod tym tytułem, w osobnym załączniku do protokołu lustracyjnego, zaznaczyć z całą ścisłością wszelkie zarządzenia, jakie w ciągu lustracji zostaną wydane z powołaniem się na liczbę porządkową co do przedmiotów objętych protokołem lustracyjnym.

§ 13.

Do XII. „Wnioski i żądania podczas lustracyi, pochodzące z uchwały Ogólnego zebrania Kółka rolniczego, względnie z posiedzenia Zarządu Kółka rolniczego“.

Wszelkie wnioski te i żądania do Zarządu powiatowego, względnie do Zarządu głównego, ma lustrator powiatowy na osobnym załączniku do protokołu lustracyjnego wiernie spisać pod powyższym tytułem.

§ 14.

Protokół lustracyjny wraz z załącznikami ma być zaopatrzony podpisami lustratora powiatowego i osób, uczestniczących przy lustracyi ze strony Kółka rolniczego.

§ 15.

Lustrator powiatowy, przedkładając sprawozdanie z dokonanej lustracyi w myśl Art. II. regulaminu dla lustratorów powiatowych, ma prawo dopełnić je własnymi spostrzeżeniami i wnioskami.

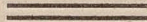

... ..
... ..
... ..

... ..
... ..
... ..

... ..
... ..
... ..

... ..
... ..
... ..

Protokół lustracji

Kółka rolniczego powiatu

na polecenie

sporządzony dnia

przez

w obecności



I.

Ogólne wiadomości wstępne co do Kółka rolniczego.

1. Miejscowość, w której jest siedziba Kółka rolniczego?
2. Inne miejscowości sąsiednie, z których należą członkowie do K. r.?
3. Ostatnia poczta?
4. Stacja telegraficzna?
5. Stacja kolejowa z oznaczeniem odległości od siedziby K. r.?
6. Imię i nazwisko, wraz z numerem domu, względnie ulicą, uprawnionego do odbioru pism i przesyłek dla K. r.?
7. Poparcie; od kogo doznaje go K. r.? w szczególności ze strony:
 - a) Zwierzchności gminnej, Rady gminnej?
 - b) Obszaru dworskiego?
 - c) Duchowieństwa?
 - d) Nauczycielstwa?
 - e) Innych czynników miejscowych, w szczególności stowarzyszeń i instytucji miejscowych? jakich?
8. Data zawiązania K. r.?
9. Data reorganizacji K. r.?

II.

Wiadomości co do ogólnej organizacyi Kółka rolniczego.

Ilość członków Kółka rolniczego, którzy otrzymali przepisane karty legitymacyjne (§ 10. statutu)

1. Własnowolni mężczyźni?
2. Własnowolne kobiety?
3. Młodzież męska od lat 18?
4. Młodzież żeńska od lat 16?
5. Ilość niezaopatrzonych w legitymacye i dlaczego?

Zarząd Kółka rolniczego.

6. Data ostatniego wyboru dokonanego przez Ogólne zebranie K. r. (§ 15. statutu)?
7. Imię, nazwisko i zawód wybranych do Zarządu Kółka rolniczego?
 - a) przewodniczący?
 - b) zastępca przewodniczącego?
 - c) sekretarz?
 - d) skarbnik?
 - e) asesor?
 - f) inni wybrani członkowie?
8. Imię, nazwisko i zawód dwóch członków kooptowanych do Zarządu K. r. (§ 16 statutu)?
9. Imię, nazwisko i zawód, członków, których Zarząd K. r. wybrał w miejsce członków, którzy ubyli (§ 16 statutu)?

Komisya rewizyjna Kółka rolniczego.

10. Imię, nazwisko i zarząd trzech członków wybranych przez Ogólne zebranie K. r. (§ 15 ust 3 statutu)?

Wpisowe od członków Kółka rolniczego (§ 15 ust. 1 statutu).

11. Wpisowe uchwalone przez Ogólne zebranie K. r. wynosi?
12. Kwota przez członków uiszczona?
13. Zaległość i z jakiego powodu?

Wkładki roczne członków Kółka rolniczego (§ 15 ust. 1 statutu).

- 14. Wysokość wkładki rocznej oznaczona przez Ogólne zebranie K. r.?
- 15. Kwota uiszczonych wkładek rocznych?
- 16. Zaległość i z jakiego powodu?

Wkładka członka wspierającego Kółka rolniczego (§ 3 statutu).

- 17. Wniesiona do Zarządu głównego?
- 18. Zaległa i z jakiego powodu?
- 19. Prenumerata za »Przewodnik K. r.« za rok bieżący:
 - a) uiszczona
 - b) zaległa z jakiego powodu?

Przygodne fundusze wspólne Kółka rolniczego (§ 8 b, c, d statutu).

- 20. Poszczególne i z jakiego tytułu?
- 21. Stan wspólnej kasy K. r. podczas lustracji?

Pomieszczenie Kółka rolniczego.

- 22. Lokal wynajęty?
- 23. Lokal bezpłatnie używany?
- 24. Własny dom K. r. (§ 15 ust. 6 statutu)?

Urządzenie Kółka rolniczego.

- 25. Tablica z napisem K. r. (na zewnątrz lokalu przybita)?
- 26. Pieczęć K. r. (§ 20 statutu)?
- 27. Tablica siatkowa (wewnątrz lokalu K. r. zamieszczona), za którą ma być dokładnie wypisany skład Zarządu K. r. i komisji rewizyjnej K. r.?
- 28. Szafa zamykana (wewnątrz lokalu K. r. umieszczona) dla przechowywania dokumentów, ksiąg, rachunków i pieczęci K. r.?

Księżhowość Kółka rolniczego.

29. Dziennik podawczy?
30. Księga protokołów z Ogólnego zebrania K. r.; z posiedzeń Zarządu K. r.?
31. Księga członków K. r.?
32. Dziennik kasowy?
33. Rachunek wpisowego?
34. Rachunek wkładek rocznych?
35. Rachunek przygodny K. r. w szczególności:
a) sprowadzonych nasion?
b) nawozów sztucznych?
c) maszyn i narzędzi rolniczych?
d) innych wspólnie sprowadzonych artykułów i jakich?
36. Inwentarz nieruchomości i ruchomości K. r.?
37. Pamiętnik K. r.?

III.

Oświatowa działalność Kółka rolniczego.

1. Lokal czyteln i biblioteczki K. r. (§ 12 lit. a statutu)?
2. Szafa zamykana na przechowanie czasopism i książek K. r.?
3. Imię, nazwisko i zawód członka Zarządu K. r., któremu poruczono prowadzenie czyteln i biblioteczki K. r.?
4. Inwentarz czasopism i inwentarz książek czyteln i biblioteczki K. r.?
5. Ilość egzemplarzy „Przewodnika K. r.” prenumerowanych:
a) przez członków?
b) przez Kółko rolnicze?
6. Odczyty i wykłady miane w ciągu roku w K. r. i przez kogo?

7. Czytelnie, względnie biblioteczki, utrzymywane przez inne stowarzyszenia w siedzibie K. r. w szczególności jakie?

8. Zebrania towarzyskie:
w jakim lokalu?

9. Przedstawienia sceniczne z utworami ludowymi (§ 12 lit. b)?

a) we własnym zarządzie?

b) przez inne stowarzyszenia i jakie?

10. Jakie sztuki były w ciągu roku odegrane?

11. Popisy młodzieży w śpiewie i muzyce (§ 12 lit. b statutu)?

a) we własnym zarządzie?

b) przez inne stowarzyszenia i jakie?

12. Wspólne obchody pamiątkowe:

a) w rocznicę zawiązania K. r.?

b) podczas wielkich świąt kościelnych?

c) w dniu uroczystości narodowych?

IV.

Rolnicza działalność Kółka rolniczego.

1. Wartość sprowadzonych przez K. r.:

a) nasion jakich i z jakim wynikiem?

b) nawozów sztucznych?

c) pasz treściwych, makuchów, otręb, omiecicy i t. p.?

d) maszyn i narzędzi rolniczych (plugi, siewniki, młocarnie, młynki, sieczkarnie, brony łukowe, sortowniki i t. p.) w szczególności jakich?

e) drzewek i krzewów owocowych?

f) węgla?

g) innych artykułów gospodarskich?

2. Jakie maszyny i narzędzia rolnicze prowadzono:

- a) na wspólny użytek:
- b) przez poszczególnych członków:
- c) jakie narzędzia domowej roboty są w użyciu członków?

3. Jakie pola doświadczalne przeprowadzono w ostatnim czasie, z jakim zainteresowaniem, z jakim wynikiem i pożytkiem:

- a) z nowymi odmianami zbóż i okopowych?
- b) na roli z nawozami sztucznymi?
- c) z nawożeniem łąk, pastwisk gminnych, względnie w poszczególnych gospodarstwach?

4. Spółka wodna, przeprowadzone w ostatnim czasie melioracje rolne i jakie?

5. Uskutecznione roboty w kierunku poprawy łąk lub pastwisk, drenowanie, osuszenie, podsiew, uprawa?

6. Uprawa roli w zagony, w składy, płaska? Czy wykonywana jest w jesieni, czy na wiosnę?

7. Jak jest ogólnie obchodzenie się z obornikiem?

8. Urządzenie wzorowych gnojowni?

9. Jakie ziemiopłody głównie są uprawiane? tudzież jakie uprawiane są odmiany zbóż i innych roślin?

10. Jaki jest ogólny stan chowu bydła i jaki zbył?

11. Używanie buhai licencyonowanych, ile i jakiej rasy?

12. Zarodowe obory włościańskie i jakie?

13. Używanie krów do zaprzęgu?

14. Zbyt nabiału, w jakiej odległości?

15. Urządzenie mleczarni?

16. Stan budynków mieszkalnych i gospodarskich?

17. Chów koni?

18. Chów nierogacizny, stan i jakość?

19. Zarodowe chlewnie?

20. Chów kóz i owiec?

21. Chów kóz?

22. Jaki jest stan ogólny chowu drobiu i jaki zbył na jaja?

23. Chów królików, jaki zbył?

24. Sadownictwo i jaki zbył na owoce?

25. Ogrodnictwo:
a) warzywne?

b) apteczne?

c) kwiatowe?

26. Pszczelnictwo. Jaki i gdzie zbył miodu i wosku?

27. Rybactwo? Stosunki dzierżawne rybołówstwa?

28. Inne uboczne gałęzie gospodarstwa wiejskiego? Jakiej?

29. Jaki przemysł domowy i w jakich warunkach?

30. Należenie do Towarzystwa gal. gospodar-
skiego, względnie Towarzystwa rolniczego krakowskiego?

31. Należenie do innych Towarzystw lub zakła-
dów w zakresie gospodarstwa wiejskiego i jakich?

Handlowo-przemysłowa działalność Kółka rolniczego.*Sklep pod firmą Kółka rolniczego.*

1. We wspólnym Zarządzie jeden sklep?

2. Więcej i ile sklepów (filialnych)? gdzie?

Uprawnienie przy prowadzeniu sklepu Kółka rolniczego.

3. Karta przemysłowa?

4. Certyfikat na trafikę?

5. Zezwolenie na sprzedaż nafty?

6. Zezwolenie na sprzedaż cukru?

7. Zezwolenie na sprzedaż słońiny i smalcu?

8. Koncesja na sprzedaż napojów słodzonych
w zamkniętych flaszkach?

9. Koncesja na wyszynk wina?

10. Inne możliwe dalsze uprawnienia i jakie?

11. Dodatkowe oznaczenie osoby uprawnionej,
w razie, gdy uprawnienie nie opiewa na Kółko rol-
nicze?*Lokal sklepu Kółka rolniczego.*

W domu K. r.?

13. Wynajęty lokal?

14. Wygodzony lokal?

15. Magazyn na naftę:

- a) stan magazynu?
- b) oddalenie od innych budynków?
- c) ilość przechowywanej nafty?

16. Zabezpieczenie lokalu?

Kapitał sklepu Kółka rolniczego.

17. Wyznaczony przez K. r.?

18. Udziały członków K. r.?

19. Inne wpływy i jakie?

Zarząd i kontrola sklepu Kółka rolniczego.

20. Kierownik?

21. Kasyer?

22. Sklepikarz?

23. Umowa ze sklepikarzem?

24. Kaucya służbowa sklepikarza?

25. Pomocnicze siły w sklepie?

26. Udział Ogólnego zebrania K. r.?

27. Udział Zarządu K. r.?

28. Wprowadzenie i wykonywanie instrukcyi dla sklepów?

Sprzedaż towarów.

29. Ogólne kategorie towarów?

30. Główne źródła pobierania towarów?

31. Wymiana na artykuły gospodarskie i jakie?

32. Granice kredytowania w sklepie K. r.?

33. Utarg:

a) miesięczny?

b) roczny?

Asekuracja sklepu Kółka rolniczego.

34. W jakim Towarzystwie ubezpieczeń:

a) lokal?

b) towary?

Książkowość w sklepie Kółka rolniczego.

35. Dziennik kasowy?

36. Księga udziałowa?

37. Księga towarowa?

38. Księga wierzytelności?

39. Księga sklepikarza (strazza)?

40. Inne pomocnicze i jakie?

41. Przechowywanie dokumentów, ksiąg i rachunków sklepowych, oraz pieczęci sklepu K. r.?

Zamknięcie roczne.

42. Kto sporządza zamknięcie roczne i zestawia bilans?

43. Zysk i jak rozdzielony?

44. Strata jaka i z jakiego powodu?

45. Kiedy była ostatnia lustracja handlowa i kto ją wykonał?

46. Czy nie okazuje się obecnie potrzeba przeprowadzenia zawodowej lustracji handlowej?

Dzierżawa sklepu Kółka rolniczego.

47. Imię i nazwisko dzierżawcy?

48. Roczny czynsz dzierżawy?

49. Umowa z dzierżawcą zabezpieczająca K. r.?

Rzeźnia.

50. We własnym zarządzie?

51. Prowadzona przez osobne przedsiębiorstwo?

Piekarnia.

52. We własnym zarządzie?

53. Prowadzona przez osobne przedsiębiorstwo?

Inne przedsiębiorstwa handlowo-przemysłowe.

54. Udział K. r. i jaki?

VI.

Asekuracyjna działalność Kółka rolniczego.

Ubezpieczenie się w wypadkach wskazanych w statucie Towarzystwa.

1. Ubezpieczenie się od szkód pożaru i w jakim Towarzystwie ubezpieczeń (§ 2 lit. i i 12 lit. g. statutu?)

- a) Kółka rolniczego?
- b) Członków Kółka rolniczego?

2. Ubezpieczenie się członków od szkód gradobicia i w jakim Towarzystwie ubezpieczeń (§ 2 lit. i, § 12 lit. g statutu?)

3. Ubezpieczenie bydła (§ 2 lit. i § 12 lit. g statutu?)

4. Ubezpieczenie osobiste i jakie? (§ 2 lit. i statutu?)

Ochotnicza straż pożarna Kółka rolniczego (§ 2 lit. i § 12 lit. g statutu.

Założenie.

5. Data założenia?

Zarząd zawodowy.

6. Imię, nazwisko i zawód:
a) Naczelnika?

b) Jego zastępcy?

c) Komendanta oddziału ratunkowego?

d) Jego zastępcy?

e) Komendanta oddziału wodnego?

f) Jego zastępcy?

Zarząd administracyjny i zwierzchniczy nadzór nad strażą.

7. Ze strony K. r.?

8. Ze strony gminy?

9. Uiszczenie wkładki rocznej do kr. Związku ochotniczych straży pożarnych?

Korpus strażacki.

10. Oddział ratunkowy?

11. Oddział wodny?

Przyrzędy i przybory strażackie.

12. Własne K. r.?

13. Za współdziałaniem gminy?

14. Przy pomocy innej i jakiej?

15. Odznaki?

16. Umundurowanie?

17. Ślubowanie strażackie?

18. Sztandar strażacki?

19. W jakim stanie i przez kogo urządzony?

20. Gdzie?

21. Pod czym nadzorem?

Ćwiczenia korpusu strażackiego.

22. Pod czym kierownictwem?

23. Jak często?

24. Przegląd kwartalny?

25. Popis roczny?

Udział straży przy pożarach.

26. Gdzie?

27. Kiedy?

28. Jaki był udział?

Zapiski straży.

29. Jakie?

Inne sprzęże pożarne.

30. Jakie?

VII.

Udział Kółka rolniczego w zebraniach Towarzystwa Kótek rolniczych i w jego pouczeniach, wskazanych w statucie.

1. Ilość ogólnych zebrań Kółka rolniczego (§ 15) i protokoły z nich?

2. Zgromadzenia zwyczajne członków (§ 10 lit. c)?

3. Zgromadzenia powiatowe K. r. (§ 23, 24 i 25 statutu)?

4. Zjazdy K. r. powiatowe (§ 26 statutu)?

5. Zjazdy K. r. okręgowe (§ 26 statutu)?

6. Ogólna Rada Towarzystwa K. r. (§ 37 i 38 statutu)?

7. Walne zjazdy K. r. (§ 40 statutu)?

8. Udział w specjalnych kursach, wykładach itd. i w jakich (§ 2 statutu i t. p.)?

9. Udział w gremialnym zwiedzaniu gospodarstw członków K. r. i gospodarstw wzorowych (§ 2 statutu i t. p.)?

10. Udział w wystawach rolniczych i przemysłowych (§ 2 statutu i t. p.)?

11. Udział K. r. w większych przedsiębiorstwach handlowych:

a) Składnica towarowa K. r.

b) inne organizacje handlowe i jakie?

12. Udział K. r. w handlu wywozowym bydła rzeźnego:

a) w organizacji Towarzystwa K. r.?

b) w innej organizacji i jakiej?

VIII.

Udział kobiet w Kółkach rolniczych (§ 21 statutu).

1. Przy udziale kobiet w myśl statutu skład specjalnego Zarządu w oddziale kobiecym K. r.:

a) Przewodnicząca (przewodniczący)?

b) Zastępczyni przewodniczącej (zastępca przewodniczącego)?

c) Sekretarka (sekretarz)?

d) Kasyerka (kasyer)?

e) Specjalne czynności oddziału kobiecego i jakie?

IX.

Udział Kółka rolniczego w organizacjach spółek, związków, wskazanych w statucie.

1. Spółki dla gromadzenia i sprzedaży produktów rolniczych i wyrobów przemysłu rolnego i domowego (§ 2 lit. e statutu)?

2. Spółkowe kasy oszczędności i pożyczek, ewentualnie związki tych kas (2 lit. h i 12 lit. c statutu)?

3. Związki dla ubezpieczenia bydła (§ 2 lit. statutu)?

4. Spółki mleczarskie? (§ 12 lit. e statutu)?

5. Spółki hodowlane (§ 12 lit. e statutu)?

6. Spółki melioracyjne (§ 12 lit. e statutu)?

7. Inne spółki, lub związki możliwe w zakresie działalności K. r. i jakie?

X.

Stosunki ogólne w gminie, w której jest Kółko rolnicze, co do zaludnienia, wyznania, specjalnych zawodów, co do przedsiębiorstw handlowych, przemysłowych itd., co do stowarzyszeń i instytucji publicznych, co do majątku gminnego, nieruchomości, domów itp.

XI.

Zarządzenia podczas lustracji przyjęte na Ogólnym zebraniu Kółka rolniczego, względnie na posiedzeniu Zarządu Kółka.

XII.

Wnioski i żądania podczas lustracji, pochodzące z uchwały Ogólnego zebrania, względnie z posiedzenia Zarządu K. r.

UWAGA! Ustępy protokołu lustracyjnego pod X, XI, XII, mają być wypełnione na osobnych załącznikach do protokołu lustracyjnego.

INSTRUKCYA

dla sklepów Kółek rolniczych

(Uchwalona na posiedzeniu Zarządu głównego Towarzystwa d. 27. grudnia 1900 r., w myśl § 13. statutu Towarzystwa).

I. Firma.

§ 1. Pod firmą Kółka rolniczego może być prowadzone przedsiębiorstwo handlowe („Sklep Kółka rolniczego“), jeżeli:

- a) Ogólne zebranie Kółka postanowi założenie i prowadzenie przedsiębiorstwa tego na rachunek Kółka podług przepisów niniejszej instrukcyi, i jeżeli
- b) właścicielem jego jest Kółko rolnicze jako takie.

§ 2. Uchwała Ogólnego zebrania Kółka o podjęciu nowego przedsiębiorstwa (o założeniu sklepu Kółka) powinna być przedłożona do wiadomości Zarządu głównego wraz z 1 egzempl. podpisanej przez Zarząd Kółka instrukcyi z przedstawieniem wykazu funduszków na założenie i prowadzenie przedsiębiorstwa.

§ 3. Jeżeli Zarząd główny w ciągu dni czterech nie podniesie żadnego zarzutu, uważa się postanowienie Ogólnego zebrania Kółka jako zatwierdzone, poczem Kółko może ubiegać się o wydanie karty przemysłowej.

II. Fundusze.

§ 4. Każdy sklep Kółka rolniczego musi posiadać odrębne, z ogólnych funduszków Kółka wydzielone środki, przeznaczone na prowadzenie przedsiębiorstwa i osobno administrowane.

§ 5. Własne fundusze sklepu Kółka rolniczego mogą pochodzić:

- a) z wydzielonych na cele przedsiębiorstwa sklepowego własnych funduszków Kółka;
- b) z udziałów członków Kółka rolniczego;
- c) z darów prywatnych na ten cel przeznaczonych — i
- d) z zysków przedsiębiorstwa.

§ 6. Jeżeli fundusze przedsiębiorstwa tworzą się także z udziałów, naówczas powstaje dla prowadzenia sklepu Kółka rolniczego Spółka cicha, w której Kółko rolnicze, jako takie,

jest właścicielem przedsiębiorstwa, a inni członkowie Kółka, którzy wnieśli udziały, są jego cichymi wspólnikami.

§ 7. Prawa i obowiązki wspólników są określone niniejszą instrukcją. W szczególności zaś jest każdy wspólnik cichy odpowiedzialny wobec Kółka rolniczego za jego zobowiązania całym deklarowanym, chociażby nie w całości wpłaconym, udziałem. Kółko rolnicze odpowiada natomiast całym swoim majątkiem za zobowiązania, przyjęte z tytułu prowadzenia sklepu pod firmą Kółka rolniczego.

§ 8. Udziały w przedsiębiorstwie handlowem (sklepie Kółka rolniczego) mogą nabywać tylko członkowie Kółka. Najmniejszy udział wynosi 2 K i musi być od razu przy wstąpieniu do Spółki sklepowej w całości wpłacony. Można także deklarować wyższy udział i wpłacić go bądź od razu w całości, bądź ratami kwartalnymi lub miesięcznymi, co najmniej po 2 K. Kwotę najwyższego udziału dla 1 członka ustanawia Ogólne zebranie Kółka, które może także zmieniać pierwotnie ustanowioną najwyższą granicę dla jednego udziału. Wspólnikowi wolno wycofać swój udział w całości, lub w części tylko na podstawie poprzedniego wypowiedzenia, zgłoszonego najmniej na 3 miesiące przed końcem roku administracyjnego. Wypłata udziału następuje wszakże dopiero w ciągu miesiąca po zatwierdzeniu przez Ogólne zebranie Kółka zamknięcia rachunkowego za ten rok, w którym nastąpiło wypowiedzenie udziału. Ogólne zebranie Kółka może także uchwalić wypowiedzenie wszystkich udziałów wspólników Kółka i zwrócić je członkom swoim w ciągu trzech miesięcy po zamknięciu rachunkowym za ten rok, który poprzedził wypowiedzenie udziałów. Po upływie terminów wypowiedzenia, gaśnie prawo do zysków od niepodjętych udziałów.

§ 9. Każdy wspólnik otrzymuje książeczkę udziałową, mieszczącą także odpis (odbitkę) niniejszej instrukcji.

§ 10. Zarząd Kółka rolniczego może na rzecz swego przedsiębiorstwa sklepowego zaciągać pożyczki w granicach przez Ogólne zebranie (§ 14. statutu) ustanowionych.

III. Organa zawiadowcze.

§ 11. Sprawami przedsiębiorstwa sklepowego zawiadują:

- a) Ogólne zebranie Kółka rolniczego;
- b) Zarząd Kółka rolniczego;
- c) Kierownik sklepu;
- d) Kasyer;
- e) Personal pomocniczy.

§ 12. Ogólne zebranie Kółka (według postanowień § 14. statutu) postanawia:

- 1) o założeniu, zwinięciu lub wydzierżawieniu przedsiębiorstwa, albo jego filialnych zakładów;
- 2) o najwyższej granicy udziałów jednego członka i o wysokości wkładki z ogólnych funduszy Kółka do funduszy przedsiębiorstwa handlowego;

- 3) granicę, dozwoloną Zarządowi do obciążenia przedsiębiorstwa w miarę potrzeby pożyczkami;
- 4) o udzieleniu, lub odmówieniu Zarządowi absolutoryum z czynności i rachunków, ewentualnie o pociągnięciu Zarządu do odpowiedzialności;
- 5) o rozdziale zysków i strat w myśl postanowień niniejszej instrukcji.

§ 13. Dla skontrolowania rachunków i czynności przedsiębiorstwa sklepowego, wybiera Ogólne zebranie komisję kontrolującą.

§ 14. Zarząd Kółka rolniczego jest zarazem Zarządem przedsiębiorstwa sklepowego i uchwała na posiedzeniach swoich:

- 1) o wynajęciu lub zmianie lokalu sklepowego;
- 2) o przyjęciu, uwolnieniu i o wynagrodzeniu sklepiarza i reszty personalu pomocniczego;
- 3) o znaczniejszem rozszerzeniu przedsiębiorstwa sklepowego przez wprowadzenie nowego działu towarów, albo czynności, tak samo o zwinięciu pewnego działu;
- 4) o zaciągnięciu pożyczki w granicach, ustanowionych przez Ogólne zebranie;
- 5) o rozkładzie czynności między członków Zarządu, ewentualnie o powołaniu z poza swego grona kierownika sklepu i o wysokości jego wynagrodzenia;
- 6) o przedłożeniu Ogólnemu zebraniu zamknięcia rachunkowego i wniosków co do użycia czystego zysku.

§ 15. Zarząd deleguje nadto z grona swego członków, którzy obowiązani są:

- 1) każdego czasu, a przynajmniej raz na kwartał, przeprowadzać szkcontrum kasy i przeglądać rachunki i akta przedsiębiorstwa sklepowego;
- 2) wspólnie z kierownikiem i przy pomocy personalu pomocniczego przeprowadzać z końcem każdego roku administracyjnego inwenturę towarów i sprzętów sklepowych;
- 3) sprawdzić przygotowane przez kierownika sklepu zamknięcie rachunkowe za ubiegły rok przed przyjęciem przez Zarząd Kółka i zatwierdzeniem przez jego Ogólne zebranie;
- 4) zastępować w razie potrzeby kierownika i kasyera w ich czynnościach.

§ 16. Przynajmniej raz na kwartał powinno się odbyć posiedzenie Zarządu Kółka rolniczego dla załatwienia spraw sklepowych. Nadto powinien przewodniczący Zarządu według własnego uznania albo na żądanie kierownika sklepu lub wreszcie dwóch członków Zarządu zwołać bezzwłocznie posiedzenie dla załatwienia spraw sklepowych. Powzięte uchwały należy wpisywać do protokołu z posiedzeń Zarządu.

§ 17. Do załatwienia bieżących spraw ustanawia Zarząd Kółka rolniczego bądź ze swego grona, bądź z poza swego grona z pomiędzy wspólników kierownika sklepu,

a zawsze z grona swego kasyera. Mianowany z poza członków Zarządu kierownik sklepu może być w myśl § 16. statutu Towarzystwa Kótek rolniczych kooptowany na członka Zarządu; w przeciwnym razie bierze udział w jego posiedzeniach z głosem doradczym, o ile dotyczą spraw sklepowych, z wyjątkiem spraw, odnoszących się wprost do osoby kierownika.

§ 18. Kierownik sklepu:

- 1) zakupuje i odbiera sprowadzone towary;
- 2) ustanawia ceny sprzedaży i w tej cenie oddaje towary do sprzedaży sklepikarzowi;
- 3) czuwa nad czystością i porządkiem w sklepie, nad właściwym i starannym przechowaniem towarów, nad przyzwyczajeniem, szybkim i dokładnym wykonywaniem ekspedycyjnych czynności;
- 4) prowadzi korespondencję i rachunki sklepu, w razie potrzeby przy pomocy personelu pomocniczego;
- 5) pilnuje terminowych wypłat i wpłat;
- 6) współdziała z Zarządem w przeprowadzeniu szkona towarów i sprzętów sklepowych;
- 7) przygotowuje dla Zarządu zamknięcie rachunkowe roczne;
- 8) zdaje sprawę na posiedzeniu Zarządu z działalności sklepu i jego obrotów za czas ubiegły od poprzedniego sprawozdania i posiedzenia;
- 9) przedkłada kwartalne wykazy dłużników;
- 10) przedstawia Zarządowi wnioski, zmierzające do ulepszenia administracji i rozwinięcia przedsiębiorstwa.

§ 19. Kasyer:

- 1) odbiera codziennie gotówkę, w sklepie utargowaną;
- 2) przyjmuje wszelkie wpłaty i uskutecznia wszelkie wypłaty na zlecenie kierownika;
- 3) czuwa nad tem, aby wszystkie wypłaty były uzasadnione kwitami (dowodami kasowymi);
- 4) przechowuje bezpiecznie gotówkę i prowadzi dziennik kasowy.

§ 10. Do wykonywania sprzedaży towarów ustanawia Zarząd personal pomocniczy, a przede wszystkim sklepikarza, do którego należy;

- 1) sprzedawanie towarów po ustanowionych przez kierownika cenach, które powinny być uwidocznione na odnośnych towarach;
- 2) staranne przechowanie towarów w sklepie i w magazynach;
- 3) wykazanie zawczasu wyczerpujących się zapasów towarów;

4) oddawanie codziennie kasyerowi albo jego zastępcy utargowanych pieniędzy;

5) udzielanie w razie potrzeby pomocy pisarskiej i rachunkowej kierownikowi sklepu.

§ 21. Sklepikarzowi nie wolno:

- a) samowolnie nakładać lub zmieniać cen sprzedaży towarów;
- b) zakupować na własną rękę towarów;
- c) prowadzić handlu jakimkolwiek towarami w lokalu sklepu na własny rachunek.

§ 22. Czynności kierownika, kasyera i sklepikarza nie może wykonywać jedna osoba.

§ 23. Umowa ze sklepikarzem ma być zawarta pisemnie, a sklepikarz ma złożyć na zabezpieczenie zawinionych strat kaucję w wysokości przez Zarząd ustanowionej, lub dostarczyć dwóch odpowiednich poręczycieli.

§ 24. Korespondencje w sprawach handlowych mają być podpisane przez kierownika sklepu pod stampilią „sklepu Kółka rolniczego“.

IV. Kupno i sprzedaż.

§ 25. Zakupno towarów uskutecznia kierownik sklepu. Zawieranie jednak stałych umów z dostawcami wymaga zatwierdzenia Zarządu Kółka, który może także wykluczyć lub polecić uwzględnienie niektórych firm przy zakupywaniu towarów.

§ 26. Zarząd Kółka ustanawia także najwyższą granicę, do jakiej kierownikowi wolno obciążać przedsiębiorstwo sklepowe kredytem towarowym.

§ 27. Godziny wykonywania sprzedaży ustanawia Zarząd Kółka rolniczego, który także orzeka, kto i w jaki sposób ma przechowywać klucze od lokalu, otwierać go i zamykać.

§ 28. Sprowadzone towary odbiera kierownik podług rachunków, wyznacza im ceny sprzedaży, które mają być na towarach uwidocznione i oddaje sklepikarzowi do przechowania i sprzedaży. Rzeczą kierownika jest czuwać nad właściwym przechowaniem towarów.

§ 29. Zarząd Kółka postanowi, do jakiej łącznej kwoty można przy sprzedaży udzielić kredytu towarowego, jak nie mniej, jak wysokie kredyty towarowe mogą być przyznane poszczególnym odbiorcom. Za przekroczenie tych kredytów odpowiadają kierownik i sklepikarz solidarnie.

§ 30. Z reguły co miesiąc, a najmniej co kwartał obowiązany jest kierownik przedłożyć wykaz wszystkich dłużników sklepu Zarządowi, który zresztą może postanowić

każdego czasu zamknięcie kredytu poszczególnym odbiorcom lub wytoczenie skargi sądowej przeciw dłużnikowi po bezskutecznem zawezwaniu go do uiszczenia zaległej należitości. Udzielanie kredytu pieniężnego jest niedozwolone.

V. Rachunkowość.

§ 31. Ustanowienie roku administracyjnego i rachunkowego należy do Ogólnego zebrania Kółka rolniczego; jeżeli to zebranie nie postanowi inaczej, liczy się rok administracyjny od 1. stycznia do 31. grudnia roku kalendarzowego.

§ 32. Z końcem każdego roku administracyjnego obowiązany jest Zarząd sklepu przeprowadzić dokładną inwenturę dłużników, towarów i sprzętów wraz ze szkcontrum kasy. Przy badaniu inwentarza dłużników należy sprawdzić, czy i o ile pretensye są pewne; wątpliwe należy odpisać. Inwentarz towarów należy wyceniać na podstawie kosztów nabycia z potrąceniem umiarkowanego procentu na braki lub straty. Od sprzętów należy potrącić najmniej 10%.

Na tej podstawie zestawia kierownik zamknięcie rachunkowe przedsiębiorstwa sklepowego, przedłoży je najpóźniej w ciągu trzech miesięcy po upływie roku administracyjnego Zarządowi Kółka rolniczego do zatwierdzenia wraz z wnioskami co do użycia zysku lub pokrycia straty. Między zwołaniem a odbyciem Ogólnego zebrania Kółka w celu zatwierdzenia zamknięcia rachunków musi upłynąć najmniej 8, a najwięcej 14 dni, w którym to czasie wolno każdemu członkowi Kółka przeglądać zamknięcie rachunkowe.

Podpisany przez wszystkich członków Zarządu Kółka rolniczego i zaopatrzonej klauzulą o zatwierdzeniu przez Ogólne zebranie oryginał zamknięcia rachunkowego wraz z wszystkimi załącznikami (inwentarzami) ma być przechowywany przez przewodniczącego Kółka rolniczego jako ważny dokument, a odpis zamknięcia (bez załączników i inwentarzy) ma być przedłożony Zarządowi głównemu Towarzystwa Kółek rolniczych w ciągu 14 dni po zatwierdzeniu przez Ogólne zebranie, wraz z krótkim sprawozdaniem o działalności przedsiębiorstwa za ubiegły rok.

§ 33. Osobna instrukcja rachunkowa, wydana przez Zarząd główny, przepisuje sposób prowadzenia rachunkowości; wprowadzenie zmian przy wykonywaniu tej instrukcyi może nastąpić tylko za zgodą Zarządu głównego.

VI. Rozdział zysków i pokrycie strat.

§ 34. Wykazany zamknięciem rachunkowym czysty zysk rozdziela Ogólne zebranie Kółka rolniczego na wniosek Zarządu podług następujących zasad:

1) Przedewszystkiem musi być z czystego zysku wydzielone 15⁰/₀ na fundusz rezerwowy, dopóki tenże nie wzrośnie do wysokości kapitału udziałowego, umieszczonego w przedsiębiorstwie handlowem.

2) Następnie wydziela się z czystego zysku odpowiednią kwotę do rozdziału pomiędzy Kółko rolnicze i członków, którzy mają udziały, w stosunku kwot, wniesionych przez Kółko rolnicze i członków. Udział w zysku nie może przekraczać 10⁰/₀.

3) Z pozostałej reszty czystego zysku wyznacza się odpowiednie kwoty dla kierownika i personelu sklepowego.

4) Resztę zysku Ogólne zebranie bądź to przydziela do funduszu rezerwowego, bądź też przeznacza na inne cele dobra publicznego.

§ 35. Wypłata udziału w zyskach może nastąpić tylko na podstawie zatwierdzonego przez Ogólne zebranie zamknięcia rachunkowego za ubiegły rok i powziętych uchwał o rozdziale czystego zysku, zgodnie z postanowieniami niniejszej instrukcyi. Niepodniesiony w przeciągu trzech miesięcy od dnia płatności udział w zyskach przypisuje się do udziału. Dopóki udział nie został wypłacony w deklarowanej wysokości, nie można podnosić przyznanego udziału w zyskach, lecz przypisuje się go do udziału.

§ 36. Fundusz rezerwowy przedsiębiorstwa powinien być osobno administrowany i o ile możności, wycofany z obrotu handlowego, a bezpiecznie podług uznania Zarządu Kółka rolniczego umieszczony.

§ 37. Jeżeli zamknięcie rachunkowe wykazuje straty, naówczas pokrywa się je przedewszystkiem z funduszu rezerwowego, a gdyby fundusz rezerwowy nie wystarczył na pokrycie strat, może Ogólne zebranie uchwalić bądź to przeniesienie niepokrytej części straty na rachunek następnego roku, bądź odpisanie jej z udziałów wspólników w stosunku do ich wysokości. Przeniesienie straty za ubiegły rok, niepokrytej funduszem rezerwowym, na rachunek roku następnego może nastąpić tylko w takim razie, jeżeli strata nie przekracza $\frac{1}{4}$ części całego kapitału udziałowego. O pokryciu straty w myśl powyższych zasad decyduje Ogólne zebranie Kółka rolniczego na wniosek jego Zarządu.

§ 38. Jeżeli strata, niepokryta funduszem rezerwowym przedsiębiorstwa, przekracza wartość wniesionych udziałów, ma nastąpić likwidacja przedsiębiorstwa.

VI. Stosunek do zwierzchnich organów Towarzystwa.

§ 39. Przedsiębiorstwa handlowe (sklepy Kółek rolniczych) podlegają podług postanowień § 13. statutu Towarzystwa nadzorowi i władzy Zarządu głównego, a mogą korzystać z jego opieki i środków, jakimi Towarzystwo zozpoządza.

§ 40. W szczególności zaś Zarząd główny :

- a) ułatwia sklepom Kółek rolniczych ich stosunek z różnymi władzami;
- b) podejmuje starania celem ulepszenia i udogodnienia administracyi przedsiębiorstw;
- c) wydaje książki, pisma i broszury, oraz utrzymuje stałe i wędrownie kursa nauki dla rozszerzenia wiadomości, potrzebnych do należytego prowadzenia sklepu kółkowego ;
- d) zaopatruje Kółka rolnicze w potrzebne im druki, książki rachunkowe i formularze za zwrotem kosztów wyłożonych ;
- e) stara się o to, aby Kółka rolnicze mogły się jak najkorzystniej zaopatrywać w potrzebne im towary i w ogóle popiera interesa handlowe Kółek rolniczych.
- f) wyjednywa pożyczki z ustanowionego w tym celu osobnego funduszu pożyczkowego krajowego.

Zarząd główny ma natomiast prawo :

Przeprowadzić lustrację sklepu Kółka rolniczego, ilekroć tego uzna potrzebę, a Zarząd Kółka rolniczego obowiązany jest udzielić lustratorowi pomocy w ułatwieniu jego czynności i stosować się do szczegółowych poleceń, jakie Zarząd główny może wydać dla przedsiębiorstwa handlowego na podstawie protokołu i sprawozdania z przeprowadzonej lustracyi.

§ 41. Prawa swoje, określone w poprzednim paragrafie, może Zarząd główny przenieść częściowo lub zupełnie na właściwy Zarząd powiatowy lub okręgowy.

§ 42. W razie niezastosowania się do postanowień niniejszej, lub w jego miejsce wydanej instrukcyi, może Zarząd główny Towarzystwa zabronić używania firmy Kółka rolniczego, lub postąpić w myśl § 39. lit. f) statutu.



Statut Spółki handlowej

Kółka (Kółek) rolniczego (ych) w

stowarzyszenia zarejestrowanego z ograniczoną poręką.



I. Firma, cel, siedziba i czas trwania Spółki.

§. 1. Na podstawie ustawy z dnia 9. kwietnia 1873 (Dz. p. p. Nr. 70) zawiązują podpisani Spółkę pod firmą „Spółka handlowa Kółka (Kółek) rolniczego (ych) w, stowarzyszenie zarejestrowane z ograniczoną poręką“.

§. 2. Celem Spółki jest wspólne spieniężanie produktów, wytwarzanych we własnych gospodarstwach członków, jakoteż zaopatrywanie ich w potrzebne dla nich artykuły przy pomocy odpowiednich urządzeń handlowych. W szczególności do zakresu działania spółki należą następujące czynności :

- a) wspólne zakupno potrzebnych członkom dla ich rolniczego gospodarstwa towarów;
- b) wspólna sprzedaż wytworów gospodarstw członków;
- c) prowadzenie spółkowego sklepu spożywczego.

Dla zajęcia się wszakże wymienionymi pod b) i c) działami działalności Spółki potrzeba specjalnej uchwały Walnego zebrania, zatwierdzonej przez Zarząd główny Towarzystwa Kółek rolniczych. Uchwalając zajęcie się przez Spółkę obok wspólnego zakupna potrzebnych członkom dla ich rolniczego gospodarstwa towarów również i wspólna sprzedaż wytworów ich gospodarstw, lub prowadzeniem spółkowego sklepu spożywczego, Walne zebranie może uchwalić jednocześnie obowiązkowe wpłacenie przez członków dodatkowych jeszcze udziałów.

§. 3. Siedzibą Spółki jest (są) gmina (y)
 czas trwania Spółki nie jest ograniczony.

II. Członkowie.

§. 4. Członkiem Spółki może być każdy członek Kółka (ek) w, jeżeli podpisze statut lub deklarację przystąpienia do Spółki i uiści opłatę wstępną oraz przynajmniej pierwszą ratę na udział.

§. 5. Obowiązkiem członka jest:

- a) wpłacić do kasy Spółki przynajmniej jeden udział i jednorazową opłatę wstępną;
- b) odpowiadać za zobowiązania stowarzyszenia wobec osób trzecich nie tylko swym udziałem, ale nadto kwotą dalszą aż do dwukrotnej wysokości udziału, o ile na pokrycie pretensji wierzycieli Spółki nie wystarczy jej własny majątek;
- c) oznaczone przez Walne zebranie towary rolnicze zakupywać wyłącznie za pośrednictwem Spółki, w razie zaś podjęcia przez Spółkę przewidzianą pod §. 2. b)

sprzedaży wspólnej, oznaczone przez Walne zebranie wytwory swego gospodarstwa sprzedawać również tylko za pośrednictwem Spółki;

- d) stosować się do postanowień statutu, uchwał Walnego zebrania, oraz przepisów, jakie wyda Zarząd, względnie Rada nadzorcza Spółki.

§. 6. Członek ma prawo:

- a) zakupywać, względnie sprzedawać za pośrednictwem Spółki towary, których zakupnem i sprzedażą się ona trudni i wogóle korzystać z jej usług, o ile się stosuje do obowiązujących w Spółce przepisów;
- b) brać udział w Walnych zebraniach Spółki;
- c) uczestniczyć w zyskach Spółki po myśli postanowień niniejszego statutu (§. 42).

§. 7. Członek przestaje należeć do Spółki:

- a) wskutek dobrowolnego wystąpienia ze Spółki za poprzednim 3-miesięcznym wypowiedzeniem;
- b) wskutek wystąpienia lub wykluczenia z odnośnego Kółka rolniczego;
- c) wskutek śmierci.

III. Organa Spółki.

§. 8. Organa Spółki są:

- a) Zarząd;
- b) Rada nadzorcza;
- c) Walne zebranie.

A. Zarząd.

§. 9. Zarząd Spółki składa się z trzech, względnie czterech członków przez Walne zebranie na wniosek Rady nadzorczej na trzy lata wybranych, a mianowicie:

- a) z przewodniczącego;
- b) z jego zastępcy i
- c) kasyera; a oprócz tego w razie prowadzenia przez Spółkę sklepu spożywczego z
- d) kierownika sklepu.

Przynajmniej dwóch członków Zarządu Spółki musi być jednocześnie członkami Zarządu odnośnego Kółka rolniczego, względnie odnośnych Kółek rolniczych.

W razie wcześniejszego ustąpienia, zasuspendowania lub trwałej przeszkody w spełnianiu obowiązków może Rada nadzorcza zamianować zastępcę członka Zarządu aż do najbliższego Walnego zebrania.

§. 10. Zarząd prowadzi bieżącą administrację Spółki i jej zakładów na podstawie instrukcyi zasadniczych, wydanych przez Zarząd główny Towarzystwa Kółek rolniczych, oraz instrukcyi szczegółowych, wydawanych przez Radę nadzorczą a w szczególności:

- a) przyjmuje członków Spółki (§. 4) i przedkłada Zarządowi Kółka wnioski o wykluczeniu członków z Kółka, z powodu niewypelniania obowiązków członka Spółki;
- b) w razie, gdy Spółka prowadzi sklep, przedkłada Radzie nadzorczej do decyzyi wnioski co do przyjęcia lub usunięcia sklepikarza;
- c) zawiera układy ze stałymi odbiorcami i dostawcami Spółki; zaciąga pożyczki dla Spółki w granicach upoważnienia, udzielonego przez Radę nadzorczą, i czuwa nad ich regularną spłatą; zestawia i przedkłada Radzie nadzorczej roczne zamknięcia rachunkowe i bilanse Spółki wraz z wnioskami co do rozdziału zysku lub pokrycia straty; może przedkładać Radzie nadzorczej wnioski, mające na celu rozwój Spółki.

§. 11. Załatwianie spraw, wymienionych w §. 10. wymaga uchwały Zarządu na posiedzeniu, które zwołuje przewodniczący Zarządu lub jego zastępca. Do ważności uchwały potrzeba obecności i zgody przynajmniej dwóch członków Zarządu. Z powziętych uchwał spisuje się zwięzłe protokoły, które podpisują obecni na posiedzeniu członkowie Zarządu.

§. 12. Przewodniczący Zarządu, względnie jego zastępca.

- a) zastępuje Spółkę sądownie i pozasądownie;
- b) przewodniczy na posiedzeniach Zarządu;
- c) wykonywa przepisy obowiązujących ustaw, a w szczególności prowadzi „Spis członków“ i czuwa nad przestrzeganiem postanowień statutu, wydanych na jego podstawie instrukcyi, Zarządu głównego Tow. Kółek rolniczych, jakoteż uchwał Walnego zebrania;
- d) prowadzi korespondencyę Spółki; sprawdza kasę i inwentarz Spółki; przedkłada Radzie nadzorczej kwartalne sprawozdania z działalności Spółki, a Zarządowi najpóźniej do końca stycznia każdego roku roczne zamknięcia rachunkowe i bilans Spółki za rok ubiegły.

§. 13. Kasjer przechowuje gotówkę, pobiera wpłaty i skutecznie wypłaty pieniężne podług przepisów instrukcyi kasowej.

§. 14. Kierownik sklepu:

- a) dogląda czynności sklepikarza i należytego prowadzenia rachunkowości sklepu według instrukcyi Zarządu głównego T. K. r.;
- b) przeprowadza dla sklepu zakupy na podstawie uchwał Zarządu.

§. 15. Wszyscy członkowie Zarządu odpowiadają osobiście i solidarnie za szkody, wynikające z przekroczenia ustawy o stowarzyszeniach zarobkowych i gospodarczych niniejszego statutu, uchwał Walnego zebrania i wydanych przez Radę nadzorczą instrukcyi, lub w razie zaniedbywania swych obowiązków. Rada nadzorcza może w razie uznanej potrzeby zasuspendować wszystkich, lub pojedynczych członków Zarządu i zamianować zastępców aż do rozstrzygnięcia przez Walne zebranie, które powinno być zwołane w ciągu 8 dni.

§. 16. Legitymacyę dla pierwszego Zarządu stanowi pierwotny statut, a dla następnych protokół z odnośnego Walnego zebrania.

§. 17. Firmę Spółki podpisuje pod wyciśniętą pieczęcią (stampilią) Spółki przewodniczący (względnie jego zastępca), oraz jeden z członków Zarządu.

B) Rada nadzorcza.

§. 18. Rada nadzorcza składa się najmniej z członków, których wybiera Walne zebranie z pośród członków Spółki na przeciąg trzech lat. Corocznie ustępuje z Rady nadzorczej $\frac{1}{3}$ część członków, którzy mogą być ponownie wybrani; po upływie pierwszego i drugiego roku od wejścia w życie niniejszego postanowienia oznaczy los, którzy z członków Rady mają ustąpić.

Członkowie Zarządu nie mogą należeć do Rady nadzorczej.

§. 19. Rada nadzorcza konstituuje się sama, wybierając swego przewodniczącego, jego zastępcę i sekretarza.

§. 20. Członkowie Rady nadzorczej pełnią swe czynności bezpłatnie, jako obowiązek honorowy.

§. 21. Rada nadzorcza:

- a) nadzoruje czynności Zarządu i zakładów Spółki;
- b) wydaje instrukcyę dla Zarządu, dla zakładów Spółki, jakoteż dla jej członków;
- c) na wniosek Zarządu mianuje i usuwa sklepikarza;
- d) ustanawia zasadniczą cenę za produkt dostarczane Spółce przez członków dla wspólnej sprzedaży, jako też oznacza procentowo zysk na sprzedawanych w sklepie Spółki towarach;
- e) udziela Zarządowi upoważnień do zaciągania dla Spółki pożyczek;
- f) przyjmuje kwartalne sprawozdania przełożonego Zarządu z działalności i rozwoju Spółki, oraz jej zakładów;
- g) sprawdza roczne zamknięcia rachunkowe i bilanse Spółki, przygotowując dla Walnego zebrania wnioski o udzielenie Zarządowi absoltoryum z czynności i rachunków, jakoteż o rozdziale zysków lub pokryciu strat;

- h) w razie wcześniejszego ustąpienia lub trwalej przeszkody w sprawowaniu czynności przez członka Zarządu mianuje jego zastępcę (§. 9.);
- i) może pojedynczych lub wszystkich członków Zarządu zawiesić w urzędowaniu i zamianować tymczasowych zastępców do wykonywania bieżącej administracji, aż do rozstrzygnięcia sprawy przez Walne zebranie, które powinno być w takim razie w ciągu 8 dni zwołane (§. 28.);
- j) obowiązana jest wogóle troszczyć się o dobro i rozwój Spółki.

§. 22. Członkowie Rady nadzorczej są odpowiedzialni za szkody, wyrządzone Spółce przez zaniedbywanie obowiązków. Przewodniczący Rady nadzorczej jest uprawniony do przedstawienia Walnemu zebraniu wniosku usunięcia opieszłych członków Rady i zastąpienia ich nowymi.

§. 23. Posiedzenia Rady nadzorczej odbywają się przynajmniej raz na kwartał. Posiedzenia zwołuje przewodniczący Rady nadzorczej, względnie jego zastępca. Do ważności posiedzenia potrzeba, aby wszyscy członkowie Rady zostali zawiadomieni, a większość przybyła na posiedzenie. Uchwały zapadają większością głosów członków obecnych, a w razie równości głosów, rozstrzyga przewodniczący. Z obrad i uchwał spisuje się protokół, który podpisuje przewodniczący i sekretarz Rady nadzorczej.

§. 24. W posiedzeniach Rady nadzorczej mogą także uczestniczyć z głosem doradczym wszyscy członkowie Zarządu; jeżeli jednak obrady dotyczą osobistych spraw członków Zarządu, jako też wykonywania nadzoru nad czynnościami Zarządu, powinni się uchylić od udziału w posiedzeniach Rady nadzorczej.

§. 25. Rada nadzorcza może wybrać ze swego grona komisję kontrolującą z trzech członków i udzielać jej instrukcyi co do wykonywania nadzorczych czynności nad Spółką.

C] Walne zebranie.

§. 26. Do udziału w Walnym zebraniu Spółki z głosem stanowczym ma prawo każdy członek Spółki; prawo to gaśnie z chwilą, gdy członek zgłosi swoje wystąpienie ze Spółki. Prawo udziału w Walnym zebraniu Spółki przysługuje po nad to delegatowi Zarządu głównego Tow. Kółek rolniczych.

§. 27. Przynajmniej raz na rok w trzech pierwszych miesiącach roku kalendarzowego odbywa się zwyczajne Walne zebranie Spółki. Nadzwyczajne Walne zebranie Spółki może być zwołaniem każdego czasu, gdy tego uzna potrzebę Rada nadzorcza, albo tego zażąda przynajmniej $\frac{1}{5}$ część członków Spółki.

§. 28. Walne zebranie zwołuje przewodniczący Rady nadzorczej lub jego zastępca, a gdyby oni tego zaniedbali, przewodniczący Zarządu. Zwołanie powinno nastąpić przynajmniej na 8 dni przed terminem zebrania. Jednocześnie ze zwołaniem Walnego zebrania przewodniczący Rady nadzorczej uwiadamia o zwołaniu tem Zarząd główny Towarzystwa Kółek rolniczych. Jeżeli jednak na porządku dziennym jest zmiana statutu lub rozwiązanie Spółki, powinno być Walne zebranie zwołane przynajmniej na 30 dni przed terminem zebrania. Ogłoszenie o zwołaniu Walnego zebrania powinno zawierać wymienienie terminu, miejsca i porządku dziennego zwołanego zebrania. Wnioski pojedynczych członków mogą być tylko w takim razie objęte porządkiem dziennym Walnego zebrania, jeżeli przynajmniej na 10 dni naprzód zostały do Zarządu zgłoszone i poparte przynajmniej przez $\frac{1}{10}$ część członków Spółki.

§. 29. Zgodnie z poprzednimi przepisami zwołane Walne zebranie jest ważne z reguły bez względu na ilość obecnych członków. Tylko wtenczas, gdy chodzi o zmianę statutu, potrzeba obecności połowy, a gdy chodzi o rozwiązanie Spółki, obecności $\frac{3}{4}$ części członków Spółki. W razie gdyby na Walnym zebraniu, zwołanem dla zmiany statutu lub rozwiązania Spółki, nie znalazła się przepisana wyżej ilość członków, może być zwołane z tym samym porządkiem dziennym drugie Walne zebranie, które jest ważne bez względu na ilość członków obecnych.

§. 30. Walnemu zebraniu przewodniczy przewodniczący Rady nadzorczej, jego zastępca lub przewodniczący Zarządu. Każdy członek ma jeden głos. Głosowanie odbywa się przez podniesienie rąk lub powstanie; Walne zebranie może jednak także uchwalić w każdym wypadku z osobna, że głosowanie ma być imienne albo kartkami. Uchwały zapadają większością głosów członków obecnych na zebraniu, z wyjątkiem uchwał, dotyczących zmiany statutu, które wymagają większości $\frac{2}{3}$ części wszystkich głosów, jakoteż uchwał, dotyczących rozwiązania Spółki, które wymagają większości $\frac{3}{4}$ części wszystkich głosów członków obecnych na Walnem zebraniu. W razie równości głosów, rozstrzyga przewodniczący. Z obrad i uchwał Walnego zebrania spisuje się protokół, który podpisuje przewodniczący Rady nadzorczej (lub jego zastępca), przewodniczący Zarządu (albo zastępujący go członek Zarządu) i ten członek Spółki, który protokół spisywał.

§. 31. Kompetencya. — Walne zebranie:

- a) wybiera członków Rady nadzorczej (§. 18.) i Zarządu (§. 9.);
- b) udziela Zarządowi i Radzie nadzorczej absolutorium z czynności i rachunków;
- c) zatwierdza roczne zamknięcia i uchwała na podstawie wniosków Rady nadzorczej o użyciu czystego zysku lub pokryciu straty;
- d) rozstrzyga o pociągnięciu członków Zarządu i Rady nadzorczej do odpowiedzialności;
- e) uchwała o wnioskach, objętych porządkiem dziennym, a dotyczących czynności i rozwoju Spółki;
- f) decyduje o zmianie statutu i rozwiązaniu Spółki.

§. 32. Walne zebranie może uchylać tylko w sprawach objętych porządkiem dziennym.

V. Fundusze.

§. 33. Fundusze Spółki tworzą się:

- a) z opłat wstępnych;
- b) z udziałów członków;
- c) z subwencji i zasiłków, otrzymywanych przez Spółkę;
- d) z pożyczek przez Spółkę zaciąganych;
- e) z zysków Spółki i innych źródeł.

§. 34. Przy wstąpieniu do Spółki powinien każdy członek uiścić 1 kor. jako opłatę wstępną, która przechodzi na własność Spółki.

§. 35. Każdy członek musi mieć przynajmniej 1 udział w kwocie 5 koron, wolno zaś członkowi posiadać najwyżej 10 udziałów. Udział może być wpłacony od razu w całości, albo ratami miesięcznymi najpóźniej w ciągu jednego roku. Zwrot udziałów następuje w rok po upływie tego roku administracyjnego, w którym członek ustąpił ze Spółki.

§. 36. Od udziałów w całości wpłaconych wypłaca Spółka dywidendę czyli odsetki w wysokości, ustanawianej z dołu (za poprzedni rok) corocznie przez zwyczajne Walne zebranie. Dywidenda nie może przenosić 5 od sta (§. 41. b).

§. 37. W jakich granicach i pod jakimi warunkami wolno Zarządowi zaciągać dla Spółki pożyczki, albo korzystać z kredytu w rachunku bieżącym, decyduje Rada nadzorcza Spółki (§. 10. c).

VI. Rachunkowość.

§. 38. Rok administracyjny Spółki liczy się od 1. stycznia do 31. grudnia roku kalendarzowego.

§. 39. Najpóźniej do końca lutego powinien Zarząd zestawić z zamknięcie rachunków i bilans za ubiegły rok administracyjny i przedłożyć Radzie nadzorczej do sprawdzenia. Rada nadzorcza powinna zamknięcie rachunków i bilans sprawdzić i przed upływem pierwszego kwartału następnego roku administracyjnego przedłożyć Walnemu zebraniu do zatwierdzenia wraz z wnioskami co do rozdziału czystego zysku lub pokrycia straty.

§. 40. Bilans Spółki powinien wykazywać:

- a) w stanie czynnym: gotówkę z końcem roku administracyjnego, papiery wartościowe podług kursu z końcem roku administracyjnego, wartość zapasu towarów, ruchomości i nieruchomości po potrąceniu odpowiedniego procentu na umorzenie, a w każdym razie nie wyższą, niż własne koszty nabycia oraz stan wierzytelności Spółki po potrąceniu lub odpisaniu pretensyj nieściągalnych;
- b) w stanie biernym: udziały członków, należną, a niewypłaconą dywidendę, wszelkie długi Spółki i stan funduszu rezerwowego;
- c) zysk czysty, który jest przewyżką stanu czynnego nad stanem biernym albo stratę, jeżeli stan bierny okazał się większym od stanu czynnego.

§. 41. Czysty zysk rozdziela Walne zebranie według następujących zasad:

- a) 25% czystego zysku przydziela się do funduszu rezerwowego, dopóki tenże nie zrówna się z wysokością udziałów;
- b) z pozostałej części czystego zysku wydziela się kwotę na oprocentowanie udziałów, które nie może być wyższe jak 5 od sta, przyczem jednak Walne zebranie może uchwalić, że od udziałów weale dywidenda nie będzie wypłacana;
- c) następnie przeznaczyć może Walne zebranie część zysku na cele podniesienia i rozwoju działalności rolniczo-kształcącej swego Kółka Rolniczego względnie swych Kółek Rolniczych;
- d) resztę zaś czystego zysku rozdziela Spółka między członków w stosunku do ilości skutecznie w Spółce zakupów, lub przeprowadzonych przez Spółkę sprzedaży.

§. 42. Stratę pokrywa się przedewszystkiem z funduszu rezerwowego; niepokrytą w ten sposób część straty pokrywa się przez użycie na ten cel odpowiedniej kwoty z udziałów członków, a gdyby fundusz rezerwowi i udziały członków nie wystarczały na pokrycie całej straty, powinni członkowie uiścić w oznaczonym terminie dopłaty w stosunku do ilości deklarowanych udziałów; dopłata nie może przekraczać 2-krotnej wysokości deklarowanych przez członka udziałów (§. 5. b).

VII. Fundusz rezerwowi.

§. 43. Fundusz rezerwowi Spółki powinien stopniowo wzrastać przynajmniej do wysokości sumy udziałów, deklarowanych przez członków Spółki, a może być także podług uznania Walnego zebrania podwyższony.

Fundusz rezerwowi jest wspólnym majątkiem i służy na pokrycie możliwych strat Spółki; członkowie nie mają do niego pojedynczo żadnego prawa i nie mogą żądać jego rozdzielenia.

VIII. Ogłoszenia.

§. 44. Ogłoszenia od Spółki pochodzące podpisuje przewodniczący Zarządu z wyjątkiem przewidzianego w §. 27. statutu Spółki ogłoszenia o zwołaniu Walnego zebrania przez przewodniczącego Rady nadzorczej lub jego zastępcę. Ogłoszenie powinno być przybite na tablicy dla ogłoszeń Spółki przed jej lokalem. W razie uznanej przez Zarząd potrzeby, umieszczać będzie Spółka swe publiczne ogłoszenia w „Przewodniku Kółek rolniczych“.

IX. Zmiana statutu.

§. 45. Niniejszy statut może być przez Walne zebranie zmieniony, jeżeli:

- a) Walne zebranie, na którego porządku dziennym pomieszczono zmianę statutu, zostało przynajmniej na 30 dni naprzód prawidłowo zwołane;
- b) połowa członków Spółki bierze udział w Walnym zebraniu, zwołanem dla zmiany statutu;
- c) przynajmniej $\frac{2}{3}$ części obecnych oświadczy się za proponowaną zmianą;
- d) uzyskane zostało poprzednio zezwolenie Zarządu głównego Towarzystwa Kółek rolniczych, jako Patrona Spółki.

Gdyby na zwołanem prawidłowo dla zmiany statutu Walnym zebraniu nie znalazła się połowa członków; może być w ciągu dni 14 zwołane ponownie Walne zebranie dla załatwienia tego samego porządku dziennego i w takim razie jest ważne, bez względu na ilość obecnych członków, co w ponownym zaproszeniu należy zaznaczyć.

X. Zawiązanie i rozwiązanie Spółki.

§. 46. Do zwołania Walnego zebrania, na którym następuje zawiązanie Spółki nie potrzeba zachowania formalności, przewidzianych w §. 28. statutu.

Ci członkowie, którzy podpisali statut albo deklarację przystąpienia do Spółki, tworzą pierwsze Walne zebranie i mogą odrazu wybrać Zarząd i Radę nadzorczą, jakoteż uchwałać w sprawach Spółki.

§. 47. Dobrowolne rozwiązanie Spółki może nastąpić na Walnym zebraniu, zwołanem prawidłowo przynajmniej na 30 dni naprzód, jeżeli w niem bierze udział co najmniej $\frac{3}{4}$ części wszystkich członków Spółki i jeżeli przynajmniej $\frac{3}{4}$ obecnych oświadczy się za rozwiązaniem. Gdyby się na Walnym zebraniu, zwołanem w celu rozwiązania Spółki, nie znalazła dostateczna ilość członków, może być w ciągu dni 14 zwołane ponowne zebranie z tym samym porządkiem dziennym, a tak zwołane ponowne Walne zebranie jest ważne bez względu na ilość obecnych członków, co w ponownym zaproszeniu należy zaznaczyć.

§. 48. Likwidacya następuje podług postanowień ustawy o stowarzyszeniach zarobkowych i gospodarczych.

Nadwyżka majątku Spółki, pozostała po zaspokojeniu wszystkich wierzycieli Spółki, rozdzielona będzie między członków Spółki w stosunku do wysokości wpłaconych udziałów, jeżeli ostatnie Walne zebranie inaczej nie rozporządzi.

XI. Patronat.

§. 49. Spółka poddaje się z mocy niniejszego statutu opiece i nadzorowi ~~czyli~~ Patronatowi Zarządu głównego Towarzystwa Kółek rolniczych.

Jako Patron Spółki Zarząd główny Towarzystwa Kółek rolniczych udziela Spółce fachowej pomocy przy wykonywaniu czynności Spółki i jej organów w każdym kierunku działalności; przyznaje Spółce stosowne zasiłki oraz ułatwia Spółce uzyskanie stosownych kredytów.

Natomiast ma prawo Zarząd główny Towarzystwa Kółek rolniczych wykonywać nadzór i kontrolę nad Spółką i jej organami w każdym kierunku ich działalności w sposób, jaki uzna za właściwy.

Jeżeli Spółka uchyla się od przeprowadzenia kontroli, albo nie stosuje się do instrukcyi i poleceń, otrzymywanych od Zarządu głównego Towarzystwa Kółek rolniczych lub od upoważnionych przezeń organów, może Zarząd główny ją rozwiązać. Majątek jej przechodzi wtedy na własność odnośnego Kółka rolniczego, względnie odnośnych Kółek.

po zaspokojeniu jej zobowiązań

XII. Postanowienie przejściowe.

§. 50. Pierwsze Walne zebranie „Spółki handlowej Kółka (ek) rolniczego (ych)
w odbyte w dniu
wybrało następujący Zarząd Spółki:

1.
..... jako
przewodniczącego Zarządu;
2.
..... jako
zastępcę przewodniczącego Zarządu;
3.
..... jako
kasyera.

Wszyscy wybrani wybór przyjęli.

..... dnia 19.....

PROGRAM

Kursu gospodarstwa domowego

dla gospodyń wiejskich, urządzonego przez Towarzystwo Kółek rolniczych w Suchodole pod Krosnem

== w czasie od 10. stycznia do 8. marca 1910. ==

Podstawa utwierdzająca kurs.

Dnia 13. października 1909 w Suchodole pod Krosnem, w obecności I. wiceprezesa Zarządu głównego i prezesa krośnieńskiego Zarządu powiatowego, 55 gospodyń wiejskich wyraziło osobiście żądanie urządzenia dla nich kursu gospodarstwa domowego i przyjęły przedstawione warunki kursu, a mianowicie: że regularnie i codziennie przed południem i popołudniu uczęszczać będą na kurs, dostarczą surowych wiktuałów potrzebnych dla celów kursu, w ilości dla każdej z nich równomiernie obliczonej, i że zastosują się do regulaminu kursu.

Jednocześnie Rada gminna w Suchodole w porozumieniu z Zarządem Kółka rolniczego uchwaliła dla celów i na czas kursu oddać nowowynbudowany dom w Suchodole z wszystkimi ubikacyami parterowymi i piętrowymi znajdującymi się w tymże domu, nadto zaopatrzyć dom ten w piec i urządzenia wewnętrzne, wymagane dla celów kursu.

Zarząd powiatowy w Krośnie zgłosił swe przystąpienie i współdziałanie w kursie wraz z stałym komitetem miejscowym w Suchodole.

Zarząd główny na posiedzeniu dnia 18. października 1909 r. przyjął warunki decydujące o urzeczywistnieniu kursu.

Na tej podstawie zostaje ustalony program kursu jak następuje.

Plan nauki na kursie.

Pouczenia, wchodzące w program kursu, obejmują całość wiadomości wzajemnie się dopełniających w gospodarstwie

domowem, które gospodynie wiejskie przyswoiwszy sobie na kursie, potrafią we własnym gospodarstwie zastosować z korzyścią dla siebie i otoczenia.

A) *Podwaliną tych wiadomości są praktyczne ćwiczenia na kursie*, udzielane wszystkim uczennicom przez trzy wybrane nauczycielki a to jednocześnie z osobna w trzech oddziałach, w których kolejno przydzielone uczennice współdziałają na każdym oddziale pod przewodem stale czynnej nauczycielki.

I-szy oddział obejmuje:

1. Gotowanie potraw prostych, zdrowych a tanich środkami spożywczymi, jakie ma kuchnia włościańska, względnie mieć może.
2. Pieczenie chleba razowego i pytłowego.
3. Porządki kuchenne.
4. Obchodzenie się z nabiąłem sposobem zwykłym.
5. Obchodzenie się z krowami, nierogacizną i drobiem.
6. Warzywnictwo zastosowane w gospodarstwie domowem.
7. Rachunki niezbędne w wiejskim gospodarstwie kobiecem.

II-gi oddział obejmuje:

1. Pranie bielizny białej i kolorowej.
2. Prasowanie bielizny gładkiej i kołnierzyków.
3. Porządki z bielizną.
4. Porządki w domu i na obejściu w pierwszym rzędzie w celu utrzymania należytej czystości i schludności.

III-ci oddział obejmuje:

1. Cerowanie i łatanie bielizny i sukien.
2. Krój bielizny dla dorosłych i niemowląt.
3. Krój, w szczególności stanika, kaftana i spodnicy.
4. Szycie w zakresie bielizny i sukni.
5. Porządki w utrzymywaniu odzieży.

Na wszystkich tych trzech oddziałach ma zastosowanie rozkład godzin obowiązujący nauczycielki i uczennice. Kolejno przydzielone uczennice do czynności w poszczególnych trzech oddziałach mają być w nich zajęte.

Nadto nauczycielka prowadząca I-szy oddział przydziela codziennie kolejno po pięć uczennic do obsługi podczas wspólnego obiadu względnie kolacyi tudzież i do porządków przed i po wspólnym jedzeniu.

Dla fachowego prowadzenia kursu w trzech powyższych oddziałach Zarząd główny z funduszków kursu pozyskuje stale na czas trwania kursu specjalnie wykształcone trzy nauczycielki; z nich pierwszej porucza zawodowe kierownictwo kursu i prowadzenie I-szego oddziału, dwóm innym nauczycielkom prowadzenie II-go i III-go oddziału.

Nauczycielki, stale przybywające w Suchodole na kursie, mają stosować się do regulaminu kursu.

Zajęcia w trzech oddziałach i wspólne wiążące się pouczenia odbywać się mają w dnie powszednie z osobna zajęcia w tych oddziałach i wspólne pouczenia ściśle wedle rozkładu godzin.

B) Praktyczna pomoc lekarska i weterynaryjna w nagłych wypadkach.

Wiadomości w tym zakresie wchodzące w program kursu mają na celu udzielenie uczniom zarazem samodzielnym gospodyniom wiejskim ze strony zawodowej praktycznych wskazówek, jak radzić sobie mają w nagłych wypadkach zachorowania osób należących do ich rodziny i w nagłych wypadkach zaśląbnienia bydła domowego, a w obu wypadkach przed możliwą zawodową poradą lekarza, względnie weterynarza.

Zarząd powiatowy krośnieński pozyskał dla tych wykładów, które zgodnie z rozkładem godzin odbywać się będą co niedziela i święta, lekarza powiatowego Dra Antoniego Ślączkę i starszego weterynarza p. Jana Panka.

C) Dopełniające wiadomości ogólne kształcące wchodzą w program kursu i obejmują:

Wiadomości „o obowiązkach względem Boga, społeczeństwa i rodziny“ tudzież „śpiew“ pod kierownictwem Ks. Dziekana Antoniego Koleńskiego, przy udziale co do śpiewu miejscowej nauczycielki Zofii Pelcówniej, a to co niedzielę i święta popołudniu.

Staraniem Zarządu Kółka rolniczego i gminy w Suchodole, miejscowi gospodarze dozwolą dla celów demonstracyjnych kursu, przy nauce o obchodzeniu się z krowami, nierogacizną i drobiem, na praktyczne ćwiczenia u siebie w obejściu gospodarskiem.

Zresztą udzielana będzie nauka na kursie bez żadnej opłaty.

Lokal kursu i tegoż urządzenie, dostarczone przez miejscową gminę w porozumieniu z Zarządem Kółka rolniczego w zupełności nadają się do celów kursu a stosownie do wymagań z Zarządu głównego urządzone obejmują: kuchnię z piekarnią, pralnię z prasownią, szwalnię, salę na wspólne pouczenia, lokal dla nauczycielek, spiżarnię i magazyn i t. p. i dalsze ubikacje w tym samym domu kursowym.

Dopełnienie lokalu kursu, zaopatrzenie w rzeczy inwentaryjne potrzebne dla kursu i dostarczenie surowych artykułów łączących się z zadaniem kursu, należy do Towarzystwa Kółek rolniczych, czem z funduszków kursów zajmie się Zarząd główny przy pomocy Zarządu powiatowego i miejscowego komitetu kursu.

Zarząd Kursu.

Naczelne kierownictwo kursu prowadzi Zarząd główny, wydaje wszelkie obowiązujące zarządzenia dotyczące kursu i czuwa nad ich wykonaniem przez organa Towarzystwa i specjalne kursu.

Współdziałają w Zarządzie kursu krośnieński Zarząd powiatowy, kierowniczką kursu i komitet kursu w Suchodole, stosownie do regulaminu kursu.

W szczególności w skład komitetu kursu wchodzi P. P. Stanisław Guzik, Jan Kubit, Franciszek Niepokój, Franciszek Steliga, Franciszek Szubra młodszy, Stanisław Wilk, Franciszek Zeidel, Marcin Żywar.

Koszta z kursem połączone pokryte zostaną z funduszków kursu w szczególności dodatkowego urzędnika, dopełnienia inwentarza kursowego, opału i oświetlenia, dodatkowego dostarczenia surowych artykułów dla kursu, utrzymania i wynagrodzenia plac nauczycielskich i przyborów do pouczeń na kursie.

Wprowadzenie kursu w wykonanie.

Zgodnie z programem kursu, *dnia 10-go stycznia 1910*, w poniedziałek po nabożeństwie, odprawionem w kościele parafialnym, odbędzie się otwarcie kursu.

Z dniem otwarcia kursu aż do dnia 7. marca 1910 włącznie trwać będzie kurs bez przerwy, z zastosowaniem rozkładu godzin, objętego w regulaminie kursu.

Dnia 8-go marca 1910 we wtorek, nastąpi zakończenie kursu w obecności reprezentantów władz.



Kurs dla instruktorów powiatowych i organizatorów Kółek rolniczych.

Zarząd główny Towarzystwa Kółek rolniczych przystępuje obecnie do silniejszego zorganizowania Kółek rolniczych w powiatowych związkach. Zamierzona akcja przeprowadzić się da skutecznie tylko wtedy, gdy Zarządy powiatowe Kółek rolniczych będą miały do pomocy odpowiednio przygotowanych instruktorów i organizatorów Kółek rolniczych. Instruktorów tych i organizatorów ma przysposobić sześciodniowy kurs, który odbędzie się we Lwowie w czasie od 10—15 lutego. Kurs ten da uczestnikom dokładny obraz zadań i działalności Towarzystwa.

Na kurs przyjętych będzie najwyżej 25 kandydatów. Pierwszeństwo w przyjęciu mieć będą obecnie już funkcjonujący lustratorowie powiatowi Kółek, dalej ci, którzy o stanowisko lustratorów względnie instruktorów powiatowych ubiegają

się zamierzają, wreszcie tacy działacze, którzy z własnej woli dla służenia dobrej sprawie chcą się zajmować Kółkami rolniczymi.

Kandydaci ponieść muszą sami kosztą podróży do Lwowa i z powrotem i utrzymania podczas kursu; tylko pomieszczenie dostarczone będzie bezpłatnie. Niezamożnym kandydatom przyzna jednak Zarząd główny w miarę rozporządzalnych funduszy zwrot częściowy poniesionych kosztów.

Zgłoszenia na kurs przyjmowane będą do 20. stycznia 1908 r. Wnosić je należy do Zarządu głównego Tow. Kółek rolniczych ul. Kopernika 19. II. p. Decyzja o przyjęciu zapadnie do dnia 1. lutego. Uczestniczyć będą mogli w kursie tylko ci, którzy otrzymają kartę, uprawniającą do udziału w kursie.

Program kursu:

I. dzień poniedziałek dnia 10. lutego

1. Ogólny pogląd na ruch asocjacyjny ostatnich czasów. — 1 godzina — *Prof. Dr. St. Grabski.*

2. Ogólny pogląd na organizację Tow. Kółek rolniczych w Galicyi. — 1 godzina — *Dr. Bronisław Dulęba.*

3. Jakie błędy popełniano przy zawiązywaniu Kółek rolniczych. — 2 godziny — *Prof. Dr. St. Grabski.*

4. Założenie Kółka rolniczego — ogólne uwagi o różnych kierunkach jego działalności. — 2 godziny — *Dyr. T. Adamski.*

II. dzień wtorek dnia 11. lutego

5. Organizacja powiatowa i jej zakres działania. — 1 godzina — *Dr. Br. Dulęba.*

6. Książkowość Kółka rolniczego jako stowarzyszenia. — 1 godzina — *Dyr. T. Adamski*

7. Rolnicza działalność Kółka rolniczego — potrzeba zbiorowego działania na polu rolniczym — doświadczenia rolnicze i ich cele — próby doświadczalne Zarządu głównego. — 1 godzina — *Insp. rolniczy p. Zdz. Bańkowski.*

8. Działalność Kółek rolniczych w kierunku ulepszenia mechanicznej uprawy roli, lepszego obchodzenia się z obornikiem, podniesienia uprawy roślin pastewnych, doboru odmian zboża, używania krów do roboty. — 2 godziny — *Prof. Dr. Kazimierz Miczyński.*

9. Oświatowa działalność Kółek rolniczych. — 1 godzina — *Dyr. T. Adamski.*

III. dzień środa 12. lutego

10. Zadania Kółek rolniczych na polu hodowlanem, objaśnienia o działalności Towarzystw gospodarskiego i rolniczego, zapisywanie Kółek rolniczych na członków tych Towarzystw. — 2 godziny — *p. Jan Wassung.*

11. O organizowaniu przez Kółko rolnicze wspólnych zakupów artykułów rolniczych — ogólne omówienie. — 1 godzina — *Dyr. T. Adamski.*

12. Szczegółowe wyjaśnienia o wspólnem zakupie nawozów sztucznych i nasion. — 1 godzina — *Inspektor rolniczy p. Poptawski.*

13. Zakupno wspólne pasz treściwych i węgla. — 1 godzina — *Dyr. T. Adamski.*

14. O narzędziach rolniczych, używanych przez włościan do własnego i wspólnego użytku i o pośrednictwie w ich zakupie. — 1 godzina — *Inspektor rolniczy p. Poptawski.*

IV. dzień czwartek 13. lutego

15. O działalności sklepikarsko-handlowej Kótek; w czym się uwydatniać powinien spółkowy charakter sklepu? — 1 godzina — *Prof. Dr. St. Grabski.*

16. Fundusze sklepu (minimalny kapitał zakładowy — udziały — pożyczki) lokal i urządzenie sklepu — zarząd sklepu — sklepikarz. — 2 godziny — *Lustrator handlowy p. Sadowski.*

17. Kursa handlowe w Czernichowie i wędrownie kursa. — 1 godzina — *Dr. Br. Dulęba.*

18. Książkowość sklepu. — 2 godziny — *Lustrator handlowy p. Sadowski.*

V. dzień piątek 14. lutego

19. Kupno i sprzedaż towarów — kupno za gotówkę i na kredyt — odbiór towarów — pomieszczenie i przechowanie — kalkulacja cen — konkurencja handlowa — sprzedaż na kredyt. — O głównych źródłach nabycia towarów do sklepów. — 3 godziny — *Lustrator handlowy p. Sadowski.*

20. O współudziale Kótek rolniczych w pracy Spółek oszczędności i pożyczek i Spółek mleczarskich. — 1 godzina — *Inżynier Z. Chmielewski.*

21. Lustracja sklepu. — 1 godzina — *Lustrator handlowy p. Sadowski.*

22. Lustracja Kółka. — 1 godzina — *Prof. Dr. St. Grabski.*

VI. dzień sobota 15. lutego

23. Obowiązki Kótek rolniczych wobec Zarządu głównego. — 1 godzina — *Dyr. T. Adamski.*

24. Działalność Kótek na polu obrony pożarnej. — 1 godzina — *Dr. Br. Dulęba.*

25. Stosunek Związku handlowego Kótek rolniczych do Towarzystwa Kótek rolniczych. *Dr. A. Prażmowski.*

26. Najważniejsze zagadnienia społeczno-gospodarskie. — 3 godziny — *Prof. Dr. St. Grabski.*

Program

zdjęcia planów /szkiców/ zabudowań gospodarskich włościńskich.-

W celu wypracowania planów ulepszonych zabudowań gospodarskich włościńskich potrzeba zebrać pewną ilość planów teraźniejszych zabudowań gosp.-

W tym celu upraszamy Panów zajmujących się zdjęciami tych planów aby zechcieli się ściśle zastosować do następujących przepisów.-

1/. W danej wsi lub okolicy należy wybrać gospodarstwo typowe tj. nie największe ani też najmniejsze, aletakie, które przedstawia typ największej ilości gospodarstw włościńskich w danej okolicy.- Podać krótki opis gospodarstwa a mianowicie:

a/ ilość morgów ornej ziemi b/. łąk, c/ /ilość krestencyi /zboże ozime jak i siana/ d/. ilość inwentarza /konie - krowy- woły jałownik/ e/ liczbę członków rodziny i domowników z oznaczeniem gdzie sypiają.-

2/. Wyrysować szkic zabudowań gospodarskich z dokładnym podaniem wymiarów w cyfrach a mianowicie:

A/ Rzut /plan/ poziomy wszystkich zabudowań z planem sytuacyjnym /tj. oznaczenie otoczenia np. ogrodu, położenia drogi itp./ oznaczyć południe.-

B/. Widok /rzut pionowy/ domu mieszkalnego.-

C/ Przekroje poprzeczne wszystkich budynków z dokładnymi wymiarami wysokości i szerokości części składowych tj. np. wysokość ścian od podłogi do pułapu, dachu od poważy do szczytu itd.-

Podziałka rysunkowa 1:100 tj. 1 ctm. na rysunku - 100 ctm. wna-
turze.-

D/. Dodać treściwy opis budowli, mianowicie:

- a/ z jakich materiałów
- b/ czy jest podmurowanie
- c/ jaka podłoga w budynku mieszkalnym
- d/ jakie tło w stajniach
- e/ czy są ścieki w stajniach, czy jest zbiornik na gnojówkę - jaka
gnojarnia
- f/ gdzie przechowują się narzędzia rolnicze.-

Uwaga: Rysunek może być zrobiony ołówkiem bez oznaczenia grubości
ścian.- Oznyczyć czy jest studnia i jakawoda /obfita/.-

- 1). Zarząd główny osiada się przeciw temu, żeby Kółka rolnicze, jako takie, uabowały koncesye na przemysł gospodnio-szynkarwski i żeby odpowiednio deklaracye do władz administracyjnych, aby Kółka rolnicze, jako takie, nie udzielały koncesyi. -
- 2). Zarząd główny zaleca Kółkom rolniczym, aby wśród mieszkalców gminy upatrzyły sobie odpowiednie osoby do starania się o koncesye gospodnio-szynkarwskie i podanie ich paparty same, tudzież przedłożyły do rozpatrzenia i poparcia Zarządowi powiatowemu i Zarządowi głównemu, podając motywacye do których osoby one zasługują na koncesye. -
- 3). Zarząd główny wyda wskazówki, które wyjaśnią Kółkom rolniczym, pod jakimi warunkami Towarzystwo Kółek rolniczych może udzielić swego poparcia innym osobom. - Wytyczne dla wskazówek są: -
 - a). zamknięcie szynków w pewnych dniach i godzinach,
 - b). utrzymanie porządku w lokalach szynkowych,
 - c). nprowadzenie opór wyzynku palonych napojów alkoholiernych, ~~które~~ ^{które} nie myzynku wina, tudzież poctawiania herbaty, i wszelkie moznosci, trunków orzeźwiających niealkoholiernych,
 - d). Towarzystwa Kółek rolniczych zastrzeżają sobie przez swoje organa prawo odwołania się do władzy o udzielenie koncesyonaryusza, względnie o odebranie koncesyi, gdyby koncesyonaryusz nie stosował się ściśle do przepisów ustawowych. Przedewszystkiem niepcome Kółko rolnicze powołane jest do czuwania nad działalnoscia koncesyonaryusza, -
- 4). Zarząd główny wyda w stosownym czasie owołunk do wszystkich Zarządów Kółek rolniczych, Zarządów powiatowych i Delegacyi, aby czuwały także nad działalnoscia tych szynków, które nie wstają pod moralną opiekę Towarzystwa Kółek rolniczych; a jeżeli spostrzeżę ~~nieprawne~~ nieprawne i niemoralne postępowanie tychże, aby wystąpiły bezwzględnie przed władzami ~~tychże~~ przeciw dotyczącym koncesyonaryuszom i o każdym wypadku zawiadomiły Zarząd główny. -

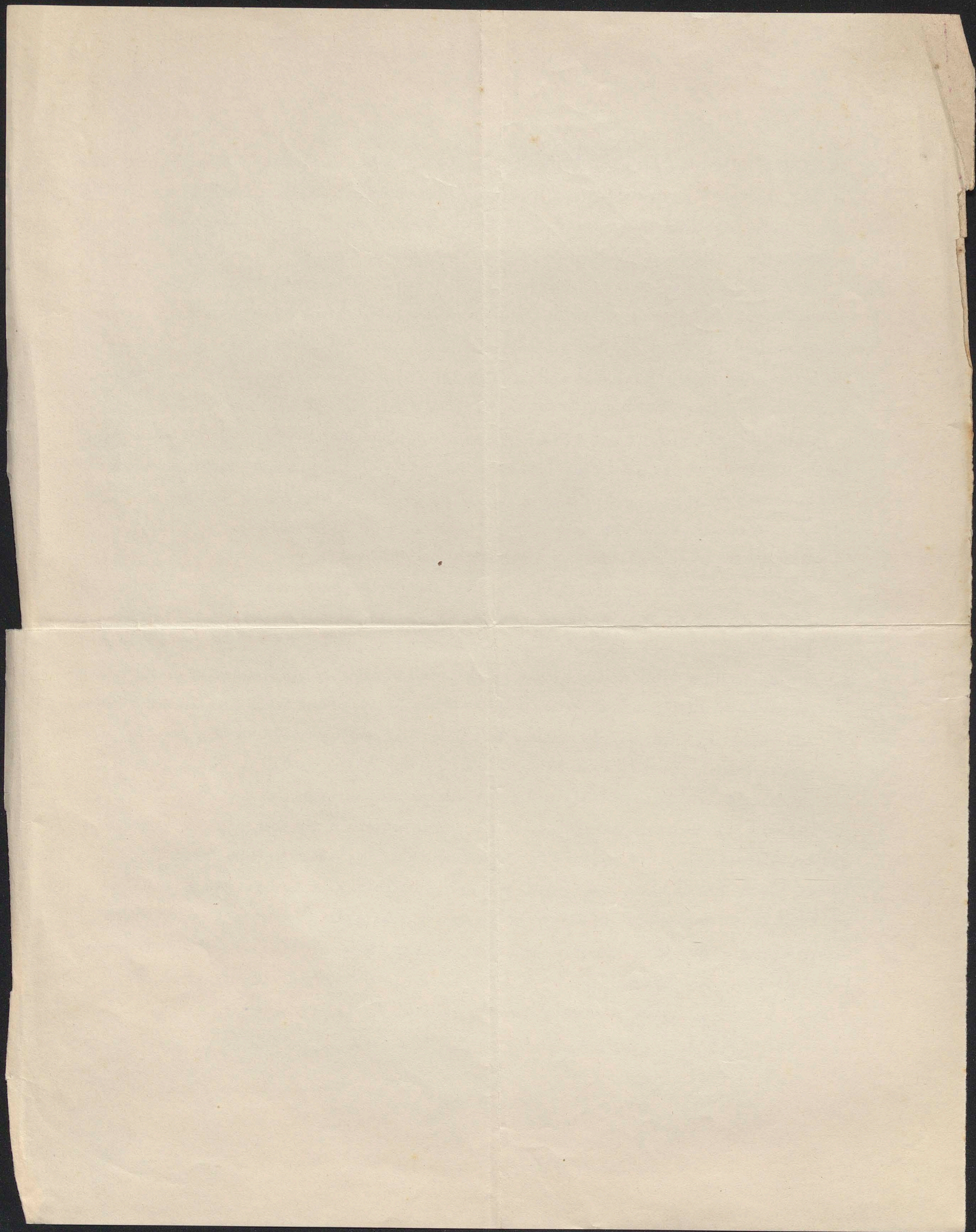

J. Kossakowski

105

Projekt ustawy

o krajowej Radzie rolniczej

Organizacja i cel
krajowej Rady rolniczej

§ 1.

Na podstawie niniejszej ustawy krajowej tworzy się krajowa Rada rolnicza z siedzibą we Lwowie. Krajowa Rada rolnicza jako centralny organ powołana jest do stałej pieczy nad rozwojem rolnictwa krajowego i do zastępowania i obrony interesów tej gałęzi gospodarstwa kraju.

Skład krajowej Rady rolniczej.-

§ 2.

W skład krajowej Rady rolniczej wchodzi:

a/. sześciu delegatów wybranych przez Sejm krajowy z kół zawodowych rolników.

b/. dwaj przedstawiciele Wydziału krajowego.-

c/. dwaj przedstawiciele Rządu z których jednego powołuje c.k. Minister Namiestnictwa, drugiego c.k. Namiestnik.-

d/. dwaj delegaci Komitetu c.k. gal. Tow. gospodarskiego, dwaj delegaci Komitetu c.k. Tow. rolniczego, dwaj delegaci głównego Zarządu Tow. Kółek rolniczych i dwaj delegaci Wydziału gal. Towarzystwa leśnego.-

e/. delegaci tych organizacji rolniczych krajowych, które wykażą się przynajmniej trzyletnią działalnością i który flejm na wniosek Wydziału krajowego przedłoży po zasięgnięciu opinii krajowej Rady rolniczej, przyzna prawo wysyłania delegata.-

f/. Przedstawiciele Akademii rolniczej w Dublinach, wybrany przez grono profesorów tej Akademii i przedstawiciel Studium rolniczego Uniwersytetu Jagiellońskiego w Krakowie wybrany przez grono profesorów tego zakładu.

Mandaty członków krajowej Rady rolniczej wymienionych pod a/ b/ c/ d/ i f/ trwają lat 6. i gasną z

O Krajowej Radzie Rolniczej

§ 1.

Organizacja i cel

Krajowej Rady Rolniczej

Art. 1

Na podstawie niniejszej ustawy Krajowej tworzy się Krajowa Rada Rolnicza z siedzibą w Lwowie. Rada Rola Rolnicza jako centralny organ powołana jest do stałej pracy nad rozwojem rolnictwa krajowego i do zaopiniowania i obrony interesów tej gałęzi gospodarstwa krajowego.

§ 2.

Skład Krajowej Rady Rolniczej

Art. 2

W skład Krajowej Rady Rolniczej wchodzi: a) sześć delegatów wybranych przez Sejm krajowy z kół zawodowych rolników.

b) dwaj przedstawiciele Wydziału Krajowego.

c) dwaj przedstawiciele Zarządu Krajowego.

d) dwaj delegaci Komitetu o.k. Gal. Tow. Gospo-

namieński.

e) dwaj delegaci Komitetu o.k. Tow. Rolniczego,

dwaj delegaci Komitetu o.k. Tow. Rolniczego,

dwaj delegaci Głównego Zarządu Tow. Kółek Rolniczych

i dwaj delegaci Wydziału Gal. Towarzystwa Leśnego.

f) delegaci tych organizacyi rolniczych krajowych,

które wykazują się przynajmniej trzyletnią działalnością

i który Sejm na wniosek Wydziału Krajowego przedłoży

po zasięgnięciu opinii Krajowej Rady Rolniczej, przysługujące

prawa wywyższenia delegata.

§ 3. Przedstawiciele Akademii Rolniczej w Dablanach,

wybrani przez grono profesorów tej Akademii i przedsta-

wiciel Studium Rolniczego Uniwersytetu Jagiellońskiego

w Krakowie wybrani przez grono profesorów tego zakładu

Mandaty członków Krajowej Rady Rolniczej wyznaczo-

nych pod a) b) c) d) i f) trwają lat 6. i ganią z

końcem kadencji Sejmowej.-

W razie ustąpienia lub śmierci członka krajowej Rady rolniczej wyżej wymienionej kategorii w ciągu kadencji Sejmowej trwa mandat nowo wybranego członka tylko do końca bieżącej kadencji Sejmowej.-

Mandaty członków krajowej Rady rolniczej kategorii wymienionych pod d/ i c/ trawą przez taki okres czasu, na jaki korporacje tam wymienione mogą w myśl postanowień swych statutów dokonywać wyboru, nie dłużej jak lat 6.

§ 3.

Z chwilą wejścia w życie niniejszej ustawy wezwie Wydział krajowy korporacje wymienione w § 2 ustęp d/ do przeprowadzenia wyboru ich delegatów, spowoduje wybór w Sejmie delegatów w myśl § 2 lit a/, wybierze delegatów w myśl § 2 lit. d/ i spowoduje zamianowanie przedstawicieli c, k. Rządu § 2 lit. e/, poczem pierwsze posiedzenie krajowej Rady rolniczej zwoła Marszałek krajowy, stawiając na porządku dziennym tego posiedzenia wybór prezydenta i dwóch wice-prezydentów.-

§ 4.

Prezydent Rady lub Jego zastępca zwołuje posiedzenie Rady co najmniej dwa razy w roku a po za tem tak często, jak okaże się potrzeba dla spełnienia zadań stanowiących zakres działania krajowej Rady rolniczej.-

Prezydent Rady lub Jego zastępca winien zwołać posiedzenie Rady na żądanie podpisane przynajmniej przez połowę członków Rady.-

§ 5.

Do ważności wyboru prezydenta i wice-prezydenta oraz do ważności obrad i uchwał krajowej Rady rolniczej potrzeba obecności na posiedzeniu jej przynajmniej połowy liczby członków Rady nie wliczając przewodniczącego.

§ 6.-

Zakres działania
krajowej Rady rol-
niczej.

Zadaniem krajowej Rady rolniczej jest:

Zastępstwo zawodowych interesów ludności rolniczej kraju, opieka nad wszelkimi sprawami gospodarstwa rolnego i leśnego tudzież przemysłu z obiema temi gałęziami gospodarstwa związanego, popieranie w porozumieniu z reprezentacją kraju i c.k. Rządu rozwoju tych działów produkcji przy czynnym współdziałaniu korporacji rolniczych tudzież Stowarzyszeń i Spółek.-

W szczególności należy do zakresu działania Krajowej Rady rolniczej:

1/. Wnoszenie do krajowych i państwowych władz opinii o istniejących urządzeniach, jakoteż o projektach ustawodawczych i urządzeniach administracyjnych i przedkładanie w tych sprawach ciałom ustawodawczym memoriałów i wniosków.-

Współdziałanie z władzami krajowymi i państwowymi przy wykonywaniu staw i przepisów prawnych odnoszących się do stosunków rolniczych w kraju a zwłaszcza w sprawach odnoszących się do komasacji melioracji, ustawodawstwa robotniczego i asekuracji.

2/. Przedkładanie opinii władzom państwowym i krajowym o wszelkich żądaniach na cele rolnictwa krajowego-

3- rozdzielanie środków finansowych, przeznaczonych na cele rolnicze przeznaczone z funduszków państwa i kraju pomiędzy poszczególne korporacje i instytucje rolnicze w kraju oraz kontrolowanie sposobu należytego zużycia tej pomocy.-

4/. opieka nad istniejącymi organizacjami assocyacji rolniczej i inicjowania zakładania nowych takich organizacji, wypracowania podziału pracy pomiędzy poszczególne organizacje, wytyczania im zasadniczych kierunków działalności i wykonywania kontroli nad działalnością tych organizacji.-

Zakres działania
Krajowej Rady Rol-
niczej.

W zakresie działalności Rady Rolniczej jest:
Zadanie ogólne: zapewnienie interesów rolniczych
Kraju, opieka nad wszelkimi sprawami gospodarstwa rol-
niczego i leśnego, nadzór nad działalnością i działalno-
ścią w porządku, popieranie w porządku i ro-
gospodarstwa wiejskiego, popieranie w porządku i ro-
prezentacja kraju i c.k. Rządu rozwoju tych dziedzin pro-
dokony przy całym współdziałaniu korporacji rolniczych
i leśniczych i ogólnie.

W szczególności należy do zakresu działania Kra-
jowej Rady Rolniczej:
IX. Wnoszenie do krajowych i państwowych władz opi-
ni o istniejących urzędach, jakoteż o projektach
ustawodawczych i urzędach administracyjnych i przed-
kładanie w tych sprawach swoim najwłaściwym memora-
m i wniosków.

Współdziałanie z władzami krajowymi i państwowymi
przy wykonywaniu spraw i przedsięwzięć odnoszących
się do stałości rolniczych w kraju i zwłaszcza w sprawach
odnoszących się do komasacji melioracji, najwłaściwie
rolniczego i zakuracji.

X. Przedkładanie opinii władzom państwowym i kra-
jowym o wszelkich sprawach na cele rolnictwa krajowego.
3- rozdzielanie środków finansowych, przeznaczonych
na cele rolnicze przeznaczonych z funduszu państwa i kra-
ju pomiędzy poszczególne korporacje i instytucje rolni-
cze w kraju oraz kontrolowanie sposobu należytego wy-
cia tej pomocy.

XI. Opieka nad istniejącymi organizacjami rolniczymi
rolniczej i inicjowanie zakładania nowych takich organi-
zacji, wypracowanie podziału pracy pomiędzy poszczególne
organizacje, wyzwanie im szczególnych kierunków dzia-
łalności i wykonywanie kontroli nad działalnością tych
organizacji.

5/. Współdziałanie przy ustaleniu zasad organizacji szkół rolniczych niższych i średnich, sprawowanie funkcji kuratoryi nad temi ~~władzami~~ szkołami i przedkładanie opinii i wniosków władzom przełożonym nad temi szkołami.-

6/. Współdziałanie w kwestyach techniczno-gospodarskich z krajową Komisją dla włości rentowych.-

7/. Urządzenie biura krajowej Rady rolniczej.-

§ 7.

ro
Biu krajowej
Rady rolniczej.

Dla wykonywania uchwał krajowej Rady rolniczej i dla wykonywania nadzoru nad organizacjami rolniczemi w kraju, utrzymuje krajowa Rada rolnicza biuro zostające pod kierownictwem Prezydenta Rady.-

Rada uchwała etat personalu biura i w raz z preliminarzem potrzebnych na utrzymanie biura i kosztów urzędowania Rady wydatków, przedkłada go corocznie Wydziałom krajowemu dla uchwalenia przez Sejm.-

§ 8.

Koszta urzędowania krajowej Rady rolniczej i jej biura ponosi fundusz krajowy w granicach środków przez Sejm na zen cel uchwalonych.- Rachunki tych kosztów prowadzi Wydział krajowy przedkłada corocznie odpowiednie zamknięcia rachunkowe Sejmowi.-

6. Wpólbiznienie przy ustaleniu zasad organizacyjnych szkół rolniczych niższych i średnich, sprawowanie funkcji kuratorskiej nad temi szkołami i przedkładanie opinii i wniosków władzom przełożonym nad temi szkołami.

6. Wpólbiznienie w kwestiach techniczno-gospodarskich z krajową Komisją dla wiości rolniczych.

7. Urządzenie biura krajowej Rady rolniczej.

§ 7.

Dla wykonywania uchwał krajowej Rady rolniczej i dla wykonywania nadzoru nad organizacyjnymi rolniczymi w kraju, utrzymuje krajowa Rada rolnicza biuro zastępcze pod kierownictwem Prezydenta Rady.

Rada uchwała o całości personalii biura i w tym zakresie ma prawo potrzebnych na utrzymywanie biura i kosztów urzędowania Rady rolniczej, przedkładać do corocznego Wydziału krajowego dla uchwalenia przez Sejm.

§ 8.

Koszty urzędowania krajowej Rady rolniczej i jej biura ponosi fundusz krajowy w granicach środków przez Sejm na ten cel uchwalonych. - Rachunki tych kosztów prosi Wydział krajowy przedkładać corocznie odpowiednio z załącznikami rachunkowe Sejmowi.

Biuro krajowej Rady rolniczej.

Projekt ustawy krajowej o krajowej Radzie rolniczej.

Organizacya i cel krajowej Rady rolniczej.

§ 1.

Na podstawie niniejszej ustawy krajowej tworzy się krajową Radę rolniczą z siedzibą we Lwowie. Krajowa Rada rolnicza jest powołana, jako organ centralny, do stałej pieczy nad rozwojem rolnictwa krajowego tudzież do zastępowania i obrony interesów tej gałęzi gospodarstwa krajowego.

Skład krajowej Rady rolniczej.

§ 2.

W skład krajowej Rady rolniczej wchodzi:

- a) sześciu delegatów wybranych przez Sejm krajowy z kół zawodowych rolników;
- b) dwaj przedstawiciele Wydziału krajowego;
- c) dwaj przedstawiciele c. k. Rządu, z których jednego powołuje c. k. Minister rolnictwa, drugiego c. k. Namiestnik;
- d) trzech delegaci Komitetu c. k. gal. Tow. gospodarskiego, trzech delegaci Komitetu c. k. Tow. rolniczego, trzech delegaci Zarządu głównego Tow. Kółek rolniczych i dwaj delegaci Wydziału gal. Towarzystwa leśnego;
- e) po jednym delegacie krajowych organizacyi rolniczych, które wykazą się przynajmniej sześcioletnią działalnością, i którym Sejm krajowy przyzna prawo wysyłania delegata, na wniosek Wydziału krajowego przedłożony po zasięgnięciu opinii krajowej Rady rolniczej; delegatów tych może być najwyżej 6.

f) przedstawiciel Akademii rolniczej w Dublanach, wybrany przez grono profesorów tej Akademii i przedstawiciel Studium rolniczego Uniwersytetu Jagiellońskiego w Krakowie, wybrany przez grono profesorów tego zakładu.

Mandaty członków krajowej Rady rolniczej wymienionych pod *a)*, *b)*, *c)* i *f)* trwają lat 6 i gasną z końcem kadencji sejmowej.

W razie ustąpienia lub śmierci w ciągu kadencji sejmowej członka krajowej Rady rolniczej, należącego do jednej z wymienionych kategorii, trwa mandat nowo wybranego w jego miejsce członka tylko do końca bieżącej kadencji sejmowej.

Mandaty zaś członków krajowej Rady rolniczej należących do kategorii wymienionych pod *d)* i *e)* trwają przez taki okres czasu, na jaki korporacje tamże wymienione mogą w myśl postanowień swych statutów dokonywać wyborów, nie dłużej jednak, jak przez lat 6.

§ 3.

Z chwilą wejścia w życie niniejszej ustawy wezwie Wydział krajowy korporacje wymienione w § 2 d) do wysłania swych delegatów, spowoduje, w myśl § 2 a) wybór delegatów z łona Sejmu, wybierze delegatów w myśl § 2 b) i wreszcie spowoduje w myśl § 2 c) zamianowanie przedstawicieli c. k. Rządu, poczem Marszałek krajowy zwoła pierwsze posiedzenie krajowej Rady rolniczej, stawiając na porządku dziennym tegoż posiedzenia wybór prezydenta i trzech wiceprezydentów.

§ 4.

Prezydent Rady, lub jego zastępca, zwołuje posiedzenie Rady co najmniej dwa razy w roku, a po za tem tak często, jak często okaże się potrzeba zwołania dla spełnienia zadań stanowiących zakres działania krajowej Rady rolniczej.

Prezydent Rady, lub jego zastępca, winien zwołać posiedzenie Rady na żądanie podpisane przynajmniej przez połowę członków Rady.

§ 5.

Do ważności wyboru prezydenta i wiceprezydentów oraz do ważności uchwał krajowej Rady rolniczej potrzeba obecności na posiedzeniu jej przynajmniej połowy liczby członków Rady, nie wliczając przewodniczącego.

Zakres działania krajowej Rady rolniczej.

§ 6.

Zadaniem krajowej Rady rolniczej jest:

Zastępstwo zawodowych interesów ludności rolniczej kraju, opieka nad wszelkimi sprawami gospodarstwa rolnego i leśnego, tudzież przemysłu związanego z temi obiema gałęziami gospodarstwa, popieranie rozwoju tych działów produkcji w porozumieniu z reprezentacją kraju i c. k. Rządu i przy czynnym współdziałaniu korporacji rolniczych tudzież Stowarzyszeń i Spółek.

W szczególności należy do zakresu działania krajowej Rady rolniczej:

1. Wnoszenie do krajowych i państwowych władz opinii o istniejących urządzeniach, jakoteż o projektach ustawodawczych i urządzeniach administracyjnych i przedkładanie w tych sprawach ciałom ustawodawczym memoriałów i wniosków.

Zajmowanie się wszelkimi sprawami rolniczymi kraju, zwłaszcza sprawami odnoszącymi się do komasacyi, melioracyi, ustawodawstwa robotniczego i asekuracyjnego.

2. Przedkładanie opinii władzom państwowym i krajowym we wszystkich sprawach, łączących się z rolnictwem krajowym, a — to albo z własnej inicjatywy, albo też na wezwanie Wydziału krajowego lub władz rządowych

3. Rozdzielanie wszelkich środków finansowych, przeznaczonych na cele rolnicze z funduszków państwa i praju, pomiędzy poszczególne korporacye i instytucye rolnicze w kraju, oraz kontrolowanie sposobu należytego zużycia tych zasiłków.

4. Opieka nad istniejącymi organizacyami assocyacyi rolniczej i inicjowanie zakładania nowych takich organizacyi, wypracowanie podziału pracy pomiędzy poszczególne organizacye, wytyczenie im zasadniczych kierunków działalności i wykonywanie kontroli nad działalnością tych organizacyi.

5. Współdziałanie przy ustaleniu zasad organizacyi szkół rolniczych niższych i średnich, sprawozdanie funkcyi kuratoryi nad temi szkołami i przedkładanie opinii i wniosków władzom przełożonym nad temi szkołami.

6. Współdziałanie z krajową Komisją dla włości rentowych.

7. Współdziałanie i branie inicjatywy w ugodowym załatwianiu sporów między pracodawcami a służbą i robotnikami.

8. Urządzenie biura krajowej Rady rolniczej.

Biuro krajowej Rady rolniczej.

§ 7.

Dla wykonania uchwał krajowej Rady rolniczej i dla wykonania nadzoru nad organizacjami rolniczymi w kraju, utrzymuje krajowa Rada rolnicza biuro zostające pod kierownictwem Prezydenta Rady.

Rada uchwała etat personalu biura i przedkłada go corocznie Wydziałowi krajowemu dla uchwalenia przez Sejm wraz z preliminarzem wydatków potrzebnych na utrzymanie biura i kosztów urzędowania Rady.

§ 8.

Koszta urzędowania krajowej Rady rolniczej i jej biura ponosi fundusz krajowy w granicach środków przez Sejm na ten cel uchwalonych. Rachunki tych kosztów prowadzi Wydział krajowy i przedkłada corocznie odpowiednie zamknięcia rachunkowe Sejmowi.

§ 9.

Wykonanie tej ustawy poruczam memu Ministerstwu rolnictwa.



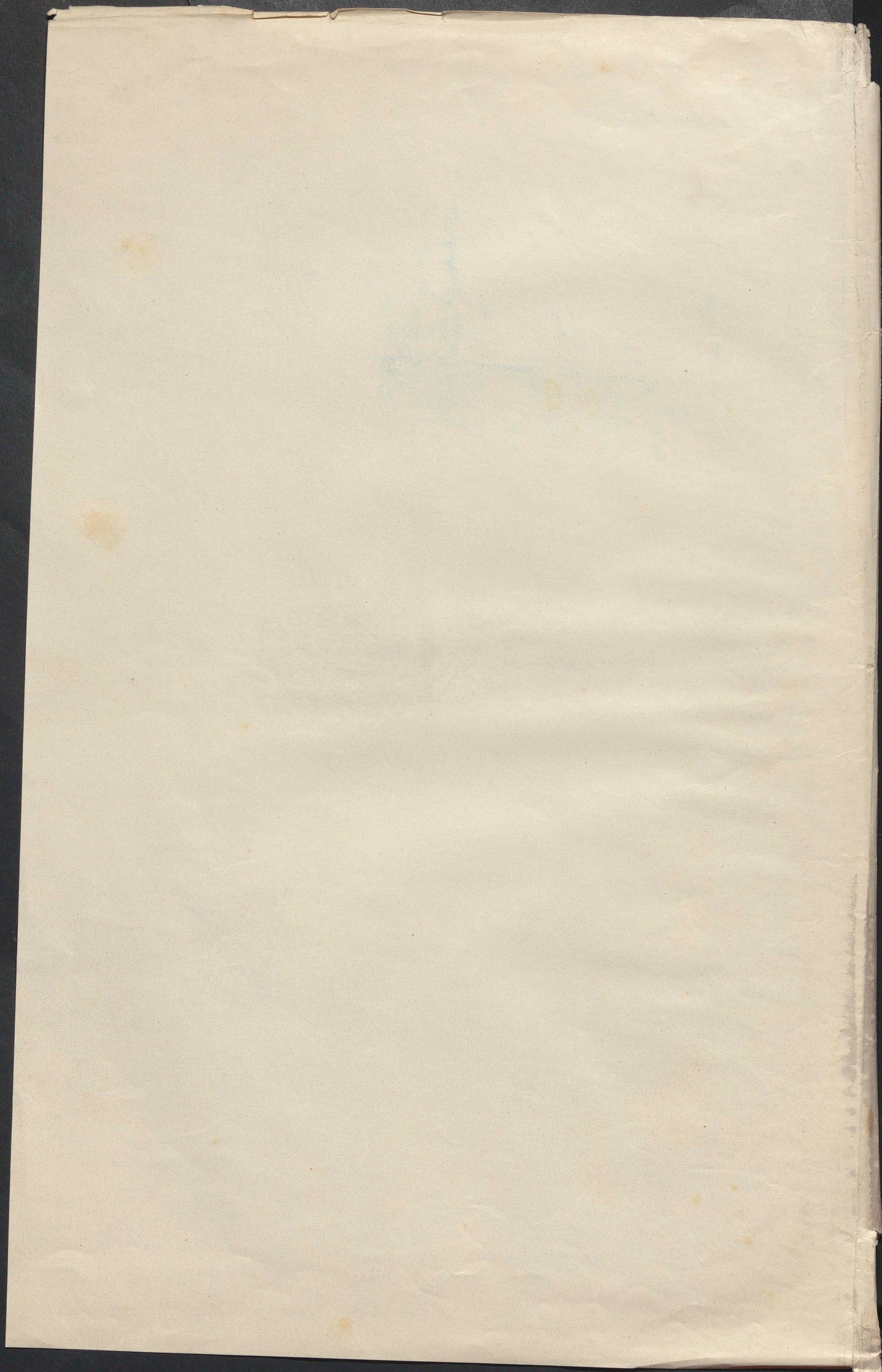

ZAPROSZENIE DO SUBSKRYPCYI na udziały „Związku handlowego kółek rolniczych w Krakowie.”



Druga to już odezwa, z jaką w ciągu niespełna kilku miesięcy zwracamy się do szerokiej publiczności, do wszystkich warstw naszego społeczeństwa. Nawołując za pierwszym razem do utworzenia „Związku handlowego kółek rolniczych w Krakowie”, mogliśmy wówczas wskazać tylko na cel, do którego dążyliśmy. Celem tym jest podniesienie dobrobytu ludu, zabezpieczenie go od wyzysku, rozwój ekonomiczny drobnego gospodarstwa rolników i rzemieślników; bez tego upaść musi moralność i oświata, a coraz więcej pracy i sił idzie na marne. Ale hasła i odezwy nadużywano u nas często, a najpiękniejsze zamiary i porywy spełzały na niczem, bo nie było albo wiary w ludzi, albo wytrwałości w pracy. Stąd powszechna u nas nieufność do zbiorowych przedsięwzięć.

Nieufności nie rozbroi piękne hasło i cel szlachetny; przemogą ją tylko czyny i przykłady, a więc doświadczenie i rozum, rozproszy ją wiara nie w same dobre chęci, ale w zdolność, sprężystość i uczciwość ludzi dzieła publiczne podejmujących. To też zwracając się dzisiaj do ogółu mamy nadzieję, że kogo do poparcia naszych usiłowań nie pociągnie sam cel doniosły, ten da się przekonać rozumem, a da Bóg w niedalekiej przyszłości czynami i doświadczeniem.

Nie prosimy o żadne datki, ani ofiary, ale o wzięcie udziału w przedsiębiorstwie, które choć dużo dobrego zrobić zamierza, dobroczynnym nie jest, ale owszem z całą ścisłością po kupiecku będzie prowadzone i na dochód oraz na zysk obrachowane. Nie chodzi tu o żadne nowe eksperymenty, ale o rzecz dobrze znaną i wszędzie zagranicą, a nawet u nas już wypraktykowaną.

Przeciw znanym powszechnie nadużyciom i wyzyskowi ludności wiejskiej przez niesumienne handlarzy, walczą zakładane u nas w Galicyi od lat kilkunastu i licznie już po całym kraju rozsiane kółka rolnicze i sklepiki chrześcijańskie.

Przeważną większość tych sklepików, prowadzonych pod nadzorem i kontrolą ludzi dobrej woli ze sfer duchownych, obywatelstwa i nauczycielstwa wiejskiego bardzo pomyślnie, nawet świetnie się rozwija. W licznych miejscowościach nie tylko znaczne już osiągnięto zyski, ale po kilkadziesiąt, a nawet kilkaset reńskich przeznaczono z dochodów sklepiku na cele publiczne tej miejscowości, w której sklepik istnieje. Świadczy to najwymowniej, iż najpierw warunki rozwoju i rentowności drobnego handlu wiejskiego są u nas, zwłaszcza w zachodniej części kraju, pomyślnie, tudzież, że włościanin polski posiada — zdaniem najkompetentniejszych ludzi fachowych — prawdziwy talent i zamiłowanie do handlu. Jeżeli dodamy do tego, iż siła konsumcyjna ludności wiejskiej z każdym rokiem się podnosi, a tem samem także obrót handlowy powiększać się musi, że dalej wielu włościan dzisiaj już znaczną stosunkowo część swych oszczędności oddaje na takie przedsiębiorstwa sklepikowe, — snadnie rokować można jaknajlepszą przyszłość temu budzącemu się wszędzie ruchowi handlowemu.

Jednakowoż wiele kółek i sklepików nie jest w stanie szerzej działalności rozwijać i ma do walenia z temi samemi trudnościami, co większość drobnych kupców chrześcijańskich: brak im kapitałów, więc co zatem idzie obrót mały, a ceny niedosć niskie, bo koszta urządzenia i zarządu sklepem tylko przy znacznym obrocie mogą się łatwo opłacić; brak kapitału nie pozwala brać towaru z pierwszej ręki, a wreszcie często kierownik sklepu nie może do tej właśnie pierwszej ręki dotrzeć i wyszukać, skąd najtaniej towar sprowadzićby się dało.

Zamiarem naszym jest więc właśnie, te luźne próby i wysiłki ująć w jednolitą całość i organizacyjną; tam, gdzie jeszcze sklepików wiejskich nie ma, chcemy do założenia zachęcić i je ułatwić, istniejące już sklepiki rozszerzyć i poprzec.

W tym celu Związek handlowy sprowadzać będzie do Krakowa do centralnego składu większe partie towarów, sprzedawać takowe po cenach najumiarkowańszych, ażeby zaopatrywać w nie istniejące sklepiki wiejskie, a tem samem umożliwić im skuteczną konkurencyą z żywołami, które do niedawna handel wiejski w swem ręku wyłącznie dzierżyły. Obok tego dopomoże im Związek handlowy w utrzymywaniu rachunkowości, w dopełnianiu formalności wymaganych przez władze, niemniej dążyć będzie Związek do ułatwienia handlu wywozowego produktami, sprzedawanemi obecnie przez ludność włościańską po cenach zbyt niskich z powodu braku odpowiedniej opieki i organizacji handlowej w kółkach rolniczych.

Zbliżenie konsumentów z producentem najłatwiej uwolni obie strony od zależności od pośredników, dyktujących ceny wygórowane. Zarobek tych pośredników wiejskich jest tak znaczny, iż oszczędzając stowarzyszonemu tego wydatku, Związek handlowy będzie mógł obok niższenia cen towaru dla sklepików chrześcijańskich płacić dywidendy tym, co z udziałem pieniężnym do niego przystąpią. Nie jest to wcale uluda lub prosta nadzieja, ale na doświadczeniu we wszystkich krajach i na rachunku cyframi oparte rozumowanie. Gdzie tylko tego rodzaju na stowarzyszeniu się uczestników polegające domy komisowe lub spółki spożywcze o silnym kapitale zakładowym prowadzone były uczciwie i ze znajomością rzeczy, tam rezultat był zawsze pomyślny, a dywidendy znaczące. W Królestwie Polskiem, zwłaszcza w Proszowskiej i Sandomierskiej ziemi, spółki takie datują dopiero od lat kilku, a choć mają do walenia z daleko większemi trudnościami niż u nas, przynoszą po kilkanaście procent dywidendy. Zagranicę spółki gospodarze dają niekiedy rezultaty poprostu zdumiewające: założona w r. 1887 we Wrocławiu spółka spożywcza, przyniosła np. stowarzyszonemu już w pierwszym roku swego istnienia kilkadziesiąt procent czystego dochodu. Podobnie istnieją od kilku dopiero lat w Paryżu Związek handlowy stowarzyszeń konsumcyjnych (Federation nationale), który rozporządza kapitałem zaledwie 22.000 franków, wykazał w 1891 roku przy obrocie ogólnym 869.000 franków, czysty zysk w wysokości przeszło 11.000 fr. czyli 50% od wpłaconych udziałów.

Tak świetnych rezultatów Związek handlowy ani nie myśli obiecywać, ani nawet do nich nie dąży. bo pierwszym jego celem jest podniesienie dobrobytu ludu przez niższenie cen dostarczyć się mających towarów podobnie, jak to czynią francuskie syndykaty rolnicze. Obliczono, że w niektórych departamentach Francyi ludność wiejska zaoszczędza rokrocznie miliony przez to, że unika zaopatrywania się u pośredników, a swoją drogą spółki przynoszą uczestnikom znaczne dywidendy. Tam, gdzie jak u nas, stopa procentowa na wsi jest wygórowana, zadanie to jest jeszcze łatwiejsze do spełnienia. Mamy to sumienne przeświadczenie, że jeśli tylko Związek handlowy zbierze do stateczny kapitał zakładowy, to właścicielom udziałów przyniesie nawet wśród ciężkich warunków taki procent, jaki wszelka inna lokacja kapitału przedstawia, a spodziewamy się, że procent ten będzie wyższy od takiej przeciętnej normy.

Cel mówi sam za siebie, rozum i doświadczenie nabyte nawet wśród naszych kółek rolniczych wykazuje prawdziwość obliczeń, na jakich się opieramy i podstawę żywnych przez nas nadziei. Pozostaje więc do wyjaśnienia tylko jeden jeszcze czynnik nadzwyczaj doniosły w każdym przedsiębiorstwie, a mianowicie kwestya osób, mających przyszłą instytucyą zarządzać. Słusznie każdy baczny przedewszystkiem na to, komu swój grosz powierza. Kwestya to delikatna, mówić o samych sobie, ale jest rzeczą nie-

zbędną zaznaczyć, że pośród Rady Nadzorczej i Dyrekcyi znajduje się znaczny zastęp ludzi z rutyną zarówno wielkiego handlu, jak i z organizacją sklepików wiejskich dokładnie obznajomionych, a wszyscy społem pragną z pobudek obywatelskich pracować z całą usilnością dla dobra instytucyi.

W skład Rady Nadzorczej wejdą jeszcze w najbliższym czasie delegaci okolicznych powiatów ze sfer duchowieństwa i inteligencji. Ze członkowie Rady Nadzorczej spełniają swój urząd bezpłatnie to rzecz prosta, ale również bezpłatnie podjęli się członkowie Dyrekcyi prowadzenia całego zarządu Związku handlowego i pierwszą znaczną kwotę na udziały wpłacić.

Podźwignięcie ekonomiczne ludu, to wspólne nas wszystkich dążenie, ale społeczeństwo nasze nie ma tej miłości czynnej, tego przeświadczenia, że złemu koniecznie zaradzić potrzeba. Dziś przedstawia się sposobność zasługi obywatelskiej bez ujmy dla własnego interesu. Jako najniższą kwotę udziału ustanowił statut Związku sumę 25 złr. tylko z tego względu, żeby nawet najmniej zamożnym osobom prywatnym czy Kółkom rolniczym umożliwić przystąpienie do tego dzieła. Tytułem wpisowego płaci się jednorazowo 1 złr. Ażeby ułatwić subskrybowanie większej liczby udziałów, dozwala statut na wpłaty ratalne w ciągu jednego roku, wynoszące co kwartał 20% subskrybowanego kapitału. Dzisiaj już liczy Związek członków, którzy wpłacili po kilkadziesiąt udziałów. Każdy udział zapewnia jeden głos na Zgromadzeniu ogólnem Związku. Pragnąc osobom, przystępującym z większym kapitałem zapewnić odpowiedni wpływ na zarząd Towarzystwa, podniesiono maksymalną ilość głosów jednego członka z 5 do 10 głosów. Związek handlowy zorganizowany jest jako stowarzyszenie zarobkowo-gospodarcze na mocy ustawy z 1873 r. z ograniczoną odpowiedzialnością członków do wysokości dwukrotnego udziału.

Związek handlowy wszedł już w życie, bo aczkolwiek kapitał zakładowy dotychczas zebrany nie wystarcza na rozwinięcie działalności na szerszą skalę, trzeba było właśnie teraz w najcięższej dla gospodarzy chwili przyjść rolnikom z pomocą. To też kroki sądowe celem zarejestrowania Związku jako stowarzyszenia gospodarczego już zostały poczynione; lokal na biura i składy Związku najęto w Krakowie przy ulicy Szewskiej Nr 15, a nawet już przed otwarciem biura udało nam się pośredniczyć w sprowadzeniu znacznej ilości kukurudzy z Węgier dla rolniczych w powiatach głodem dotkniętych.

Dzisiejszy stan ludności rolniczej i drobnego przemysłu jest krytyczny; przesilenie ekonomiczne grozi ruiną majątkową i niebezpieczeństwem społecznem nie mniej, niż dawniej głód i zaraza. Ale dla ludzi z wiarą nie ma położenia bez wyjścia. Trzeba tylko środki lecznicze wynaleść i zawczasu rozwielmożnić się z tego zapobiedz. My to lekarstwo upatrujemy w tem właśnie, o czem u nas zapomniano, we wspólnem działaniu; niech się na tle wspólnej akcji dopiero rozwija działalność jednostek. Bądźmy zawsze pomni na nawoływanie wieszczą: „Czyń każdy w swoim kółku, co każe Duch Boży”, ale dziś już na tem poprzestawać nie powinniśmy; niech doznane trudy i kłęski nauczą nas tego, co jedynie zapewnia siłę społeczeństwu: zbiorowej pracy!

Subskrypcya na udziały Związku handlowego w ciągu miesiąca kwietnia b. r. przyjmują w Krakowie: *Wydział Rady powiatowej krakowskiej ul. św. Tomasza l. 5. l. p., dom bankierski Augusta Raczyńskiego przy linii A-B., kantor Galicyjskiego Banku dla handlu i przemysłu, dyrekcyja Towarzystwa Zaliczkowego krakowskiego przy ul. Szewskiej l. 16. l. p. — wreszcie podpisana dyrekcyja Związku handlowego.*

Rada nadzorcza „Związku handlowego Kółek rolniczych w Krakowie”.

Dr. Wilhelm Dadlez, Jan Kanty Federowicz, Dr. Antoni Górski, Jan Kanty Kirchmayer, Jan Kwiatkowski, Dr. Juliusz Leo, Alfred Milieski, Dr. Franciszek Paszkowski, Dr. Andrzej hr. Potocki, Dr. Adam Prażmowski, Eugeniusz Reiner, Jan Skirliński, Henryk Szwarz, Dr. Franciszek Piefczyk, Antoni hr. Wodzicki.

Dyrekcya „Związku handlowego Kółek rolniczych w Krakowie”.

Julian Bereźnicki, Zygmunt Jabrzykowski, August Potębski, Edward Wojnarowicz.

ZAPROSZENIE DO SUBSKRYPCJI

na udzielenie

zwiazku handlowego kolekcji rycin w Krakowie

W sprawie Towarzystwa spożywczego.

Zarząd Związku handlowego Kółek rolniczych w Krakowie postanowił istniejącym przy zakładach swoich sklepom spożywczym nadać charakter i właściwości **sklepów spożywczych kooperatywnych** (współdzielczych), w przyszłości zaś, skoro liczba członków, korzystających z tych sklepów, odpowiednio wzrośnie i członkowie za tem się oświadczą, przekształcić te sklepy **w samoistne Towarzystwa spożywcze**.

Do powzięcia tego postanowienia skłaniają nas dwojakię względy.

Z jednej strony Towarzystwo Kółek rolniczych, z którym od początku naszego istnienia ściśle jesteśmy związani i którego działalność popierać jesteśmy statutowo obowiązani, zwróciło od szeregu lat usiłowania swoje głównie w kierunku podniesienia kultury i rentowności gospodarstw włościańskich, wskutek czego nasz dział rolniczy handlu w ostatnich latach ogromnie się rozszerzył i w naturalnym biegu rzeczy w dalszym ciągu rozszerzać się będzie. Równocześnie sklepy spożywcze Kółek rolniczych, które w pierwszych latach istnienia Towarzystwa stanowiły główną podniętę do zawiązywania się Kółek rolniczych i około których skupiały się dawniej wszystkie zabiegi włościan, zeszyły obecnie na plan drugi i coraz częściej przechodzą drogą sprzedaży lub dzierżawy w ręce prywatne. Co więcej, nawet te stosunkowo dziś nieliczne sklepy Kółek rolniczych, które prowadzone są jeszcze we własnej administracji, przekształcają się obecnie w sklepy spożywcze kooperatywne czyli **w wiejskie spółki spożywcze**, a jest rzeczą prawdopodobną, że ten proces przekształcania się po uchwale tegorocznej Rady ogólnej Towarzystwa Kółek rolniczych, która Kółkom rolniczym zaleciła spółki spożywcze kooperatywne jako najodpowiedniejszą formę assocyacji dla handlu wiejskiego, czynić będzie coraz większe postępy.

Z drugiej strony wzrastająca w sposób wprost zatrważający drożyzna artykułów żywności i innych potrzeb codziennego życia sprawia, że ludność miast większych, a zwłaszcza klasy jej zarobkujące, odczuwają nader dotkliwie brak w kraju naszym Towarzystw spożywczych, któreby stały na straży interesów konsumentów i stanowiły zarazem skuteczny hamulec przeciwko tak powszechnym dziś zakusom sztucznego i gwałtownego podnoszenia cen drogą mniej lub więcej jawnych zmów czyli kartelów. Coraz częściej i coraz głośniej mówi się też w sferach interesowanych o potrzebie założenia wielkiego i na zdrowych zasadach assocyacji kooperatywnej opartego stowarzyszenia spożywczego; — niestety jednak widoki, aby takie stowarzyszenie w niedalekiej przyszłości powstało, są bardzo małe lub zgoła żadne, bo w zbyt świeżej jeszcze pamięci mają wszyscy historię tych wszystkich spółek spożywczych, które w ostatnich dziesiątkach lat w kraju naszym się zawiązały — i tak smutno, prawie katastrofalnie żywot swój zakończyły.

Tej potrzebie stworzenia wielkiego, na zdrowych zasadach handlowych opartego i od początku prawidłowo funkcjonującego Towarzystwa spożywczego chcemy zadość uczynić, a możemy to tem łatwiej, że od szeregu lat utrzymujemy w obu miastach stołecznych kraju t. j. w Krakowie i Lwowie i w dwu miastach na prowincyi t. j. w Rzeszowie i Wieliczce, duże sklepy spożywcze, mające liczną klientelę właśnie ze sfer ludności średnio zamożnej i zarobkującej — i cieszące się także opinią rzetelnej obsługi tak co do doboru i jakości towarów, jak co do przystępności cen. Sklepy te miały już dotychczas w pewnej mierze charakter sklepów kooperatywnych, albowiem członkowie naszego stowarzyszenia otrzymywali z końcem roku t. zw. premie towarowe czyli zwroty od zakupionych w ciągu roku towarów, podobnie jak to się dzieje w stowarzyszeniach spożywczych. Obecnie po wprowadzeniu do statutu Związku handlowego

postanowienia, że członkowie oprócz pobierania dywidendy od udziałów będą jeszcze uczestniczyć w zyskach w stosunku do poczynionych przez nich w ciągu roku zakupów, możemy i chcemy nadać naszym sklepom spożywczym charakter **czysto kooperatywny**, tj. **prowadzić je na tych samych zasadach, jakimi się kierują Towarzystwa spożywcze.**

Wszelako jasną jest rzeczą, że prowadzenie dwu tak odrębnych gałęzi handlu, jak handel artykułami rolniczymi, który w interesie Kółek rolniczych i postępu gospodarstw włościańskich prowadzić nadal musimy — i handel artykułami spożywczymi z zakresem i zadaniami Towarzystwa spożywczego, nastrocza bardzo poważne trudności administracyjne, które w miarę rozwoju obu tych gałęzi coraz bardziej wzrastać muszą. Dlatego zdając sobie jasno sprawę z tych trudności, z którymi zresztą już w dotychczasowej naszej działalności ciągle mieliśmy do walczenia, nie mamy zamiaru wytworzonego w łonie naszego stowarzyszenia Towarzystwa spożywczego stale przy sobie zatrzymać, lecz chcemy je tylko na początek prowadzić we własnym zarządzie, a później, skoro się stanie zdolnym do samodzielnego życia, wypuścić z opieki i zamienić na samoistne Towarzystwo spożywcze. Tak powstałe Towarzystwo spożywcze wejdzie od razu w posiadanie tych sił i czynników, którymi nasze stowarzyszenie dzisiaj rozporządza i którym swój pomyślny rozwój i dzisiejszy niezaprzeczenie pomyślny stan zawdzięcza. A więc otrzyma ono od nas gotową i wypróbowaną organizację handlową, a wraz z nią personal pewny i wyszkolony w ciągu długiego szeregu lat, będzie miało na swoje usługi całe nasze doświadczenie kupieckie i będzie mogło korzystać od razu z naszych rozgałęzionych stosunków handlowych z pierwszorzędnymi firmami tak w kraju jak zagranicą. Oczywiście stowarzyszenie spożywcze, które te wszystkie warunki od razu, bez kosztów i ofiar posiędzie, będzie miało zupełnie inne szanse rozwoju, niż takie, któreby wyszło tylko z łona konsumentów i stopniowo przez długie lata kosztem własnych doświadczeń warunki te musiało sobie zdobywać. W danym razie członkowie naszego Zarządu wzięliby udział w Zarządzie stowarzyszenia spożywczego nawet po jego usamodzielnieniu, gdyby tego było potrzeba.

W myśl powyższego stowarzyszenie spożywcze powstałe na wskazanej wyżej drodze, przechodziłoby przez trzy fazy czyli okresy rozwoju.

W pierwszym okresie będzie ono organicznie z naszym stowarzyszeniem związane, t. j. stanowić będzie część jego integralną, a składać się będzie zarówno z tych członków naszego stowarzyszenia, którzy już dzisiaj w sklepach naszych w potrzebne towary się zaopatrują, jakoteż z tych nowo wstępujących członków, którzy wpisując się na członków oświadczą, że przystępują tylko warunkowo jako członkowie założyć się mającego stowarzyszenia spożywczego. Tym ostatnim będą udziały ich bez dalszych formalności zwrócone, gdyby stowarzyszenie takie w pewnym oznaczonym terminie nie powstało. W tym okresie sprawami Towarzystwa spożywczego zawiadywać będzie wyłącznie Dyrekcyja i Rada nadzorcza Związku handlowego, ewentualnie przy współudziale komitetu, wybranego z pośród grona członków nowo przybyłych, ale z głosem tylko doradczym. Nowi członkowie będą korzystać z tych samych praw i udogodnień, co dotychczasowi członkowie Związku handlowego, t. j. będą korzystali z ułatwień kredytowych, a prócz dywidendy (6%) od udziałów otrzymają z końcem roku zależnie od wyników większe lub mniejsze opusty czyli zwroty od zakupionych towarów. W sklepach naszych będą mogli zaopatrywać się po cenach przystępnych (w każdym razie nie wyższych, niż w innych równorzędnych handlach) we wszystkie towary spożywcze i inne niezbędne w gospodarstwie domowym artykuły, które dziś prowadzimy, t. j. w towary kolonialne i korzenne, produkty mączne, t. j. mąkę, krupy, kasze i t. p.; masło, smalec, słoninę i inne tłuszcze, naftę, mydło i t. d. Na żądanie członków moglibyśmy wprowadzić jeszcze niektóre inne artykuły oraz podjąć się hurtowej dostawy niektórych produktów wiejskich (n. p. kartofli, owoców na zimę i t. p.), musielibyśmy jednak z góry wykluczyć podejmowanie szerszych zadań, n. p. założenie własnej piekarni, mleczarni i t. p.

Ten okres pierwszy trwałby tak długo, dopóki ilość członków i kwota wpłaconych przez nich udziałów nie wzrosły do tej miary, przy którejby nowe Towarzystwo mogło rozpocząć byt samoistny i rozwinąć działalność na własną rękę. Chwilę tę oznaczyliby sami członkowie względnie uczestnicy naszych sklepów spożywczych — i dopiero, gdy ci na zwołanem w tym celu zebraniu zgodzą się na wyodrębnienie Towarzystwa spożywczego, będzie mógł być także przeprowadzony formalny rozdział obu stowarzyszeń. Nowemu Towarzystwu oddałby Związek wszystkich członków, którzyby się za tem oświadczyli, wraz z wpłaconymi przez nich udziałami, a więc nie tylko nowo przybyłych, ale i dawniejszych swoich członków, o ileby to było zgodne z ich życzeniem, a nadto sklepy swoje spożywcze wraz z całym zapasem towarów i całym urządzeniem według własnych kosztów nabycia, względnie faktycznej wartości, wreszcie cały zatrudniony w tych sklepach personal wraz z siłami kierowniczymi, zastrzegając sobie stosownie do okoliczności odpowiedni wpływ i udział w Zarządzie nowego stowarzyszenia, ewentualnie także prawo kontroli nad jego czynnościami. W tym drugim okresie istnienia miałyby zatem projektowane To-

warzystwo spożywcze już własny statut i własny swój zarząd, odpowiedzialny przed Walnem Zgromadzeniem członków, pozostawałoby jednak bądź na mocy specjalnej umowy, bądź na mocy postanowień swego statutu w pewnej mniej lub więcej ścisłej łączności z naszym stowarzyszeniem. Jako stowarzyszenie odrębne mające swój własny Zarząd, oddany wyłącznie zadaniom nowego Towarzystwa, będzie mogło odrazu przystąpić do rozszerzenia swej działalności także na te pola, które Związek handlowy ze względu na inne cele swoje musiał pozostawić odłogiem, a więc wprowadzić do utrzymywanych sklepów spożywczych także artykuły, których Związek handlowy nie mógł prowadzić (np. pieczywo, drób, dziczyznę i t. d.), a nadto zorganizować i prowadzić w własnym zarządzie piekarnię, mleczarnię, i t. p., jednym słowem spełniać wszystkie te zadania i czynności, które gdzieindziej Towarzystwa spożywcze spełniają.

Skoro wreszcie Towarzystwo tak się na zewnątrz i wewnątrz zorganizuje, a zarazem tak rozwinię i wzmocni, że będzie się mogło obejść bez naszej pomocy i opieki, będzie mogła także ustać zaznaczona wyżej łączność między obu stowarzyszeniami, a Zarząd Związku handlowego będzie mógł się całkiem usunąć od współudziału w pracach Towarzystwa spożywczego. Z tą chwilą wstąpi Towarzystwo w trzeci okres swojego rozwoju i rozpocznie byt całkiem niezależny.

Taki jest nasz plan przekształcenia naszych sklepów spożywczych w samoistne stowarzyszenia spożywcze. Na razie nie dotykamy kwestyi, czy w każdym mieście, gdzie istnieją nasze sklepy, mają powstać odrębne Towarzystwa spożywcze, czy też raczej jedno Towarzystwo centralne z filiami w innych miastach, bo dziś byłoby jeszcze zawcześnie nad tem się zastanawiać. Zasadniczo może być sprawa zarówno w jeden jak w drugi sposób z korzyścią dla kół interesowanych rozwiązana.

Czy projekt nasz znajdzie oddźwięk w społeczeństwie, i czy koła interesowane zechcą się przyczynić do jego urzeczywistnienia, to już nie naszą jest rzeczą. Naszą rzeczą będzie, jeżeli myśl przez nas rzucona się przyjmie, zrobić wszystko, co do nas należy, aby zaufania nam okazanego nie zawieść i akcyę raz wdrożoną szczęśliwie do końca przeprowadzić.

Dla informacyi interesowanych podajemy, że udział w Związku handlowym wynosi K. 50.—, wpisowe K. 2.—. Aby ułatwić zapisywanie się na członków jak najszerszym kołom postanowił Zarząd Związku handlowego przyjmować także częściowe wpłaty na udział w ratach miesięcznych po K. 10.—.

Zgłoszenia na członków przyjmuje Dyrekcyja w godzinach urzędowych między 9 — 12 rano i 3 — 7 popołudniu w dnie powszednie i między 9 — 11 rano w niedzielę i święta w biurze w Krakowie przy placu Szczepańskim l. 6, we Lwowie przy ul. Kopernika l. 2, w Rzeszowie przy ul. Sandomierskiej l. 9.

Na żądanie przesyłać się będzie także listownie statuty i deklaracye przystąpienia.

Z poważaniem

**Dyrekcya Związku handlowego Kółek rolniczych
w Krakowie.**

114

JESIEN

W IMIĘ BOŻE!

1893.

CENNIK
NAWOZÓW SZTUCZNYCH

Związku handlowego
KÓLEK ROLNICZYCH

w Krakowie, ul. Pijarska 1. 4.



W drukarni A. Koziańskiego w Krakowie.

Do Szanownych naszych P. T. Odbiorców.

Obejmując na wiosnę r. b. handel nawozami sztucznymi, pragnęliśmy z jednej strony przyjść z pomocą praktycznym rolnikom, po największej części niedość jeszcze obeznanym z temi nowymi środkami produkcji, z drugiej strony przyczynić się do wprowadzenia tej gałęzi handlu na lepsze i właściwsze od dotychczasowych tory.

W myśl tego założenia zorganizowaliśmy ten dział handlu odpowiednio do dzisiejszych wymagań nauki i praktyki, zapewniliśmy Odbiorcom naszym **zupełne bezpieczeństwo dobrej jakości** dostarczanych przez nas nawozów, a wierni zasadzie naszej instytucji: „nie dla zysku, ale dla dobra kraju“, ustanowiliśmy ceny **tak niskie**, że takowe nawet w kołach fachowych powszechny podziw budziły. To też przedsięwzięcie nasze, oparte na takich podstawach, zyskało sobie odrazu uznanie w szerokich kołach rolników zarówno wielkiej, jak małej własności, czego dowodem był nietylko nader żywy popyt za naszymi nawozami, ale także liczne listy dziękczynne, jakie otrzymywaliśmy od naszych Odbiorców.

To uznanie i zaufanie, jakieśmy sobie odrazu zdobyli w szerokich kołach rolników, jest dla nas zachętą, abyśmy w pracy podjętej nie ustawiali, a przedsiębiorstwo nasze coraz bardziej rozwijali i udoskonalali. Tą chęcią ożywieni **powierzylimy kierownictwo tego działu handlowego, jak w ogóle całego działu rolniczego naszego przedsiębiorstwa, pierwszorzędnej sile fachowej**, która łącząc gruntowną wiedzę fachową z wieloletniem doświadczeniem i dokładną znajomością stosunków i potrzeb kraju, daje **zupełną rękoj-**

mię pewnej, ścisłej i rzetelnie fachowej obsługi naszych Odbiorców. Dzięki tej okoliczności możemy nietylko dostarczać rolnikom **rzeczywiście dobrych i tylko dobrych** nawozów sztucznych, ale jesteśmy także w możności udzielać im fachowej porady i wskazówek w trudnych i zawiłych kwestiach racjonalnego ich użycia.

Ponieważ i ceny nawozów, pomimo znacznego podrożenia ich na rynkach krajowych i zagranicznych, zdołaliśmy utrzymać prawie na poziomie naszego cennika wiosennego, przeto tuszmy sobie, żeśmy uczynili wszystko, co w interesie i dla dobra rolników ze strony naszej uczynić było można, nie pozostaje nam więc nic innego, jak tylko prosić o poparcie naszego przedsiębiorstwa, na które sumiennie staraliśmy się i starać się będziemy zasłużyć.

Z poważaniem

Dyrekcya Związku handlowego Kółek rolniczych

w Krakowie.

L. p.	Nazwa nawozu	Poreczona minimalna zawartość w %				Cena za 100 kg. z workiem		UWAGI
		Azotu	Kwasu fosfor. ogółem	Kwasu fosfor. łatwo rozp.	Potasu	ztr.	ct.	
1	Superfosfat z czystych kości . . .	1/2	—	16	—	5	75	
2	" " " . . .	1/2	—	17	—	6	05	
3	" " " . . .	1/4	—	18	—	6	35	
4	" " " . . .	1/4	—	19	—	6	65	
5	" z guana i fosforytów	—	—	14	—	4	70	
6	" " "	—	—	15	—	5	—	
7	" " "	—	—	16	—	5	30	
8	" " "	—	—	17	—	5	60	
9	" " "	—	—	18	—	5	90	
10	" amoniakalny . . .	3	—	12	—	6	80	azot jako amoniak
11	" " . . .	4	—	12	—	7	65	
12	" " . . .	5	—	10	—	7	90	
13	" " . . .	6	—	12	—	9	50	
14	" amoniakalno-potasowy	2	—	6	6	6	—	
15	" " "	3	—	8	5	7	30	
16	" " "	3	—	9	9	9	—	
17	" potasowy . . .	—	—	10	10	6	75	
18	Mączka kostna roztorzowa (prepar.)	3	16	9	—	8	—	
19	" " " . . .	3	12	9	—	7	—	
20	" " niewyklejona . . .	—	—	—	—	—	—	
21	Mączka żużlowa Thomasa (prawdziwa)	—	14	—	—	3	10	75% miału
22	" " " "	—	15	—	—	3	30	
23	" " " . . .	—	16	—	—	3	50	
24	" " " . . .	—	19	—	—	4	10	
25	Siarkan amonowy	20	—	—	—	—	—	
26	Kainit kałuski	—	—	—	10	1	40	loco Kałusz za gotówkę bez skonta.

350: 16=22
 30
 22

WARUNKI SPRZEDAŻY.

Ceny ustanowione rozumieją się przy odbiorze całego wagonu **loco** lub **paritas** dworzec **Kraków** z opustem frachtu, uzyskanego na podstawie certyfikatu odnośnych c. k. Starostw lub Komitetów c. k. Towarzystwa gospodarskiego we Lwowie i c. k. Towarzystwa rolniczego w Krakowie. Blankietów certyfikatów dostarczamy na żądanie bezpłatnie.

Zamówienia na całe wagony (10.000 K^o) mogą być kombinowane z różnych gatunków nawozów bez podniesienia ceny.

Dla innych stacyj kolejowych w kraju oblicza się cenę z doliczeniem przypadającej różnicy frachtu niższego, która wynosi od wagonu: do Tarnowa 7 złr., Rzeszowa 14 złr., Suchej 4 złr., Nowego Sącza 16 złr., Sanoka 23 złr., Sambora 28 złr., Stryja 33 złr., Przemyśla 22 złr., Lwowa 30 złr., Stanisławowa 41 złr., Kołomyi 45 złr., Tarnopola 41 złr., Sokala 32 złr.

Przy odbiorze nawozów w mniejszych ilościach wprost z naszych magazynów w Krakowie, doliczamy tytułem wyższych kosztów frachtu oraz składowego i innych kosztów własnych do ceny wagonowej: przy odbiorze najmniej 50 worków naraz 20 ct., 30—40 worków 30 ct., 20—30 worków 35 ct., 10—20 worków 40 ct., 5—10 worków 45 ct., poniżej 5 worków 50 ct. za każde 100 K^o.

Przy zapłacie gotówką potrącamy 2% skonta od ceny ustanowionej. Osobom znanym lub poleconym udzielamy kredytu do 3 miesięcy za akceptem; dłuższego kredytu,

350'
52
200. 16 = 23
60
100
1.2

praktykowanego przez agentów i handlarzy pokątnych, nie dajemy, gdyż dzieje się to tylko kosztem dobroci towaru lub znacznego podwyższenia jego ceny.

Ceny ustanowione obowiązują nas aż do wyczerpania zapasów przez nas zakupionych; dlatego w interesie P. T. Odbioreców prosimy o rychłe zamówienia.

Kółkom rolniczym i drobnym rolnikom zalecamy zakupna zbiorowe w całych ładunkach wagonowych, ze względu na znaczne zaoszczędzenie na kosztach frachtu.

Odbiorecy, nie będący członkami Związku handlowego i w ogóle bliżej nam nieznanymi, raczą przy zamówieniu nadesłać zadatek w wysokości $\frac{1}{4}$ wartości zamówienia i zezwolić na pobranie reszty za zaliczką.

O czytelne wypisanie imienia i nazwiska, miejsca zamieszkania i stacyi kolei żelaznej uprasza się.



GWARANCYA.

We wszystkich nawozach, wyszczególnionych w cenniku, **poręczamy** podane ilości składników pokarmowych jako **minimalną zawartość** i obowiązujemy się brakujące ilości, gdyby takowe wynosiły więcej, niż $\frac{1}{4}$ % wynagrodzić w stosunku do cen ustanowionych w cenniku. Przy nawozach złożonych, jakoto: mączce kostnej, superfosfatach amoniakalnych i potasowych nadwyżka jednego pokarmu służyć będzie do pokrycia ewentualnego braku drugiego składnika.

Z wyjątkiem mączki żuźlowej, którą sprzedajemy według wykazanej przez analizę zawartości procentowej, **zobowiązujemy się wszystkie inne nawozy na żądanie przyjąć napowrót**, gdyby analiza wykazała tylko o $\frac{1}{10}$ mniejszą wartość od poręczonej przez nas wartości.

Poręczamy w nawozach naszych **minimalną zawartość** pokarmów, gdyż to jest **jedyny racjonalny, przez naukę**

uznany, a przez wszystkie fabryki i rzetelne handle zagraniczne przyjęty sposób poręczenia. Nie chcemy w tym względzie naśladować konkurencji, która gwarantując np. w superfosfacie 16—18% kwasu fosforowego rozpuszczalnego, w rzeczywistości ręczy tylko za 16% zawartości tego pokarmu, a przecież sposobem gwarancyi ludzi kupującego, że dany superfosfat zawierać będzie do 18%.

Tak samo pomijamy w superfosfatach kwas fosforowy trudno rozpuszczalny, którego małe ilości 1—1½% zwykle w nich się znajdują i w innych cennikach do gwarancyi bywają wliczane. **Za ten kwas fosforowy odbiorcy nasi nie nie płacą.**

Nawozy ładowane są w workach **nowych**, opatrzonych plombą i firmą naszą. Przy drobnej rozsprzedazy oraz przy zamówieniu kilku gatunków nawozu naraz otrzymuje nadto każdy worek stósowną signaturę, **podającą nazwę nawozu oraz poręczoną zawartość pokarmów.**

Kupujący jeden gatunek nawozu w całych ładunkach wagonowych, mają prawo przesłać próbki nawozu bądź do Zakładu chemii rolniczej Uniwersytetu Jagiellońskiego (dyrektor zakładu: prof. Dr. Emil Godlewski), bądź do stacyi doświadczalnej krajowej szkoły rolniczej w Czernichowie (kierownik: prof. K. Trochanowski) **z żądaniem przeprowadzenia analizy kontrolnej, której koszta w całości bierzemy na siebie.**

Kupujący nawozy w mniejszych ilościach wprost z naszych składów w Krakowie, kupuje z tem samym bezpieczeństwem, albowiem każdy wagon nawozu, sprowadzony do drobnej rozsprzedazy, poddajemy wprzód analizie kontrolnej.

Niemniej poddajemy się chętnie i bez zastrzeżeń kontroli każdej publicznej stacyi doświadczalnej w państwie austriackiem.

Za suchość, mialkość i zdolność do natychmiastowego rozsiewu naszych nawozów tak ręką jakoteż maszyną, ręczymy.

Zalecamy do kupna przede wszystkim nawozy wysoko-
procentowe, zwłaszcza dla miejscowości bardziej oddalonych,
gdyż przy nich koszty transportu taniej wypadają.

Nadmieniamy wreszcie, że na **wyraźne żądanie** możemy
dostarczyć także superfosfatów i innych nawozów o mniej-
szej zawartości pokarmów, niż w cenniku podano i po
stosunkowo niższej cenie, zastrzegamy jednak z góry, że
nawozy te będą już z piaskiem lub innymi materiałami
bezwartościowymi mieszane, w celu obniżenia pierwotnej
wyższej zawartości procentowej. Zakupna takich nawozów
nie możemy nikomu doradzać.

Ze względu na zastój w fabrykacji stali i zmniejszoną
w skutek tego produkcję mączki żuźlowej Thomasa, podlega
nawóz ten obecnie bardzo licznym fałszerstwom, uważamy
sobie przeto za obowiązek przestrzedz rolników przed zaku-
pywaniem mączki żuźlowej w źródłach niepewnych.



Przepisy, dotyczące się brania próbek nawozu do analizy.

Próbki nawozu do analizy mają być wzięte na odbiorczej stacji kolejowej, **najpóźniej** w dwa dni po wyładowaniu nawozu z wagonu i złożeniu go do magazynów kolejowych, w każdym razie **przed załadowaniem go na wozy**, w obecności kupującego nawóz lub jego zastępcy i w obecności dwóch bezstronnych i wiarogodnych świadków.

W celu wzięcia próbki należy przy ładunku wagonowym (10.000 kilo) z każdego **dziesiątego**, przy ładunku niżej 10.000 kilo z każdego **piątego nieuszkodzonego i niezamoczonego** podczas transportu worka wziąć próbki od 100—200 gr. (przez otwarcie worka lub za pomocą szpikulca próbnego), wymięszać takowe jak najstaranniej na suchej podkładce, następnie rozdzielić mięszaną próbkę na 3 równe części, wsypać do trzech **suchych** flaszek lub słoików szklanych i zapieczętować w obec świadków, którzy poświadczenie niżej umieszczone, własnoręcznie podpisać mają.

Jedną flaszkę przesyła się do stacji doświadczalnej, drugą wraz z poświadczeniem niniejszem pod naszym adresem, a trzecią zachowuje kupujący do ewentualnej superanalizy.

W przypadkach spornych uznajemy tylko próbki, wzięte ściśle według tych przepisów.

POŚWIADCZENIE.

Podpisani świadkowie stwierdzają własnoręcznymi podpisami, że w dniu dzisiejszym wzięto w ich obecności zgodnie z treścią powyższych przepisów z wozu

Nr. nadanego w stacji przez
..... w dniu r.

i zawierającego

worków po kilo próbki

z gwarantowaną zawartością % kwasu fosforowego

» » % azotu

» » % potasu

..... dnia r.

Podpisy.

Wymieniona ilość materiału nawozowego będzie
w stacji.....

załadowaną i pod adresem podpisanego ^{obszaru dworskiego}
do stacji ^{urzędu gminnego}
wysłaną.

Załadowanie i wyładowanie użytych wagonów
kolejowych odbędzie się przez własnych ludzi nadawcy
i odbiorcy, a względnie na ich koszt.

Podpisany ^{obszar dworski}
^{urząd gminny} zobowiązuje się sprowa-
dzony materiał nawozowy tylko wymienionym
właścicielom lub dzierżawcom ^{odr}
^{członkom gminy} w celu użycia jako na-
wóz do gruntu odstąpić.

..... d. 189

Pieczęć.

Dieses Gesamtquantum wird in der Station

unter der Adresse des gefertigten ^{Gutsgebets-Vorsteher}
nach der Station ^{Gemeindeamtes}
zur Aufgabe gelangen.

Die Beladung beziehungsweise Entladung der ver-
wendeten Eisenbahnwagen erfolgt durch die eigenen
Leute, bezw. auf Kosten der betreffenden Aufgeber
oder Empfänger.

Der ^{Gutsgebets-Vorsteher}
Das gefertigte ^{Gemeindeamt} verpflichtet
sich gleichzeitig das bezogene Düngemittelquantum nur
an die obgenannten ^{Gutsbesitzer oder Pächter}
^{Gemeindeangehörigen} zur Dün-
gung der denselben gehörigen Grundstücke abzugeben.

..... d. 189

Podpisane c. k.
potwierdza niniejszem, że wyżej wyszczególniona ilość
materiału do znawożenia własnych pól ^{obszaru dworskiego}
^{członków gminy}
w rzeczywistości potrzebna jest, przeto opust na frachcie
kolejowym dla nawozów, ogłoszony przez Generalne
Zarządy austriackich kolei, przy tejże przesyłce zastoso-
wany być może.

Die gefertigte k. k.
bestätigt hiermit, dass das obige
Düngemittelquantum zur Düngung der eigenen Grund-
stücke der angeführten ^{Gutsbesitzer oder Pächter}
^{Gemeindeangehörige} bestimmt
und dem wirklichen Bedarfe angemessen ist, daher die
hiefür seitens der österreichischen Eisenbahnverwal-
tungen zugestandenene Frachtbegünstigungen Anwen-
dung finden können.

..... d. 189

Pieczęć.

With
volume

(after mine)

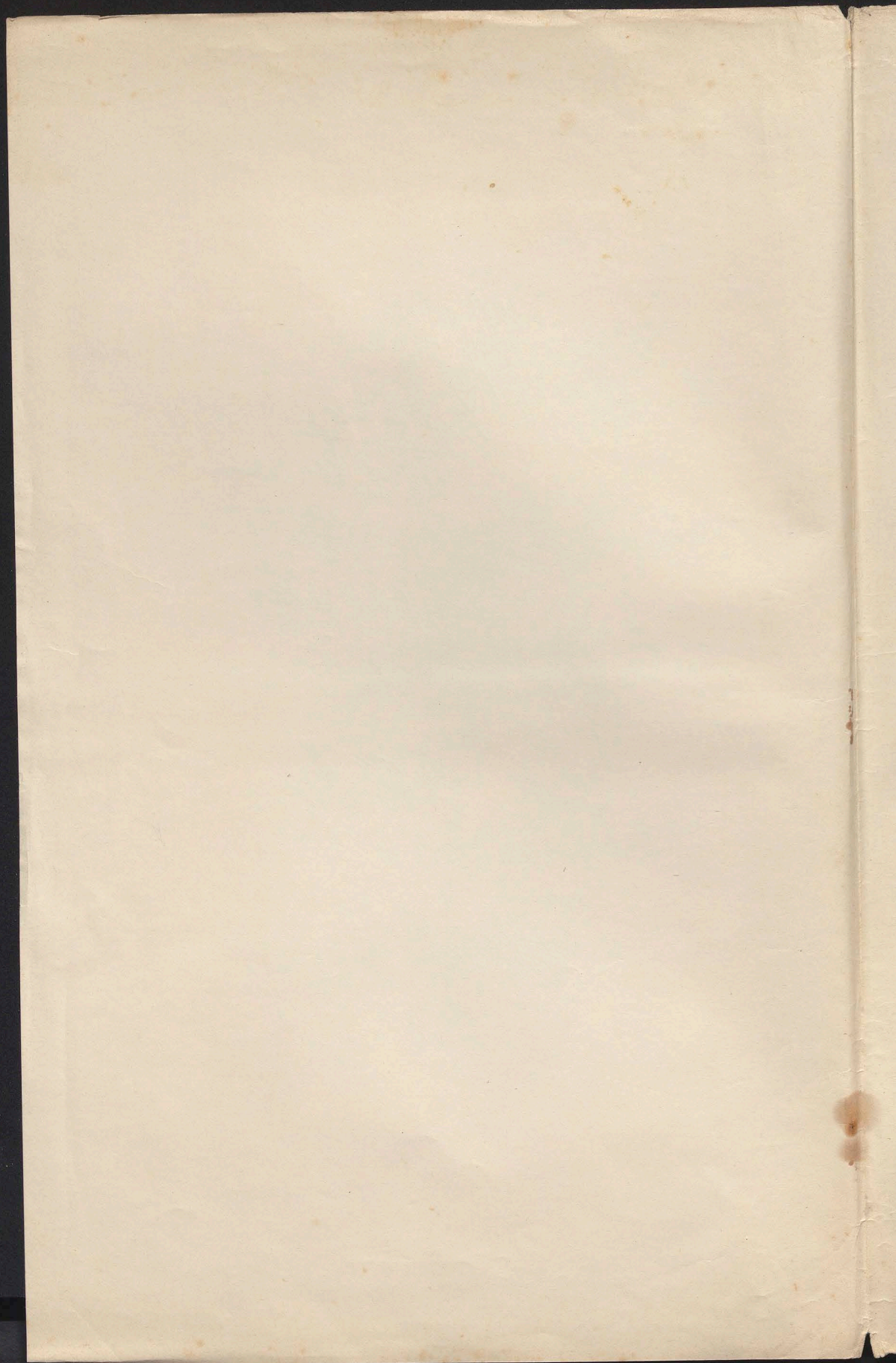

stawieniem nosztoru kwasu soli fructalisy
wzrostaj 14. cm. listem odrośniętym pod
wzrostem W. Paua.

Polecając nasze Wólno Laskowym,
dalnym wygłosem Wielurowiczem, Paua
Profesora - także myrany myrabięgo
Orazem i powierania

Wojciech Grawstowicz

ROK ZAŁOŻENIA
1905.

KÓŁKO ROLNICZE W ZAKOPANEM

ROK ZAŁOŻENIA
1905.HANDEL TOWARÓW MIESZANYCH, WSZELKICH WYROBÓW KRAJOWYCH, SKŁAD WIN, HURTOWNA SPRZEDAŻ TOWARÓW
DLA SKLEPÓW WIEJSKICH.

HURTOWNY SKŁAD ZBÓŻ, PRODUKTÓW ROLNYCH, NASION I NAWOZÓW SZTUCZNYCH.

ZAKOPANE, dnia 14. lipca 1905.
(Stacja kolej., poczta, telegraf: Zakopane).

Wielmożny Panie Profesorze!

Przedewszystkiem w imieniu Komitetu Kółka Rolniczego dziękuję Państwu najuprzejmiej. W Panu na Łaskawą pamięć o sprawach naszego Kółka i udzielenie nam też szczerze i wyczerpująco potrzebnych wyjaśnień.

Kadane restawieranie kosztów dostawy soli ze stacji kolejowej do Mładnicy i torowemu do miejscowych ^{stacji} utorone w formie dodatkowego podania do Wydziału krajowego przesyłamy w załączeniu. Ponieważ radniemy, że podanie przewidziane o radanie Kasperstera sprzedawcy krajowej soli, adresowane do Wydziału krajowego (Kraj. Biuro sprzedawcy soli) użytem w Prace, możemy na razie w Panu Proszę o skierowanie Wydziałowi krajowemu i poparcie u J. C. P. Marszałka i nie wątpimy, że podanie to do Wydziału kraj. użytemo. Odpis tego podania wracujemy Państwu Profesorowi w Prace.

worsku.

Konta dowozu soli ze stacji kolejowej przyjęliśmy w tej wysokości, jak wynosiła, wczasywicie, kontar to sa w różnyh porach roku u mnie, - w zimie miska, na wiosne, w locie i powczas zimy wyższe, dlatego przyjęliśmy kontar, przeciętny. W sprawie zastęstwa na Poronice porozumie, waliśmy^{nie} z tamtejszym wiersowicielem Kötter; nie możemy jednak na jakich warunkach Wydział Krajowy odda nam zastęstwo sprzetu soli nie mogliśmy podać im konkretnych propozycji. Zarazem jednak Kötter w Poronice byłoby skłonne pobierać sól z naszej Kłasnicy.

Co do wystawienia 30. dniowego kredytu p. cukrowi mi w Traworsku, to będa w Traworsku porozumie mieliśmy^{nie} ja i Austrator p. Sawoski w Dyrekcyi. Cieprowi, gdzie osiadł, nam p. Dyrektor, że w Kłasnicy nie będa waucyżego z powodu podpisania kredytu, sadaccy wykład surowicy. Polecając namna sprawę, co do wystawienia^{Zastęstwa} sprzetu soli Kłasnicy pamięci Wielocznego Panna Profesora wrodek się z wyrobiam uroczenia i powazaniem^{Wydziału} Dyrektora.

ZARZĄD GŁÓWNY
TOWARZYSTWA „KÓŁEK ROLNICZYCH”
we Lwowie

122

L. 2928

Do

Wielmożnego Pana Profesora *Dra* Jana Pawlikowskiego

we
Lwowie.

Na walnym Zebraniu odbytem w Kresowie dnia 2 lipca b. r. r. z.
padła uchwała następującej treści:

„Uprasza się Wysoki Rząd, aby na wzór Francji i Anglii ustawodawstwem
karnem przeciwdziałał wyzyskiwaniu drobnego rolnika przy zakupnie
nawozów sztucznych i pasz skomercyowanych.”

Uprawnieni przez członka Zarządu głównego p. *Dra* Pawlika udajemy
się do Wielmożnego Pana z uprzejmą prośbą, abyś uchylił jako rzeczoznawca
w tych sprawach wypracować memoriał i nam go taskanie przedłożyć ze
swoimi cennymi uwagami na posiedzeniu Wydziału wykonawczego, które
się odbędzie dnia 21. b. m. w biurze Zarządu głównego Towarzystwa „Kółek
rolniczych” o god. 6 tej wieczorem, plac Smolki l. 5. I. piętro.

Lwów dnia 9. listopada 1896.

Zarząd główny
Towarzystwa Kółek rolniczych

Sekretarz:

D. Kocubowski

Prezes:

M. J. Wójcicki

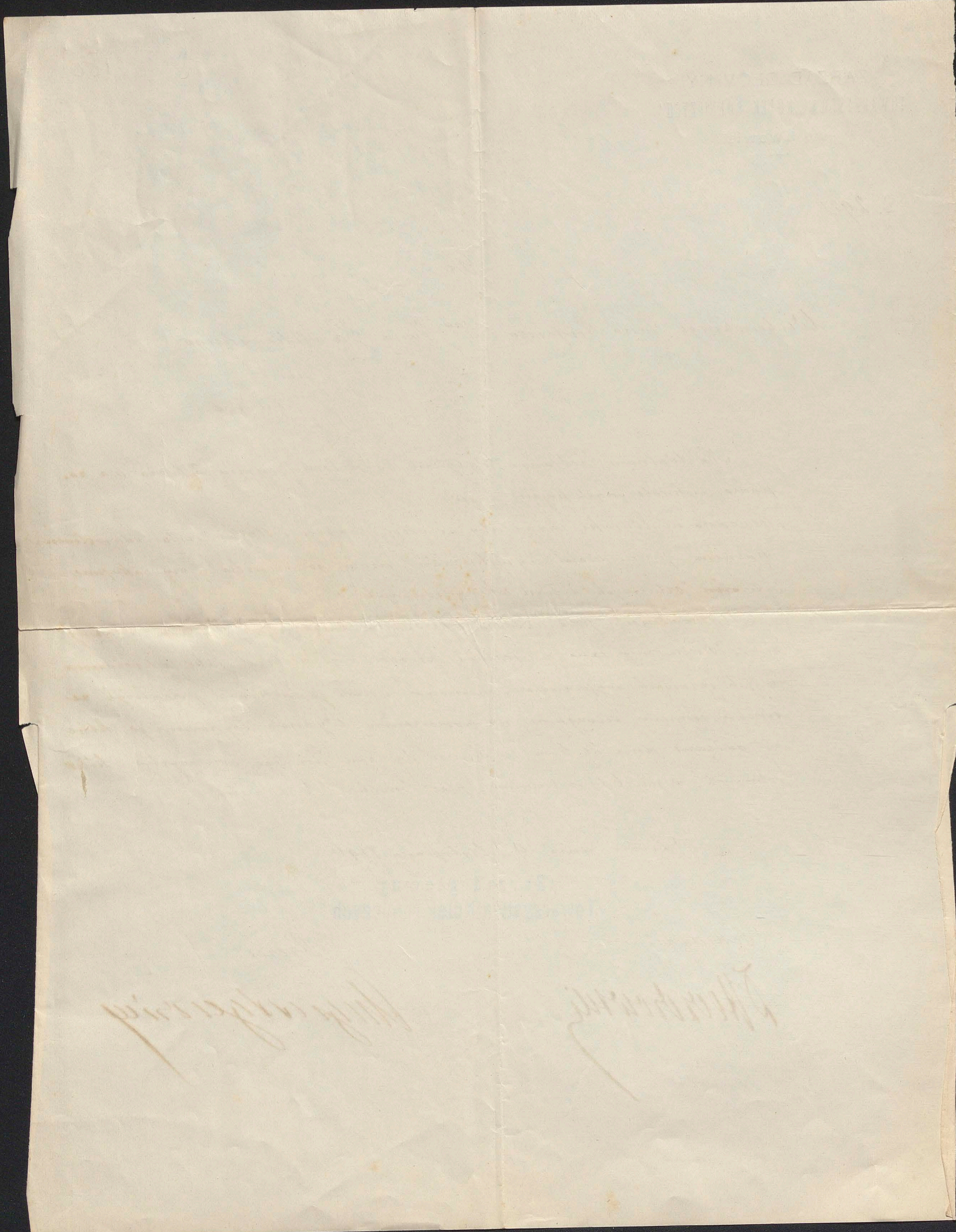

[Faint, illegible handwritten text]

[Faint, illegible handwritten text]

ZARZĄD GŁÓWNY TOWARZYSTWA

„Kółek rolniczych“

we Lwowie, ul. Kopernika I. 19, II. p.

Telefón Nr. 285.

Rachunek czekowy poczt. Kasy oszczęd. Nr. 845.497.

123

O d p i s !

L.....10966

Przy odpowiedzi należy powołać się na
powyższą liczbę.

Lwów dnia 26 maja 1906 r.

Do

Jaśnie Wielmożnego Pana

Dra Jana Pawlikowskiego

w D u b l a n a c h k. L w o w a

Niniejszem mamy zaszczyt zawiadomić Jaśnie Wielmożnego
Pana, że uchwała Zarządu głównego z dnia 25 maja b. r. został
J. Wielmożny Pan powołany na członka Wydziału wykonawczego Towarzy-
stwa Kółek rolniczych.-

Z wysokiem poważaniem

ZARZĄD GŁÓWNY
Towarzystwa kółek rolniczych

Sekretarz

Dr. B. Duleba m. p.

Prezes

Cielecki m. p.

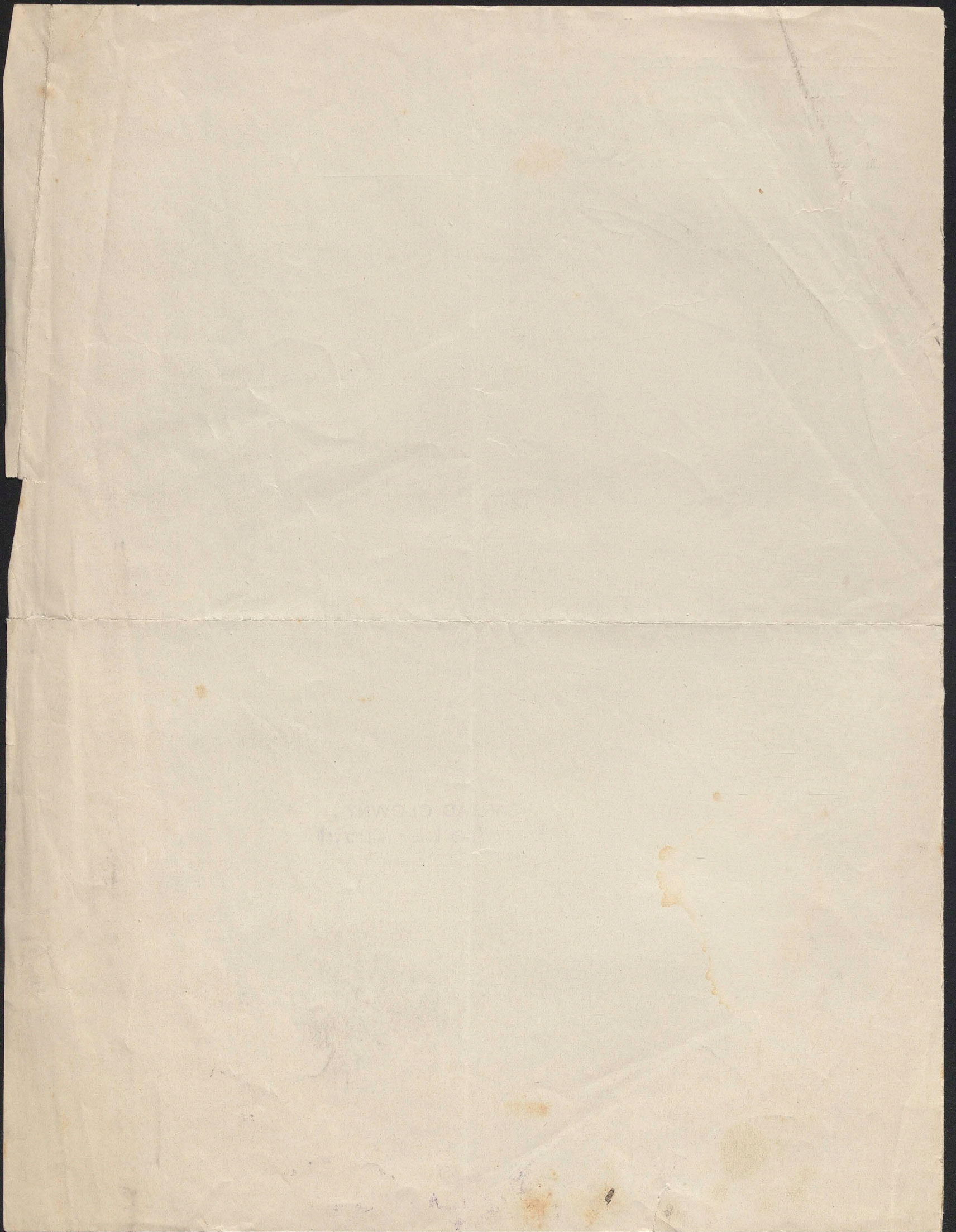

Z Zarządu Towarzystwa Kółka rolniczego w Grochowcach — powiat Przemyśl.

Zawiadamia się *Josie Wichnowskiego Duma Dr.*
~~Szanowny Zarząd Kółka rolniczego w~~
Delegatów że na dniu *26 listopada* 1905
 odbędzie się *zjazd delegatów Kółek rolniczych powiatu Przemyśla*
WALNE ZGROMADZENIE

Kółka rolniczego i istniejącej przy niem „Straży pożarnej ochotniczej“ w Grochowcach z następującym programem:

- Nabożeństwo o godz. 10. przed południem w kościółku rz.-kat.
- O godz. 2. po południu zgromadzenie w Czytelni Polskiej.
- Przyjęcie przez Zarząd Kółka wszystkich przybyłych Delegatów.
- „Słowo wstępne“ wypowie przewodniczący miejscowego Kółka.
- „Cel Kółka rolniczego i Straży pożarnej ochotniczej“ — wypowie delegat W Pan Dr. Bronisław Duleba ze Lwowa.
- Nauka o zakładaniu wzorowej gnojarni — wygłosi Delegat Inspektor rolnictwa ze Lwowa.
- Organizacya Zarządu powiatowego z siedzibą w Przemyślu.
- O zaprzęgu krów do robót polnych.
- Wnioski członków.

Ponieważ Zarząd powiatowy Kótek rolniczych w Przemyślu wybrany w r. 1904, wcale się nie zajmuje sprawami Kótek rolniczych i przez to pozostaliśmy w tyle za innymi powiatami, w których, jak wykazuje „Przewodnik Kótek rolniczych“, wiele dobrego działo dla Członków Kótek rolniczych, przeto pragnęlibyśmy porozumieć się w celu poprawy tych stosunków.

Upraszamy więc Szanowny Zarząd Kółka rolniczego w o łaskawe wydelegowanie kilku Członków na to zgromadzenie, którzy by mogli wziąć udział w tych obradach i donosimy, że zaprosiliśmy na to zgromadzenie delegatów z Głównego Zarządu Kótek rolniczych we Lwowie. Spodziewamy się, że nie braknie Delegatów z Kótek rolniczych, a pewnie Zarząd wyszle jeżeli nie kilku to przynajmniej po dwóch.

Walenty Giny

Za Zarząd Kółka rolniczego
 przewodniczący
[Signature]

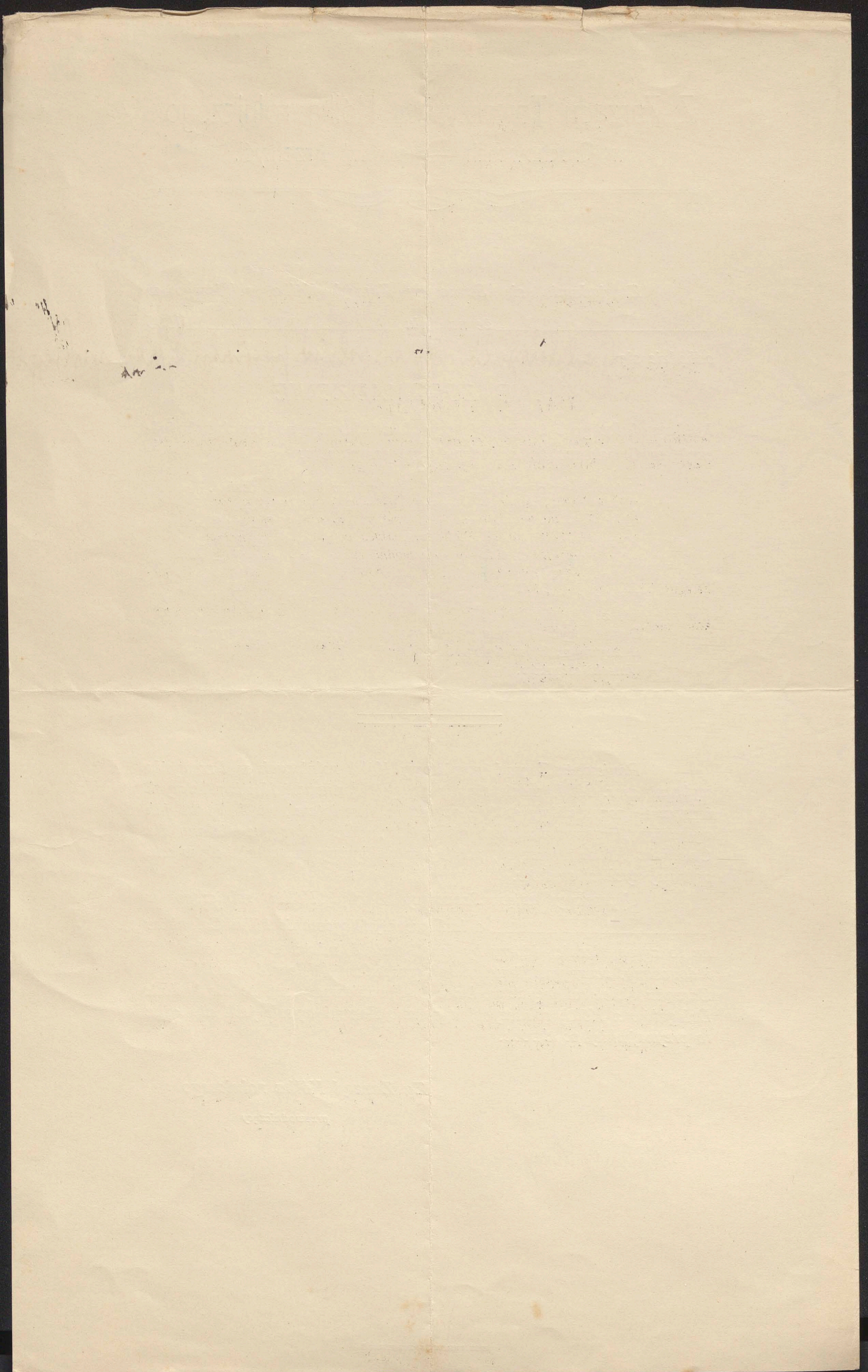

Projekt ustawy piewszey
do zapobiegawania
na cel:

1) Rozwiazanie dotychczasowej
ustawy piewszey (i rozprawy
w tym zakresie) dotychczas
z wyjatkiem medycznych (w tym
takie ~~handlowe~~) na stow. konsumpcyjnej.

W tym celu nalezy
rozprawic

2) Wprowadzenie zmian
w tym celu - do ustawy
piewszey i o ile
dotychczasowej ustawy
piewszey (dotychczasowej
ustawy) na stow. konsumpcyjnej,

o ile ustawy i rozprawy
dotychczasowej ustawy
piewszey (dotychczasowej
ustawy) na stow. konsumpcyjnej
i o ile ustawy i rozprawy
dotychczasowej ustawy
piewszey (dotychczasowej
ustawy) na stow. konsumpcyjnej

3) przedmiotowy projekt z dnia
1896 na 218 dot. 44.5

Uwagi do projektu
stow. konsumpcyjnej
na to ze nie
dotychczasowej ustawy
piewszey i o ile
dotychczasowej ustawy
piewszey (dotychczasowej
ustawy) na stow. konsumpcyjnej

Uwagi do projektu
dotychczasowej ustawy
piewszey (dotychczasowej
ustawy) na stow. konsumpcyjnej
o ile ustawy i rozprawy
dotychczasowej ustawy
piewszey (dotychczasowej
ustawy) na stow. konsumpcyjnej
i o ile ustawy i rozprawy
dotychczasowej ustawy
piewszey (dotychczasowej
ustawy) na stow. konsumpcyjnej

co do spisu, miedzi - radom -
ce miedzi, srebro - a co
a wstąpił podziemią wodą
płynącą -
wstąpił, jest także i inne,
co jest w dnie jeziora,
woda i powietrze w tej
warze i to wszystko by się stało.

art. 9 ust. 2, ustawy 266/1895
nr. 21 dzi. p. p.

co do § 2 a n, w sprawie dach -
nie jest on w dachu i wewnątrz
kroki, które, należy wstąpić
w dachy, jak i kroki, a wewnątrz
- krawężnik w tej warze
co jest, należy wstąpić w dach
i wewnątrz, gdzie jest to
nie jest, jak i wewnątrz,
wewnątrz i wewnątrz
i wewnątrz, gdzie jest to
opracować, wewnątrz i wewnątrz
wewnątrz i wewnątrz.

(nie wstąpić
wewnątrz i wewnątrz
kroki.)

21

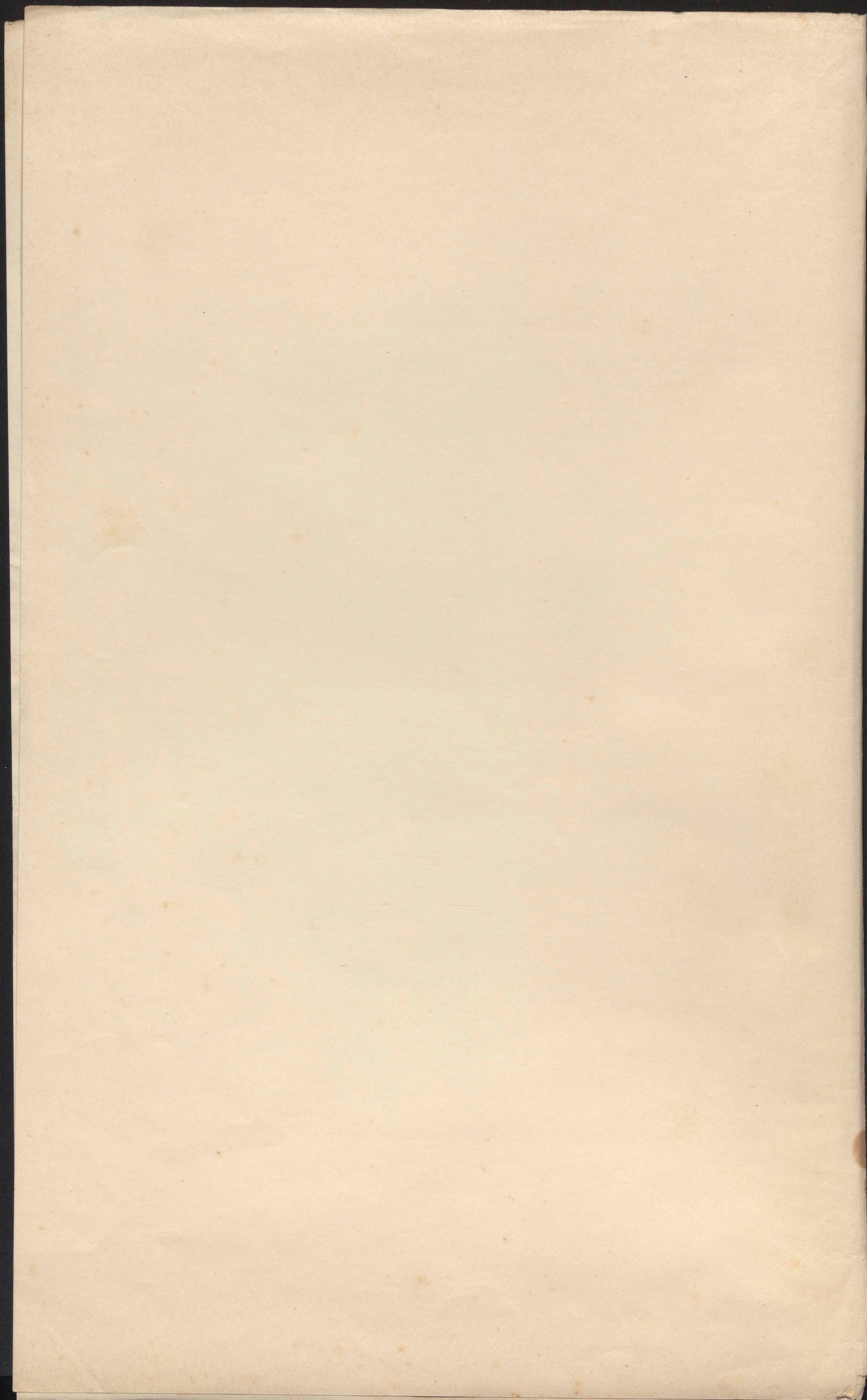



1908

Tow School Laid

