

Ⓣ. II. 5

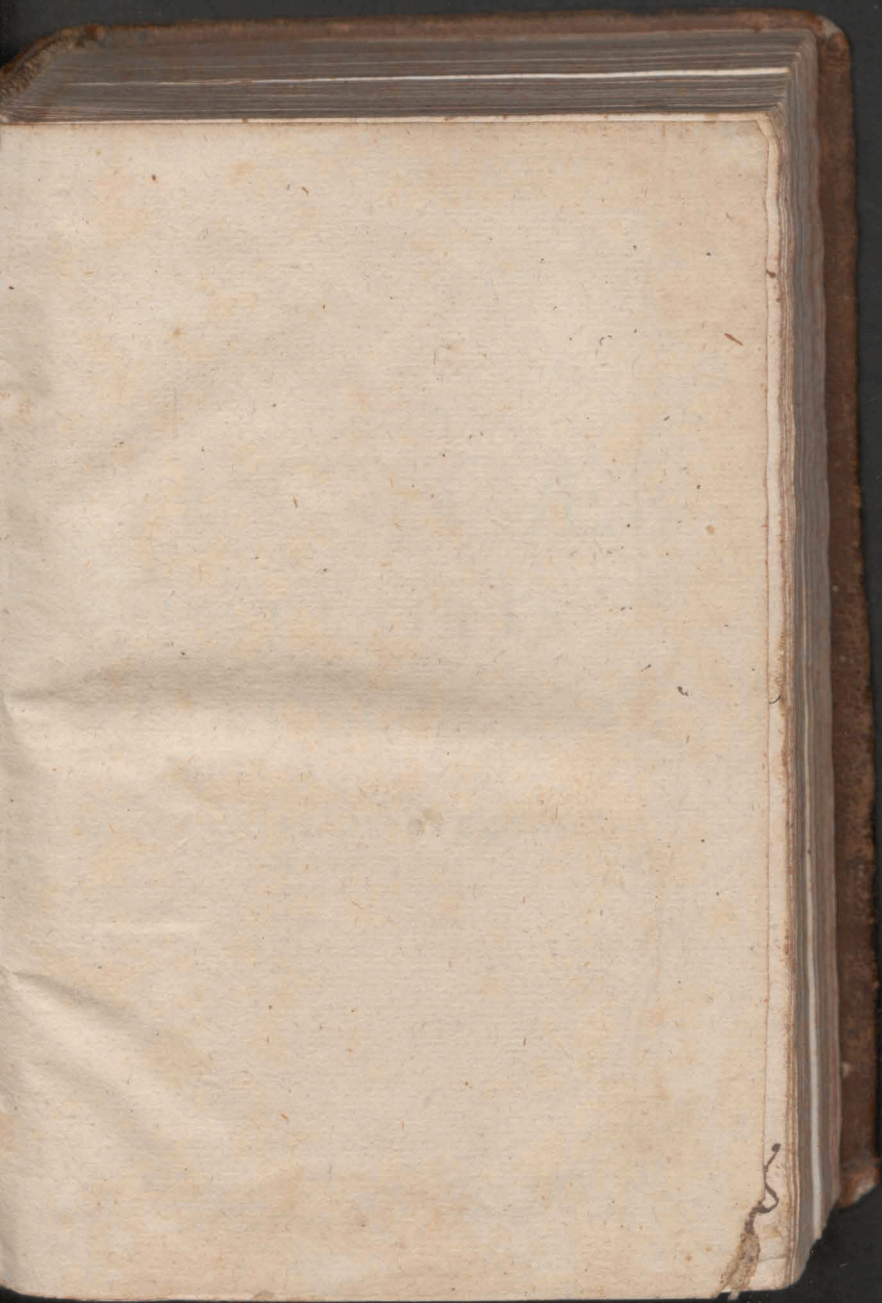

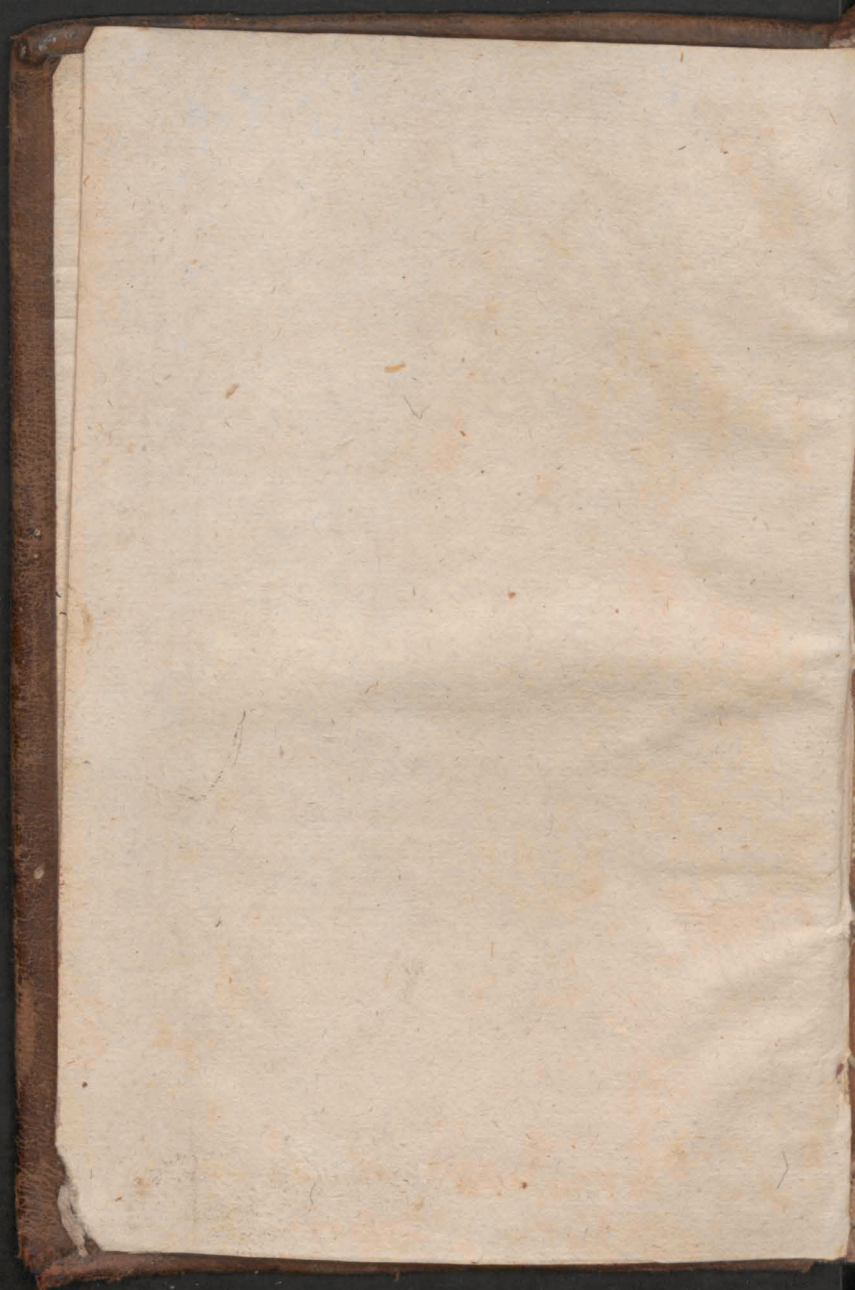

PARS TERTIA  
PHYSICÆ,  
*DE*  
METEORIS  
*Sen*  
METEOROLOGIA  
CURIOSA.

R. P. ADALBERTI TYLKOWSKI,  
è Societate Jesu.

*P. P. Eremitarū Camaldulensium  
Eremiti Vigrensis*

PARS TERTIA  
PHYSICÆ

METEORIS

METEOROLOGIA

CHRISTO

J. B. ADAMBERTI TYRONE

1700

Handwritten signature and text at the bottom of the page, including the name "J. B. Adamberti" and the year "1700".

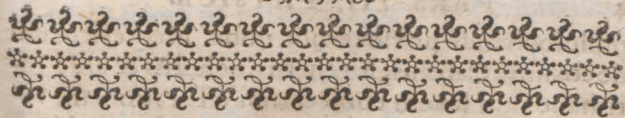

# METEOROLOGIA CURIOSA.

Seu

Meteora per experientias deducta.

i.



**M**ETEORA cum Philoso-  
pho vocamus scientiam quæ  
agit de rebus sublimibus. Me-  
teoron enim Græcis, Latinis est  
sublime, vel pendens: hoc mō-  
do Svetonius scripsit Claudium  
Imp. meteorîâ laboravisse, animi scilicet suspen-  
sione. *Objectum* hujus scientiæ, sunt mixta im-  
perfecta, sublimia, & loco ut plurimum, & confi-  
deratione, quia mentem Philosophi ad considera-  
tionem rerum sublimium attollunt. Dicuntur  
etiam impressiones, & affectiones: quia aëri im-  
primuntur extrinsecus, eumque novâ quadam af-  
ficiunt formâ: mixta verò imperfecta habentur,  
vel ex eo quia diversam ab elemento ex quo pro-  
cedunt, formam substantialem non habent. Vel,  
si habent, non diu sub ea subsistunt: sed citò nata,  
citò pereunt. De his in præsentî agere constitui-  
mus, speculationem experientiâ fulciendo, & à si-  
mili ad simile passum formando, in quo genere

philosophandi præluxerunt nobis Neotericorum doctissimi, Cabæus, Kircherus, Schotus & alii: rati hanc non levem conjectandi esse rationem. *Video hunc effectum, quando ab arte procedit, ex horum agentium naturalium applicatione oriri: itaq; ex eorundem applicatione oritur, quando à natura prodit.*

## CAPUT I.

## Locus Meteororum.

2. Cùm cælum, è mente omnium, in locum Natalem Meteoris non sit attributum. Neque ignis Sphæra (si illa datur) commodas illis præbere possit ob ardorem suum cunas. Tria igitur restant domicilia in quibus nasci possint. Terræ venter, sinus maris: aëris regiones. Terra enim in cavernis, motus: in uliginibus fontes & flumina: in bituminosis sulfuratis ignes subterraneos generare potest: aqua, cùm sit hic dulcis, ibi salsa, alibi nitrosa, bituminosa, sulfurea: potest salem, nitrum, & similia proferre. Aër tamen inprimis est Meteororum Patria, qui propter certas quasdam affectiones, distingvi in tres regiones solet.

## §. I. Divisio aëris in Regiones.

Suprema aëris regio est calida, acut I. Meteor. 2. dicitur *fervescit*, ab exhalationum scilicet calidarum copiâ, ac solis viciniâ. Inde etiam est Mater potissimum ignitarum impressionum. Experti sunt id, Solino teste qui petebant verticem Atlantis, deferre etenim acetum cogebantur aquâ permixtum ad temperandum aëris illius fervorem? quod idem factitare, in suis montibus, qui sunt re-

spectu

spectu Alpium ut palatia Regia respectu humilium  
 casarum, Peruvios, afferit Acoſta lib. 3. cap. 9. Me-  
 dia regio aëris frigore horret: quod ostendit vis ni-  
 vium, atque grandium ex hac provincia demanans.  
 Causa hujus frigoris; defectus calefacientis cor-  
 poris; namque eò neque vis ignis, neque reflexi  
 radii Solares possunt evadere: & copia vaporum  
 quibus ubi illò pervenere, lentè expirante calore,  
 nativum redit frigus: hoc verò antiperistasis in-  
 tendit. Nam frigus vaporum supernè ac infer-  
 nè à duabus calidis regionibus circumfessum,  
 claudit ac cogit se, concentrat, intendit, coit. Hac  
 in regione generantur nubes, pluvia, grandines.  
 Certum verò est in aliquibus regionibus inferio-  
 rem hujus aëreae provinciae superficiem non su-  
 perare montium altitudinem. Certe de monte  
 Theſſaliae Lucanus lib. 2. cecinit.

nubes excedit Olympus.  
 Similia de Atlante 5. Æneid. & tamen juxta Geo-  
 metriam Xenagoræ apud Plut. in Paulo; Olympus  
 in perpendiculari tantum habet passus 1270. aut  
 sicut est apud Kircherum in orbe subterr. passus  
 1269. Neque tamen ex hoc velim inferas: itaq;  
 alii montes magis excedent nubem, atque adè se  
 regioni aëris secundæ inferent. Nam aëris regio  
 vicinior Æquatori, attollitur, polis propinquior  
 deprimitur, atque adè non spheram sed ovum  
 figurâ imitatur. Quàm altè verò exhalationes,  
 quæ illustratæ crepuscula constituunt, provehan-  
 tur. Res unâ lege definiri non potest. Alhazen  
 in sua regione observavit eas attolli ad 57. millia  
 passu-

passuum, sed in alio positu terræ, longè aliter se res haberet, ubi à terra obliquiùs radii solares redeunt, minusque in altum corpora promovent, quæ levârunt. Altitudinem nubium quisque in sua regione, hoc ratiocinio utcunque deprehendere poterit. Jubeat explodi sclopum, ipse ab eo distitus passibus v.g. D. diligenterque accensionem advertat: & vel in arteriarum pulsu, vel in oscillationibus perpendiculari, tempus numeret. Tum similiter observet, cælo tonante, quantū interfit inter inflammata in nube exhalationem, & sonum tonitru, atque ex priore ad hanc observationem ducat proportionem. Si enim in explosione sclopi, ictus arteriæ observati 20. & in observatione tonitru 60. inferes illam nubem altam esse passus 1500. etsi Geometricè loquendo interveniat hic aliquis error: nam per crassiores fertur aërem sonus sclopi, utpote per viciniorem terræ, quam sonus tonitru, vel saltem per inæqualem.

*Infima regio* aëris vicina est terræ, terminatur verò ibi, ubi cessant reflexi solis radii: quare pro horum, altitudine ac magnitudine itemque incidentia attollitur, aut deprimitur ista regio. Nam qui perpendiculariter solo imminent, magis in altum redeunt. Ex quo etiam fit ut ista regio, nunc altior, nunc depressior, etiam eodem loci evadat.

### CAPUT II.

## Tempus Meteororum.

2. Ver & Autumnus, tempora sunt Meteoris gene-

generandis aptissima tum enim temperatus frigore calor dominatur: æstate autem torridâ, exhalationes quidem copiosæ è terra evocantur, & ex aquis assurgunt multi vapores: sed citius consumuntur quàm ad secundam, vel tertiam penetrant aëris regionem. Hyeme propter frigus concresecunt omnia, atque claudunt poros. Sol item minùs efficit propter radios obliquè vibratos, itaque & materia modica extrahitur, & statim densata frigore recidit. Quodsi tamen alicubi hyems similis esset nostro veri, uti in Terra Sancta similem scribit Jacobus à Vitriaco hist. Orient. lib. I. c. 84. meteora vigere, hyeme potissimùm necesse est uti & evenit. Ob quam causam æstate rarò aut nunquam ibidem pluit. Non tamen omninò defunt hyemi & æstati sua Meteora, potissimùm ubi hæc tempora remiserunt. Sic æstas habet rores, pluviam, Iridem &c. hyems nivem, grandinem, pluviam.

## CAPUT III.

## Causæ Meteororum.

## §.I. Causa Materialis.

4. Materia Meteororum est vapor & exhalatio: hæc nonnisi ex illis prodeunt quæ habent mixturam partium crassiorum atque tenuiorum cum quadam humiditate atque pingvedine. Nam exhalatio & vapor tum fiunt, quando partes subtiliores fecernuntur, & à crassioribus discedunt. Hinc valdè modicè vitrum, lapis, aut gem-

ma exhalant, in quibus modicum humidi, quo tamen extracto, singula hæc, patiuntur lenium, uti vetera vitra fenestrarum, laxa dilabentia, & gemmæ vetulæ testantur. Et quia exhalatio est siccorum, altius ascendit vapore, diciturque 3. Meteor. I. *ignis potestate.* Terra & aqua maxime constant partibus inæqualibus, ideo præ aliis corporibus uberiores præbent impressionibus materiam. Concurrunt etiam aër, nam densatur in aquam, & sic saltem remotè servit meteoris, Terra quid possit exhalare deprehendes. Accipe adiposam ac pingvem, omnemque ex ea humorem exprime, resiccarique sine: videbis non secus ac sulfur, flammam concipere, quod est oleosorum. Hoc itaque attenuatum rapitur deinde sursum. Quantum verò possit rarefieri terra, innuit experientia Snellii celebris Geometræ, qui pulveris pyrii granum igni rarefactum, notavit occupare locum granorum æqualium centum viginti quinque milium. Sed neque omnis eodem modo pulvis diducitur, magis enim tumescit generosior. Corpora humana omnia expirant, sed quædam magis. Applica digitum polito metallo videbis testem expirii maculam. Gemma lib. 2. cap. 4. corpus peste extincti asserit plus exhalare, quam decem ægrorum corpora. Hinc patet etiam quòd non solum elementa, sed & mixta perfecta aëreis militant passionibus. Ignis si sit purissimus vix aliquid ejusmodi reddet.

5. Vapor est substantialiter aqua, exhalatio autem est substantialiter terra, aut id è quo producit

Inde

Inde pluvia, ros, nix, verè sunt aqua. Potest tamen exhalatio aliquid habere de vapore & è contra: siquidem & terra sæpius permixta est aquis. Calor autem non discernit, sed quidquid tenue, rarum, volatile, atque elevabile invenit, separat & abripit. Quæ pars separata quia similis est cum partibus residuis totius, idem etiam nomen ac genus habet cum eis, non ita succus florum, aut sanguis animalium quæ non dicuntur flos, aut animal. Paracelsus quædam Meteora delabi à stellis credit uti fructus ab arbore, sed non credam, nisi rationem conjecturæ, non ex vano vanæ, attulerit.

§. 2. *Causa efficiens Meteororum.*

6. *Causa efficiens universalis* est Deus, juxta illud Psal. *Qui dat nivem sicut lanam &c.* Sæpè etiam à bonis, aut malis Angelis formantur, quare illa omnia ligna & Meteora, quæ olim in Ægypto ad pœnam Pharaonis facta legimus, item fulgura & tonitrua in monte Sinai, Mannæ præparationem, ac sparsionem, Intelligentis Viri docti adscribunt. Ericus Rex Gothorum quocunque pileum vertisset ventum prosperum creabat. Finni & Lapones venales proferunt ventos, scilicet, triplici nodo illigatos, quorum primo soluto, faventes: altero, vehementiores: tertio, vehementissimos empor habiturus operâ Geniorum.

7. *Causa efficiens proxima* est calor. Sed nec solus nec solum astrorum. Solis calor terram non permeat ultra decem pedes uti probant cellaria æstate frigida. Sed neque in omni profun-

ditate aquas pervadit, licet contrarium senserit Plinius lib. 2. cap. 4. ideoque conspici eum ex omni fundo maris censuit. Verum non nisi è quindecim ulnarum demersione, moderni Urinatores vident. Jam verò instante tempestate, juxta experientiam Gerardi, tanta consurgit in metallifodinis auræ commotio, ut lumina temerè proposita extingvat. Quocirca ad Meteororum materiam procurandam centemus & ignes subterraneos concurrere, sed non solos, sed etiam Astra. Eos ignes se alere manifestè produnt Æthna, Hecla, Vesuvius, & plurimi in America apud Acostam lib. 3. c. 24. ad basim usque exulti montes. Non tamen ignes istos omnis tellus habet, alioqui frequentiores haberemus Æthnas, nullibi enim saltem in stabulo materia deest incendi nitrum ac sulfur. Et quoniam in Nitrum incidimus quod haud dubie à plurimis ad Meteora ignea concurrere præcipuè creditur, ejus indolem scrutemur.

§ 3. *Natura nitri,*

Nitrum est anima pulveris pyrii, nascitur in locis ubi post conflictus cumulatim plurima simul defossa cadavera: ita Siemienovicz Eques Litvanus cui plurimum Kircher & Schotus tribuunt. Signum est nitri, si terra gustata morsicet linguam: Si injecta carbonibus sparsim, crepuet. Cujusmodi non rarò habemus. Nitrum artificiale nascitur in stabulis ex ea materia, quæ relinquitur in stabulis: sed nondum purum, nisi decoctio & ars adjuverit, quæ hoc modo juvat.

Fæces

Fæces, quæ sunt residuæ ex nitri nativi decoctione sternunt sub tecto ubi transeunt homines & jumenta frequentius, crassitie pedis unius, tum obruunt varii generis pecorum fimo, eodemque perfundi sinunt. Post biennium provenit uberimè. Flos nitri est, flos murarius in locis obscuris nasci solitus; ubi non deest humiditas perficitur verò affusione lixivii facti ex calce, percolatur, decoquitur, Ac proinde, si ubique subterranei essent ignes, si non ab incendio saltem à terræ motu, quem nitrum crepans faceret, nusquam securi essemus. Crepans, inquam, quia non ardet, imò fugit ignem. Impone tabulæ ferreæ candenti, si non liquabitur, fugiet, flammam nequaquam concipiet. Si carboni imposueris vivo, proripiet se quidem flammula, sed carbonis non nitri. Ignis enim ad præsentiam hostis se excitat, ita evenit & in incendiis dum aquâ mediocriter perfunduntur, ita & in officinis fabrilibus dum carbones consperguntur. Dum liquatur nitrum, si ei sulfur injeceris, non comburetur, sed tantummodò sulfur in nitri superficie ardebit. Quod carboni contingit nitro superjecto, hoc omni incenso pingvi. Oleum ardens perfunde aquâ profusiliet, perfunde aliam pingvedinem, in altum se proripiet. Imò metalla soluta eosdem saltus facient, experiri cuique, promptum in plumbo. Quia dum se aqua oleo insinuat, leve elementum, ignis in altum fugit metu hostis. Aqua enim pervadit oleum, si desuper affluat. Præterea subito facta rarior instar pulveris disjicit. Proportionate

se res habet in metallis. Pulvis pyrius eijcit globum, quia dum sulfur accenditur quod est flagrantissimum, ignis ut suum hostem maximum fugit nitrum, concipit impetum, abripit globum refrigerat enim nitrum hinc febris ardentibus sal prunellæ offertur, quod nitrum est depuratum, volentes glaciem conficere, nitrum adhibent ob frigus, salem ob siccitatem aliquam, uti dicemus, ubi de glacie tractabimus. Eodem modo dum crocus metallorum paratur, & nitrum antimonio immittitur: quamprimùm simul liquantur, maximo cum impetu fugiunt. Quodsi tertiâ & quartâ vice nitrum addatur, fundaturque antimonium, non amplius auditur strepitus, quia jam sulfur omne deflagavit, quod ardorem fovit. Sic butyrum antimonii, vulgò dictum Hermeticis, si spiritum nitri susceperit, bullit, ac flammam concipit, quia se hosti collectis viribus opponit. Eadem ratione aqua fortis effervescit. Quia butyrum antimonii maximâ parte sulfureum est. Ferrum etiam & chalybs habent copiosum sulfur, ex eoque fit dum spiritui vitrioli injiciuntur, quod sulfuris odorem exhalent. Quia spiritum acidum ferre sulfur non potest, uti & quædam alia, itaque se colligit ac opponit, ac quod est calens naturâ concentrante flammescit, quæ dein flamma sulfure alitur. Continet & ipse spiritus vitrioli nonnihil sulfuris, sed modicum. Ex iisdem causis aurum fulminans accenditur. Quia nitri spiritum in se continet, hic si incalascet à proximo igne, fugit. Nam sal tartari vel oleum, quo au-  
rum

rum solvitur, se auro insinuat, illud verò est plenissimum nitri, sal verò aquâ calidâ eluitur, & ita solum nitrum in auro fulminante relinquitur, ut patebit ex confectione ejus, quam infrâ afferemus, atque hæc de nitri natura in ordine ad ignem. proinde non calore accensionem sed frigore & antiperistasis frigidorum intendendo, concurrere potest. Ex libello, cui titulus, Dissertatio de Plantarum Vegetatione habita in Collegio Greshammensi per Kenelium Dygbæum equitem ad diem 23. Jan. 1660. hæc adnoto. Ope Salnitri infusi per aquam & mixti cum aliqua alia apta terrestri substantia, quæ id nonnihil familiare reddere potest cum frumento; in quod salis nitrum inducere conabar (inquit ille) effeci ut sterilissimus ager in producendo, admirandè copiosam messem fertilissimum ac ditissimum agrum superaret. Vidi semen canabum hoc liquore humectatum quod tantas plantas producebat ut præ magnitudine ac duritie potiùs parvam sylvam decem annorum ad minimùm, quàm veram canabini ementiretur. Christianæ doctrinæ PP. Parisienses apud se instar monumenti asservant quandam hordei plantam 249. caules aut culmos continentem, qui omnes ex uno grano originem ducunt, & in qua ipsi ultrâ 18000. grana hordei numerant. Salis nitrum est instar magnetis quod attrahit similem salem, quo ager redditur fæcundus & hoc est occultum vitii alimentum; quod in aëre Cosmopolita asserit. Hoc est alimentum pulmonum & spirituum. Drebellius contractâ  
magna

magna hujusce salis quantitate in angustum quoddam spatium, suos animo deficientes hospites. In sua angusta domo, postquam nihil præfuit omne balsamum, in recluso aëre in quo ipsi erant, aperiendo quandam phialam, & novos infundendo spiritus recreare potuit. Hic igitur spiritus qui est in aëre attrahitur per salinum liquorem. Vidi hunc salinum liquorem ad insignem altitudinem excrecere in quodam vico, ad Romam. Nonnihil hordei quod prædicto modo & partim cum rore, partim cum aëre, partim cum Sole præparatum erat, terræ commiscebam manè postquam radii Solares superfluum exsiccaverant humiditatē, germina admirandæ cujusdā altitudinis puro puro Salis nitro circumstāte horrentia circa & suprā semina quæ leviter solutā terrā cooperta erant, unius, imò duorum digitorum magnitudinem superabant, & purissimo salis nitro constabant. Mineræ nitri nutriuntur expositæ aëri. Reliquæ mineræ habent venas & radices sub terra, hæc habet illas in aëre. Albertus ope ipsius balsami omnes fructus media hyeme ad maturitatem perducebat. Præparatum, eundem effectum in corporibus humanis efficeret. Aurum est ejusdem naturæ cum hoc æthereo spiritu, aut potius nihil est aliud quàm hic spiritus fixatus. Lullius in suo tractatu, De intensione operantium describit ejus Genealogiam, Hactenus ille. Sed nos ad ignes redeamus.

§. 4. De Ignibus subterraneis & evaporatione.

Diximus ignes sub terra prope superficiem latere non posse ubique, sed neque procul ab ea in omni terra latent, tum quia metalla nulla nisi liquata effoderentur, tum quia isti ignes aliquando in fodinis se exhiberent. Sed neque ad evaporationem externo omnibus calore opus, ut ignis in subsidium advocari debeat. Vaporant enim suo calore interno tepesfacta abundè quædam. Certè Santorius Iustinopolitanus collegit per speculum cavum, halitum in illo resolvendo, quòd homo per os libram aquæ per diem halet. Sumpto vero per diem cibo librarum octo, quòd per poros libras quinque expiret; etsi hoc variet pro tempore & ætate. Nam hyemalis halitus 50. uncias attingit idem advertit pororum nullam perspirationem fieri in fluentibus aluo, aut vomentibus: cæterum & cænosus aër hanc perspirationem impedit poros oppilando. Jejunus non perspirat noctu ultra 18. unc. Satur vero si cibos bene concoquat ad 40. unc. Sed neque solus homo, neque sola sanguinea halant. Evenit idem arboribus, floribus, aromatis; liquoribus, & in cervisia evanida id sensus probat. Idcirco qui volunt indemnes potus servare, ut prohibeatur halitus ex consilio Paracelsi lib. 3. de gener. rer. natur. oleum superfundunt, aut ex vulgi usu crustâ panis integunt, varioque muniunt operculo. Atque his resolvendis modicus

modicus tepor sufficit, uti etiam linteis à mado-  
ré siccandis.

§. 5. *Causa finalis Meteororum.*

8. Causa finalis Meteororum triplex assignari potest. *Naturalis* ut Elementum in quo fit Meteorum expurgetur. Depuratur enim terra extractis vaporibus : aqua, salledine : aër, ventis. Depuratis autem elementis animalium sanitas tutior. *Moralis causa* est, cognitio Dei, timor & amor : Item cognitio perfectionum illius atque attributorum. Nam Psalmo attestante. *Magnificentia ejus nubes discurrunt.* Tantum aquarum in sublimi & tenui fertur ! tanti ignes concipiuntur ! tanti fragores mugiunt ! tanta spectacula theatraque aperiuntur ! Denique *supernaturalis* finis est ille, quem Deus arcano suo concilio præfixit, ut hominum poenitentia, malorum impendentium minæ ac denunciatio, & ejusmodi.

P A R S P R I M A.

Meteora Ignea.

9. Exhalatio ut flammam concipiat debet esse oleosa ac pingvis, idcirco prius calore præparat in ligno & lampade ignis sibi quoddam oleosum, quo pascatur : cujus defectu cineres non ardent & ferrum sæpius ignitum amplius non candescit, exulto nimirum sulfureo, quod erat materia cujusdam oleosi. Ignea itaque Meteora constant exhalatione pingvi & oleosa vehementer attenuato atque ideo volatico. Sed quibus causis accendi possint, nunc dicamus.

§. 1. *Modi quibus Meteora possunt accendi.*

*Accendantur*, à variis causis. *Solis radiis, vento, aquâ, antiperistasi frigoris, &c.* Quia his omnibus modis ars potest ignem excitare. Accendes aquâ istam mixturam, ut à peritis accepimus. Rec. Salnitri lib. 10. Sulfuris vivi lib. 6. Calcis vivæ lib. 20. Ardebit hæc materia, prius bene commixta, si aquis mergatur. Ardebit & hæc. Salnitri fumantur libræ sex, sulfuris libræ quatuor, thuris libra semis, oleilini libra semis, olei petrolei unc. quatuor. Pulveris pyrii lib. octo. Calcis vivæ lib. 12. Succi ceparum lib. una utramque hanc compositionem reperies, apud laudatum supra Artilleristam Equitem Litvanum. Lapidem tamen Portæ & Cardani qui sputo accendatur, inter fabulas reponit Kircherus in orbe subterr. Sed hæc meliorem meretur locum, quam experimentissimus Scaliger exerc. 12. in Cardanum ponit, & asserit sputo incendi. Rec. Olei sulfurini, laricini, cedrini, picis liquidæ, sing. unc. quatuordecim, salis petræ unc. 16. salis ammoniaci, vitrioli, tartari, calcinatorum ana unc. octo. Magnæ calcinati, calcis vivæ ex Silicibus fluviatilibus ana semiunciam, sevi adipis anatis, ana unc. sex. aquâ cooperta omnia sepeliantur in ventre equi (loquitur phrasi chymicâ de fimo animalis hujus) per menses tres (mensis Chymicis dies constituit 40.) quarto quoque die conturbentur: tum igni decoquantur, donec omnis abierit humor & sex maneat: eo vase rupto extrahitur ac teritur. Hoc pulvere, si aqua conspergatur, ardet.

det. Potest etiam huc reduci, ignis camphoræ vel malthæ, qui oleo extingvitur, aquâ magis ardescit, ut inquit Fronsbergerus, qui etiam plures format compositiones, quæ possint aquâ succendi. Sed cur ignis camphoræ oleo non extingvitur, cum omne & solum ardeat oleosum? cur aqua inardescit? aquâ ignem excitari diximus num. 3. ubi ignis multò valentior est aquis. Oleum verò velut pannus ignem induit suâ densitate, nec rarefcere subitò, neque disjici potest. Atque ita suffocat. Sed de hoc alibi. *Sole calentiore concipit flammam* hæc materia. Oleum therebinthinæ resinæ, vivi sulfuris, juniperi, naphthæ, lini, colophonix & camphoræ. Pix, salnitrum, anatum pingvedo, omnium duplum. Aquæ vitæ à phlegmate repurgatæ: mixta ac tusa omnia in vase vitreo sub fino per menses duos recondantur: elapso hoc tempore distillentur, tum liquor pulvere pyrio, aut columbino cribrato subigatur, hæc mixturâ quidquid illeveris, Sol æstivus saltem in calidis regionibus accendet. Similis est illa apud Exercitorem exerc. 12. quæ sole accenditur, neque vinci nisi urinâ, aut aceto, potest, & in ipsis aquis ardere est visa. Rec. Recrementi lachrymæ laricinæ quod residet ex olei distillatione, olei ejusdem, picis liquidæ, picis cedri, camforæ, bituminis, mumix, ceræ novæ, adipis anatis, fimi columbini, olei ex vivo sulfure, olei juniperini, laurini, canabis, lini, petrolei, olei Philosophorum, olei vitellini, singulorum semilibram, salis petræ libras 10: salis ammoniaci unc. 7. imbu-

imbuantur aquâ ardenti omnia eò usque donec cooperiantur tum sepulta in ventre equi maneant, sed tertio quoque die lectus renovetur. Posthæc extrahatur anima ex Seraphino, quam spissabis bubuli ventris pulvere tenuissimo. Dantur apud Fronsbergerum *mixtiones quæ etiam ventis accendantur*. Unicam ex eo transflumimus, plures videre est apud Kirch. in mundo subterræn. prope finem tom. 2. Rec. atramenti, sulfuris, olei vitellorum, singulorum partes æquas: torre in frixorio supra carbones: tum adde partem quartam ceræ & incorpora: serua in vesica imbuta oleo; & orificium cera occlude, ne aër subintret: hanc si recluseris, inquit ille, non solum pluviam, sed & ventis poterit accendi. Sed etiam notum est *antiperistasm* accendere horrea, si nimirum madidæ fruges comportentur. Idipsum intra nubem evenire potest. Nam si exhalatio calida & sicca abundet de pingvi aëreo, diutiùs calorem retinere potest conceptum & potentiùs frigori resistere, & ab eo circumstante constringi usque ad flammam, certè tanta vis est hujus circumfistentiæ, ut in mediis flammis producat strias glaciæ, uti experiuntur Chymici in suis fornaculis. *Nube* etiam ipsæ, vel per reflexionem uti sit à speculis cavis, vel per refractionem uti in convexis, vel à pluribus in eandem partem exhalationibus reflectentibus, uti à speculis planis contingit, flammam possunt excitare. Oritur etiam ignis attritione, salicis enim frusta sicca si confricentur, ignis erumpit, uti expertus Jo. Bu-

Stamantinus de Reptilibus lib. 2. cap. 2. n. 17. idem contingit vitis palmitibus, & fricato capite humano (inquit idem ibid.) panno lanicinio, eliso felis dorso, aliarumque animantium calidarum præcipuè hyeme. Illius silex ferro educit ignem, idem præstant molendinorum molæ: dum enim nimium aër tenuatur, non retinet formam, & in tenuiorem naturam igneam degenerat, cum fricatur animal solum pori detergantur, ut evolet lucidum, ad eum modum quo sufflatæ prunæ flammam emittunt, depulsis fuliginibus quæ prohibebant, ac poros obturabant. Sæpè etiam evenit lucem esse, quam putamus ignem. Lucet falix, fraxinus, corylus, putrida: sed sub dio, sub tecto intra septiduum obscurantur, ait Franc. Verulamius in sylva sylvarum: rursus exposita dio nitorem recuperant. Ut servant nitorem in cubiculo per 14. dies oleo tingantur, vel aquâ macerentur. Sed non sola hæc lucent ligna: mirati sumus lucem, etiam in quercu annosa, idque in partibus cortici vicinioribus quia ibi major putredo. Simile quid habet lapis Bononiensis, qui expositus soli, ubi combiberit lucem, eam per aliquod tempus conservat. Quid si alicui vapori, quid simile insit, quod noctu luceat, ubi ex altis nubibus in nostrum visum venerit? ex ejusmodi accensis impressionibus est, ignis qui sequitur. Præterea in locis altissimis aër est ita attenuatus, ut tantum non ardeat. Non ardet verò quia non est oleosus. Solum enim oleosum ac pingve flammam concipit. Si igitur

aër talis aliquod pingve est nactus, illud, si aliquid humidi continet, exsiccat quidem primo, deinde accendit, & ita accendi vaporem aut halitum qui est meteororum materia, non est incredibile. Atque hanc esse constitutionem tertiæ regionis aëreæ. Et quidem si dum accenditur de super descendat ad materias humentes in secunda regione detentas, facit strepitus, tonitrua sibilos: sed sola ferè tonitrua ob fragorem majorem, & dejectionem materiæ versùs terram, exaudimus. Dum enim ignis cum impetu materiam prosequendo labitur, secumque fragorem portat, dat materiæ impulsus versùs terram, quæ si resistentiam habeat, torquetur, & facit typhonem. Probat verò talem illius regionis constitutionem altitudo montium in Peru, quos vocant Andes, & multò Alpes superant, hos nemo transire potest sine periculo suffocationis nisi aquam in spongia ferat, ibi viatorum halitus ac sudores inflammantur & jumenta ignem spirare videntur. De quo in particularibus.

## CAPUT I.

## De Igne fatuo.

10. *Ignis Fatuus* hic vel de nocte accenditur, vel de die accensus per noctis tenebras fieri conspicuus incipit. Fingit saltum vel ob rorem in se deciduum: vel ob aëris fluctuationem: vel quia jam cum densatâ ac graviore materia descendit; jam cum rarefcente attollitur. In cloacis, patibulis, cæmeteriis, & locis conflictuum magis com-

paret, quia illic materia copiosior, æstate crebrior ob materiam à sole præparatam, quæ etiam in Autumnum manet: ob quam etiam causam in partibus magis calentibus, copiosior. Adhæret vexillis militum & hastis ob glutinositatem. Cujus axempla habet Plin. lib. 2. cap. 37. Sequitur fugientem, aut insequentem fugit: prout hic aërem aut post se rapit, aut ante se propellit. Deducit ad flumina, quia aqua fluens secum abducit aërem, cui succedit alter aër portitor fatui. Fertur ad præcipitia, quia in talibus se gyrat aër, veluti aqua in vortice. Murmurat & voces fingit, ac rudibus specie spectrorum gementium imponit, prout luctâ cum humore strepuit. Videtur sibilare ex congressu cum humido; videtur fremere ob eandem causam: & omnia exaggerat metus perculsi spectatoris. Imitari hunc ignem posset aliquomodo, qui coqueret camphoram in spiritu vini usque ad consumptionem intra cameram, & postea suspensos camphoræ halitus incenderet.

## CAPUT II.

## De Castore &amp; Polluce.

II. *Castor & pollux*: iidem dicuntur ignes Sancti Nicolai S. Hermi vel Telmi. S. Germanus, summitatibus malorum & antennis adhærent. Sed teste Plin. lib. 2. cap. 37. etiam in ima navis decidunt & adurunt. Fugiunt ut fatui persequentem eâdem de causâ, quia materia similiter leviter  
con-

constat, sed glutinosâ ob quam adhærent. Castorem & pollucem vocârunt Gentiles, quia hos prosperæ navigationis Deos constituerunt. Sed vana Plinii observatio, si unus compareat naufragium portendere. superstitioni fecit occasionem Helena exitium Patriæ. Evenit tamen id subinde, ut solitarius ignis portendat tempestatem, ac quæ eam sequitur submersionem navium. Unus ignis colligit materiam duorum densam: duo ut raram facillè dividunt. Densior vero in flatus vehementiores solvitur, rarior evanescit, hinc periculum & salus. Ignem ejusmodi, potest ars imitari. Accipiantur partes æquales olei, petrolei, calcis vivæ, therebinthinæ, adipis porcini & vervecini, terenda terantur & cum aliis incorporentur distillenturque, super cineribus calidis vel carbonibus. Hæc aqua dabit ignem qui manum non adurat, ita asserit, qui tentavit. Casimirus in Artilleria.

## CAPUT III.

## De Igne lambente.

12. *Ignis seu flamma lambens qualis circa Ascæ-  
nii comam Æneid. 2. visa. Lambere flamma comas  
& circum tempora pasci. Quod ipsum contigit  
Servio Tullo apud Liv. Est, ignis iste exhalatio  
animalis præfervidi temperamenti agitatione ac-  
censa, hinc equitantium, aut deambulantium ca-  
pitibus insidet, & ebriorum ac iratorum magis,  
quorum etiam oculi relucet, item ruforum,*

itemque crudelium qualis Tiberius fuit, cui tantam lucem oculi proprii suppeditabant, ut perinde de nocte ac de die omnia distingveret: talis fuit Sylla, cui oculi ut lupo micabant. Verum iste ignis sapius est falsus ignis, uti Delrio docet atq; Scalig. exerc. 174 solumque est quiddam relucens. Ita enim hic posterior argumentatur. Omne lucidum & album in tenebris micat, patet id in ensibus politis, ac speculis: & omne candidum ad naturam lucis accedit, tales hi vapores. Ubi addit. Caumantiæ Heroinæ capillus in tenebris dum petitur, ignem vomere videtur. Idem ait, equum se habuisse candidum, qui dum in obscuro fricaretur strigili, scintillas ejaculari videbatur, id erat, inquit ille, squamma, sive furfur candidum è sudore sicco, quod districtum exiliret. Hoc modo & illud admirandum Cardani lib. 8. Variet. c. 43. explicamus, noverat ille quendam, qui quoties caput iunxerit reduxisset, velut agitato titione scintillas effundebat. Novimus & nos quendam, scriptis aliorum refutatissimum, qui in iunioræ ætate dum excuteret in tenebris tibialia totam cameram illustrabat. Ita equi nigri & cati contra pilum perfricti, scintillant, potissimum hyeme nam sudor pingvis & viscosus exit ex præcalidis corporibus & statim arefcit, subindeque inflammatur. Idem apparet in cœmeteriis, coquinis, sub patibulis ubi videntur ardere lumina. Quia in illis locis terra fumos pingves & crassos exhalat ex mortuorum cadaveribus. Ignem ejusmodi nobis exhibuit saccarum candidum cui nulum

lum ictum illisimam quin flamma ejusmodi operiret cultrum. Tiberii equus flammam in pugna ore eiecit interdum, ut scribit Gellius lib. 4. cap. 1. de quo est & apud Heliodorum. De alio cecinit Archirenius.

- - - ignes equus arduus efflat.

Ælianus lib. 16. cap. 39. scripsit apud Chios fuisse in quadam Pellæi montis valle enatum draconem, qui cum ingenti sibilo flammam dum respiraret eructabat. Hujus naturæ prodigii, ut rationem demus assumimus ex Solino in Polihistore cap. 30. draconis descriptionem. Est bestia oris strictissimi, molis maximæ, calidissimorum viscerum. Hoc notato. Bestia indiget multo aëre, ut æstum temperet quo exuri videtur. Hunc per angustas gutturis fistulas, dum sorbet maximo ructu & expellit, attenuat, atterit & in flammam vertit, sibilumque grandem ciet, huic immiscetur magna copia fuliginum ignitarum inhalatione vasti animalis facti impetu, spiritibus cordis pulmonumque immittit. Quod ignem evomere Dracones, Poëtæ cecinerunt Virgil. 2. Æneid. Homerus, Ovidius, & Lucanus lib. 9. etiam chelidro serpenti hoc ipsum attribuit.

- - - tractique viâ fumante chelidri.

Job autem cap. 41. dum Leviathan describit. Sub figura draconis. ut patet ex Isai. 27. *Sternutatio ejus splendor ignis, de ore ejus lampades procedunt, sicut tade ignis accensa, de naribus ejus procedit fumus, sicut olle succensa atq; ferventis, halitus ejus prunas ardere facit, & flamma de ore egreditur.*

## De Dracone volante.

13. *Dracono volans.* Hunc in igne æthereo natum, pro sua indole. Facile sibi persuasit, verumque esse animal, credidit Paracelsus. Sed nobis est nubes accensa deorsum cadens quâ parte densatur. in hac cæruleum effingit colorem permixtio lucis & opaci, ita enim disiti apparent montes cærulei. Sonum & sibilum fingit, quia materia madore permixta; talem exprimit sonum pulvis pyrius madens accensus. Sinuatur ac gyros format, partibus quibusdam velocius, tardiùs aliis decidentibus: partes nubium appositæ figurant alas; scintillæ volantes circum caput, mentiuntur vomere ignem. Est signum impuri aëris. Qui draconem per artem imitari voluerit. Sumat oblongas corrigias, & maceret in aqua vitæ in qua fuit resoluta camphora, & farina pyrii respergat, videbit tortuositatem, & scintillas & flammam sibilum audiet. Draconem volantem aliter exprimes. Fiat draco ex arundinibus lectissimis, chartâ obducatur, in aërem jactatus volitabit, illi potest imponi ignis pyrobolus, noctu valido vento comittatur.

## CAPUT V.

## De Stella cadente.

14. *Stella cadens* est exhalatio pingvis accensa, atque decidua, talem efformat indita pyrobolo materia

materia eoque exusto, cum igni deorsum descendens. Pro ea fumunt salnitri libram semis, sulf. unc. 2. Succini pulverisati unam, antimonii crudi unam, pulveris triti, tres. Alii sulfuris unc. semis salnitri unc. 6. pulveris subtilissimè triti 5. semis, olibani, Masticis, crysalli, mercurii sublimati. sing. unc. 4. ambrae albæ, unam : camphoræ, antimonii, auripigmenti, sing. unc. semis. Omnes materias terunt miscent, atque gummi Arabico subigunt, formantque globulos fabæ quantitate, atque exsiccant : & stuppâ involutos, pyrobolo imponunt. Facillimè cadentem stellam exprimes, si filum pulvere pyrio contrito incrustatum, accenderis.

## CAPUT VI.

## De Capris saltantibus.

15. *Caprae saltantes sunt*, ignis per exhalationem in longum inæqualiter extensam procedens, quæ cum motu quodam & quasi transfultu igitur. Taliter flamma procedet, si colliculos pulveris nitri copules filo sulfurato, atque succendas. Imò globum saltantem ignivomum habebis, ligneum cura fieri cavum & tubos plurimos intrude, qui omnes centrum respiciant, eosque onera pulvere, hi enim quoties explodent, toties globum jaçtabunt. Vel fac sphaeram cavam chartaceam, hoc modo : globum ligneum, aut alterius materiae, circumline cerâ & super eam conglutina multipliciter papirum, deinde ubi opus resiccatum:

catum. Scinde per medium atque igni admove, ut resolvatur cera, habebisq; duo hemisphæria, intra hunc globum conclude duas rochetras perforatas, sed sine affusione pulveris vivi, easque ita dispone, ut orificium unius cum alterius caudice concurrat, & pro unius tantum accensione foramen relinque curret globus in unam partem, quamdiu prior ardebit rochetta, curret in alteram, ubi altera à priore flammam hauserit, & multiplicatis pyrobolis, cursus & reditus multiplicabuntur.

## C A P U T VII.

## De Stipulis ardentibus.

16. *Stipulæ ardentæ, seu scintilla*, sunt ignis in discontinua materia qualem pyrotechnici in hunc modum efformant apud Equitem Litvanum. Accipiunt salnitri unc. I. materiæ liquefactæ unc. semis, tantundem pulveris triti, camphoræ dr. 2. singula seorsim pulverisunt & solvunt, cum spiritu vini, in quo solutum fuit gummi Arabicum, huic solutioni imponunt gossypium concisum minutatim, sed quod fuit prius in aceto, aut vino adusto decoctum, ac post resiccatum, fiuntq; particulæ mole pisorum, quas farinâ pulverum aspergunt, resiccant, atque in auras explodunt, istæ enim stipulas ardentæ proximè assequuntur.

## C A P U T VIII.

## De Lampade.

17. *Lampas, licenum, assub, ascendens*, qui, & ignis albus dicitur, estque in materia pauca & conglobata.

globata. Illi æqualiter subtili, quæ ob paucitatem extendi nequeat, sed dum extendit se in unam partem, contrahitur in alteram. Talis olim de- ciderat Romæ, dum Germanicus gladiatorum spectaculum ederet. Confirmat hanc speculatio- nem experientia pyrotechnica, quam cum do- ctissimis mutuari non dedecet, data illius magi- stris fide in arte sua. Sic autem habet. Accipiun- tur antimonii crudi lib. 2. salnitri lib. 4. sulfuris lib. 6. Colophonix lib. 4. carbonum lib. 4. fit- que globus, qui ejicitur mortario, hic enim in suo cursu ardet & lucet. Alii sumunt Antimonii libram semis, salnitri lib. I Carbonum lib. 1. Sul- furis lib. semis. Colophonix lib. 1. picis nigræ lib. semis. miscentur, & in fictili supra carbo- nem cautela, liquantur, tum stuppæ tantum inji- citur ut materiam ebibat, formanturque glo- bi, qui eodem modo, ut priores in altum mit- tuntur. Non est tamen perfecta imitatio.

## CAPUT IX.

## De minutioribus Meteoris igneis.

18. Minutiora sunt ignea Meteora & quæ formantur juxta figuram exhalationis, *trabes, chy- pei, baste, faces, &c.* quæ ita fieri experientia no- bis pyrotechnica probabit, quæ similia exhibet, aut formando in eam figuram materiam, aut ma- teriæ solam eam partem detegendo. *Scutum* igne- um ita pyrotechnici formant. Intra duos asseres reducitur canalis spiritaliter ductus materia pyro- bolari

boiari impletus, multaque ad eum, per asserem ducuntur foramella, quibus singuli pyroboli adduntur, ut eo successivè flagrante etiam ipsi non simul accendantur. *Clavam* igneam formant hoc modo. Accipiunt libram unam picis, sulfuris unc. 4. Carbonum unc. 2. miscent, & pingvedine vel cremato aspergunt, ac globum formant, eique addunt manubrium, atque accendunt. *Gladium igneum* hoc modo construunt. Intra tabellas ligneas oblongas ad imitationem gladii canalem includunt. Sæpiusque lignum perforant, & singulis foramellis apponunt rochettam. *Calicem igneum*, ita constituunt. Fit calix è ligno tornatus, habetque canalem, qui hâc vel simili repletur materiâ, quæ obscuram producit flammam. Rec. pulveris unc. 4. Sulfuris unc. 2. Carbonum unc. 1. tum in fundo ponitur aliquid pulveris granulati, & pyroboli inseruntur, qui orbe ligneo teguntur, & tandem pice inducuntur, hic calix infernè accenditur. Alias figuras sicefformant, excindunt intra asserem quod volunt videri, & ignem intus pyrobolarem recondunt, ita, ut non nisi per ea, quæ volunt foramina refulgeat accensa materia.

## C A P U T X.

## De Fulmine.

*Fulmen*, putavit ex astris, ut è vasis depromi Paracelsus cap. 8. Meteor. Nam astra credidit esse vasa onusta sulfure, Mercurio, salpetrâ. Plin. lib. 2 cap. 20. censet astra vivere, vaporibus pa-  
sci,

sci, fulmina excernere. Bodinus lib. 2. theatri, nonnisi à dæmonibus formari. Sed sepositis fabulis, *Fulmen nobis est exhalatio mixta metallari materia, quæ conglutinatur instar farinae lenis & sicca* & conatur in secundam regionem evadere, sed ab obstante nube repellitur, & sic agitur & tandem accenditur. Quodsi diutius retineatur intra nubem, calore solis & nubium frigore cogente durefcit in lapidem, quem materia fulguris, ut cognatum ambit, & cum illo jactatur, & dejicitur. Eruditè Maro fulmen descripsit.

*Tres imbris torti radios, tres nubis aquose*

*Addiderunt, rutili tres ignis, & alitis Austri*

*Fulgores, nunc terrificum sonitumq; metumq;*

*Miscebant operi, flammisq; sequacibus iras.*

Accenditur fulmen antiperistasi vel aquis, vel ventis. Fundus enim nubium sæpè ad densitatem aquarum accedit, ideoque rupto eo passim fluit inter fulminationes. Jam causas præcipuarum ejus proprietatum reddamus. *Fertur deorsum*, facit hoc materiae proprietates eò rapiens ignem, nam & aurum quod vocant Fulminans, ima petit cum fragore, conficitur apud Kircher in mundo subterr. hoc modo. Accipe aquæ fortis ex duabus partibus vitrioli & una parte nitri distillatæ lib. 1. & hæc erit aqua regia. Vel Rec. Aquæ fortis unc. 8. Salis ammoniaci & nitri benedepuratorum unc. 3. misce, & per retortam servatis gradibus ignis distilla, & habebis aquam stygiam auro solvendo aptissimam. *Pulvis auri fulminantis* est bruni coloris, extra Solem siccare debet,

debet, alioqui ignem concipit, sicut si misceatur ferro. Vis ei auferitur, si pars ejus tigillo imponatur, & partes duæ floris sulfuris, & in fornace everberatoria ponatur, ut per se accendatur, & rexratur, semper movendo stylo ferreo, quamprimùm autem sulfur admiscetur huic pulveri, statim vis ejus perit, vis ejus drachmæ unius major quàm communis pulveris libræ. Similis fit pulvis è chalybe. Rec. chalybis limaturam lib. 1. solvatur in aqua forti quasi scilicet in lib. 1. vel 2. immitte oleum tartari guttatim, & descendet in fundum, per inclinationem decantetur aqua fortis, exsiccetur pulvis extra Solem & ferrum, his enim accenderetur. Quòd deorsum feriat adscribi debet tartaro, hujus vis deorsum jaciendi, neque enim per flammam dejicit, sed per fugam ignis. Exhibetur aurum fulminans contra tympanium, sed fit priùs per flores sulfuris correctum, accipiturque scrup. 1. additur illi tincturæ Martis cum spiritu nitri præparati uncia semis, Aquæ Cardui Benedicti uncia una, Syrupi de fumaria uncia semis, tincturæ corticum arantium dr. 2. miscentur, propinatur ægro manè continuis tribus diebus, & sudat per horam. Tum dies libera interponitur, & rursùs cura per triduum similis priori resumitur, & intercalatis diebus, in quindecimum diem usus medicinæ continuatur, quæ, non exsiccat ægrum, ut alia medicamenta, sed sanat. Aqua autem fortis pro limatura chalybis in hunc modum conficitur. Rec. nitri optimi, purissimi, lib. 1. vitrioli optimi lib. 2. misceatur,

ſceatur, diſtilletur per retortam, & rectificetur ſemel aut bis ut fiat fortior dempto phlegmate. Sed cur tartarus deorſum & tanto impetu impellit? cur in his metallis? Impetu fertur quia in momento rareſcit, neque ut in pulvere pyrio granum unum poſt aliud, ſed totus ſimul. In his potiùs metallis, quàm aliis, quia hæc graviora atq; idè deorſum determinant, neque vi caloris ſolvuntur & Mercurio ſubtiliore abundant: Sed non ita fugaci ut eſt in cæteris metallis, neque aère prædita, qui ſuſum, factus rarior ferretur. Quod ſulphure viſ perit, ex eo eſt, quia & exurit tartarus, & vim contrariam à ſulphure patitur. Quò deorſum tartarus feratur ex vi terræa habet & ſua gravitate metallorum pondere adjuncta. Sed ad confectionem pulveris aurei regrediamur, habitâ aquâ dicto modo præparata, in hac aurum. Similem habet Oſvaldus Crollius in ſua Baſilica, & Caſimirus in Artelleria deſcriptionem. Eadem de calce Martis à Chymicis aſſeruntur, jacitur & hæc deorſum; proinde qui fulmen vollet imitari, pyrobolo ejuſmodi pulverem loco exploſionis infundat

§. 1. De colore flammæ.

*Flamma ignis fulminei ſæpe colorata.* Hoc provenit ab alimonia, à qua ignis colorem aſſumit, nam ſi certas portiones camphoræ ad materiam exurendam adjeceris, flamma dabitur alba, pallida, & lactea. Si picem græcam, ſpectabis flammam rubeam vel æneam, ſi ſulfur, cæruleam. Si

sal amoniacum, viridem. Si antimonium crudum, rufam, mellinam, aut buxeam. Scobs eburnea, argenteam & candidam facit flammam, sed paulò sublividam: scobs succini flavam, vel citrinam, pix navalis dura, atram, fuscam. Exhibuit flammam viridem & hoc modo P. Balthasar Conradi. Æris viridis flores, sive æruginem imposuit in aquam vitæ omni phlegmate liberam & imbibi per aliquot dies sivit, ac tandem accendit. Vel certe in scutela ærugineum contritum colorem cum aqua vitæ permisce & ellychnium simili colore imbutum adde, videbis flammam virentem. Quodsi insuper hunc ignem vitro circumposueris in quo sint fructus depicti, fructus in pariete virides spectabis. Si verò cinnabarinum oleo commiscueris, accensa lampas dabit rubedinem, cui si adjeceris sulfur, dabitur color flammæ cæruleus. Si fuliginem liquori sepia miscueris, illoque ellychnium imbuens exurget flamma coloris atris, ut Authores testantur. Hæc arte Anaxilavi adstantes vertebat in Æthyopes. Flava apparebunt si auripigmentum, crocum, lupinorum cortices oleo indideris. Partim cerea, partim nigra: si æruginem cum sepia atramento ac oleo.

§. 2. *De viribus flammarum.*

*Flamma ignis fulminei pertinaciter aquis resistit. Provenit hoc à mixturis materiæ, istis, vel hujus similibus, quæ etiam ubi incendium conceperint, aquis non cedunt. Prima hæc mixtura vulgaris apud*

## DE METEORIS.

35

apud Kircherum Ruscelli. Accipe calcis, vivæ, Tutia non præparatæ, salnitri sæpius clarificati, magnetis, sing. partem 1. sulfuris vivi, camphoræ, sing. partes 2. terantur optimè & ponantur in olla fictili nova, quæ immittatur in crucibulum, quod altero simili claudatur: ferreisque filis colligentur mutuo, atque commissuræ ne materia perspiret, luto muniantur: hoc ubi fuerit siccatum, defer ad calcariam vel laterariam fornacem, ut ibi igni vehementi torreatur, & postea simul cum calce vel lateribus probè excoctis exime, & ruptis extrahe vasis, materia intus contenta, proposito satisfaciet. Alia compositio Alexandro M. adscribitur, & sic habet. Recipe olei Benedicti lib. 1. olei lini. lib. 3. olei de vitellis ovorum lib. 1. fiat mixtura. Tertia est Filii Amram, celebris & illa, quæ etiam ferrum exurit. Taliter verò instituitur. Rec. Picis liquidæ, gummi, juniperi, olei è lachryma terebinthi, olei ex bitumine, olei ex sulfure, olei de nitro, olei ex ovorum vitellis, olei laurini, sing. partes senas, pulveris lauri siccæ, capies in aquæ vitæ macerati sing. partes 14. salispetræ ad pondus omnium imponantur hæc vasi vitreo oris angusti bene obturato atque lutato: & defodiantur in ventre equino per menses sex, quarto quoque die agitando, deinde disillentur in Seraphino. Quarta Floravanti hoc modo habet. Rec. Vernicis quâ coriâ inaurantur lib. 16. sulfuris vivi lib. 6 olei resinæ lib. 2. salnitri lib. semis. olibani lib. 1. Camphoræ lib. 6. aquæ vitæ optimæ

unc 14. misce ad lentum ignem & stuppas intinge. Quinto, Ufanus hoc modo componit. Rec. Pulveris, sulfuris, salnitri, salis ammoniaci. anal. s. Camphoræ unc. 2. Hæc terantur & cribrentur, addatur pugillus salis communis, affundatur olei q. 5 plura ejusmodi invenies apud Kircherum, Schotum, Portam, & alios experimentaliter philosophantes.

§. 3. De Effectibus flammarum per accidens.

*Ignis fulmineus subinde excæcat.* Ob admixtum exhalationi venenum. *Obscurum inducit fumum* ob antimonium crudum. Nam Rec. picis navalis duræ lib. 4. picis liquidæ quæ Bettulolen: dicitur lib. 2. colophonix lib. 6 sulfuris lib. 8. salnitri lib. 36. liquefiant supra carbones; & ubi fuerint soluta, adde carbonum lib. 10. Serraginis pineæ vel abiegne lib. 6. Antimonii crudi lib. 2. misceantur, & hoc liquore stупpa imbuta incendatur obscurissimum ac plenum caliginis dabit ignem. *Factorem excitat aliquando fulmen* potissimum id oritur ab assæ foetidæ, aut spatulæ foetidæ admixtis spiritibus. Nam Rec. picis nigrae l. 10. picis liquidæ l. 6. salisnitri l. 20. sulfuris l. 8. Colophonix l. 4. lento igne in vase solvantur. Solutioni adjiciantur carbonum lib. 2. scobis ungulæ equorum lib. 6. assæ foetidæ lib. 3. tagapeni lib. 1. spatulæ foetidæ lib. semis. His stuppa imbuatur, & uratur. *Non omnibus æquè nocet halitus fulmineus*, eadem ratio quæ redditur cur non omnibus æquè noceant venena ac pestis.

*Non omnia inflammat.* Quia quibusdam parcit ignis, parcit asbelto & carbaso, & pyragmo styrpi & amianto, ut docet Nieremb. in hist. & Strabo refert: ad Caristum nasci lapidem qui ducitur in fila, ex quibus mappæ ac lintea, si forte contrahant sordes, igni purgantur. Parcit & illis ignis quæ generantur ex igni, si quæ sunt ejusmodi. Famosa est Aristotelis Musca grandior in fornacibus nata cuprariis in Cypro, dicta Plinio Pyraulis aut Pyrausta. Solinus etiam narrat aves Carystias in igne vivere, sed Albert. Mag. negat fidem. De Salamandarum vita in hoc elemento affirmativam sequitur, Galenus, in igne vivere, & post illum Matthiolus etiam Pyraustam negat. Cardanus illam putat ex purgamentis ignis oriri, Scaliger & Agricola ex ipso igne. Nos cum Aristotele dicimus nasci in igne, sed non ex igne. verum ex halitibus, vaporibusque atque fumo, ex puro igne nihil censemus generari, siccus ille est, generatio requirit humorem terræ, aquæ ac aëri per benedictionem Creator impertit fecunditatem, non igni. Divus Thomas salamandram concipi credidit in igne, sed cum pyrausta confudit. Salamandra est lacertæ species punctis stellatæ: invenitur in fontibus ac maceriis, vincitur à magnis ignibus, parvos superat frigore: similis ranæ est vivens, sed caudâ acutâ: est alia palustris, alia terrestris, ut docet Grevinus Kircherus se illam vidisse sæpius, scribit in sua China, & describit esse mucosam ac plenam nausæ, instar limacum tardam, carbones accensos suâ mu-

cositate extingvere . hoc ipsum sentit Scalig.  
 exer. 205. Ait Kircher , & limacem in suppri-  
 mendis ignibus æquè ac Salamandram valere.  
 Sed fabula est hoc animal inter flammam vivere ,  
 nec pyrausta in magno durat igne : incineretur  
 etiam Salamandra. Verùm non per hoc nega-  
 mus inveniri aliquid, cui parcat ignis. Et quidem  
 quoad speciem tractabit, hoc modo aliquis flam-  
 mam. Sit cylinder cava specularis, in fundo po-  
 natur candela, videbitur supra cylindrum flam-  
 ma. sed erit innocua, & hanc digito quisque ri-  
 mari poterit. Apud plures legimus ; Si aquam  
 fabarum calidam dissolveris cum calce , & mal-  
 vavisci, atque magranculi aliquid addideris, istâ-  
 que mafsâ indueris manum, atque resiccaveris ,  
 ignem innoxie deferre poteris. Hunc etiam  
 ignem scribunt adeò mitem esse ut supra manum  
 ardere possit absque noxa. Recipe ana æqu. olei  
 petrolei, terebinthinæ, calcis vivæ, adipis verve-  
 cum & porci, terantur atque incorporentur, di-  
 stillenturque in cineribus calidis , aqua illa quæ  
 prodierit , si inflammetur , tam mites datura  
 flammam, ut non lædant. *Fulmen aliquod omnia  
 discerpit.* Huic credimus similem inesse composi-  
 tionem illi, quam Floravantius apud Harfdofe-  
 rum, ponit quâ, si tormentum æneum oneretur ,  
 discerpitur. Recipe salnitri, inquit, unc. 36. sul-  
 furis unc. 4. Carbonum & herbæ pulverisatæ  
 viseglia unc. 6. fiat pulvis. Denique dantur *muta  
 fulmina*, sed hæc necesse est minus violenta esse,  
 cum etiam pulveri pyrio, quantum demitur de  
 sono

sono tantum de viribus. idem Floravantius pulveris hujus descriptionem reliquit. Recipe lib. 3. salnitri purificati, unciam unam & semis, camphoræ puræ : sulfuris optimi unc. 4. carbonum nucis unc. 6. misceantur, fiat pulvis. Sed hunc quidem sono minore, non tamen nullo credimus.

§. 4. *Fulminum divisio.*

20. Tres ab Aristot. & Seneca natur. quæst. lib. 2. cap. 40. species assignantur fulminum. Prima est argis græcis, quam Seneca vocat terebrantem : ideo, quod cum sit fulmen subtile, materiæque rarioris, possit facilius ire, & se insinuare in corpora porosa : hujus effectus est penetrare corpus salvâ interdum ejus substantiâ, ut si fregeris nuces salvo sacco, in quo reposuisti, hic solvit aurum, aut argentum clausum non læso vase : gladium vaginâ integrâ. Consumit vestes illæso corpore, crines adurit intacto homine : pedem comminuit calceo non scisso. manum lædit, chirothecâ non afflictâ. Causam hujus effectus dat Arist. & Damasc. phys. c. 18. quia rarioribus & tenuioribus parit, duriora adurit aut destruit : in tenuioribus quæ non resistunt invenit facile poros, quos celerrimè sine, aut cum pauca noxa, permeat : in durioribus autem invenit resistentiam, & quasi contumaciam, quæ introitum & celeritatem dum retardant, sibi nocent : rumpit enim illa, adurit & destruit. Contingit tamen, ut salvo vase vinum consumat.

Causa est non ignis, sed alia qualitas quæ subito vinum in aërem resolvit. *Secunda species* habet fulmen fuliginosum, fumidum, decolorans, quod propter flammæ mixturam maximam cum fuligine, non exurit, sed adurit: extra non intra depascens & denigrans, qualem effectum dabit tibi extremitas flammæ, cum ardet picea. *Tertia species* appellatur fulmen clarum sive urens, quod puriorem habet flammam idque magis urit. Alias species minus nobiles affert. Plinius lib. 2. cap. 43.

§. 5. De lapide fulmineo.

21. *Lapis fulmineus* dicitur Ceraunia. In longum se extendit, quia partes humidæ. Utpote graviores superius relictis siccioribus petunt inferiora reperitur in æquilibrîi loco sæpius foramen, natum ex eo, quod dum se partes constringerent incluserunt aërem, qui deinde liber abiit. subinde refert figurâ malleum aut securim, estque filici similis, nascitur exhalatione concrecente cum humido ad eum modum, quo in homine calculus, aut in doliis vini tartarum, talis nimirum partibus in sublime raptis & coagulantibus. Ita & vapore concrefcere Lapidem serpentinum, in hunc modum describit. In Itagoge Physico-Magica-Medicâ Augustus Eltzerus. *Congregantur in circulum serpentes & consibilant, serpente augustioris formæ in medio existente, aliorumque halitum excipiente, qui in spumam primò, & ulteriore adspiratione & anhelatione in lapidem convertitur, quo Re-*

gem suum insigniunt, id quod poene puer in montano quodam tractu vidi. Ita & ille & his verbis Servatur Enfichemii (narrat Ans. Boët. de gemmis) lapis fulmineus in templo trecentarum librarum: lapsus anno 1492. Filo simplici circumvolutus hic lapis atque igni impositus madet, sed hoc habet cum plerisque gemmis commune, quæ frigore excellentes aërem vicinum ad eum modum, quo fenestræ hyeme in calida camera, in aquam resolvunt: & ex hac causa filum aliquamdiu conservat, sed madorem æquè sine filo exhibet. Puerorum lactentium. Inquit idem, sanat hernias, aut ab illis præservat cunis impositus, ex quo patet quòd exhalet qualitatem vehementer adstringentem. *Brontias*, dicitur, lapis qui cadit cum tonitru, figura illi hemisphærica, sæpè major ovi magnitudine aliquando circulos binos instar modiolis, qui supra axem volvitur, cum figura ejusdem præfert: subinde velut nuper exclusa testudo in lapidem conversa visitur; ejusque colorem exprimit. Virtutes illius nondum exploratæ. *Ombrias* lapis est, qui cum imbribus decedit, nascique potest ex ipsis aquis tam hic quàm ille: cum non pauci dentur fontes quorum aqua statim lapidescit: imò omnis lapidescit in qua aliquis nascitur lapis. Accipe eundem lapidem, experiere veritatem, pone cum aqua in qua est genitus in alembico, & distilla, agglutinabunt se partes crassiores fugientibus subtilioribus, sed aqua sæpius affundenda, crescet lapis, donec alembicum impleverit.

§ 6. *Effecta fulminum.*

22. *Effecta sunt fulminis.* 1. Ea quæ contigit sulfuris odore implere, quia se exhalatio sulfuræ illis imprimit, idè teste Seneca lib. 2. c. 73. oleum & ipsa unguenta fulminata, tetræ odorem acquirunt. 2. Alta sæpius petere, quia è nubibus una perpendicularis, linea duci potest, infinitæ ad latera, seu vocat Aristoteles diametrales, sic turris alta pluribus occurrit, casa humilis uni fulminis viæ: insuper fulmina in obliquum feruntur. 3. Subinde exusto dolio vinum conservat, uti contigit apud Senecam per triduum, quia tenui pelliculâ induit in quam concrevit viscosa exhalatio juvante humidi obfistentiâ ac frigidi, quæ vis etiam herbæ Pselio, si immittatur vino, tribuitur à Plinio: sed fulmen tale vinum veneno imbuit. 4. Nullum animal fulmine accenditur, nisi prius fuerit exanimatum, quia non accendit nisi præparatam materiam. 5. Vulnere quæ fecit fulmen in animali, cætero corpore frigidiora deprehenduntur, hoc à metu ac veneno infuso provenit. 6. Fulmen dum venenata animalia percutit, veneno exiit, quia venena plerumque tollit ignis, ita aër pestilens igni purgatur, imò ea vulnere quæ intulit venenatum. Sed inficit non venenata fulmen, nam quædam venena in fumos resoluta sunt sæviora. Experientur id aurifices in Mercurio, tale ergo venenum affert secum fulmen, quod ubi hostem non reperit cujus mixturâ intereat, aut moderatius evadat,

dat, sicut in theriaca, aut medicinis quædam venena, ipsum dominatur. 7. Quandoque lædit foetum in utero illæsâ Matre: quia à veneno superatur facilius quod est infirmum, sed magis crediderim hoc ex motu Matris infanti evenire, concutiuntur ea ex quibus pendet infans, & sanguis atque humores vehementer alterati affunduntur: tum infans velut fructus concussâ arbore, delabitur. Hoc legitur de Martia muliere Romana, apud Plin c. 51. Legitur & alibi. 8. Serpens fulmine tactus vermicular, quod alias ei non evenit, quia veneno liberatur, quo multum friget, frigida verò non ita facile putrescunt in vermem. 9. Dormientem si tangit, oculos ejus aperit, vigilantis verò claudit, quia hujus perstringit fulgore, illum expergeficit. 10. Percussi fulmine faciem vertunt contra illud; sic nimirum naturâ factum est, ut nos vertamus contra id quod nobis illabatur, aut nos ferit. 11. Intuentes cœlum fulgurans aliquando excæcantur, ob vehemens sensibile quod lædit sensum retinamque incendit, vel certè ob haustum oculis ignem: aut venenum: Aliquando intumescunt facie, aut lepram contrahunt, spiritu nimirum arsenicali, aut alio ejusmodi se in faciem vibrante, 12. Subinde unum occidit, alterum asidentem non. Eadem causa, cur unum mactet non alium pestis. Sæpius tamen est hoc divinæ opus dexteræ, quæ in puniendo errare nescit. Subinde, quia exhalatio non tam latè se extenderat, ut involveret utrumque. 13. Ordinariè

dinariè cuneus fulminis infra terram non ultra pedesquinos descendit : descendit globus tormenti, quia non lapis, sed exhalatio impulsu illo fertur, quomodo solet accensus solus pyrius, & si etiam lapis fertur accipit impulsum in libero, globus intra tubum, sic globo totus & vehementior affigitur : lapidi, pars aliqua. Exhalatio insuper vectrix lapidis dispergitur intra terram. 14. Fertur irregulariter, prout materia per aërem spargitur quam prosequitur : impulsus deinde est in libero, qui à levi repercussu aliorsum avertitur, Hinc cecinit Horatius.

- - - - - obliqui via fulminis, obliquitatem insuper facit vis ignea, quæ à natura alta petit, facit aëris resistentia, quæ magna in velocioribus motibus sentitur, inde est, ut etiam sonitus fiat, & quædam frangantur motu veloci.

### § 7. Remedia fulminum.

23. *Remedia fulminum.* Varia præscribunt varii. Alii svadent loca profunda subterranea petere. Alii pelle vituli marini involvi, qua de causa olim Imperatorum tentoria ex ejusmodi pellibus fiebant : & Augustus Imp. pellem hanc ubique circumferebat propter metum fulminum. Causam conatur hujus antidoti reddere. Plin. lib. 2. cap. 55. Quia ex natalitibus solum vitulum marinum non tangit fulmen, sicut ex volatibus Aquilam, quare & armigera Jovis, & porritor fulminum vocatur. Conimbricenses opinantur hæc duo

duo animalia occulto naturæ instinctu percipere fulminum descensum, atque se tempestivè subducere. Sed hoc pelli attribui non potest, si tamen verum est, quod à fulmine conservent, inesse his censemus virtutem veneni repressivam. Cœterum fortasse in hoc persuasionem vulgi sequuti Cæsares: ex qua etiam Tiberius coronam lauream metuens fulmina gestabat, nam Vicomercatus 3. Meteor. cap. 10. scribit, & alias & paucis ab hinc annis ic̄tam laurum fulmine, proficua tamen laurus odore, quæ etiam pestem arcer. Aliqui cum Alb. Mag. Buxum, quercum, pinum, aliaque ligna nodosa & tortuosa non facillè putant lædi à fulmine propter duritiem corticum: sed contrarium evincit experientia. Plin. lib. 37. cap. 10. immunitatem à fulmine promittit gestanti corallium, sicut Cardanus gestanti gemmam hiacynthum, led hunc ridet Scallig. & illud videtur esse fabula. Ecclesia campanas pulsat benedictas, partim ob naturalem causam ob quam etiam utile est tormenta bellica explodere, quia exhalatio coacta in nubibus unà cum ipsis, ex valido sono dissolvitur, partim ut dæmon, qui non rarò adducit fulmina, videns & sciens Christianum populum pro sua incolumitate, supplicantem ad quod incitant campanæ, quibus oratio Ecclesiæ cum benedicerentur, Deoq; sacrentur, est annexa, territus unà cum fatali nube recedat. Judæi tamen tempore maximorum tonitruorum lætantur & triumphant apertis fenestris, Causa est quia ex nubibus venientem expectant

Messiam, juxta illum locum de secundo Messie adventu prolatum, ab illis de primo pravè intellectum. Dan. 7. 13. *Aspiciebam ego in visione noctis, & ecce in nubibus cali, quasi filius hominis veniebat.*

§ 8. *Specialia effecta ignis fulminei.*

24. *Ignis fulmineus* denigrat carnes quibus incidit, partim ob adustionem, partim ob venenæ affusionem. *Solvit metalla* ob salem ammoniacum & nitrum. Nam si ex oleo salis ammoniaci & nitri ellychnium lampadis imbueris, & per fistulam obliquam aurif. brorum in metallum flammam impuleris, statim fluet. Imò intra putamen nucis solves metallum. Recipe sulfur, nitrum, tartarum ana æqu. contunde, & in putamen infunde, intraque hæc sepeli metallum, ac demum accende carbone. Imò solum inflammatum sulfur, si appresseris ferro, in guttas friabiles ferrum distillabitur. *Metalla* subinde, ignis fulmineus, quæ attingit *fragilia* reddidit id Mercurio adscribimus: cujus fumo, juxta Paracelsi. l. 3. de generat. rerum, aut oleo, ut vitrum fragile redditur ferrum, quod dissolvi instar arenæ, idem ibid. lib. 4. docet, si laminetur, & cum Mercurio amalgametur, demum mercurius per expressionem separetur. Lacte citiùs extingvitur: aqua enim præ vehementia caloris abit in vaporem, quod etiam in magnis incendiis fieri spectavimus, dum per siphones injiceretur: vapor verò in alcum tollitur, & sic nihil aquæ ad ignem pertingit. Lac autem

autem suâ se glutinositate affigit rei accensæ ac intra poros ignem suffocat : ideoque lac adhibetur potissimum caprinum, quia viscosius. Facimus fidem Plinio lib. 2. c. 54. Neminem tangi fulmine, qui ejus sonum audierit, idem evenit circa sclopos, sonus post ictum.

## CAPUT XI.

## De Fulgure.

25. *Fulgur* est exhalatio accensa, sed minùs violentis quàm fulmen permixta. Præterea fulminis materia tota simul incenditur, fulguris per intervalla : fulgur intra vel paulò infra nubem accensum prodit. fulmen autem longius excurrit ac vibratur, quare ab antiquis, fulgur dicebatur Jovis comminatio, at verò fulmen, ictus. Verulamius lib. de Ventis, notat. Si fulgurat à Septentrione, grandinat. Si ab Austro & Zephyro, imbres & tepor. In causa est commotio humidi & frigidi.

## CAPUT XII.

## De Coruscatione.

26. *Coruscationem* exhalatio non continua facit, inde lumen ejus tremere videtur ad eum modum : ut si quis acceperit sulfur, salnitrum ; naphitam, camphoram, æqualiter ad pondus, & contrita, spiritu vini diluerit, ac in cucurbita supra carbones fecerit exhalare, acceptâ dein face ingressus, accenderit. Vel faciliùs resinam duram

ram pulverisatam, per canaliculum in candelam insuffla, videbis quiddam coruscationi simile: quam adhuc magis exprimet, pix juniperi, eodem modo parata, ac per ignem jactata.

CAPUT XIII.

De Tonitru.

27. *Tonitru* est sonitus factus in nubibus ex accensione exhalationis calidæ non continuæ, In tonuere poli crebris micat ignibus æther, non verò excitatur hic sonus per nubis veluti alicujus solidi ruptionem. Nam in metallifodinis similia sunt tonitrua, ut scribit Kircher. in mund. Subterr. quoties exhalationem contingit accendi. & hoc ipsum fieri censemus, in monte Africano dicto Serra Leonis, qui tantoperè semper tonat, ut ad 50. miliaria exaudiat. Anaxagoras credidit ignem in nube, veluti dum cadens saxum aquis injicitur, extingvi, illosque ciere sonos. Sed neque ullum subjectum ignium intra nubes tam densum ut conservet ignem, neque nubes tam arctè stringunt propterea si ita accensum aëri exposueris humido lapidem, non tonabit. Paracelso nihil aliud tonitrua quam firmamenti collisione. Tonitru quia versùs terram aërem impellit per quem defertur sonus, vehementius subinde mugit quàm tormentum bellicum, sed non tam procul exauditur: quia tormentum versùs latus aërem impellit, ideoque à parte adversâ, maxime vento favente ad 20. etiam mill, germanica

ca exauditur. Præcedere solent tonitrua in cavernis motum terræ, quia accenditur exhalatio quæ deinde locum majorem, utpotè rarior facta quærit, ac terram concutit, inde aliquando etiam cum igne erumpit. Crepat tonitru, cum partes totæ simul flammescunt. Eo modo quo globulus vitreus quantitate avellanæ ad medietatem aquâ nitrosâ repletus, hermeticè clausus focoque iniectus. Vel certè illum crepitum facit humor exhalationi pingvi ardenti incidens, ad eum modum, atque si pingvedini, vel æri, vel plumbo ardenti, guttam aquæ injeceris. Stridet tonitru cum per materiam humidam ignis discurret. Tumultuatur tonitru, cum partes diversis locis ardent. Citiùs percipimus coruscationem quàm sonum, quia species visibiles velocitus feruntur: imò licet tardè ferrentur, nihil est ex quo earum tarditas notari posset. Quò tamen sonus vehementior fertur, citiùs hinc major fulminis fragor intra unum ictum arteriæ, minor intra plura pervenit: tormenti bellici sonus ab itinere mediæ horæ, uti observatum, intra 10. pulsus arteriæ, se nobis sistit. Sed hoc non semper æqualiter, quia citiùs in aëre puro se promovet sonus. Aër qui nam sit tenuior examinari potest folle fabrili elevato, in quo enim citiùs follis descendit, ille tenuior aër. Per artem fieri tonitru potest in hunc modum. Rec. Sphæram æneam cavam imple aquâ dimidiam, & fortiter clausam injici igni in mille partes fragore immensi dissihet. Vel, eandem sphæram imple aquâ calidâ, & ubi inca-

luerit, refunde & forusimè claude, aërique gelido expone.

§. 1. *Significata tonitruum.*

Tonitru matutinum notat aquam & ventum: meridianum imbres: vespertinum mare turbat: hybernum ventos graves movet, si fides Davidi Trolichio in Biblioth. Tonitruum significata varia apud V. Bedam, quem sequitur Antonius Misal- dus Monlucienfis. Cui adjungimus Leopoldum Austriacum, hæc ponuntur. Si tonitrua fuerint ab oriente frequentia, notant bella. Si à meridie, pericula in mari. Si à Septentrione, pestes, sed Ethnicorum & aliorum pessimorum mortalium. Hæc de cardinibus mundi, de tempore etiam desumunt alia, iidem. Si in Januario tonuerit, pecora morientur & homines, sterilitas camporum & agrorum sequetur, venti validi, & frugum copia. In Febuario, auditui sunt noxia, mortem plurimam, maximè divitum prædicunt. Quæ fiunt in Martio, pestem, vel diem judicii (o vanitas quam tamen non pauci Astrologi suspiciunt!) ventos magnos, frugum copiam, lites. Quæ fiunt in Aprili, maritima pericula, noxam feminibus. Leopoldus tamen ait, annuntiare bonum annum. Majalia tonitrua pluviam copiosam, fertilitatem optimam, juxta eum qui Pedæ scriptis hæc inseruit, at juxta Austriacum, famem. In Junio, piscium copiam & annonæ. In Julio si fiant, periclitantur quoad vitam homines, arborum sterilitas efficitur. Sed juxta Leopoldum, fructus boni, & fru-

fruges copiosæ. Si in Augusto tonuerit, pereunt serpentes & pisces marini, morbi sequuntur. Si in Septembri, multi sæculares homines moriuntur, frugum copia & cædes magnæ fiunt. In Octobri tonans cœlum, ventos, tempestates & fructuum inopiam adducit. Quod in Novembri auditur tonitru, advocat sterilitatem omnium rerum, sed juxta Leopoldum frugum copiam, & hominum hilaritatem. Quod in Decembri, omnia bona portendit, copiam annonæ, concordiam populi. Amplius hi Prophetæ progressi etiam ex diebus prophetari cœperunt. Quod, inquit, tonitru die Dominico perforavit. Pestem in clero & monialibus excitat. Quod feriâ secundâ, mortes in conjugibus. Quod tertiâ feriâ frugum copiam. Quod quartâ die, effusionem sanguinis humani & scortorum mortem. Quod quintâ fertilitatem & copiam piscium. Quod sextâ, bellum, aut cædes Regum, aut pecorum pestes, quod ultimâ septimanæ, bella aut pestes. Sed quo hæc fundamento? quid rationis suspicari in his possumus? experientiam? at alia expertus Leopoldus etiam ipse hujus artis scientissimus, alia alii. Sola nimirum superest temeritas & credendi & dicendi tanquam basis firmissima. *Potest etiam tonitru sine ignitione provenire.* Recipe salnitri purificati lot. 2. sulfuris lot. 3. salis tartari lot. 1. pulverisâ & misce: modicum impone cochleari ferreo, supraque candelæ flammam detine donec calefiat, & experieris. Idem audies, si auro per aquam regiam soluto oleum Tar-

tari instillaveris, vel si spiritum vitrioli, spiritum sulfuris cum sale terrestris hederæ confuderis.

§. 2. *Effecta Tonitruum.*

28. Post tonitrua prodeunt fungi, quia pluvialis aqua tepens spirituumque plena affunditur: & hæc planta ex variis temere exoritur. Nam si cui placuerit seminare, producet ex concisis ac pridie insitis fungis; prodibit & ex cortice populi, & ex cornu arietis, cavendum tamen ne ferrum se admisceat, quia venenatos reddit. Tonante cœlo acescit mustum, imò & cere visia recens, quia vasîs apertis in quibus ejusmodi liquores asservantur, exhalatio se insinuat: idcirco Thimon svadet vitri fragmentis (hoc enim minimè porosum) præmunire officium. Lemnius verò, de occultis lib. 2. c. 48. ferri laminâ. Tonitru aliquando inducit surditatem, concussionem vehementi tympanum auris laxando, vel etiam convellendo. Multa verò per accidens ratione timoris excitati operatur, nam cervas ad partum disponit, conchas ad abortum, & alia ejusmodi. Contra metum se animabat Caligula Imper. Uti refert Dion, jam caput obvolvebat ne audiret, jam sub lectulum se deiciebat: tandem machinam Salmonei excitavit quâ retonabat, atq; saxa in cœlum adversus Jovem jactabat illud Ajacis usurpans. *Tolle me, aut ego te.*

CAPUT XIV.

De Galaxia.

29. *Galaxiam* immeritò Philosophus inter meteora

teora reposuerat: si tamen reposuit, quia nihil asseruit, sed solum disputavit. Est itaque Galaxia, uti tubus Opticus demonstrat, congeries stellularum: qualium similis confluxus in capite Orionis præbet speciem nubeculæ, itemque in præsepi. Hanc veritatem olim subodorabatur Parmenides ac Democritus. Stellulæ istæ unum quid videntur ob distantiam à nostro visu. Poëtæ fabulantur viam hanc lacteam, esse spatium quod incendio Phaëton ambussit, aut lac Junonis Mercurium lactantis temere in cœli pavementum effusum. Nec plus dignitatis habet Theophrasti opinio credentis esse vestigium conferruminationis duorum cœli hemisphæriorum. In firmamento est Galaxia, quia nullam admittit parallaxin. Acolta illam lib. I. c. 2. asserit circa polum Australem mirè splendete, sed multis locis, maculis ferrugineis distingvi.

## CAPUT XV.

## De Cometis in genere.

30. Cometam Seneca dum specularetur meritò dixit. Nobis rimari illam & conjecturare in occulto tantum licet, nec cum fiducia inveniendi, nec sine spe, multa venientis sæculi populus nobis ignota sciet. Rerum natura sacra sua non simul tradidit: initiatos nos credimus, in vestibulo ejus heremus, illa arcana non promiscuè, neq̄ omnibus patent deducta, & in meliore sacrario clausa sunt, ex quibus aliud hæc ætas, aliud quæ post nos subibit, aspiciet. Anaxagoras & Democritus credebant Cometam esse congregationem

stellarum, sed hæc stellæ quàm vagos haberent calles? Alii planetas conjunctos Cometam facere censuerunt. Sed anno 1581. Planetæ fuerunt dispersi, Cometa luxit. Insuper procul à Zodiaco nullus Cometa effecit, quia ibi nullus Planeta Aristoteles absolutè Meteoron esse voluit, dixitque siccam exhalationem, calidam, terrestrem, accensam. Verius est dari Cometas quo exhalationes non perveniunt.

*Dari Cometas Lunâ altiores patebit ex hac Synopsi rationum & demonstrationum Astro-nomicarum de Cometa Anni 1618. & 1619. juxta observationes P. Joannis Feixabent Moguntie factas.*

Cometa qui mente Novembri anni 1618. effulsit, (& respectu nostri visus) ad extremum ferè Januar. anni 1619. illuxit, portionem circuli maximi, mundi sphaeram æquibiscantis, propriâ suâ latatione in cœlo descripsit. In circulo illo maximo decircinando inæquali quidem velocitate visus est moveri; attamen inæqualitatem illam regularem ad finem usque tenuit: ab initio quidem phaseos velociter; successivè deinde & proportionaliter velocitatem illam uniformiter difforem, non saluatim & disparili reciprocatione; sed constanter, simili analogiâ semper servatâ, imminuit. Hæc suâ propriâ circulatione & Exodromiâ nunquam Lunæ motum etiam lentissimum adæquavit, nedum excessit. Diutius per-

dura-

duravit quàm possit Meteoron aliquod ex fumo-  
 sitatum materia, (juxta Aristotelem) adeò fluxá &  
 evanidâ, in tam vaga, ut aër est, mundi parte per-  
 leverare: imò tanto tempore vix tota terrâ mo-  
 les in exhalationes fumo vé abiens, ei alendo fu-  
 isset. Exactissimè miraque pernicitate diurnam  
 primi mobilis conversionem affecutus est; quan-  
 tam raptûs vim nec ipsa Luna persentiscit. Visus  
 est, (Europa & India teste) non persequi solum-  
 modò horam, (id quod aëris Aristotelicorum in  
 Atmæoria Cometis necessariò afferendum) sed  
 per omnes, ab 11. aut 12. noctis ad 7. matuti-  
 nam, horas; donec à clariore Solis exorientis luce  
 offuscaretur: imo à medio Decembr. Mogunti-  
 nis, ac Periacis nostris à Solis occasu per solidam  
 noctem ad ejusdem exortum; & nisi diurna lux  
 Solaris obstitisset per totam diem visibilis fuit;  
 transceso quippe circulo semper apparentium  
 maximo. Aristotelicum



autem in aëre Cometam non toto Sesequihorio (contra omnium retrò seculorum ocularem experientiam) conspicuum esse posse, ex hoc diagrammate compendio demonstratur: In quo circulus interior terræ Globum repræsentat: huic Vicinus circulus I. I. O. H. Cometæ gyrus est in suprema aeris regione, ab eodem 24. horis motu raptus decursus; qui secundum veram proportionem, deberet adhuc terreno ambitui propinquior pingi, terræ semidiameter A. B. 860. miliar. german. B. I. aëris semidiameter, 52000. passuum, id est, 13. miliar. germ. ut demonstrat Alhazen lib. de crepusc. n. 6. & Vitellio lib. 10. perspect. propos. 60. Polus mundi arcticus K. elevatus supra horizon. Moguntinum F. G. D. 50. gr. L. Zenith. D. oriens C. occasus. Qui sunt Moguntia in B. nil vident de aëris Sphæra F. G. H. præter arcum. F. I. G. nam oculus existens in B. nihil infra rectam F. G. videre potest, (cum in locum inter tangentem circuli & peripheriam ipsam comprehensum altera recta non cadat, per 16. 3. Eucl) sed tantum id quod est supra horizontem C. F. G. D. atque arcus G. I. ut & arcus I. F. ei æqualis, per lemma Clavii in sinibus, continet vix 9. gr. 54. min. & totus arcus F. I. G. vix 19. gr. 48. min. quos si divides per 15. (tot enim gradus uni horæ respondent) prodeunt 5. quadrantes horæ. Ductis enim B. F. B. G. tangentibus (terram in B.) usque ad cometæ circulum, junctisque F. & G. A. ex duobus triangulis, ætanculis F. B. A. & G. B. A. innotescit quantitas arcus,

arcus, I. G. & totius F. I. G. quia in triangulo orthogono G. B. A. sunt nota duo latera A. B. Semidiameter terræ 860. mill. & A. G. Semidiameter terræ, & aëris simul, 873. milliar. Ergo Angulus G. A. I. id est, arcus G. I. erit 9. gr. 54. min. vix, G. I. F. 19. gr. 48. min. hoc est, 1. Hor. 19. min. 12. ferè. Ex oriente jam Cometâ in G. oriatur simul à planis stella aliqua, in D. videbitur sub ea stella esse Cometa: & cum teste Aristotele 1. meteor. 7. eâdem moveatur latione Cometes, qua stella, juxta quam apparet, fertur, motu intellige raptus; ubi cometa ex G. in I. promoverit 9. gr. 54. min. & sub Zenith L. pervenerit, etiam stella decursis itidem 9. gr. 54. min. ad M. ex D. pertinet, distans à vertice L. 80. gr. At posteaquam & alterum cometa arcum decurrerit ab I. in F. occumbens illo quidem die apparere desinet, eritque totum apparitionis tempus, seu diurnus arcus G. I. F. 19. gr. 48. min. id est 5. quadrantum horæ: Cùm interim stella fixa, totidem cum Cometa gradus percurrens ab M. in N. occiduo jam cometa, nondum ad Zenith L. appulit, disidentque inter se arcu F. I. O. graduum 80. cùm tamen juxta Aristotelem utrumque eâdem necesse sit apparere latione & moveri. Manifestè ergo patet ex Aristotelicorum protasi, absonum & à veritate alienum Symperasma inferri, nempe si cometa in aëris regione suprema inflammatur, & 24. horarum spatio totum atmo-sphæræ gyrum H. O. F. pervolitet, eum non videri posse nisi quando peragrat portionem G. I. F. supra Fi-

nitorum, id est, non toto sesquihorio; quod falsum esse, vel Solus Cometa præfens clamat, tot horis supra horizontem visus, quot stellæ inerrantes, sub quibus movebatur. Eâdem ejusdem diei horâ apud eandem firmamenti stellam in eodem præcisè gradu, ac scrupulo proximè, è diversissimis, longeque disitis mundi locis, Germania, Belgio, Austria, Saxonia, Gallia, Italia, imò & India (nam & inde missæ observationes) stationem habuisse notatus est; quod nequè de Luna asseri potest. Ex sua multò minori quàm Luna habeat, parallaxi, supra Lunam fuisse convincitur. Nam illud sidus est altero sublimius & magis à terra remotum, quod minorem exhibet parallaxim, aspectus suè diversitatem (dicitur autem parallaxis differentia veri visique loci sideris, sub fixis: quam exhibet, verbi gratia, arcus G. F. in sequente schemate, circuli maximi R. H. M. per Zenith H. & phænomenon C. transeuntis, inter duas rectas interceptus, quarum una A. G. ex centro terræ A. per stellam C. ad perimetrum circuli illius maximi educta designat ejusdem locum verum G. altera B. F. à Superficie terræ, seu oculo B. similiter per sidus C. descripta, determinat ejusdem locum visum seu apparentem F. & hæc quidem lineæ se se in stella interfecantes, angulum paralaxios G. C. F. constituunt) atqui per observationes diversorum, & geometricum de triangulis ratiocinium constat, istum Cometen multò minorem fuisse parallaxin Lunari: manet ergo ratum, eundem supra Lunam in regione ætherea effulsisse

osten-

ostendo: Esto in sequenti diagrammate firmamentum R. H. D. cujus respectu globus terræ T. B. V. puncti instar est: Circulus P. C. I. distantiae Cometæ à terra; B. Moguntia: Visi horizontis diameter R. B. D. parallela diametro horizontis veri N. A. M. Ex B. observatur cometa in P. erit locus ejus in H. vertice, nullam exhibens parallaxin; Coincidit enim linea B. H. loci visi, cum linea A. H. loci veri. At inventus cometa in horizontis puncto I. maximam subit parallaxin, quàm metitur arcus D. E. quo distant verus Cometæ locus E. & apprensus D. qui arcus ex angulo A. I. B. innotescit. Intermediis verò locis parallaxis minuitur, pro ratione distantiae à zenith H. ubi prorsus evanescit. Nunc ad rem. Cùm Semidiameter terræ fit 860. milliar. germ. Si ei addatur aëris Semidiameter tredecim milliar. germ. erit juxta Aristotelem, distantia Cometæ à centro terræ 873. milliar. germ. Sed ut clariùs res appareat. Permittito alterum tantum evehi exhalationes illas Cometogenitricas, removerique Cometam duabus Semidiamentris terræ ab ejusdem centro, id est, 1720. milliar. germ. distare supremam aëris regionem, seu 860. milliar. à superficie terræ I. igitur in triangulo rectilineo, rectangulo A. B. I. Semidiameter A. B. evadit sinus anguli. A. I. B. maximæ parallaxeos, posito A. I. sinu toto, diviso itaque sinu toto 100000. per 2. (nam tot Semidiamentris Cometa in I. datus est distare à centro terræ A.) prodit A. B. sinus maximæ parallaxeos horizontalis 50000. cui in tabulis sinuum respondet arcus

arcus 30. gr. & tanta esset maxima parallaxis Cometæ ad datam in aëre à terra distantiam. II. Esto Cometes in C. ejusque à vertice distantia C P. 46. gr. 38. min. (quanta nempe fuit 13. Decembr. 1618. post 5. matutinam, cum 30. min. circiter Cometa distaret à cinguli Bootici stellula inferiore) & ejusdem à centro terræ remotio A. C. quanta priùs. Protrahatur C. B. in L. eique perpendicularis A L. ut fiat triangulum orthogonum: A. L. B. Similiter à puncto B. cadat alia perpendicularis B. O. prodeatque alterum trigonum rectangulum: B. O. A. In hoc triangulo B. O. A. datur nota basis 50000. ut sinus maximæ parallaxeos horizontalis antè elicitæ, & cognitus angulus B. A. O. id est, P. A. C. distantie Cometæ à Zenith, quare non latebit latus B. O. quod est sinus anguli A. C. B.posito sinu toto C. B. unde prodibit ipse



angulus: Sed aliquantulo minor, eò quod recta A. L. debebat inveniri, quæ est sinus dicti anguli in ratione totius sinus A. C. vel A. I. in qua ratione nota

nota ponitur recta A.B. quamobrem addem⁹ hunc inventum angulum A.C.B. angulo P.A. C. veræ distantia Cometæ à vertice, & innotescet angulus externus P. B. C. visæ distantia &c. Siquidem duobus angulis externis, & oppositis C. & B. A. C. trianguli A. B. C. æquatur externus P. B. C. per 32. I. Eucl. quo cognito datur & alter ad verticem A.B.L. per 15. I. Eucl. Quare assumpto triangulo A.L. B. & dato latere A.B. Sinu maximæ parallaxeos, cum dicto angulo, parebit latus A. L. Sinus anguli A. C. B. posito sinu toto A. C. Unde & ipse angulus cognoscerur. Fiat itaque ut sinus totus 100000. ad 50000. sinum maximæ parallaxeos, in data à terra remotione, ita sinus veræ distantia Cometæ à Zenith. 72697. ad sinum inventi primi 36349. cujus angulus 21. gr. 19. min. addatur dictæ distantia 46. gr. 38. min. à Zenith, ut prodeant 67. gr. 57. min. apparens distantia Cometæ à Zenith. Tum fiat ut sinus totus ad eundem sinum maximæ parallaxeos: ita sinus visæ distantia 92686. Cometæ à vertice ad sinum parallaxis Cometæ in dicta distantia, qui est, 46343. cui respondent 29. gr. 36. min. 30. Sec. & tanta fuisset parallaxis Cometæ 13. Decemb. 1618. Si in suprema aëris regione (etiam 860. milliar. germ. id est, sexagesies sexies altius quàm Aristotele sit) supra terram elevato fulsisset. Quâ enormi parallaxi an evidentior falsitas dari possit, nescio. Hoc scio, reclamare omnes in Germania, Italia, Lotharingia, Belgio, & India quotque phasma illud inspexerunt. Eâdem planè ratione probatur non posse nostro Cometæ locum

locum in igne (quem sub Lunæ concavo esse putant) assignari etiam 30. Semidiametris terræ submoto. Uti neque proximè infra Lunam, in distantia 50. semid. terr. habuisset enim illic parallaxim 1. gr. 30. min. 51. min. proximè, quod falsum esse ex dictis concluditur. Ubi ergo Cometes putatio loco ejectus, reponendus? minimum in prævastriilius ac labyrinthi Planetarum spatii parte illa, in qua Mercurius suos cursus gyrat, & regyrat; idque in distantia plusquam 415. Semid. terræ ab hujus centro: à loco autem B. Moguntiaë 356548. milliariis germ. remotum fuisse assero. Esto enim in repetito Schematisimo distantia Cometæ à vertice ante data penes angulum A. B. F. quem terminat arcus maximi circuli verticalis H. F. 46. gr. 38. min. quia ad sensum non differt ab arcu H. E. (nam semidiameter terræ tantum 4. partem Scrupuli unius inter horizontem verum & visum ex concavo firmamenti surripit nostro visui) Sicut etiam insensibiliter differunt arcus G. F. & G. E. parallaxis datæ ex observatione & calculo; quam cum observator, vix 3. min. deprehenderit ex collatione diversarum diversis locis (puta Moguntiaë, Duaci, Lovanii Musciponti, quibus omnibus locis 13. Decemb. 1618. manè visus est Cometa 30. min. circiter distare ab inferiore stellula duarum in cingulo Bootæ) factarum observationum hic duplo majorum parallaxin. 6. min. Ex hac, parallaxi, & ante dicta à Zenith. distantia patet Cometæ distantia à terra hoc modo. In triangulo A. L. B. nota est, per præmissa, basis A. B. cum angulo

gulo  $A. B. L.$  complementi altitudinis datæ: Unde non latebunt reliqua latera  $A. L. B. L.$  per leges triangul. rectilin. I. ergo ut sinus totus 1000000. ad finum anguli  $A. B. L.$  72697. distantia à Zenith. ita Semidiameter  $A. B.$  860. milliar. germ. ad rectam  $A. L.$  625. ejusdem mensuræ: II. Ut isinus totus ad finum anguli  $B. A. L.$  68666. altitudinis supra horizontem datæ 43. gr. 22. min. ita Semidiameter  $A. B.$  dicta ad rectam  $A. C.$  distantiam Cometæ 591. milliar. germ. minutis omisissis. III. In triangulo  $A. C. L.$  ut sinus anguli  $A. C. L.$  875. parallaxis 6. min. ad finum totum anguli  $A. L. C.$  ita recta  $A. L.$  jam cognita ad rectam  $A. C.$  distantiam Cometæ à centro terræ, 357143. milliar. germ. IV. Ut sinus idem parallaxis 6. min. ad finum anguli  $L. A. C.$  99999. complementi parallaxis 89. gr. 54. min. ita recta  $A. L.$  nota ad rectam  $C. L.$  357.139. à qua si subtrahas rectam  $B. L.$  591. restat  $B. C.$  356548. milliar. germ. & tantum distabat Cometa à  $B.$  loco observatoris Moguntia, altiôr ipsâ Lunâ minimùm 350. Semidiametris terræ, id est, plusquam ter centenis millibus milliar. germ.

Ex quibus omnibus, & singulis concludo, Cometam hunc (ut alios plerosque non in suprema aëris regione) arsisse, sed longè supra Lunæ revolutionem in amplissimo Planetarum, in limpidissimo aëthere, inter 7. illos primarios erroneos, jam olim notos, cursum fecisse.

## §. 1. De Cometa sublunari.

31. Cometae sublunares variam magnitudinem & formam induunt, sub Aristæ imperio apud Aristotelem talis Cometa partem cœli tertiam implevit: apud Dionem lib. 54. ante mortem Agrippæ in facies resolutus. Apud Senecam crevit sensim ad magnitudinem Galaxiæ. Apud Sozomenum Constantinopoli usque ad terram pependit. Narrantur & decidui aliqui, supra Jerosolymam gladii figurâ: S. Ludovico prodeunti trans mare cum exercitu, sub imagine Crucis spectatus, anno 557. cum Judæus imaginẽ Christi lanceâ confixisset, visus Cometa specie lanceæ: initio Belgicorum motu instar ardentis Trojæ. Horum Cometarum tempore venti consurgunt turbulentissimi, quia tunc magna exhalationum terrestrium copia aërem occupat, quarum aliæ pingviores & viscosæ ad supremam aëris regionem ascendentes cometam pascunt: aliæ aridiores in materiam ventorum in regione infima vertuntur: quare refert Arist. Anaxagoræ tempore Cometam 75. diebus luxisse, quem deinde tanta ventorum tempestas consecuta ut turbo revulsus à rupe ingens saxum ferret in sublime, & in Ægeum Thraciæ fluvium demitteret. Hi Cometae rariùs generantur hyeme, propter multam frigiditatem, rariùs quoque sunt æstate ardente, quia Materia consumitur. Ver quoque nimis humidum vetat exhalationem tam altè ascendere. Frequentiùs in Autumno, maximè quando est conjunctio Martis calidi, & sicci Saturni. Vita Cometarum hujusmodi pro  
ratio

ratione materiae. Plinius lib. 2. c. 25. Cometam 7. diebus durare, brevissimè, ponit: 80. longissimè. Seneca 7. natur. c. 12. sex mensium durationem summam Cometæ assignat. Sed cometes qui apud Joseph. lib. 7. de bello, c. 44. excidium Jerosolymorum antecessit, integro anno fulsit. Si in materia sint crassa terrea, habent lumen forte, atque enim interdiu sunt conspicui, talis in morte Commodi Imper: apud Herodianum lib. 1. in fine. Sub Augusto apud Plin. lib. 2. c. 25. qui oriebatur circa horam diei 11. talis de quo Cardan. de Variet. lib. 14. c. 69. Hispanis juxta Brasiliam visus per 10. dies nocte & luce. Motum hi Cometæ habent erraticum prout materiam persequuntur. Sub Commodo Imper: à Septentrione versus orientem processit. Sub Nerone apud Senec: lib. 7. c. 21. ex eadem parte versus occidentem, apud Plin. lib. 2. c. 25. ab Austro versus Septentrionem Anno 1475. Idib. Jan. fulsit sub Libra, & intra diem unam pervenit ad Cancrum, inde versus Cassiopæjam & Cepheum, deinde versus Pisces. Colorem sumunt à materia quam urunt, tinguntur etiam coloribus, quibus medium est infectum materia rara præbet candidum colorem ut patet in lino accenso: grossa & pingvis rubentem ut patet in pice & resina ardentibus: vehementer compacta puniceum: humida cæruleum, qualis spectatur in cremato inflammato. Plinius varias Cometarum species lib. 2. cap. 25. numerat, sed distinctio vel ex figura vel ex Materia procedit.

## §. 2. De Cometis altioribus.

32. *Cometæ superlunares* non sunt planetæ perpetui solum juxta Epicyclorum, quibus affixi, conversionem conspicui: uti voluit Fracastorius & Gemma. Quia sensim deberent crescere, atque statim magni comparent: neque stellarum confluxus uti è RR. voluerunt Cysatus & Licetus, quia anno 1618. à meridie in Arctum ferebatur, qualiter nullum tydus. Sed asserimus esse Planetarum exhalationem illustratam à Sole. Exhalare Planetas habereque suam atmosphæram è RR. Kircher & Hevelius docet, atque experientia: eructat Sol globos instar Æthnæ, fumat: ex quo maculæ & faculæ, uti vidit Scheynerus: ob istos fumos post cædem Julii Cæs. Sol toto anno palluit, ut est apud Plut: anno 1547. specie ferruginea luxit, quod cum per totam Europam æque visum fuerit, non potuit esse infra Lunam. Proinde Cometam ejusmodi dicimus nubem solarem, aut alterius planetæ: exhalant enim & illi, & quod levius est fertur in altum respectu centri planetarii, donec densatum ad patriam redierit: solis autem, immanis syderis ac millies ferè quàm terra majoris perpetuoque ebullientis immanis exhalatio & lucida: hæc ubi à Sole avellitur lucet. Et consequi Solem laborat uti in quo habet suæ quietis centrum: sed segnius, ob levitatem, hinc caudam vibrat & caput tenuiores sequuntur partes: avertit verò eandem à sole, prout quæ graviora magis ad relapsum festinant. Unum, quod poterat huic sententiæ obstare; cœlorum est incorruptibilitas. Sed

Sed jam RR. sagacitas in contrarium flexit, & demonstrat illos compositos atque liquidos. Juvat discessionem Cometarum à planeta, velocitas planetæ motusque circa proprium axem circa quem veluti rota gyrantur rapidissimè, ut tenuiter sibi adhærentia possunt explodere. Hæ nubes etsi esse lucidæ, amplius tamen à sole mutuantur: eleuantur verò etiam aliis & aliis à planeta vibratis effluviis: qui prius nata eò protrudunt facilius, quò minus pondus illorum, & tenuissimi ætheris obsistit medium: & quia planeta protrudit ætherem, si cometa fuerit ante planetam & ipse protruditur, atque planetam præcedit: post planetam positus trahitur cum suo vehiculo, idque non regulariter ob levitatem, uti cum plumam in aëre impellimus aut raptamus celeriter: ita & ignis fatuus errat & navi alligatum modicum lignum dum illam præit aut sequitur. Neque ideo planetarum molem oportet deficere uti nec deficit tellus aut mare etsi tantum evaporent exhalentque: repetunt enim quod dederunt, idque non multum fuit; sed multum attenuatum. Nec sine duce sumus in hac conjectura. Prævit nobis Kircherus in itinere Extatico, prævit & Hevelius.

§. 3. *Adjuncta Cometarum superiorum.*

33. In hac opinione redditur ratio. 1. Quare subinde Cometa in plures scinditur, uti in suo notavit Cylaus? quia nubes planetaria in cursu discerpitur. 2. Quare rarius apparet? quia raro tanta moles colligitur, ut sit nobis spectabilis

in tanta distantia. 3. Quare extra signiferum defluunt Cometæ? quia veluti ex rapido flumine in lacum detrudi contingit vi impetûs. 4. Cur videatur cauda scintillare, comprimi subinde, aut dilatari? scintillationem enim simulat succedens sibi nubium non continuarum series, densitas, raritas, quæ ubi accedit, vel abit, caudam auget vel comprimit. 5. Per caudam stellæ comparent. Quia non est continua. 6. Colorem variat pro natura planetæ cujus est Filius, aut cui se associat, aut prout variè distat à nobis. 7. Variat comas, & idem barbatus, comatus, longissimæ caudæ, curtæ barbæ, imberbis, qualem se exhibuit qui luxit à 14. Dec. anni 1664. ad 18. Februar. anni 1665. juxta observationes Hevelii Dantiscanas: Sed caudam semper in averfam à sole partem projicit etsi contra motum subinde, quia, ut diximus, centrum sequitur Cometa, qui est Solaris. Reliqua varietas oritur ex varia ad Solem constitutione. 8. Comam constituit magna moles materiæ tenuioris circa crassiore. 9. Satisfit peritissimorum Astronomorum adnotationibus, qui certissimo Parallaxeos indicio (quæ quid sit explicat Clavius in c. 1. Sphæræ) in varia distantia à terra, cometas varios locarunt: uti Albumasar anno 844. inter Venerem & Mercurium; inter Venerem & Martem positos, juxta proprium systema Tycho, anno 1577. inter Martem & Jovem. Mæstlinus anno 1618. inter Jovem & Saturnum. Rothmannus anno 1585. quo nec pertingere exhalationes terræ, nec si pertingerent, videri

ob tenuitatem possent. 10. Explicatur quomodo aliqua de novo comparuerunt in cælo, iet si quædam eorum aliter contigerit facta fuisse, nempe per novam productionem. Ante bellum Trojanum, sex tantum numerabantur Plejades, uti est apud Homerum Iliade; anno 1672. in Cassiopæja nova enata est stella. Alia in Sagittario anno 1604. alia in pectore cygni, anno 1600. in cingulo Andromedæ anno 1612. in Pisce anno 1602. in Cete anno 1596. 11. Intelligitur facilè magnitudo attribui solita Cometis. Nam Tycho Cometam anni 1577. dimidium Lunæ assignat, & pro diametro tribuit mill. germ. 368. Anni 1618. Cysatus pro diametro mill. germ. 175. Anni 1475. Regiomontanus diametr. mill. germ. 16. Cysatus suo Cometæ barbam tribuit mill. germ. 382700. In hac opinione percipitur quomodo aliqui Cometæ barbam bifidam, aut trifidam habuerint. Quomodo moveantur ab occasu in ortum, quales sunt apud Cardan. 4. de subtil. Senec. lib. 7. c. 6. Plin. lib. 6. c. 25. Sic qui luxit anno 1532. Sept. 12. apparuit in signo Virginis deinde sub Scorpione. Quomodo in eadem quantitate diu permanent. Cur imitentur ordinem signorum cœlestium. Cur non Eclipsentur, quia scilicet aliqui ultra conum umbræ terrestris alti, alii extra Eclipticam decurrunt. Caudatum cometam spectabit, qui in obscurum conclave per rotundum foramen in candidum subiectum radium solarem immiserit, circulus enim in albo caput cometæ, radius in aëre caudam dabit.

§. 4. *Finis Cometarum.*

34. Quod sidera nova & Cometa non temerè, verum dispositione causæ Superioris utentis naturæ ordine ad suos fines, eveniant, evincit illud quod refert Tycho lib. 1. pag. 812. ubi sic habet. Anno 1520. In Tauri montis totius Asiæ maximi visceribus aquarum è nivibus solutis incurfu, erutum est quoddam Sybillæ Tiburtinæ vaticinium in marmore antiquissimo latinis characteribus exaratum, quo & novum sydus Cassiopejæ, quod ante hanc repertionem comparuit anno 52. & ejus locus & secuturi Cometa, ita narrabantur clarè, ut præterita solent narrari non futura. Claudebatur autem vaticinium his verbis. *Hæc omnia denique erunt nox, interitus, ruina, damnatio, & tenebræ æternæ.* Comprobant hoc illi cometa, qui imaginem futurorum exhibent. Qualis fuit anni 1577. de quo idem lib. 2. pag. 294. cujus caput se vidisse 3<sup>o</sup> Dec. testatur Corn. Gemma, quasi dehiscens ingentes radios velut hastas ejaculatum, & primâ quidem rectè Italiam petiisse, alterâ littus Herculeum: tertiâ occidentem. Quid alia visa in aère, ut Equites supra Jerosolyman. Quid illa in Boemia anno 1618. Jun. 27. & his simillima in Polonia ante Sveci ingressum?

§. 5. *Effecta Cometarum.*

35. *Effectus Cometarum* sublunarium, sunt maris tempestates, has enim necesse consequi ventos sequuntur & maximæ inundationes, ut anno 454. sub Theodosio secundo, quo alibi mare absorptum, alibi

alibi in terram effusum, ventis nimirum terras succutientibus. Anno 1254. Sylvas & domos turbine evertit. Adducunt siccitatem & consequenter sterilitatem. Hinc anno 676. maturescencia frumenta exaruerunt. Item anno 1347. cometem sequuta fames, Ratio horum, Quia ad cometam requiritur, magna terræ pingvis exhalatio, quâ extractâ, terra sterilefcit. Anno 1337. pestilentia & locustarum tanta vis, ut conspectum solis eriperet, fuit post cometæ conspectum. Ratio. Quia tempore cometæ aër inficitur calidis & crassis exhalationibus quæ materia facilè putrescit & degenerat in insecta & venenum. Cometa frequenter præcedit mortem plurimum subtilioris ac debilioris constitutionis, quia tales facilius vis mali inficit, sed non solet notari nisi in magnis personis. Ita apud Cromer. lib. 3. Lesci albi mortem prævit &c. de cætero dictum est Manilii. Nunquam futilibus excanduit ignibus æther. Et illud:

Nunquam cœlo spectatum impunè Cometen  
Squalida delusi deplorant arva Coloni,  
Aut gravibus morbis, & lentâ corpora tabe  
Corripit exustis letalis flamma medullis.  
adeoque receptum illud est. *Nullus Cometes qui ma-*  
*lum nullum ferat.* Pontanus ita cecinit:

Ventorum quoque certa dabunt tibi signa Co-  
meta

Illi etiam belli motus feraque arma minantur  
Magnorum & clades populorum & funera Re-  
gum.

Verùm excedit Squarcialupus à quo Delrius *disq.* lib. 4. c. 3. monet cavendum. Talia sunt & illa Plinii. Si Cometa videatur instar tibiæ, malum Musicis minatur: si aspectu trino aut quadrato aliquam fixarum stellarum aspexerit, literarum ingeniorumque interitum significat: si in medio signorum conspiciatur obscenos mores. Multò vaniora Paracelsi lib. 2. *Philos.* Cometa aspectu, inquit ille, illustis, procerum est, de illis novum murmur designat. Caudatus est ex fato Ecclesiasticorum. Ex rusticorum fato rudis & crassus. Formam suam mutuantur ab eo quod præfagiunt caudatus indicat longiùs protractum negotium, & si cauda latior, latiore causam portendit. Crates & aliæ formæ per quas Divi torti, indicant istos, qui Divorum istorum curam habent, similiter interituros. Novæ stellæ inducunt novam generationem hominum, &c. ita iste Cacomagiæ suspectus. Astrologi hîc sunt multi, & sæpiùs vani. Docent illi, si cometa in signis terrestribus fuerit, secururam sterilitatem. Si in aquosis inundationes & pestes: si in aëreis, ventos & seditiones. Si in igneis, calores, bella & incendia. Si sint Saturnini, omnia implere funeribus. Si Martiales (quod prodit color) peste, siccitate, bellis. Si Veneri, paralyfi, febre, seditione. Si Mercuriales fulgure, tonitru, ventis, quæ omnia incerta. Sed physicè rem disquirendo videntur & bona adducere cometæ isti, quando noxios halitus absumunt, & cum halitibus ascendentem benigniorem in agros pinguedinem spargunt. Verùm tamen sæpiùs

pius Cometæ materia est maligna, referta spiritu minerali impuro, noxio: & post extinctionem sæpe halitus foetidi relinquuntur, neque ignis omne quod elevatum est, absumit, hinc terræ ariditas, agrorum sterilitas, & per consequens, annonæ caritas, piscium & animalium interitus, morbi repleto noxiis halitibus aëre & per respirium attracto & quia venti dominantur, neque omnes extra terram erumpunt, sequuntur terræ motus, & qui erumpunt cient maria aut naufragia excitant: in animalibus flava bilis accenditur, quâ accensâ ira facilis. Delicatorum crebrior interitus, qui facilius à tali aëre patiuntur, & quia ejusmodi sæpius sunt Principes, in illis mali vis efficacior, mutatis Principibus, sæpe mutatio Statuum & Magistratuum sequitur.

36. Observat Causinus lib. 3. de domo Dei c. 12. Vix aliquod insigne malum contigisse, quin præcesserit Cometa. Tempore Anaxagoræ fulsit Cometa dies 75. subsequuta maximæ tempestates. Anno primo belli atrocissimi Peloponesiaci inter Græcos, splenduit Cometes diebus 60. Ante calamitates Machabeorum rutilavit cometa eâ claritate, ut noctis tenebras dispulerit. De quo Camerar. lib. 2. de ostentis. Cladem Romanorum in Germania sub Q. Varo cometa præcessit. Anno quo erat imperium accepturus Nero, cometa caput extulit. Anno quo excisa Jerosolyma, & Imperium Rom. attritum bellis Galbæ, Othonis, Vitelli, Vespasiani, cometa in modum gladii flammam evomentis apparuit. Anno 181. sub Imp.

Commodo, Cometa luxit multorum funerum prænuncius. Anno 195, dum ferberet in Christianos persecutio sub Severo Imp. Spectabatur Cometa. Arri hæresim varii Cometæ præcesserunt. Mortem Constantini Magni, & filiorum bella, cometa prævenit, itemque Romam ab Alarico capiendam, & calamitates secutas sub Attila, & Constantinopoleos seditionem terribissimam sub Justiniano: & vastitatem Romæ sub Totila. Mahometes non sine Cometa orbem ingressus. Duo Cometæ visi priusquam Constantinopoli pestis CCC. millia hominum absumpsisset. Frigus ingens & mesium uredinem anno 736. præcessit Cometa, item cladem Varnensem & captam Constantinopolium, item æstus anni 1477. qui sylvas accenderunt, fluvios siccârunt. Præcessit & bellum illud Sacrum Christianis luctuosissimum. Luxit cometa ante Lutherum anno 1516. ante factiones hæreticorum in Gallia, & nuptias Parisinas anno 1572. ante bella Germanica, Ante cladem Sebastiani Regis Portugalliæ, plura paulò post ejusmodi adducemus.

Cometæ generaliter adducunt, ariditatem, paucitatem aquarum, mortem piscium, ventos, prælia, in locum ad quem tendunt. Effectus habent diuturniores prout diutius duraverint. Locum autem afficiunt eum, qui subest signo in quo apparet Cometa, si fides Astrologis. Si matutinus fuerit Cometa, celeriter & subito; Si Vespertinus, tardè incipiant effectus, ita Astrologi.

Decem sunt in Cometa notanda, videlicet color,

lor, magnitudo, splendor, forma, diurnitas, situs, locus, motus, habitus ad solem, & ad situm mundi, docet Campanella ex doctrina Astrologorum, sed in multis vanus.

I. *Color* significat cum quo Planeta convenit in qualitate, ut si obscurus, & caluus, dat effectus Saturninos: Si albus Jovis: Si rutilus Martis: Si flavus Veneris: Si varius Mercurii: effectus autem planetarum isti sunt juxta Astrologos, quos Cometas volunt attribui. Saturnus cum solus fuerit corrumpit omnia frigore generaliter, particulariter vero inter homines facit morbos diurnos, tabes, fluxiones, quartanas, angustias, terrores, mortes, præsertim senum: animalia hominibus utilia, & similia occidit: herbasque & fructus nobis utiles, mortificos reddit; ita ut vescentes ægrotent: In aëre frigus excitat, horridum, glaciolum, nebulosum, pestilens, tempestates, densas nubes, caligines, nives noxias, serpentes gignit. In mari & fluviis procellas, naufragia, difficiles navigationes, inundationes, voragines, aquarum depravationes. In terra frugum caritatem, penuriam, vastitatem, erucas, locustas, nimborum impetus, grandinem; unde fames, & morbi, unde pereant homines.

Jupiter. Solus bandè calefacit, humectat, incrementum rebus confert, hominibus autem largitur gloriam, dispositivè scilicet, amicitias parit, rem familiarem auget, corpus animumque ex obliquo componit, est universæ felicitatis author. Utilium nobis animalium copiam, & bonitatem dat,

dat, inutilium mortem, & imbecillitatem. Tempestates salubres facit ventis, & imbribus, altrices terrestrium; & pulchras serenitates, fortunat classibus cursum, & frugum copiam.

Mars. Solus corrumpit fervore, in homines sævit bellis, seditionibus, carcere, populationibus, tumultibus plebejis, ad hæc disponendo, inclinando, dat febres æstuanes, tertianas, sanguinis eruptiones, morbos acutos. In aëre calidos facit ventos, pestilentes, tabificos, fulmina, flammæ, squalorem. In mari subitas navium subversiones per ventos turbulentos, & fulmina. Fluvios exsorbet, siccatur fontes, animalia homini utilia & fructus aut interficit in germine, aut æstu depascitur.

Venus. Sola eadem facit quæ Jupiter sed cum venustate quadam. Mercurius de se impetuosissimus, efficax, accommodabilis offerentibus se occasionibus, usurpator latrociniorum, furto- rum, piraticæ invasionis, sano sensu intelligendo hæc omnia, contrariorum ventorum suscitator, siccitates inducit, fulmina commover.

2. Omnis Cometa etiam si Jovialis fuerit habet aliquid ex decretis Martis & Mercurii saltem enim febres auctas portendit.

Cometa Martius parit immodicas siccitates, pestes diras, bella lævisissima observatus præcedere.

Cometa Veneris facit attonitos, febres violentas, paralyfes, & quidem veneris hæreses infecta Machometes, Saturninus in Judaica. Lunaris in gentilismo, si diis placet. Onugæ!

3. *Splendor multus* in Cometa significat efficaces actiones, quas plurimi sponte sequuntur: qui minùs splendent, sunt minùs efficaces. Quod non affirmo.

4. *Locus* hic advertendum quæ stella dominetur loco, in quo est Cometa. Item in quo signo Zodiaci in qua parte cœli, nam in oriente indicat juventutem, in medio cœli templo viros, in occidente Senes, res vetustas, mortes eorum in qualibus figuris constellationem, si in ferinis contra feras, in humanis contra homines. Quoniam à similibus, res similes significantur. Hoc demum fundamentum hujus tam solidæ conjecturæ, scilicet similitudo constellationum, pro libitu formata.

5. *Forma*. Si formam gladii habet Cometa qualis fuit supra Jerosolyman ante ejus ruinam, bellum indicat, & est Martius. Columnaris est Jovialis & refert, Reges, & Sacerdotes occidit. Crinitus parvus versicolor, est Mercurialis. Sic bene caudatus, lucidus, dat ventos, seditiones. Niger cum brevi cauda nullis crinibus, est Saturninus sterilitatem, bella longa & lepram notat. Lucidus & quasi vultu humano, est Venerus indicat post mala bonum. Quæ omnia futilia.

6. *Diurnitas*. Quot menses durat, tot annos habet in significatione, nisi aliunde impediatur.

7. *Tempus* ut supra. Si nimirum appareat in ortu vel occasu.

8. *Habitudo ad Solem*, si orientalis à Sole, initium effectûs brevi incipiet, si occidentalis tardè, idem significat celeritas & tarditas motûs. 9.

9. *Situs*. Declarat illam partem terræ, quam cauda respicit.

10. *Motus* indicat unde effectus expectandus. Si ab oriente in Septentrionem tardè; ex oriente pestis, aut lex, aut Princeps, aut quid tale item perambulat ad Borealem Vastationem. Qui contra ordinem tignorum feruntur semper mutationem legum portendunt. Si ad Austrum tendit Cometa significat pluvias; si ad ortum pestem, si ad Aquilonem siccitates, si ad occiduum anni temperiem optimam, & bona multa, Cometa plùs afficit locum in cuius signo primum apparet, deinde in quo plùs splendoris & virium ostendit: ubi debilitatur, ibi debiliter operatur. Vide quantæ Vanitates, quas ponimus, ut ridendo sapiens rudiores ab omni fide Astrologorum avocet.

Causam dictorum affert supra dictus Author. Cùm enim omnia inferiora regantur lucis, calorisque actione, & sit mundus instar horologii benè ordinatus, palam est, quod additio luminis aliquid plùs facit, turbatque ordinarias actiones cursumque rerum. Data etiam esse signa experientia docet insignium virorum, quòd magnas revolutiones antecedunt, neque sunt signa pro bestiis, quæ non considerant, neque pro Angelis qui his non egent. Propterea sunt Cometae qui à natura fieri non possunt, Angelorum ministerio ut fuit in ortu Christi, movens se, sicuti iter Magorum requirebat, & stans ubi oportebat. Item per annum duravit supra Jerusalem in forma gladii. Item qui Mexicanis luxit cum duobus

bus capitibus in Hispanorum ingressu ad ipsos. Casu autem fieri corpora magna & tantæ admirationis furor est putare cum præsertim à Sybilibus, nedum à Balaam fuerint, prædicta ut Tycho etiam memorat de nova stella, Hipparchus teste Plinio annis ante Christum 120. stellam in cœlo observavit novam, quæ sæculi novitatem Romanis præsignificavit. Stella nova sub Tychone anno 1572. apparuit in sedili Cassiopeæ, sine crinibus, absque parallaxi (ergo in stellato cœlo, in mense Novembri factò plenilunio) in die 5. hora 8. ferè post meridiem in 24. Scorpii in meridiano regionis quæ habet longit. 53. gr. & latit. 62. In primo fuit Jovialis excedens sidera primæ magnitudinis, deinde rufus Martialis, tandem fuscus, periit post menses 14. hunc nihil efficere, nec significare stupidi hominis (ait ille) est credere. Quapropter totius mundi mutationem expectes licet, quoniam in octavo orbe, & in Æthyopiæ signo typo Ecclesiæ secundum originem, & in sexto Tauri res diurnas & ingentes indicans, ideò ponendus inter causas generalium mutationum. Sed plenius patebit ex paulò post dicendis. Quid nobis de his sentiendum, & quid ex his acceptandum, quid rejiciendum & postea dicemus in libris de cœlo.

Sed ad nostra redeamus. Sublunaris Cometa usque ad terram continuari potest, & talis Constantinopoli quondam visus teste Sozomeno. Tatis anno 1470. qui totum Zodiacum texisse videbatur, & anno 1450. qui instar g'adii protensus Lunam

Lunam obscuravit. Et certius ille, qui teste Senerto demissâ in rivum quendam caudâ illum exsiccavit. Narrantur & Cometæ decidui inter quos si placet referre ignem de quo Plut. in Lucullo. Cum starent exercitus Mithridatis, & Luculli in medium instar dolii ingentis flamma cecidit colonis argenti fusci. Possunt verò isti Cometæ durare, quia potest fieri ut materia semper suppetat, vel per modicas partes ardeat, cæteræ verò solum illustrentur.

### Indicem Cometarum, subijcio.

Anno Christi 78. Cometam secuti terræ motus in Cypro, quibus tres civitates subversæ.

Anno 370. ante cædem Thessalonicensium Cometa luxit.

Anno 177. Similiter Cometam tertæ motus secuti cum damnis maximis in Sicilia, ubi & mare egressum littora.

Anno 212. Post Cometam peste absumpta hominum 300. millia.

Anno 1019. Post Cometam facti terræ motus.

Anno 1315. Cometes adduxit pestem gravissimam.

Anno 827. Post Cometam facti in Saxonia terræ motus, & Constantinopoli peste plurimi perierunt.

Anno 984. Post Cometam pestis & fames.

Anno 1511. Secuta bella inter Gallos & Hispanos.

Anno

Anno 1522. Post Cometam Genua ab Hispanis direpta, Rhodus à Turcis capta.

Anno 1525. Post Cometam Rex Hungariæ profligatus à Turcis, & Buda Metropolis Hungariæ ab iisdem capta.

Anno 1533. Cometes præcesit terræ motum.

Anno 1445. Cum tribus caudis in Vigilia Nativitatis Cometa apparuit & vim ingentem aquarum adduxit.

Anno 1315. Famem tantam attulit ut in sola urbe Erfurdiensi 7595. illâ perierint.

Anno 1533. Henrici VIII. apostasiæ Cometa præluxit.

Anno 1347. 1305. 1401. 1500. 1505. Cometas secuta fames cum peste.

Anno 1362. & 1433. Cometas subsecuta maxima annonæ caritas.

Anno 1542. Innumera vis locustarum post Cometam successit.

Anno 1211. Tartari maximâ clade præcedente Cometâ affecerunt Christianos.

Anno 1538. Cometem infecuta prælia inter Turcas, & Venetos sub Pontificatu Greg. II. Directionem Hispaniæ per Mauros, præivit Cometa.

Anno 1618. Cometa præcesit bella Hæreticorum in Germania. Hinc transeo ad illos, qui in Polonia conspecti, & fuere fausti.

Anno 1301. Supra Poloniam visus Cometes, Poloni verò post illum maximam de Russis victoriam reportârunt.

Anno 1314. Visi duo Cometæ, post eos fides Christiana propagata in Prussia.

Anno 1362. Apparuit Cometes & nihil secutum mali.

Sed Anno 1432. Post Cometem Dux Litvanorum Suidrigelo decessit.

Anno 1434. Cometam secuta mors Regis Jagellonis.

Anno 531. Post Cometam victi Moldavi à Polonis.

Anno 1475. Cometem nihil mali secutum.

Anno 1577. Post Cometem debellati Moschi.

### Astrologi sic censent.

Si Cometa in

- ✓ Mors imminet Regi Christiano. Mortalitas in Babilonia.
- ✗ Destructio multa Civitatum Christianarum. Mortalitas in Babilonia.
- ⦶ Seditio inter Christianos, Regis Ægypti mors.
- ⦶ Cædes & mors filii Regis Ægypti brevi post mortem Regis.
- ⊗ Mors Regis in illa regione ex occasione Regis Ægypti.
- ⦶ Victoria Regis Ægypti, sed valdè priùs affligetur.
- ⦶ Rebelliones subditorum contra Magistratum.
- ⦶ Siccitates, combustiones, fluminum arefactio.
- ✗ Pestis in Babil. & Regis ibi interitus.
- ⦶ Multa mala in terra Metle, & Alelai.

Derisor regnum capiet sed brevi illud amittet, morietur cum seditionibus & cæde.

X Inundationes, Rex futurus justus, humanus, populusque fortunatus, sed hæc sunt Astrologorum dementatorum, & dementantium somnia.

Ptol. I I. quadripartiti operis sic ait: *Observanda sunt crinita Stella, sive illæ Ecclypsium tempore, sive quandocunq; inspectæ fuerint: quarum natura est ea facere, quæ Martis & Mercurii propria sunt bella, æstus, turbulencias, quæq; hæc ipsa comitantur.* Plin. lib. I I. c. 25. *Vocat Cometam sydus magnâ ex parte terrificum ac seivum.* S. Damasc. Euseb. *Signum Dei iram significans.* 3. Sybill.

Sole sub occiduo vero vocitata Cometa  
Stella relucebit gladii mortalibus index  
Et famis & mortis, præclarorumq; virorum  
Atq; Ducum interitûs, magnorum nobiliumq;  
Virg. Georg. loquens de Bellis Civilibus Cæsaris  
necem secutis.

Non aliàs cœlo ceciderunt plura sereno  
Fulgura, nec diri toties arsere Cometa.  
*Lucanus lib. I.*

Ignora obscuræ viderunt Sidera noctes  
Ardentemque polum flammis, cœloque volantes

Obliquas per inane faces, crinemq; timendi  
Sideris, & terris mutantem regna Cometem.  
*Claud.*

Nunquam cœlo spectatum impune Cometem.  
Manilius lib. I, Astronomiæ c. 9.

Nunquam futilibus excanduit ignibus æther  
 Squallidaque elusi deplorant arva coloni  
 Et steriles inter sulcos defessus Arator  
 Ad juga mærentes cogit frustrata juvencos  
 Nunc gravibus morbis, & lentâ corpora tabe.  
 Corripit exultis letalis flamma medullis  
 Labentesque rapit populos, totasque per urbes  
 Publica succensis peraguntur fata sepulchris.  
 Idem Hiltoriæ dicunt imo Scripturæ Joel. I I. &  
 Matth. 24.

Ptol. ait in Centiloquio *Cometa* quorum inter-  
 tercapedo est I I. signorum à Sole, si apparuerint  
 in cardinibus regni alicujus Regem aut Principem,  
 aut ex Principibus regni aliquem moriturum pro-  
 nunciant. Si in loco succedente &c. Cardanus  
 lib. I 4. de Variet. c. 70. *Cometa* colos dictus ru-  
 bens, ac splendidus vel lucidus, vel niger, hi enim  
 omnes pessimi: argenteus & candicans nimis  
 formidabilis: diurni quoque & magni, & plu-  
 res, contrariis sunt deteriores: & qui frequen-  
 tant, & hyeme, quàm æstate, & diurni, quò ra-  
 riores eò majus exitium portendunt. Et juxta Sa-  
 turnum peltes, & prodiones, & sterilitatem.  
 Circa Jovem, legum mutationes, mortem Ponti-  
 ficum. Juxta Martem bella, juxta Solem toti or-  
 bi magnam cladem, juxta Lunam magnas inunda-  
 tiones, aliquando siccitates. Juxta Venerem Prin-  
 cipum mortem, & nobilium. Juxta Mercurium  
 varia mala & multa. Juxta Lyram deliciosis &  
 nobilibus, juxta Coronam, & in Tropicis, æqui-  
 noctiis, Regum interitum. Juxta Serpentem &  
 in

in Scorpione pestem. Juxta trigonum perniciem ingeniorum, in fixis signis terræ motus. Juxta caput Gorgonis & armata Signa, bella. Juxta Andromedam & Cassiopæam servitutes, & desolationes, juxta Eridanum, & Argo tempestates, & inundationes. Cum deliquiis, horrendi & miserabiles. Mobiles valdè, siccitates & ventos pariunt. Fixa diuturniora mala, cuspis etiam ostendit locum huic malo *obnoxium* hactenus ille ex vanitate Astrologica. Similia habet Plin. libr. I I. c. 25. Halii c. I. part. 8. & c. 32. & 41. part. 8. Albumasar lib. 5. de Conjunct. Cardanus lib. 2. 3. & 7. aphorismorum. Resp. Omnia ista ex Astrologia judiciaria vanissima, superstitiosissimaque profuisse asserimus.

Dices multa mala Cometas secuta. Resp. etiam sine Cometis eadem fuisse, multi Reges & Cæsares mortui nullo præeunte Cometa, multa bella gesta, multi etiam apparuerunt Cometæ ut observat Scaliger exerc. 79. cap. I I. *Quos nusquam tota in Europa subsequuta perniciis mortalium &c.* Deinde si mala prælagit Cometa, cui regioni? An illi, à qua videtur, at infra 24. horas totum mundum circumiit anno 1618. An illi supra cujus verticem fertur, sed hic Cometa medii mundi verticibus incubuit. Neque etiam illis minatur, præcipuè quos cauda Cometæ respicit, quod voluit Plin. l. c. quia cauda in circum agitur, & intra 24. horas totum orbem circuit.

Magis assentior quod infra Lunam nati adducunt (non semper tamen) ingentes tempestates,

nam cum exhalationes sint materia ventorum, & fomentum Cometarum, neque possint omnes partes illius tam altè conscendere, remanent in secunda aëris regione ex quibus generantur venti & fiunt tempestates. Ita Arist. hic cap. 4. qui docet eo die quo stella cometa facta est, extitisse ventum ita validum ut lapis elevatus à terra ceciderit in fluvium quendam distantem, & similiter ex contrarietate ventorum adeò mare intumuisse ut eo tempore duas civitates quemadmodum alii referunt, submerserit. Niphus comm. 83. refert anno 1511. se observasse circa quartam horam noctis ventum validissimum qui totam regionem devastavit, ac sibi deinde nunciatum fuisse in Gallia Cisalpina visum noctu Pavonem igneum, & simul tres cecidisse lapides, quorum primus erat ponderis 160. librarum, alius 60. tertius 20. Testatur etiam Bernardus Longus anno 1577. apparuisse cometam adeoque extitisse ventos vehementes, ut cum ipse à Venafro Neapolim unà cum Principe Sulmonis lecticâ veheretur, lecticam ipsam cum mulis ad aliquod spatium fuisse delatam. Eodem tempore timeri possunt & terræ motus, ut testatur Arist. loc. cit. siquidem terræ motus fit ab exhalatione inclusa in visceribus terræ. Cometa (loquimur de sublunari) est signum siccitatis & ariditatis terræ, quæ oritur vel ex calore Cometæ & astrorum: Vel ex eo quòd simul cum exhalationibus sursum ascendat humiditas: vel ex eo quòd exhalatio sursum ascendens exsiccat vapores in secunda regione aëris existentes ut non possint cogi in pluviam. Niphus comm. 82. ait se observasse cometam

metam anno 1560. sub stella plauſtri, poſt quem conſecuta eſt tanta ſiccitas, ut ferè per annum non pluerit, hoc eſt à Januario uſque ad Novembrem, ut alii notant. Siccitatem conſequitur ſterilitas. Nam quemadmodum ait Hippocr. Aphor. 63. in animalium generatione quæ ſiccòs habent uteros non concipiunt, ita terræ gremium exſiccatum ab evaporatione humidi incluſi in iſtis exhalationibus, & ex defectu pluviæ non poteſt femina quæ receperit ad maturitatem perducere. Anton. Mizaldus in ſuo Cometarum catalogo narrat anno 876. Cometam ſolitò rutilantiorem apparuiſſe poſt quem menſe Junio facta eſt aquarum magna inundatio, ita ut in Saxonia villæ quædam cum hominibus atque ædificiis obrutæ fuerint, cujus inundationis ea fortasſe cauſa fuit, vel peculiaris cœli conſtitutio, & conſtellatio, vel magna copia humorum relicta ex exhalationibus in ſecunda regione aëris quando aſcendebant ad tertiam, quæ de cauſa ſub zona torrida ubi calor eſt maximus quotidie per aliquod tempus pluit, ut ſcribit Joſephus Acosta lib. 2. de Natura novi Orbis, & quidem quando Sol directè imminet. Vel denique quia fluctus in mari ſolitò altiùs attolluntur ob ventos vehementiores, qui in crateres (de quibus vide Kircherum in mundo ſubterraneo) aquas copioſiùs impellunt, & illæ in flumina evolutæ ripas excedunt. Ariditatem terræ ſequitur famēs, famem morbi. Quos promovent exhalationes venenatæ quæ aërem inficiunt, hinc peſtes, hinc accenſiones cholæræ, mortes præfertim

hominum delicatè viventium, & corpora non exercentium, quales solent esse Principes. Aër autem, ut experientia ostendit, multùm facit ad temperamentum corporum, ita ut Medici aliqui doceant uno die per respirationem tantùm attrahi aëris, ut si totus simul colligeretur possint ipso impleri octingenta dolia magna. Morbi autem qui per siccitatem & calorem eo tempore oriuntur, sunt febres tertianæ, continuæ, ephemeræ, furores, tusses, sputa sanguinis, lippitudines, ophthalmiæ, de quibus consuli possunt Hippocrates, Galenus, & alii.

Astrologi etiam volunt Cometas esse bellorum signa, eò quòd accendatur eo tempore sanguis, & iracundia excitetur. Sed hæc ratio non est sufficiens, quia non statim post iracundiam itur in arma, præterquàm quòd bella non semper expediunt, neque à Principibus suscipiuntur nisi gravibus de causis, & maximâ præmissâ consultatione.

Dicunt alii Cometas nunciare Principum interitus, & hæc videtur esse communis hominum opinio. Unde Ludovicus Imp. ut narrat Baronius, cum anno vigesimoquarto imperii illius apparuisset Cometa, exterritus, & habens portento fidem, & suum caput peti existimans, cœpit se ad mortem præparare, quam tamen non nisi triennio post objvit. Hoc ipsum probatur multis exemplis. Ante obitum Constantini M. fulsit cometa unus, alter ante obitum Cæsaris, qui in dies magis magisque obscurus reddebatur. Anno 1264. mense Augusto apparuit stella crinita, post tres

tres menses eâ nocte evanuit quâ Urbanus IV. Pont. obiit. Anno 1506. paulò ante mortem Philippi I. Parentis Caroli V. Imp. Cometa visus est. Et anno 1576. alter Cometa conspectus fuit mense Decemb. qui existimatus est obitum Sebastiani Regis Lusitaniæ, & infaustram illam in Africam expeditionem portendisse. Sed licet hæc & alia hujusmodi ita se habuerint, non est propterea exploratum ac certum Cometas significare specialiter Principum interitus, neque est ex Natura rei ulla connexio inter hos & illos, nisi fortè ex sola dispositione Dei, cujus nos non possumus esse interpretes nisi illam nobis fecerit notam. Potest enim à Deo in signum hujus eventûs assumi Cometa, quo admoneantur Principes ut serîo cogitent de discessu, vel quia cùm hic sit communis conceptus hominum, & tempore quo contingunt quia sibi timent Principes, sæpè imaginatio facit casum. Alia etiam ratio hujus est, quia Cometa juxta supradicta minatur omnibus morbos & mortes, ita ut eo tempore plurimi intereant, sed nullum sibi persvadet stellam crinitam portendere interitum vilium hominum. Certè interdum læta cometas significasse testis est Plin. lib. 2. cap. 25. qui scribit Octavio Augusto imperium capessente apparuisse Cometam, qui ideo quoddam faustus fuerit Augusto in templo Romæ inter Deos collocatus est. Et Sabel. lib. 3. scribit ab alio Cometa Mithridatis junioris Majestatem prænunciatam esse, qui plura voluerit legat Miraldum in Cometographia.

S. 7. *Alia effecta Cometarum.*

37. Cometa superlunaris non dubium quin multa in terris moveat, activiores enim sunt planetæ, quando hæc effluvia ex intimis quasi visceribus progignunt: verum etiam & illud Scalig. exerc. 79. n. 2. notandum. Multi à nobis Cometa visi, quos nulla usquam tota in Europa subsecuta est perniciēs mortalium: & multi clarissimi viri suo fato functi, eversi principatus, pessumdata familiæ illustrissimæ, sine Cometae indicio. Nam licet Deus assumat Cometas ad aliquid indicandum, ut docet Damascen. lib. 2. fidei c. 27. tamen ut habet Cysatus in parergo Cometae anni 1618. *Quæ calamitates cui regioni, quibusve intendentur, vanum & temerarium est asseverare, nisi quis ostendat divinis consiliis se interfuisse.* De Cometis hæc insuper regulas Astrologicè & insanè format Leopoldus de Austria. Cometa si niger fuerit notat pestem: si albus, fertilitatem. Si in modum rosæ fuerit, rotundus ut faciem hominis referat: mortem regiam & mutationem in meliora denotat: Si fuerit rubeus, bella: si in Oriente apparuerit, omnia quæ notat, citò eventura: si in occidente, tardius: si instar Lunæ currerit per 12. signa Zodiaci, motus varios, divitum damna, & multos novatores. Cæruleus, parvus, caudatus, mortes & rixas: si sit in ascendente Nati vel ædificii, citò illud destruetur. Si in signo Arietis, religioforum mala, dolores oculorum, boum pestem. In Tauro rixas, frigus vehemens, famem. In Geminis, abortus, tonitrua grandia, & orientalium magnatum mortes. In

Cancro

Cancro bella, mortes subitas: in Leone bella. In Virgine, febres, ventos, mercaturæ vilipensionem. In Libra, siccitatem, destructionem fructuum per gelu. In Sagittario, æstum. In Capricorno, latrones, depressionem religionum. In Aquario, cædes, in Occidente, tonitrua, fulmina. In Piscibus, (o quantæ nugæ) prodigia in causa fidei, inter Religiosos rixas, inobedientiam in subditis. Quàm ridenda omnia! & à nobis eo sine adducta ut rideantur qui Astrologis credunt ubi non debent. His similia Franciscus Junctinus hic addit. Si Jupiter fuerit in Piscibus & in eodem loco argenteus comparuerit Cometa frumenti notat copiam juxta Plinium, juxta quem etiam si tibiæ formam referat, malè ominatur Musicis. Si in medio signorum spectatus fuerit flagitiosos mores. Si Trigonè vel Quadratè aliquam fixam respexerit juxta Ptol. interitum literarum ac ingeniorum notat. Qui est plumbei coloris, vult eum Junctinus Saturnium esse, uti Argenteum Jovialem: Martium rubentem, Solarem aureum, Venereum obscurum, Mercurialem caruleum. Qui Cometa veru dictus de die apparet significat diminutionem fructuum, mortalitatem divitum, & eorum qui sunt apti regno.

Demon-

*Demonstratio in Synopsis redacta, de altitudine à terra famosi illius Cometæ, quam in Moravia Olomucii habuit 29. Novembris horâ sextâ circiter matutinâ, Anno 1618.*

**A**ltitudo Cometæ fuit milliariorum Italicorum 135. Magnorum verò Germanicorum 27. Ratio est, quia locus visus Cometæ repertus est, fuisse in 13. gr. min. 27. Verus autem in tertio ejusdem, ergo parallaxis 10. GG. fit, necesse est. Hoc habito & etiam intervallo Cometæ à Zenith nimirum 66. GG. probè explorato, sequitur per artem Ptolomei, lib. 5. Almag. quâ ille usus est in distantia Lunæ à centro investiganda, altitudinem fuisse Cometæ 27. Leucarum Svevicarum, qualium, semidimetriens terræ continet 859. Compendium Demonstrationis Mathematicæ, de longitudine caudæ, quam gerebat idem Cometæ, visus & observatus 2. Decemb. Anni ejusdem. Dico longitudinem caudæ, quam gerebat Cometæ fuisse 1299. mill. Italicorum, Leucarum verò Svevicarum 259. & 4. mill. Ital. Quod ut ostendam suppono eam 16. GG. & 25. mill. Suxæ peripheriæ occupâsse, quod facili negotio. Quadrantis Astronomici beneficio colligi potuit. Hoc posito rem ita expedio. Addantur diametro terræ, quæ constat Leucis 1718. ex utraque parte 27. & exurgit diameter totius circuli Cometæ: hunc si per 22. multiplices, prodibit numerus, quo divisio

diviso per 7. nascetur circuli magnitudo Cometæ. Nam quæ proportio est 22. ad 7. ea est peripheriæ cujuslibet circuli ad diametrum ergò eadem proportio 7. ad 22. quæ diametri ad peripheriam. Tam per regulam proportionum dicto faciliùs prodibunt, Leucæ quidem 259. & 4. mill. mill. verò Italica 1299.

*Sequitur exemplum in quo Cometa parallaxis non habetur. Et sit in Cometa anni 1661. quæ mense Febr. infra Aquilam & Delphinum comparuit.*

## I.

*Cometam prædictum non potuisse esse in aëre.*

Suppono primò, Semidiametrum terræ ex probatissimorum authorum Tichonis, Kepl. Schein. Kirch. calculo continere 2440. mill. Astronomica: Seu 860. Germanica mediocria, quorum unum 4000. constat passibus. Suppono secundò, ex communi sententia Philosophorum ternas dari regiones aëris: Supremam, mediam, & infimam. Supremam ultra 13. milliaria germanica, geometricè demonstravit P. Clavius in cap. 3. Sphæræ; non extendi sursum. Nihilominùs ultrò admittemus supremam regionem aëris distare 60. mill. german. a superficie terræ, quo magis veritas pateat. Describatur ex centro A. peripheria Orbis H. C. G. ex eodem educatur Semidiameter A. C. dividatur in 860. partes; Huic in directum apponatur

natur recta C. B. quæ sit æqualis ipsi C. M. ac ut illa referat milliaria 60. Unde Centro A. intervallo B. describatur circulus I. B. F. in quo Cometa circa terram, motu primi mobilis, spatio 24. horarum circumferatur. Præterea ad punctum C. seu extremitatem lineæ A. C. ducatur normaliter tangens D. E. quæ secet circulum Cometæ in punctis D. & E. erit hæc recta, horizon sensibilis Astronomico I. F. æquidistans. Puncta D. & E. connectantur cum centro A. lineis rectis, erunt D. A. E. A. facientque duo triangula, rectangula, D. C. A. E. C. A. ex quibus in cognitionem arcûs D. E. veniemus. Nam in utroque triangulo, rectangulo, nota sunt duo latera ex constructione, videlicet latus C. A. commune utrique continens, tanquam Semidiameter mill. 860. Latus D. A. uti & E. A. complectens unâ cum altitudine aëris 920. Seu quod idem est, 860. Semid. terræ, & 60. aëris mill. ergo per calculum triangulorum, reperietur D. A. B. seu, quod idem est, arcus D. B. esse 23. graduum, & 10. min. ergo totus arcus D. E. cum alter angulus sit æqualis huic continebit 46. grad. & 20. min. Quare cum punctum D. sit illud, in quo Cometa homini existenti in C. supra horizontem compareat; & è contrario punctum E. post quod videri desinit, erit arcus D. E. 46. grad. & 20. min. totum iter Cometæ supra horizontem. Sed quodvis Astrum, quod orbem intra 24. horas circumcivit; quâvis hora 15. conficit gradus; Ergo & Cometa, (qui intra 24. horas cum eadem constellatione, ut docent observationes, terram peragravit)

vit) 15. gr. inter horam conficit. Ergo necessario arcum D.E. qui 46. grad. continet, & 20. min. debuisset intra horas tres, & 4. min. decurrere, & cum ortus sit post 3. matutinam, debuisset occumbere post sextam, ac consequenter recedere à constellatione Aquilæ; quod tamen nequaquam accidit. Siquidem circa sextam eundem adhuc vidimus æqualiter cum Aquila 50. ferè grad. à meridiano distantem. Non igitur fuit in aëre, sed illo multò altior.

## II.

*Dictus Cometa non fuit in regione Ignis, etsi illi daremus tres Semidiam. terræ, seu 2580. mill. germ. sit figura secunda.*

Ex centro F. describatur orbis K. A. M. ducatur recta B. C. tangens ipsum in puncto A. ex F. per idem punctum A. erigatur perpendicularis ipsi D. E. sit F. N. in hanc Semidiameter A. F. transferatur bis, scilicet ex A. in O. & N. referent distantia hæ ternos terræ Semidiametros. Unde si ex F. in intervallo N. circulus describatur, habebitur regio ignis trium Semidiam. seu 2580. mill. german. à centro terræ distans. Quare si Cometa in hac ignea duntaxat fuisset Sphæra necessario die 9. Febr. debuisset oriri multò tardiùs quàm stella lucida Aquilæ; Atqui ut non solum Olomucensium, sed & Pragensium, Viennensium, Tyrnaviensium testantur observationes; die 9. uti & reliquis subsequentiibus diebus, ferè æqualiter semper cum Aquila

quila exortus est, igitur non potuit esse tam propinquus terræ. Quod tardiùs oriri debuisset, patet ex eadem figura. Nam existente Stella lucida in horizonte Astronomico. F. K. D. statim videtur ex puncto A. quia totus orbis K. A. M. propter immensam firmamenti distantiam, est instar puncti, consequenter uterque horizon, & physicus B. C. & Astronomicus D. E. est per modum unius. Existente autem Cometâ in D. in circulo Sphæræ igneæ nullo modo videri potest. Primò quia isti duo horizontes propter vicinitatem circuli D. B. H. sunt notabiliter à se invicem distincti scilicet 2 I. grad. distantes. Quòd si existat Cometa in horizonte physico B. existente lucidâ in D. sequitur eum notabiliter citiùs debere occumbere; ac intra tres, aut quatuor horas sensibilibiter à constellatione Aquilæ recedere. Cùm enim arcus B. C. sit iteri unius diei Cometæ, continens ex calculo triangulorum 138. grad. debet hos intra 9. horas, & 12. min. decurrere; adeoque occidere facilè 4. horis ante Lucidam, quæ 13. horis & 30. circiter min. propter obliquitatem Sphæræ, super nostrum horizontem commoratur. Atqui ut observatum est, neutrum accidit, sed æqualiter cum fixis procescit. Ergo multò remotior fuit à centro terræ, quàm assignata indicet distantia; ergo multò minus fuit in Regione ignis.

## III.

*Cometa fuit probabilissimè supra lunam.*

Rationes quæ doctissimum moverunt Tichonem

nem

nem Brahe ad asserendum Cometam A. 1577. exitisse in Sphæra Solari, eadem me ad idem dicendum circa hunc Cometam, impulerunt. Et licet parallaxim non habuerim ex qua id evidenter inferre possim, rationes tamen Tichonis pro me sunt. Quarum Prima est, si hic Cometa non fuit astior lunâ alicubi, valde notabilem debuisset excitare parallaxim, & sensim quod Luna facit, recedere à constellationibus; Sed Viennæ, Pragæ, & Tyrnaviæ Augustæ, Amstelod. In Prussia, idem Cometa cum stellis gradiens in eodem planè ad Aquilam loco conspectus est; ergo manifestum est, supralunarem fuisse. Secundò sidera quò tardiori motu proprio progrediuntur, hòc sunt aliis altiora: v. g. Jupiter multo est altior Sole, quia hic intra diem 59. conficit minuta; ille verò solùm 4. min. &c. Ergo similiter & Cometa multò altior fuit lunâ; quia multò tardiores quàm ipsa motu proprio in sua Sphæra fecit progressus: & certè juxta observationes intra diem Astronomicum, ultra duos gradus ad Aquilam nunquam procescit; cùm interim Luna quotidie motu medio 13. gr. & 10. min. conficiat. Tertiò si Cometes iste infra Lunam oberrâset, non potuisset uniformi difformitate per 9. dies, cum primo mobili circumvolvi ut patet ex Tychone, sed hic circumvolutus est, ergo non fuit sublunaris. Ergo lunâ altior.

## IV.

*Quanta fuerit magnitudo hujus Cometæ.*

Ex apparenti diametro alicujus astri, & simul  
G cogni-

cognitâ illius à centro terræ distantîâ; quam ex parallaxi inferunt; Solent Mathematici in cognitionem veræ diametri Sideris devenire, Simili methodo deveniremus & nos certò in cognitionem veræ diametri hujus Cometæ; Si infallibilem ejus à centrò terræ distantiam nacti fuissetus. Sed quia illam ob defectum parallaxeos, non scimus, & solùm rationes in proposit. 3. probabiliter svadent eum supra lunam, idcirco triplicem accipiemus, solaris sphaeræ à terra distantiam, scilicet maximam, mediocrem, minimam (in harum aliqua supponam fulsisse Cometam) & juxta has ejus indagabimus magnitudinem.

## V.

*Coniectura sit de Cometæ magnitudine.*

Apparens diameter Cometæ, per tubum & quadrantem accuratè accepti, referebat ferè 4. min. Jam si mediocris accipiatur cœli Solaris à terra distantia 1142 Semidiam. terræ, & construatur, ut paulò ante monui, Triangulum Isosceles, cujus Angulus sit 4. min. & latus unum contineat dictam distantiam; prodibit vera Cometæ diameter habens, 6. & sex octavas, id est, diameter terræ, habebit se ad diametrum Cometæ ut 8. ad 6. Hinc cum terræ diameter juxta communem sententiam habeat 1720. mill. germ. habebit Cometæ diameter, 1290. mill. german. consequenter periphèria continebit 4054. mill. german. Si quidem ita ferè se habebit diameter Cometæ, ad

peripheriam, sicuti se habent 7. ad 22. Si verò capacitatem superficiei convexæ habere velimus, ducatur (ut docet Clavius lib. 5. geomet. Prac. proposit. 7.) diameter Cometæ in ejus peripheriam, productam indicabit ejus superficiei magnitudinem 4829660. mill. germ. Quarè vera corporis hujus Cometæ magnitudo (supposito quòd in media Solis regione extiterit) fuit major duplò Mercurio; quadruplò Lunâ; Terrâ verò fuit notabiliter minor adeò ut terræ diameter; Cometæ diametrum superaverit 430. mill. german. consequenter periphèria terræ, peripheriam Cometæ 1359. mill. german. & tota terræ superficies superficiem Cometæ per 4463500. milliaria german. excesserit. Si verò in suprema Solis regione luxit, quæ numerat 1182. Semidiametros terræ, ex eodem triangulo, cujus latus continet distantiam dictam, prodibit vera Cometæ diameter septem octav. quæ se habebit ad diametrum terræ ut 7. ad 8. ac milliaria germanica 1505. habebit. Si demum Cometa in infima solùm regione exortus est, cum hæc contineat 1101. Semidiametros terræ, necessariò sequitur ex eodem triangulo; ejus veram diametrum fuisse 0. quinque octavas, & se habuisse ad terram ut 5. ad 8. seu numerâsse milliaria german. 1065.

## VI.

*De longitudine caudæ Cometarum.*

Caudam hic Cometa quandoque ad duos, sæpè ad unum; ultimò vix ad medium gradum suos

radios protendit. Nihilominus si caudæ extremitas æqualiter cum corpore Cometæ abfuit à centro terræ, tum ex data distantia, ejusque apparenti longitudine: infallibiliter in cognitionem ejus veræ magnitudinis devenire poterimus. Accipiatur mediocris solaris Sphæræ 1142. semid. distantia, inveniatur illius peripheria in 360. gradus divisa. Post hoc videatur quot semidiametros terræ vel milliaria in se includat unus gradus; quibus cognitis, cum Cometa jam ad duos jam ad unum gradum suam comam extenderit facile rescietur ejus longitudo. Sit in exemplo. Data distantia coeli solaris 1142. duplicetur, prohibet 2284. integra hujus Sphæræ diameter, hæc multiplicetur per 22. ac dividatur per 7. & peripheria emerget 7178. & duo septimæ semidiam. seu mill. germ. 6173080. æquivalentia 360. gradibus. Hinc per regulam auream quotiens indicabit unum gradum continere in se 17147. mill. ger. seu 19. semid. &c. Quare cum cauda cometæ quandoque ad duos gradus se extenderit, infertur eam ad 38. semidiam. & amplius, seu ad 34294. mill. germ. excurrisse; adeò ut decies novies terræ diametrum superaverit.

## CAPUT XVI.

## De Ignibus subterraneis.

3. *Ignes subterraneos dari docet mons Avernus & Averna sonantia flammis, Vesuvius, collis Epimæus*

mæus in Insula Oenonia Insulæ Vulcaniæ, Æthna in Sicilia.

Horrificis juxta tonat Æthna ruinis.

Interdumq; atram prorumpit ad æthera nubem,

Attollitq; globos flammaram, & sidera lambit.

Hecla in Svecia Card. lib. 1. variet. cap. 5. scribit in Micaragua Provincia Indiæ Orient. esse specum dictam Mafaiâ, qui fumum & flammam eructuat, demissus eò fuit speculari causâ in cista servus, sed catenæ ferreæ è quibus pendebat cista statim colliquatæ. In Provincia Chinica Xanti, de quo Martinius in Atlante, tam proximus est & copiosus subterraneus ignis, ut pro eo puteos effodiant, in quibus collecto superponunt cacabos pro elixandis cibus: verùm hic non est ipse ignis, sed humor calens & attenuatus subterraneorum ignium, qui non admodum lucet, neque omninò est diaphanus, calidus quidem, sed non adeò ut ligna exurat: includunt eum Chinæ vasis, & ut nos aquam circumferunt, ac per canales deducunt, & tubo aperto ad coquendos cibos adhibent. Sunt ejusmodi ignes & in Italia & in Sicilia, maximè in Phlegræo campo, qui intra horæ quadrantem possunt carnes percoquere, Per canales ducitur hic vapor ad eum modum, quo ex Æolio Cæsiorum monte in Italia ventus deducitur frigidissimus ab incolis ad propriam cujusque domum, causâ refrigerii. Horum Ignium materia sulfur & bitumen: neque deficit, quia renascitur. Sulfur enim intra 4. Annos in ea mole in qua erutum recrescit, teste Fallopio:

renascuntur etiam & alia fossilia. Sal, teste Clitarcho, immò etiam ferrum intra annos mille: etsi Plin. lib. 34. cap. 14. in Ilua Italiae insula intra centum annos recrescere affirmat: imò etiam marmor Parium teste Agric. & Plin. lib. 36. c. 15. Salnitrum intra quinque vel sex annos dum fodina humo repleatur: imò juxta Cardan. lib. 5. de subtil. si aqua solutum spargatur, quod ipsum adstruit Scalig. exerc. 104. n. 17. qui etiam exerc. 102. n. 1. docet aurum concisum seminari cum magna spe fœnoris in Macedonia. Galenus plumbum in ædibus subterraneis in aëre turbido, mole & pondere augeri: quod fit, quia partes subtiliores evolantes se illigant vicino aëri aut exhalationibus, & illas sensim in suam naturam vertunt. Quod obiter sit dictum, in confirmationem tamen nostri argumenti.

## CAPUT XVII.

## De Ignibus sub aqua.

39. *Dantur & ignes subaquei*: Notavit eos Seneca in mari Siculo, ubi est gravissimus aquarum conflictus: notavit & in Epiro S. August. lib. 21. Civit. c. 5. & apud Gratianopolim Fulgosus lib. 1. c. 6. exhalatio est accensa quæ erumpit, qui simile vult spectaculum habere, camphoram concidat, spargat supra aquam & accendat. Ignis alii aquatici per pyrotechniam, jam vulgares nimirum, ideoque eorum experientiam compositionemque intermittimus, sed aliud occasione ignium de finimus.

## CAPUT XVIII.

## De Igne perpetuo.

40. *Ignem scilicet perpetuum fieri per artem non posse, ignis requirit aërem liberum, requirit & alimentum; hoc consumit ac resolvit in fumum: Resolutum verò in libero aëre non redit, etiamsi fumus posset in alimentum converti. Unde cùm legitur, Romæ in Vestæ Deæ, Athenis in Miner-væ, Delphis in Apollinis templo fuisse perpetuus ignis, id factum per custodes, qui perpetuo materiam suggerebant. Ita est apud Plut. in Numa. Ateste in agro Patavino legitur repertam urnam fictilem intra quam lampas ardens, quæ impru-denter effusa à fossore. Et anno 1550. ait Por-ta lib. 12. Magiæ cap. 13. in Neside insula in agro Neapolitano repertum sepulchrum marmoreum cujusdam Romani, in quo reperta similis lucerna intra sphæram vitream conclusa, sed ubi aperta, extincta. Ludov. Vives aliam narrat inventam sub Paulo III. quæ per annos 1500. in sepulchro Tulliolar arserat. Alias refert Hier. Ruscilius ad Symb. Alphonsi Avali. Quidam censuerunt has lampades constitisse oleo juniperi: Verùm citiùs absumitur istud cæteris oleis. Alii ex oleo alicujus metalli, sed hoc non ardet, sicut nec oleum salis ex quo alii comminiscabantur. Abulensis in cap. 25. Matth. q. 505. ex quodam liquore, qui nullâ extingvitur vi, nisi filo aureo madefacto. Sed aliud est non posse ab extrinseco extingvi, aliud, alimentum perrennare. Nobis pro-*

babilius est, vel fuisse rem quandam chymicam, quæ etsi clausa non ardeat, exposita tamen aëri, subito ignescit. Talis ignis fieri potest. Recipe Lythargyrum, Tartarum, calcem, & cinnabarum, in aceto coque, donec acetum penitus exhalatum operto & lutato vase igne vehementi materiam combure: repone ut frigescat: post plures menses si aperueris, flamma erumpet. Vel certe est aliquis liquor qui luceat, qualiter lucet pinguedo salmonum certo collecta tempore propter quam spectavimus manus cujusdam noctu relucentes. Vel erat ignis fatuus, qui cadavera solet comitari maximè oleosis imbuta. Sensum hunc nostrum confirmat; quia in ejusmodi lampadum historia nunquam lychni fit mentio. Quocirca gratis se Porta, gratis Jonston in Thaumato-graphia fatigat. Ignem diurnum sed non præstare perpetuum compositio ejus potest, & sic habet. Rec. Sulfuris & aluminis calcinati, ana unc. 4. sublimentur, & flores colligantur: horum florum accipe sextantem cum semiuncia, adde Boracis crystallini Veneti unc. 1. & in vitro pone, affunde spiritum vini quater distillati, & factâ digestionem vinum effunde vetus, novumque affunde: & hanc operationem itera donec materia supra candentem laminam projecta fluat instar ceræ, sed sine fumo. Hæc materia instar ceræ accedet ad candelam, lychnus verò sit ex asbesto, qui materia dictâ in vitro veneto per 24. horas inducatur. Aliter tosti salis lib. 1. aceti fortis q. s. distilletur ad consistentiam olei. Huic materiæ addatur vitrum

trum antimonii pulverisati pondere libræ unius, & per horas 6. supra cineres calidos in vase clauso habeatur: deinde affuso aceto iterum calefiat, & tamdiu affundatur acetum quamdiu rubor apparebit, hoc acetum coaguletur ad olei consistentiam, deinde in balneo rectificetur: pulverem antimonii hunc ita ablutum pulverisato, & affunde illi proximè dictum oleum donec totum imbibebit. Jam fiat horum per spiritum vini extractio: menstruum verò in vitro optimè chartâ quintuplici clauso distilletur, & ellychnium asbestinum addatur: deinde accendatur. Aliqui hoc negotium imaginantur posse perfici non per veros ignes, sed lucem alicui materiæ alligatam. Possè lucem alligari solarem aut igneam, docet lapis Bononiensis, hic est instar cretæ rudis, in furnulo calcinatur, & in tenuissimum pollinem reducitur, subigitur deinde cum oleo lini, vel ovorum albumine, & massa servatur, eam quoties velit quispiam luce imbuere, exponit soli aut igni saltem per quadranteim horæ: conservat lucem sed non diu. Alii sibi persuadent si oleum ex cicindelâ distilletur, daturum lucem, idè multos paratus istius olei præscribunt, quos describere non placeat, cum omnes vanissimi sint. Nam lux illis bestiolis vitalis est, illam pro libitu promunt aut continent & cum vitâ amittunt, unde Kircherus omni industriâ nec unam guttulam lucentis olei potuit ex illis elicere. Lucent noctu ligna putrida, sed sub tecto post paucos dies lucere desinunt, lucent quidam fungi, sed horum vita brevis, lu-

cent capita & squamæ piscium, lucii, gobii, ranæ piscatricis, ostracea & cristacea pleraque præsertim dactyli, qui manibus triti lumen scintillacim spargunt, sed nihil horum perpetuum est. Natura nos mortales fecit, circa æterna ludere & deludi permisit, hunc enim eventum quidquid æternum ars conata est efficere, accepit. Id eventus conatis motum perpetuum, id ignem perpetuum & ejusmodi.

## PARS SECUNDA.

## Meteora in aëre.

## CAPUT I.

## De Ventis.

41. **V**enti si essent motus aër à corporibus cœlestibus uti voluit Plin. Vitruvius. Isidor. non nisi ortivos haberemus ventos, eosque continuos. Itaque sunt, exhalatio calida & sicca difficulter inflammabilis, naturæ terrestris, quæ sæpius permiscetur & circa terram lateraliter agitur: nam delata versùs regionem aëris secundam frigore illius repellitur, neque rectè decidit ob suam levitatem & aëris resistentiam. Motus ventorum rarefactioni tribui non potest. Quia impulsum rarefactio non dat nisi in clauso. Kops plerus terram credidit esse animal & ventos pulmonibus expirare. Ventorum hæc est series.

Flat subsolanus, Vulturnus & Eurus ab ortu.  
 Circius occasum, Zephyrusq; Favonius afflat.  
 Cardine de medio Notus ingruit, Africus, Auster  
 Aspirant Aquilo, Boreas, & Caurus ab Arcto.

Rursus aliqui venti Provinciales qui ex certa Provincia, aliqui locales qui ex loco certo. Indolem variè ventorum describunt varii, prout quisque suam regionem respexit, nam hæc magis siccum, alia magis vaporosum spirat. Vitruvius lib. 1. cap. 6. habet pro se modernorum nautaram experientiam, quòd scilicet quartam partem nostri horizontis ventus perflat unus. Non oriuntur venti à sola terra, sed debet humor admisceri. Hinc Acoſta lib. 3. cap. 8. scribit, quòd propiora littora, eò magis ventos sævire in mari, ut hoc ipso argumento fuerit Columbus invitatus ad quærendas trans mare Atlanticum terras, & reperit: quæ etiam de causa venti post pluvias confurgunt. Diximus, quàm latè ventus perflat, Macrobius lib. 2. somni cap. 5. in longum ait ab uno polo ad alterum ferri Austrum, cæteros minùs aut plùs. Sed multùm auget. Venti quòd leviores, eò cadunt obliquiùs, ideoque longius spatium decurrunt: graviores propiùs perpendicularem decidunt, hinc juxta Aristot. Meteor. lib. 2. cap. Auster longiùs fluit quàm Boreas. Æthnæ cineres teste Plin. ultra 150. mill. Ital. venti detulerunt, itaque tam procul ventus progredi potest. Sed processu debilitatur: atque ad eò venti languidiores longiorem præferunt peregrinationem. Concurrunt tamen astra ad ventos, & exhalationem

nem commovent. Hinc advertit Moretus in suo Tract. de æstu maris: si fuerit vas plenum vino in cellario, quoties flabit Auster, adeò vinum crescet, ut etiam vasis capacitatem excedat: quoties Boreas deficiet. Et quidem decrescet aut crescet, deinceps in ea mensura prout venti, alterutri ex his duobus viciniores spiraverint, ut hæc incrementa & decremента possint vices indicis ventosi subire.

§. I. *Signa Ventorum.*

42. *Signa ventorum hæc I.* à Ptolomæo ponitur sol occidens relinquens rubeas nubes, quia rubor provenit ab exhalationibus calidis adustis. 2. Ex eadem causa rubens Luna maximè in plenilunio in signum venti assumitur. Itemque halo ac corona circa solem. Reliqua his versiculis comprehenduntur.

Si scintillantes stellas, si fortè cadentes,  
Haloque, & nubes cum sole cadente rubentes;  
Si tenues spargat per inane aranea telas  
Sole coronato, lunâque rubente timebis.  
Ire leves ventos, flatusque instare superbos.

§ 2. *Natura ventorum & effecta.*

43. *Canones de natura ventorum.* itemque ad juncta quædam cum Franc. Verulamio lib. de ventis hæc assignamus. *Auster* qui lenior, serenus: qui fortior, circa finem pluvius. Mutat aërem cum incipit & desinit: & quidem à sereno ad nubilum, à calido ad frigidum. Post nives spirat, idque sæpius noctu. Cavendum ab illo in insurrectionibus

nibus & in inoculationibus. Ex parte Austri citius folia defluunt arborum, sed palmites vitium citius ex eadem parte erumpunt. eo flante anhelitus hominum magis foetet, magis pigrescimus, & morbi invalescunt. Causa est humor tepidus resolvens & putrefaciens. Nil enim putrescit nisi humidum ac calidum. *Boreas* nocet insitionibus, nocet & Phthysicis, & tussientibus, & podagricis, & omni fluxui aucto. Ratio est, quia adstringit, siccatur, ideo in tussi fortius adhæret quod ejiciendum, in phthysi augetur siccitas, in podagra poris constrictis, minus expirat materia peccans. *Eurus*, siccus, mordax, vermes inducit in fructus. Quæ illo spirante incipit tempestas, durat diutius. Facit omnia visibilia majora apparere: circa æquinoctium autumnale est gratiosus. Ratio verminationis hæc. Vermis nascitur cum humidum pelliculâ involvitur, hanc *Eurus* facit siccitate: hoc verò putruit dum ab aliis sejunctum non movetur. Sed cum in vermem incidimus, gallam decerpe è quercu in Martio & frange. Si vermis fuerit intrus pestem nuntiat, quia est ex multo humido male concocto. Si musca, fertilitatem, quia humidum magis decoctum & attenuatum, unde aër temperatus. Si aranea, sterilitatem, quia excedit frigidum & siccum. Noto obiter ex Cardan. de subtil. pestem quæ oritur ex corruptis aquis cor petere: quæ ex aëre cerebrum. Visibilia facit majora, hoc modo, aërem qui est subjectum specierum miscendo, ut in ea majores fiant refractiones, *Zephyrus*, humidus, clemens, almus,

& est floribus atque herbis amicus; eo flante audibilia clariora, & à remotiore audiuntur; quia medium soni quietum. Si ventus mutatur conformiter, ad motum Solis, id est ab Euro ad Austrum, ab Austro ad Zephyrum, à Zephyro ad Boream, à Borea ad Eurum, non revertitur nisi ad breve tempus, sed si contra hunc ordinem mutetur, plerumque redit. Venti majores circa planetarum conjunctiones accidunt. Quia tunc jungitur astrorum activitas, juncta verò est fortior, unde magis exhalationes cientur. Si præcescit pluvia ventum, ventus superstes erit pluvia, quia limosa tellus magis halat & è contra, propter rationem contrariam. Si venti varient & postea tantum unus spiret, hic per aliquot dies durabit, quia omnibus materiam eripuit. Si initio hyemis priùs Auster spiret, & postea Boreas hyems erit dura, & è contra. Inde natum carmen.

Fit glacialis hyems Boream cum duxerit Auster. Rationem dat Arist. probl. 49. Quia Auster largè nubes congregat quibus coactis, si Boreas superveniat, indurat aquas, geluque causat & hyemem. Post 35. annos plerumque redeunt grandes aëris passionés, ut æstus, nives, congelationes, hyemes tepidæ, æstates frigidæ. Causa in astra rejicitur, vel quia terra habet suas periodos & quasi climacteres quibus magis alteratur. Si Luna à Novilunio intra quadriduum non comparet, mensem dat turbidum. Quia debet esse aër impurissimus, in quo hoc evenit. Si nascens Luna cornu inferius habeat obscurum, pri-

prima quadra aërem turbabit : quia crassior vapor citius solvetur, hic partem inferiorem obscurat : hinc, si media Luna obscura, idem eveniet circa plenilunium : si cornu summum, ultimâ quadrâ sæviet. Autumnus serenus ventosam portendit hyemem ; quia illa constitutio multum materiæ hyemi præparat. Si ventosa hyems, ver pluviosum, quia consumpto per ventos sicco, restat humidum. Ver pluviosum æstatem ex pari causa adducit serenam. Serena æstas autumnum ventosum. Ignes inter se murmurantes tempestatem susurrant. Quia jam ascendunt halitus, ex quibus hoc murmur. Refrigerat aër & ventum facit, si ex diversis partibus veniens, sese in uno ad angulos secet, uti evenit in ambulacris & fenestris angustioribus. Incendia etiam observatum procedere contra flatum venti ; quia ventus exsiccat materiam, & impellit quod pingve extrahit, in flammam. Qui vellet artificialem ventum facere, is faciat furnum quali solent uti Chymici, illi superponat vas fortissimum ex cupro vel ferro factum superiore parte apertum, illi imponat nitrum cum sale ammoniaco, & parte antimonii crudi. Omnia sint in pulverem redacta & in aqua salina macerata ; his tubus parte utraque apertus sed inflexus superponatur ut instar infundibuli habeat fundum quo incumbet, furno ignis supponatur, materiæ postquam incaluerint, dabunt vehementissimum ventum, machinas autem pro vento excitando per aquæ affluxum, vide apud Kircherum locis diversis.

§. 3. *Venti è certis locis prodeuntes.*

44. *Venti qui ex cavernis prodeunt, ita se habent atque illi quos æolopila generant. Globi fiunt ærei firmissimi modico foramello pertusi, isti ad dimidium aquâ replentur, atque igni imponuntur, vehementissimum edunt spiritum. Talis ventus est intra montem, qui adjacet Novioduno in Gallia, qui usque ad molestiam incolarum erumpit: cujus illi impatientes, aliquoties ostium lateritio muro obstruxerunt: sed nulla suffecerunt obstacula: vicit, erupit, dominatus est. Hujusmodi venti, si ocludantur vel ab aquis limum vehentibus vel alio modo, faciunt terram tremere. Talis ventus erumpit ex monte agri Soranis, in quo nemo consistere potest quin abjiciatur & procul auferatur. Tales subinde inter Arelatem & Masiliam consurgunt, ut in altum proVectos jactent lapides, & perniciem viatoribus adferant. Sunt enim ignes occulti, qui rarefaciunt intra antrum ærem, sunt & radii solis, datur & antiperistasis, quæ idem efficiat. Hæc antra subinde mari subsunt, ideoque ventis orientibus bullire videtur: & sine antris exhalationes fundi, hoc idem præstare possunt.*

§ 4 *Alia ventorum effecta.*

45. *Proprietas ventorum & effecta. I. Austere post pruina spirare solet. Ratio est apud Arist. problem. sect. 26. Pruina non fit nisi factâ decoctione: mutatio autem post decoctionem solet in contrarium contingere postquam expurgatum*

ram id, quod coquebatur. Quæ ergo Aquilo fe-  
 cit, factâ concoctione confurgit Auster ipsi con-  
 trarius, Eandemque ob causam, post nives, gran-  
 dinem, imbres Auster spirat. Brevior causa. Con-  
 sumpto frigido remanere calidum, quod est Au-  
 stri Materia. 2. Auster diu spirans inducit ca-  
 tharrhos, defluxus in fauces & vocalem arteriam,  
 imò gravidæ abortiunt, propter immodicum pro-  
 fluvium & concitatos humores, maximè autem  
 pueri vexantur tussi quia calore & humore, Auster,  
 corpora imbuit: Hæc autem in pueris, pituitosis,  
 foeminis jam suapte sunt talia, quocirca dum am-  
 pliore humore perfunduntur, sequitur distempe-  
 ries & corruptio. Pituitosi spirante diu Austro  
 tussim gravem concipiunt, quia tussis oritur ex  
 tenui ac fluido, quod non congelatur aut con-  
 crescit, sed in pulmonum conceptacula effundi-  
 tur: pulmones autem gravati superfluo humore  
 conantur illum excutere. Quare Galeno tr. de  
 symp. causis. Tussis est vehementis spiritus ef-  
 flatus ea quæ meatum suum obstruunt excutere  
 conantis. 3. Venti & procellæ imbre cadente  
 subsidunt. Quia exhalatio assurgens, quæ est  
 venti materia, rejicitur in terram, idcirco etiam  
 ante pluviam aliquod spiramentum validius con-  
 surgit. 4. Tertia lux nunquam nocturno Aquilone  
 laborat. Hoc est, Aquilo qui noctu inci-  
 pit spirare, ante tertium diem frangitur. Quia  
 flatus illi frigidi sunt, atque diu in alto hære-  
 nequeunt. 5. Aquilo in frigidis regionibus valdè  
 frequentior quam Auster. Quia in obliqua

H

Sphæ-

sphæra, secunda regio aëris & frigidior & terræ propior, sic citius exhalationem & refrigerat & in terram reflectit, & fit Boreas. Reflexio verò fit, cum quod calidum erat frigescit, ac proinde densatur, densum gravius evadit, defluitque. 6. Ad exortum Caniculæ & Orionis flatus regnant. Quia canicula calore suo terram in flatus attenuat. Orion in autumnno terram humectatam inveniens spiritus tepentes elevat. 7. Auster non incipiens, sed desinens imbrem affert, quia tunc primò frigescit atque densatur in aquam. 8. Flante Favonio canes frigide venantur: quia cum sit levisissimus maximè oblique fertur, ac odorem ferarum aufert. 9. Ventus Cæcias ad se trahit nubes. Ratio, quia juxta Arist. suâ naturâ in circulum fertur, neque per terram vagatur, ut cæteri sed versus cœlum suæ lineæ caudam erigit, ut loquitur Aristot. quo fit ut nubes facile ad se ducatur. 10. Favonius horis pomeridianis spirat: quia Sol est causa flatuum, hic verò ventus est ab occasu, cum sol ad ejus locum accedit, tunc Favonius consurgit. 11. Austro spirante mare fit cæruleum: Aquilone verò atrum: quia desuper illabitur Aquilo & à fundo ciet, lucemque eripit, Auster à latere. Hinc etiam citius mare quiescit post Aquilonem, quam post Austrum. Nam gravior ventus qui frigidior. 12. Versus Austrum faciliùs venti ruunt, quia illic minor aëris resistentia cum sit aër tenuior: aër enim semper tenuatur versùs æquatorem. 13. Ventos vehementes reddit cum unus supra alterum illabitur, uti aquæ

aquæ cum de alto ruunt, & hinc fit ut omnia se-  
cum auferant. 14. Versus unam partem du-  
rant: quia quò principium exhalationis cœpit de-  
fluere, cæteræ partes sequuntur. 15. Quidam  
venti solas agitant nubes: quia sunt leviores aëre  
nostræ regionis, ideoque ad eam non descendunt.  
16. Aliqui perflant turbidè, id oritur ex inæqua-  
litate mediæ per quod feruntur. 17. Aquas sem-  
per fluentes comitantur venti, quia tales aquæ  
secum rapiunt aërem, & terra madens copiosius  
exhalat. 18. Venti quidam servant certa tem-  
pora: quia niuium expectant solutionem. 19.  
Boreas sana reddit corpora, quia cutim stringen-  
do inhibet dissolutionem: tamen in corporibus  
malè temperatis noxia operatur, uti docet Celsus  
lib. 2. c. 1. Imò nimii Boreæ & frigora insalubria.  
Ita in Belgio anno 1564. ut est apud Corn. Gem-  
ma. lib. 2. c. 2. adeò fuit aspera Aquilonibus  
hyems, ut multos frigore mortales consumpse-  
rit, nihilominùs pestis atrox secuta nam non pa-  
rum obest perspiratio impedita clausurâ pororum.  
Quam efficit frigus. 20. Auster etsi nimbifer  
audiat avidè tamen ipse aquam sorbet. Nam eo  
flante expone sub dio vitrum aquâ plenum: in-  
tra duas horas exsorbebit ad latum digitum ma-  
ximè in calidis partibus.

§. 5. *Species Ventorum.*

45. Species Ventorum sunt *Procella*, quæ est  
exhalatio mixta partibus inæqualiter raris ac den-  
sis cum summo impetu ruens ac ad partium levio-  
rum

Tum moram in gyrum se torquens ad eum modum quo aqua si ex asperrimo monte per eminentia inæqualiter saxa delabatur. Græcis dicitur, Ecnephas: Turbo fit cum plures exhalationes è diversis nubibus in eundem locum confluent, quæ partes cum in diversa nituntur fusi; deque rotatæ vorticem efficiunt, ad eum modum quo flamen ad saxum allisum in se redit. Hic turbo inter Sinas & Japoniam aliquando tantus est, ut grandes naves in altum elatas confringat. Sed etiam in Litvania anno 1675. 13. Aug. tantus exortus turbo, ut Pagum unum integrum contriverit, segetes in modum plateæ evulserit. Hominem falcem ad defecanda prata deferentem in altum extulerit, & nonnisi post quatuor milliaria germ. &c. incolumem tamen deposuerit. Hæc accepimus ab his qui hæc omnia contemplati, neque ipsi procul à loco abfuimus. Præter est status humilis & repentinus, qui oblique super terram volitans interdum sylvas & oppida adurit: est enim quid mixtum ex vento & igne. Qui vellet contruere Ventologium seu indicem, qui illi ventos indicet in primis ducat meridiam lineam in plano horizontali illamque ad rectos secet, & habebit designatas quatuor mundi partes, & ventos quatuor cardinales, quorum nomina lineis apponat, tum quemvis ex his quadrantem in partes 8. æquales partiatur, & cæteros adscribat ventos, in centro collocet stylum orthogonicè, & illi apponat mobile vexillum vel aliud signum, quod è centro facillè possit circumagi.

cumagi, id enim ventum indicabit, qui eo perflat tempore. Imò potest supra tectum esse hoc vexillum stylo immobiliter inhærens, dum stylus sit volubilis, cujus altera extremitas intra Camera prædicto plano inscripto ventis in centro infistat, illique affigatur index, quem stylus secum circumferat. Index enim ostendet intra Camera ventos in tabula. De ventis plura Deo dante in Cosmographia explicabimus.

## CAPUT II.

## De Motu terræ.

46. *Terræ motus* est effectus venti intra terram conclusi, confurgentis, vel ex rarefacta & non incensa, vel ex incensa exhalatione, hæc enim dum non valet exire, neque capitur loco, latera concutit ac quâ potest evadit, sed priusquam evadat omnes tentans aditus tonitru ciet, & causat trepidationem, quod contingit dum terra oppilatur, vel ob aquas marinas suâ humiditate poros terræ occultentes, vel ob pluvias multas, vel ob soliditatem saxorum intra terram contentorum, tunc enim ut Ovidius cecinit:

Vis fera ventorum cæcis inclusa cavernis  
 Expirare aliquò cupiens, luctataque frustra  
 Liberiore frui cœlo, cum carcere rima  
 Nulla foret toto, nec pervia flatibus esset  
 Extensam tremefecit humum, ceu spiritus oris  
 Tendere vesicam solet.

Speciem incensæ exhalationis dat in arcibus aut

montibus per minas subjectus pyrius pulvis, ubi flammam concepit. Dant rarefactæ sine incensione castaneæ non incisæ carbonibus impositæ, quæ cum impetu disiliunt. Dat doliolum si frigidâ ad dimidium repleveris bullientique aheni injeceris, hoc enim cum fragore disrumpetur: sæpius tamen priore modo eventunt terræ concussiones, quia putei ante motum redolent sulfur, & loci quibus subsunt ignes: sæpius tremunt: ut Sicilia, Lipara, Campania, & in quibus sunt thermæ. Montes etiam qui eructant lapides, cineres inter flammæ & fumos quid simile terræ motibus patiuntur: nam in illis ut in tormento vel mortario bellico accensa materia dum majorem locum petit, quidquid supra se reperit cum fragore in altum jactat: imò per aquas ipsas hic ardor pervadit, unde teste Fulgoso lib. 1. cap. 6. apud Gratianopolim fons promit scintillas, & carnes concoquit injectas: In Ægypto accendit faces, apud Illyricos expansas vestes accendit: in Groelandia teste Orstelio, est mons ignivomus à quo situs est non procul fons, qui omne genus cibi quin & ipsum panem nullo adhibito igne concoquat, & vicini Monasterii Ordinis Prædicatorum cellas adeò calefacit, ut igne alio non sit opus. Aquæ Volaterranæ teste Leandro etiam animal injectum coctum reddunt: & quia ignes isti in materia sulfurea ac bituminosa, propterea etiam ejusmodi aquæ bitumen ac sulfur redolent.

§. 1. *Species terrei motûs.*

47. Omnes species terrei motûs exprimunt cuniculi.

niculi. Nam si parti corporis supponatur pulvis, ut declinet à centro gravitatis neque sit nimius, solum corpus inclinatur, respondebitque speciei dictæ *Epichates*. Si directè subsit centro gravitatis, neque simul totus accendatur pulvis, jactabit corpus, veluti bulliès humor in aheno jactatur: postquam enim pars exusta pulveris & corpus relapsum, rursus alia, ac alia pars accenditur. Sæpè etiam sic inflatam ad modum colliculi quem talpa fecit, relinquit terram, cum partes se instar fornicis sustentant, & exprimitur *Brastes*. Cum verò solum dirumpitur terra, ac hiatus manet partibus à se diductis, est *Chasmaticus*. Sed hi omnes terram solidam, duram, ac saxeam requirunt, neque enim in palustri ac arenoso valent. *Ostas* uno impulsu evertit. *Balmatias* vibrat, *Micetius* mugit sub terra. Contingunt verò vindicante Providentiâ, etiam in solo his malis minimè obnoxio: uti contigit apud Chinas, an, 1664. cum Evangelium totum voluissent uno ictu tollere, ac jam decreta impia sancivissent. Terra interdum in orbem conversa locum loco mutat, quod fit propter turbinem intus inclusum: interdum scissa urbes absorbet, interdum earum locum stagnis implet, quandoque integra flumina dehiscunt & in aliis locis erumpunt, interdum novæ e mari prodeunt insulæ, sic Thæron & Thærea, teste Seneca, suâ ætate emerlerunt, cum scilicet spiritus terram extra aquas extrusit. Subsequitur terræ notum pestilentia, quia aër qui putruerat clautus, exclusus foras aërem sanum inficit.

§. 2. *Duratio terræ motûs.*

48. *Duratio terræ motûs uti & amplitudo; varia.* Aliquando veluti momento peragitur, uti an. 1601. qui totam Europam in longum pervasit. Anno 1538. in Italia diebus 15. duravit, sed in eadem ferè totum annum 1571. permansit. Anno 1591. Viennam Austriæ diebus 14. vexavit, & solùm ad sex mill. germ extendebatur. Anno 1570. Ferrariæ per integrum ferè annum cum ingenti strage ædificiorum continuatus, teste Plinio lib. 2. c. 84. tempore Tiberii Cæsaris, 12. Asiæ urbes prostravit unâ nocte. Mixtus fuit ex duabus inclinationibus L. Martio & Sexto Julio Coss. in agro Mutinensi, cum montes inter se concurrerent, crepitu maximo assultantes & recedentes: inter quos exivit flamma, concursu villæ omnes elisæ, animalia occisa, Ipectante Romanorum Equitum & viatorum multitudine. Aconsta in Peru expertus extensum ad leucas 300. & anno 369. sub Valentiniano Imperat. ferè totus orbis contremuit. Quocirca malè opinabatur Seneca motum hunc non extendi ultrà 200. mill. Ital. Anno 1601. eodem quasi momento Asia, Germania, Hungaria, Italia, Gallia, tremuerunt. Vidit jam vetustate corruptam navim Ammianus quæ motu terræ, è mari Alexandriam translata sub Valente Imper. Latitudinem motûs causat: vel cavernæ, in qua luctatur exhalatio, amplitudo; vel versùs centrum remotio; profundius enim positæ etsi non adedè magnæ, plures partes terræ incumbunt.

## CAPUT III.

## De Rore.

49. Ros est vapor molli tepore Lunæ evocatus nocturno frigore concrefcens, vel à debili Sole, qui cùm non possit ad secundam evadere aëris regionem, in prima subsistit, in guttas vertitur eo modo quo aqua contacta operculo metallico modicè calefacta aspergit rore operculum. Loco humili nascitur, quia arborum vertices & montes alti carent rore. Neque rorat ventoso tempore, quia tunc materia dissipatur, neque nubo quia in nubes impenditur. Alius est vespertinus, qui à Sole occiduo ex nubibus in quibus latuerat emergente, juvante vento calido, obliquis radiis attollitur. Alius matutinus, qui vel à Luna vel à Sole primo. Ros eget calore modico, ne nimio absumatur: nevé frigore constringatur, eget quiete ne dissipetur. Sapor roris varius ut ex variis aquis processit, vel varias combibit exhalationes. Siccatus interdum super plantas instat farinae comparet, ac easdem ærugine ac putredine infestat, cui malo placando. Numa 7. Cal. Maij instituit Robigalia, ob exhalationes virulentas à Sole non excoctas: ob quas etiam incidens nudo hominis corpori scabiem aut lepram inducit, ob quas copiosior sumptus ab ovibus eas enecat:

## CAPUT IV.

## De Pruina.

50. *Pruina* est ros congelatus à vento aliquo rigidiore, eo modo quo vapor calidus ex ore animalium prodiens hyeme, barbibus adhærescens solet congelari: indicat serenitatem pruina, quia materiam pluviae subtrahit. Albescit propter eandem causam propter quam glacies aut vitrum contusum, quia est corpus pellucidum in minutissimas angulares particulas concisum, & ita lucem recipit. Potissimum sub aurora generatur, quia tunc à radiis solaribus temperatus aer, gravem pruina sustinere non potest. Adurit consumendo suam frigiditatem intensam, intra humidum plantarum quibus intimè adhæret.

## CAPUT V.

## De Melle.

51. *Mel* creditur esse astrorum sudorem vel salivam Plinius: nos censemus florum esse sudorem & quasi gummi, hoc apes colligunt & implent alveare subinde unam intra diem: ejus partes crassiores & magis terrestres abeunt in ceram, quam priusquam coalescat in cellulas ducunt regulares naturæ instinctu ad hoc determinatæ apes. Hinc mella varia sunt prout è variis deducta floribus aut foliis. In autumno mel sibi detractum non reparant apes, quia herbæ jam flaccescunt succo destitutæ, *Mel vesparum* & *crabronum*

brorum solet esse amarum, quia istæ bestiolæ negligentiores apibus in secernendis herbis ex quibus legendum. Mel in Sardinia amarum, in Heraclea venenatum, utrumque à variis causis proficisci potest, vel quia vasa quibus recipitur vitiosa, vel quia ipsæ apes viliores minusque sagaces, vel quia aër vitiat utpote melli adversus locis illis; vel quia sunt quædam, quæ adurunt succos herbarum, & hinc amaror: vel quia ros medicatus melli incidit. Cardan. de variet. lib. 7. cap. 27. mel Cephanicum primo ponit loco. Cephania est Insula in mari Jonio posita ex adverso Rhodi: tum Hispanicum, ac tandem Samogiticum. Non quia flores habent hæ terræ nobiliores, nam & alibi sunt æquales. Non quia apes robustiores Samogiticæ, quia in frigida regione, nam Moschoviticæ ex hac causa robustiores essent: quæ tamen non ferunt melius sed quia defunt, quo ex toto in Sardinia aut Heraclea mel corrumpunt, alibi verò ex parte. Insuper nulla ibi mella sylvestria, quæ sunt cæteris viliora. Signa venenati mellis: si non densetur, pondere excedat, moveatque continuò sternutationem. Si melli sal injiciatur liquefcit & augetur, quia calor augetur qui solvit ac inflat. Farinâ immixtâ augetur corrumpit, sed ferro calido impresso fraus proditur: nam farina circa ferrum pinsitur ac in massam coit. Pani mixtum formicas generat. Plinius de melle docet lib. 14. c. 17. Quod vitio pectoris saluberrimum sit auxilium, & ad depellendos membrorum morbos ex frigidis causis natos.

natos. In calidis bilem potius quam sanguinem  
 generat, pituitosis admodum utilis potus nisi  
 obstructio venarum metuatur: in renibus &  
 vesica calculi generationem impedit & dissol-  
 vit, accendit corpus. Et hoc est de vino mulso  
 seu melle potabili. Mellis infima pars optima, vi-  
 ni media, olei summa: quia mel optimum quod  
 minus fluit & quasi faccarum concrevit, hoc au-  
 tem solet propter pondus, ima petere. Vinum  
 in fundo à fecibus vitatur, in summo ab aère:  
 idcirco, quia in vase semipieno multum aëris ci-  
 tius læditur, adhuc citius & vase hiante & aper-  
 to cum aër liberè accedit. Quare diutius con-  
 servatur clausum optimè, operculisque extrinse-  
 cus illicitis, aut sub terra defossum. Oleum opti-  
 mum quod magis aëreum, hoc verò summa pe-  
 tit. Mel manet incorruptum, propter optimum  
 temperamentum; imò & vinum mulsum dum  
 bene coquatur, ut quod aquei admixtum crudè  
 bullitione pereat; neque nimis de aqua habeat:  
 tum enim à potiori deberet dici aqua. Oritur  
 mel & sine Apum ministerio. Plin. enim lib. 2. l.  
 cap. 14. meminit in monte Carina in Creta mel  
 abundare, ubi tamen nullæ conspiciuntur apes.  
 In media etiam Thracia, & Hyrcania inveniun-  
 tur arbores, ex quibus mel copiosissimum defluit,  
 de quo Rhodius antiq. lect. 23. cap. 35. Et  
 Gal. lib. de simpl. hæc habet. Memini aliquando in  
 æstate super arborum herbarumque folia, mellis quàm  
 plurimum repertum fuisse, ut gaudio exultantes rustici  
 cantarent. Juppiter mella pluit. Et hoc mel potissimum  
 ad

ad meteora spectat. Mel in tanta copia in Podolia Poloniæ Provincia provenire scribit Urendovius fol. 437. ut non solum in arboribus, sed & inter gramina reperiat.

§. 1. *De apum productione.*

Modum producendi apes ex cæso & corrupto vitulo docuit Ovid. in Metamorph.

-- Delectos mactatos obrue tauros

(Cognita res usu) de putriviscere passim

Florilegæ nascuntur apes.

artem totam describit. Porta lib. 2. Magiæ cap. 2. ex Florentino Græco, ubi refert credi, e cerebro gigni Apum Regem, ex carnibus aliis & quidem totis apes, ut nihil supersit præter cornua, ossa, & pilos. Hoc ipsum elegantissimè Virgilius in Georg. comprehendit versu. Et quid mirum. Si quidem.

Presso humo bellator Equus crabronis origo, est,

Fuci ex mulis, Icarabæus ex asino. Et

Sunt qui cùm clauso putrefacta est spina sepulchro,

Mutari credant humanas angve medullas. Et

Concava littoreo, si demas brachia cancro,

Cætera supponas terræ, de parte sepulta

Scorpius exhibit, caudaque minabitur uncâ.

Ex melle cum aqua in partibus Borealibus conficitur potus: quem vocant mulsam aut Medonem, & vini supplet vices, ut unam circa illud mirabilem experientiam proponamus, ipsam mulsi confectionem juvat apponere. Conficitur in

hunc

hunc modum. Mel accipitur mixtum cerâ & favo, ut ex alveari eductum, mixtis simul; ad mensuram mellis sex aut plures aquæ puræ affunduntur. Solutioneque mellis factâ, percolatio instituitur, atque in grande, atque par quantitati ahenum infunditur, interim lupulus siccus injicitur, humido amarescit, bullireque sinitur usque ad perfectam coctionem, cujus signum est, si ferrum candens immiseris, neque extinctum extraxeris: quod ipse sum expertus, & ter, vel quater ferrum candens profundè immisi, & detinui aliquantulum, & semper tale extraxi, quale immisi; hoc in non satis cocto extinguitur. Mirabilis hujus eventus causam in particularibus librorum de ortu & interitu exponimus. Spumat interim mullum, & quidquid impuritatum continet sursum effert, quia calor heterogenea separat, ac ubi fecit leviora, sursum effert. Aliqui spumam dejiciunt, aliqui patiuntur. Tum in vasa transfunditur, in iisque sinitur, ut se digerat, descendunt feces ad fundum, nimirum pars terrea, quæ in coctione elevata se miscebat, tum rursus in vasa patentia dimittitur mullum, quæ loco servantur calidissimo, & quò diutiùs in eo relinquatur, eò magis dulcorem temperat, evolantibus scilicet siccioribus, quibus tamen ablatis minus fert ævum, quia quod contra putredinem muniebat, evolavit: clarior tamen evadit liquor. Hinc qui consulunt ætati mulli, paucis diebus illud sinit se in hoc æstu digerere. Tandem in dolia transfunditur, sed neque hic ultimam habet

bet quietem. Nam si minùs palato arrideat, videaturque non satis blandiri dulcedine saporis, transvalatur, & toties opus repetitur, donec satisfaciat: semper interim lucidius atque lucidius evadit, quia ignea vis adurens & obfuscaans, in transfusione abit in auras.

## CAPUT VI.

## De Ladano, &amp; Tela aranæ dicta.

*Ladanum* est species mellis nasci potissimum in Cypro solita & caprarum manè pascentium barbibus adhærere. Generantur in locis pulverulentis instar telarum aranæ flocci quidam, hos censemus constare vapore crasso, glutinoso qui dum ferretur in sublimè, adhæsit: ligaturque in modum guttularum. Hi sunt multò densiores telis veræ aranæ, suntque humidæ & frigidæ naturæ antequam pulvere conspergantur, postea verò areseunt, & acquirunt adstringentium vires, ut sanguinis fluores sistant. Ut docet Bostamantius lib. 6. de reptilib. cap. 13. n. 44. Tali modo etsi præter ordinem naturæ compactas illas credimus telas, quæ tempore quo Gregorius Patriarcha Constantinopol. Macarium, Pyrrhum & socios, unam in Christo solùm voluntatem impiè asserentes damnavit: instar densissimi imbris maximâ omnium admiratione cecidère.

## CAPUT VII.

## De Manna.

52. *Manna* non illud hoc loco numeramus, quod instar pultis è pratorum herbis colligitur, seminarique posse ac provenire expertus Cnapius in suo thesauro, sed quod à Medicis ad corpora vacuanda adhibetur. Saxis adhæret aut arboribus non aliunde adveniens, sed ex vapore eorundem frigore nocturno concrevens, nam si arbor tegatur, non in velo sed in arbore invenietur. Si grana majora habeat, dicitur granatum: si minora, mastichinum vocatur. Potissimum colligitur in principio æstatis ante dies Caniculares atque ante Solis ortum, alioqui partes ejus subtiliores à Sole resolvuntur, terreis remanentibus.

## CAPUT VIII.

## De Saccaro.

53. *Saccarum* è cannis extrahitur, conciduntur, Molendino committuntur, decoquantur, decoctio in conos inversos infunditur & in eis concrevit, inde conica saccari frusta. Veteribus ignota aut imperfectior ejus fuit coctura. Cannæ ex quibus expressus dulcis succus adedè porcis placente & eos impingvant, ut reddant æquales teneritudine, meliores usu, caponibus Hispanicis, igni crematum saccharum ingratum exhalat odorem. Sed si illud coxeris in aqua rosarum adjectis corticibus

ticibus pomi citrini ut in camera exhalet, gratisimè te recreabis. Saccharum Penidii nihil discrepat à saccharo puro albo, si in aliquo liquore dissolvatur, & solùm ultrà ordinariam cocturam consistentiâ & efformandi modo ab eodem differt, qui tamen modus speciem & virtutem ejus non variat (inquit Pharmac. Augu. Zvvelferi) nec ullam vim & efficaciam ulteriùs illi addit: præterquam quod magis friabile & in ore liquidabile evadat, pectusque sic leniter deglutitum leniat. Saccharum Saturni est improprie tale, & æquivocum sicut sal Chymicorum.

## CAPUT IX.

## De Nube.

54. *Nubes* quid sit, vapor ascendens ex cacabo in quo aliquis humor bullit, edocet. Admissetur tamen illi multum exhalationis. Nubes igitur est vapor ab astris elevatus. Pendet in aëre quia levior illo. Opaca est maximè ob discontinuitatem partium, nam & crySTALLUS & glacies contusa, desinunt esse diaphanæ: ita licet sit aqua mera visum non transmittit. Nubes refrigeratæ abeunt in pluviam, sicut halitus exceptus laminâ gelidâ; quæ quidem si ab aliquo planeta subito refrigerentur, fit maxima pluvia ac nubifragium. Videntur cum horizonte coincidere; quia quasi concentricum cum terra constituunt circulum, sed parvum, qui post breve spatium suâ obliquitate horizontem tangat. Ho-  
 I rizon-

rizontem nubium variat altitudo eorundem: quod enim altiores fuerint, ampliorem constituent. Si alta esset nubes passus 500. conspiceretur è distantia mill. Ital. 6. Color nubis oritur ex incidentia lucis variâ & copia vaporis: cujus multum habent nigræ, albæ parum: sed sanguineæ adustam terream continent exhalationem. Aliæ nubes sunt steriles, quæ tandem agitatione ventorum in aërem resolvuntur, habent enim humorem & calorem, & sic aëri facillè se conformant. Aliæ sunt fœcundæ ac pluviosæ. Nubes moventur præcipuè à ventis, qui eas jam huc, jam illuc propellunt: interdum quoque ad latera agitantur exhalationibus inclusis, jam se rarefactione diducuntibus atque exitum quærentibus, jam condensatione constringentibus. Sursum illas movet calor astrorum. Nigræ sunt generandis fulminibus aptæ, quia præter vaporem continent exhalationem terream crassam, ac pingvem. Viridis color mixtâ nigredine ac rubedine periculosus est, propter inundationem, ac fulmina.

## CAPUT X.

## De Nebula.

55. *Nebula* alia est sterilis & sæpè sicca exhalatio, cui similem potest constituere sublatis in sublime arenis, ventis. Alia est madida, quæ est ipse vapor. Solet oriri post rorem & pluviam. Quia quidquid remanet vaporis, post resolutionem in rorem & pluviam, dicitur *Nebula*, fit & per eleva-

elevationem vaporis crassi, qui repercutitur versus terram frigore noctis : & si ascendat, convertitur in nubeculam pluviosam ; si descendat, purgatur aër ; & vocatur hæc nebula *Caligo*.

## CAPUT XI.

## De Pluvia.

56. *Pluvia* est nubes frigore in aquam densata, eo modo quo ferculi calentis vapor in frigidum incidens operculum solvitur, aut in distillatoriis in alembicum. Frigus secundæ regionis densat vaporem in globulos, qui statim ac nati delabuntur, ac sibi alios agglomerant juxta nubis profunditatem, ut è profundissima nube non itillet aqua sed fluat. Si partes exiguæ cadant, vocatur arrotatio : si copiosæ, *imbres* : si totæ simul ruant, *Nimbus*.

## §. I. De iis quæ cum pluvia decidunt.

57. Certum est subinde cum pluviis decidere insecta : experti sumus id æstate cum supra pileum, galerum vocant, minutæ ranæ sederunt plurimæ cælo depluente. Vidimus & lacerras depluentes anno 1662. in Podlachia Provincia Poloniæ. Modum quo possunt generari explicat Javellus lib. 3. Meteor. c. 3. Caliditas, inquit, nubis quæ in tempore æstivo est valde intensa incipit evaporare, quare humidum subtile egreditur ; & accedente frigiditate humidum cum viscoso conjungitur : cum autem viscosum trahitur

hitur ad aërem indurefcit, & vertitur in quamdam pellem in qua inclusum calidum efficit spiritum vitalem cui superuenit ex virtute stellarum & aliarum causarum anima sensitiva, & sic fit animal. Sed nobis videtur attrahi semen vermium cum vapore. Nam sæpè aquæ feminibus insectorum inficiuntur, unde intra viscera bibentes concipiunt ejusmodi pestem. Ex qua causa etiam contigit, uti vidimus, in aqua è Martiis nivibus collecta, quæ alioqui difficulter putrescit ob admixtos spiritus nitri, ob quos etiam colmeticis usibus deservit; novimus, inquam, in tali aqua aservata copiosissimos enatos mures. Et hæc potest esse prima origo eorum, quæ cum pluvia decidunt: nisi illudant nobis, & quæ prodeunt è latebris ad aquam pluviosam, modò videantur nata. Altera origo potest esse putredo in nubes delata.

Quippe ubi temperiem sumpsêre humorque calorque,

Concipiunt & ab his oriuntur cuncta duobus. Tradit Diodorus juxta Thebaidem Ægypti cùm Nili cessat inundatio, Sole calefaciente humum ad aquam madefactam, variis in locis ex terræ hiatus oriri murium multitudinem: quæ ex re plurimum stupent homines: cùm videant quorundam anteriorem usque ad pectus & priores pedes murium partem animatam moveri, posteriori adhuc informi: item Ælianus cùm Neapoli iter ageret Puteolos ranas prospexit, quarum pars quæ ad caput pertinebat, repebat; & duobus

bus pedibus agebatur; altera nondum conformata concretioni limosi humoris similis trahebatur.

-- -- & eodem corpore sæpe

Altera pars vivit, rudis est pars altera tellus.

Par ratio & experientia de aliis. Tertia origo est cinis aut sal abreptus in sublime ibique percoctus; nam & hic idoneus producendo viventi, uti tradit Quercetanus & Ferrarius de Hortorum cultura. Imò si cinerem urticæ elueris in salem, & luxivio itidem è cineribus urticarum facto in se veris, ac in vase terreo hyeme frigido Jovi exposueris, conspicies intra ipsam glaciem urticarum folia unà cum caudice & radicibus. Expertus Kircherus ipsos cineres hujus plantæ aquis insperfos in figuras foliorum se colligere; & cochlearum cineres sparsos per maris littus infinitos greges cochlearum producere. Paracelsus etiam hoc reliquit lib. 4. de generatione rer. natural. Rec. ligni cujuscunque cinerem, pone in cucurbita unà cum resina & liquore & oleitate illius ligni æquali pondere, & misce; atque leni calore liquefac, fiet mucilago: hanc materiam in pingvi solo sepeli, nascetur ejusdem speciei arbor cujus erant cineres, sed multò nobilior. Verùm idem multò magis posse præstari, si astrum aliquod, nobis licet innominatum affuderit influxum: siquidem potest ille in mortua Halcedine plumas instaurare. Quod idem hic Paracel. in Archidoxi Magica lib. 1. ferè his verbis habet. Halcedinis avis, si mortuæ cutim distingas, & suspendas: vide-

bis eam etiam resiccatam quotannis plumas veteres excutere, & ejusdem coloris recentes alias producere, nec uno tantum id anno, verum continuis aliquot, fieri observabis. Quod si hæc involucre, quidni & in arbore? & sic in turribus & muris enatas plantas possumus suspicari. Anno 990. inter pluvias visa grana frumenti, & pisciculi decidui. Palmerius. Hoc ipsum contigit anno 828. sed grana fuerunt justò breviora. Alibi, inquit Aventin. immensi acervi frumentorum, & omnis generis granorum reperti in campis, quæ si pecus gustaret, è vestigio peribat: farina inde facta sub manibus evanescebat. Anno 987. in Saxonia piscibus & filigine pluita Chron. Saxon.

§. I. De insectorum productione.

57. Accedit facilitas quâ insecta per artem producuntur. Lumbricos certè qui vult procreare: veteres lumbricos exsiccat ac in pollinem redigat, fictilique repleto terrâ pingvi, ac dulci aquâ immittat, subindeque irroret aquâ pluviam habebit foeturam numerosam. Bruchi sic produci possunt. Bruchos cum nidis propriis redige in pulverem: Deinde in vas impone terram in qua computruerunt avenacei cauliculi, cui prædictum infunde pulverem, & pluviis irriga: atque ita soli expone: intra octiduum innumerabiles tantum bruchos quam locustas habebis. Scorpionum corpora si vitro intuleris, & aquam ocimo maceratam superfuderis, atque soli exposueris, genimina

scor.

Scorpionum conspicies. *Ranas* verò, limum in quo  
 hæc bestiola nidulantur: accipe, immitte in vas,  
 & aquâ pluviâ irriga, solique repenti expone, &  
 post non multos dies greges ranarum pullulabunt.  
 Imò *Serpentes* si terrefactos in minutissimas partes  
 contriveris, ac terræ uliginosæ infitas, aquâ plu-  
 viâ rigaveris, sole verno cooperante, intra octi-  
 dum videbis progeniem, quam lacte, ut adole-  
 scar, oportebit irrigare. Varia insecta produces:  
 Sume bouum, equorum, & aliorum pecorum ex-  
 crementa sicca, ac in vase reponere, & rore colle-  
 cto ex iis herbis, quibus illa pecora vesci solent:  
 irriga: Soli expone, sed ne arefiant, cooperi. Vi-  
 debis diversissima prodire insecta, prout nimirum  
 seminum herbis adhærens cum rore collectum,  
 infusum, & à pecoribus non consumptum trans-  
 missum. Imò ipsa per se aqua pluvia, admixtâ  
 terrâ, si diutiùs in sole relinquatur, in varios ebul-  
 liet vermes. Fiet & Chymicè *Coluber* sed paulò  
 post evanescet. Rec. olei vitrioli per repetitam re-  
 ctificationem dealbati, partem unam spiritûs vini  
 optimi per tartarum album rectificati partes 2. vel  
 3. Misce, & distillentur in cucurbita supra are-  
 nam, igne fortiori subjecto, & applicato recipi-  
 ente capacissimo, in eo videbis serpentem ex albo  
 gryseo variegatum in gyros varios se convolven-  
 tem. *Angvillas* produces, pellibus earum concisis  
 stagno limoso impositis. *Canceri* in hunc modum  
 per artem fient. Rec. Cancros, ablue à terre-  
 streitate, & coque ad minimum duabus horis in  
 aquâ pluviâ sufficienti quantitate. Servetur de-

coctio ponantur cancri in alembico vitreo, distil-  
 letur ab eis omnis liquor seruetur seorsim, cancri  
 verò calcinentur in reverberatorio, è cineribus  
 extrahatur sal, filtretur, & extrahatur humiditas  
 per evaporationem. In salem in fundo remanen-  
 tem affunde liquorem distillatum, & statue in lo-  
 co humido ut putrescat, post paucos dies invenies  
 parva animalia sese moventia magnitudine seminis  
 millii, hæc nutriri debent sanguine bubulo donec  
 adolescant & magnitudinem fabarum pervene-  
 rint, tum illa pone in urna lignea plena aquâ plu-  
 viali & sanguine bubulo, mutando tertio quoque  
 die aquam & sanguinem, & poteris eis inducere  
 quamvis magnitudinem. Sed cum locuti simus  
 de productione insectorum, addamus & de eorum-  
 dem extirpatione. *Serpentes exterminabis*, si locum  
 in quo nidulantur cinere fraxini consperferis. *Pe-  
 diculi & Cimices* nihil ita horrent ut sulfur & ar-  
 gentum vivum, quibus axungia immixtis, locus  
 perungatur. Contra pediculos speciatim adhibent  
 hydrargyron cum oleo staphysagriae, aut hyoscia-  
 mi amalgamatum. *Pulices* fugat, allium, mentha,  
 lupulus, urina equi, absinthium, sparsa per pavi-  
 mentum, herba verò pulicaria & sanguis hirci il-  
 los congregat. *Mures* solo odore sparsi arsenici  
 fugantur. *Locustæ* fugiunt si perceperint nidorem  
 qui prodibit ex ustione aliarum locustarum, simi-  
 lis nidor *bruchos* fugat. Pulici etiam inimica est  
 cicada, licet omnino figurâ similis, præter alas qui-  
 bus destituitur. Sed cum egerimus de insectorum  
 productione, sumptâ occasione aliquid de plantis  
 dicendum,

§. 2. *De plantarum subita genesi.*

58. Etiam Plantæ intra brevissimum tempus generari possunt. Nam Petroselinum intra quatuor horas prodibit. Macera semen ejus in dulci lacte: & locum in quo seminaturus es vivâ calce resperge, hocque fiat tertio, terram cum calce trita permiscendo, quo factò terram aquis irriga, ac petroselinum infere. Quodsi illius semen per quatuor septimanas in vino maceraveris, tum exemptum intra recentes sparge rosas, ac telâ madidâ contege, sed fiat in bene calido hypocausto videbis in foliis rosarum pullulare. Idem eveniet si maceratum in forti cremato semen spatio unius diei, ad hunc modum, rosis infeceris. Fabæ etiam & pisa intra unam horam prodibunt: semina illorum prius in calido oleo per dies novem demerge, postea torreantur, tum seminentur. Cucurbita intra quatuor horas cum foliis se efferet ex terra. Sangvine hominis sani, robusti, ac juvenis maceretur in cellario semen cucurbitæ in vase benè clauso. Inde verò exemptum exsiccetur ad Solem: accipiatur etiam terra cui mandandum semen, & prius siccetur, deinde aquâ irrigetur, frigidâ quidem primùm, postea verò calidâ, ut terra mollescat: huic ita paratæ humo semen commenda. Hæc docet Dan. Schvventnerus in deliciis suis. Habemus & alium modum ex Franc. Verulam. in Syllu. Pifa prodibunt celeriter, cucumeres, rapæ: ponatur in vase fimus antiquus equinus putridus ad semipedem: supra eum terra injiciatur per cribrum ad

tres digitos. Tum fiat seminatio, alterâ vel tertiâ die prodibunt, etsi nonrigentur, etsi in loco frigidiore degant: idem est de Cerasis & fragis: sed macerentur semina eorum per noctem in aqua diluta fimo bubulo. Sed adhuc adjungamus ex P. Ferrario salem pro quacunque planta, quocunque tempore producenda, & cum eodem in Rosis explicemus conficiendi modum. Rosarum frutices combure, ut habeas cineris hujus libras I 5. vel 20. ex illis cum aqua pluviali confice lixivium & percola, adhibendæ verò ad unam cineris libram. 12. libræ aquæ. Coquatur hoc lixivium in aheni donec sal incipiat apparere. Tum in vas fictile transfundatur, & lento igne permittatur arefcere. Et tandem sal in vase fictili exuratur in cineres, attendendo ut candescat, sed non liquefcat. Rursus huic exusto sali pluvialis aqua affundenda, & percollatio adhibenda: deinde in vas vitreum effundatur & sicari permittatur. Hoc verò opus sexies aut septies iterandum, donec sal candidissimus apparuerit, qui deinde in aqua rosarum in alembico solvendus, & lentè siccandus. Quod siccatum est spiritu rosarum resolvendum. Hujus solutionis affundatur modicum radici fruticis rosacei, & perfusa pars vulgari cinere cum terra obruatur, & ita frutex proferet subito rosas. Spiritus verò rosarum in hunc modum elicitur. Rosas in vitreum alembicum ad dimidium aquâ rosaceâ plenum infunde, & claude vitreo operculo, tum pone in fornacula lentissimo calore cinerum per horas 60.

horas 6. fovendo, donec tandem infervescat. collige quod effluxit. Hoc ubi refrigit refunde rursus in alembicum, & totum ex alembico effunde in prælium, & novas rosas appone, tum in cella vinaria per 50. dies clausas habet ut bene in eodem fermententur: denique distilla & prodibit spiritus odoratissimus planè ardens. Verùm & ex cineribus propriis veluti Phoenix, sed ad placitum hominis victura planta reviviscit. Accipe, docet idem, plantam seminum fœcundam, cum radice, concrema & in salem nitrosolum redige, & ejusdem plantæ semina Lunâ novâ terræ committe, ac ubi pullulârint, evelle, ac cum sale prædicto contere, misce, macera, putrefac. In unciam salis hujus unciam purissimæ terræ, qualis circa fontes solet esse, impone, vasque infunde, sub dió serva, sed à pluvia cave, intra triduum feliciter regerminabit, quo factò claude vas, ut solùm unicum habeat in vertice foramen, & illi candelam subjice, ac sensim auge ignem gradatim per dies novem, tum per foramen relictum flos prodibit. Jam itaque vas reconde in cellarium, & flos intra quatuor dies evanescet, redibitque in sale quem è terra collige ac serva in vase vitreo obfigillato in loco frigido & humido: quoties deinde ad calorem Solis vel cinerum vas istud protuleris, consurget flos intra dimidium horæ, sed si vas à calore removeris, flos in cineres remigrabit. Calcinavi urticam, radices caulium, folia, & flores, è cineribus & aquâ purâ confeci lixivium. Hoc filtratum debito anni tempore exposui frigori ut constringeretur.

retur. Post congelationem apparuit in glacie magna copia imaginum urticæ, sed erant albæ. Fortè præ inopia salis volatilis ammoniaci & sulfurearum partium color deerat. Si omnes partes in earum separatione ac purificatione possent conservari non dubito quia si ipsæ unirentur, integra planta in sua completa perfectione appareret. Ex quo colligo, & ex aliis supra allatis quòd Conditor mundi providerit specierum diurnitati, cum semina illarum neque calore stomachi si devorentur, neque ignium violentiâ ex toto consumantur. Sed perfectum animal eget utero & semine, ac per nullam artem produci potest: proinde temerariè Theophr. Paracels. l. I. de generatione rerum natural. asserit, posse infantem produci per artem, eumque naturali multò fore ingeniosorem, quia totus per artem constitit. Materiam jubet quandam sumi & putrefieri in cucurbita sigillata putrefactione ventris equini per 40. dies aut tamdiu donec incipiat vivere ac vegetari: & tum incipiet aliquomodo simile esse homini, & pellucidum & sine corpore (risum teneamus, simile homini pellucidum, sine corpore,) tum arcano sanguinis humani cautè nutriatur, & per 40 septimanas in æquabili calore ventris equini foveatur, & fiet verus infans. Ex his ergò deducimus nunquam vitulum in nubibus generatum, etsi ex nubibus fortasse aliquando deciderit, sed turbine abreptus in altum. Ita pluisse aliquis credidisset pileos, quando Cardano transeunti Apennum, pileus abreptus turbine, & in quoddam

procul

procul inde disitum delapsus oppidum. Ita lana pluere visum, dum eam montibus turbo detraxit, inter quorum spineta oves inerrantes, non parum ex ea reliquerunt. Talis pluvia tecti grandis in Masovia anno 1630. contigit, quando illud turbo ex domo quadam abstulit, & tandem post 4. milliaria Polonica deposuit. Deducimus posse insecta generari intra nubes, ac non abiotum esse quod narrat Ziglerus, qui in Borealibus quibusdam partibus, pluere muribus scribit. Item Scalig. exerc. 192. ubi hæc habet. In Norvegia frequenter nubibus putrefactis, nascuntur bestiolæ quadrupedes, magnitudine foricis, pilovario, *lemmer* nomen habent. Depascuntur locustarum more omnia, consumpto pabulo intereunt, corruptis aër inficitur lue, unde vertigine & Regio morbo corripuntur incolæ. Non abnuimus & pisces ex nubibus decidisse ab iis productos, idque illos qui ex putri prodeunt ut anguillæ, talium enim generatio non difficilior quàm insectorum: anguilla enim ex sua pelle concisa, & in stagnum limosum injecta nascitur. Ex his quæ diximus patet, quomodo post pluviam novæ subinde plantæ orientantur, quomodo tectis aut altis arboribus innascantur, itemque insecta, pluvia semen illò devehente aut cinerem: aut etiam nive, quòd enim hæc aliqua vehat, testatur resoluta, quæ fæces in fundo exhibet. Ex mari salso pluvia dulcis ascendit, quia Sol quo tenuius & dulcius elevat relicto terrestri & salso.

S. 3. *De pluviis prodigiolis.*

58. Fuerunt & aliæ pluviæ prodigiolæ. Fuit carniū Romæ anno VC. 293. exhalationum mixtura cum vaporibus poterat carnis imitamentum assequi percoquente ad spissitudinem calore: ita enim consistentiam tenuioribus solent pharmacopæi inducere, per cocturam scilicet diuturniorem. Carnes illæ non facillè putrescebant ob mixturam nitri, aut vitriolati spiritus. Nam ajunt carnes non putrescere æneo clavo. Ob eandem causam, quia nimirum, æs virtutem vitrioli affundit. Fuit & pluvia lactis an. VC. 643. ante bellum Jugurthinum, quæ erat vapor collectus ex locis cretaceis. Fuit & sanguinis sæpius, illa assumpta fuit ex locis rubricatis, aut mixtura exhalationum, quâ de causâ in Armenia rubræ solent comparere nives. Sed illa quæ Bruxellas in Belgio an. 1646. irrigavit insuper acidâ fuit. Non ex spiritu vitrioli, ut quibusdam persuasum erat, nam tantum hujus salis vix ulla terra suppeditet, quæ grandi pluviæ imbuendæ sufficiat: præterea partes subtiliores vitrioli, quæ solæ in nubes ferri poterant, non sunt acidæ: phlegmatis est acor. Pluviam itaque intra nubem versam in acetum simili modo censemus, quo aquâ verti potest. Vidimus hoc, dum crematum id est, aqua vitæ, primum coqueretur, residuo quod mansit in fundo aheni, affusum tantundem cervisiæ, injectus panis tostus melle unctus, relictum hoc totum loco calido ut acefceret: huic deinde quidquid subtractum fuit, totum purâ remettebatur aquâ,

aquâ, & æquè acre durabat acetum, licet nihil penitus prioris mixturæ mansisset. Vertitur etiam hoc modo aqua in acetum. Pyra agrestia in cumulo jaceant per triduum, deinde in vase ponantur & quotidie illis per dies 30. modicum aquæ affundatur fiet acetum. Quia qui in pyris succus est, acer & crudus cum sit, eâdem qualitate aquam imbuit. Cardanus. Puerat & lapidibus anno V. G. 556. & anno Christi 159. Anno 1510. juxta Abduam flumen cecidère 1200. saxa circiter, quorum aliqua 120. pondo, alia 60. fuerunt: tum aqua fuit in vapore subvecta talis quæ spontè lapidescit, qualis in non paucis locis spectari potest. Etiam saxum ex vapore & exhalatione coalescere, uti concrefcit cerussa, si laminas plumbeas supra acetum appenderis. Simili vapore quædam involuta lapidescunt, exemplo sit. Fortunatus Licetus Pataviensis Medicus, lib. 2. de Monstris cap. 52. narrat, parvulum in utero Matris in lapidem versum. Aristoteli inscriptus liber de admir. audit. In Lydia quosdam homines dum declinassent ad antrum quoddam, examinatos, ac tandem in lapides mutatos, cum suis vestimentis, cibariis & aliis rebus quas deferebant. Lapidescere fungos, stirpes, frondes & alia, notum est & nobis & Liceto ibid. cap. 49. Depluerat & ferrum, si non abreptum aliunde: materia adhuc fluida in altum sublata, ex quali omnia metalla coagulantur, ibi induruit, quæ intra terræ viscera soliditatem fuerat acceptura. Illa verò pluvia vires naturæ excessit. (Quam examinabimus plenius in

in particularibus.) Quæ anno 1534, rubris crucibus vestes inficiebat, & magis anno 1501. In Belgio, quæ non solum expositas, sed cistis latentes simili modo depingebat, imò & hominum corpora, quod prodigium triennio duravit: imò ex peplis fœminarum sanguis defluebat ad fimbrias, ut Horræus notavit, easdem crucis figuras formando: cujus quidem color præter supra positum modum, poterat etiam ex adustione arori: nam omne adustum rubet, imò mixtum adusto ut patet in lyxivio, in quo miscetur aqua adustis cineribus. Sed cruces pingere & cistas penetrare, altioris erat causæ, quanquam de hoc rursus agemus.

§. 4. *Proprietates pluviarum.*

59. *Proprietates pluvie sunt.* Fœcundare agros magis quàm alia aqua, quod contingit ob admixtas pingves ac calidas terræ exhalationes, propter quas etiam citiùs putrescit. Teste Senecâ diligentissimo vinearum fossore lib. 4. nunquam tam magna est pluvia, ut ultra 10. pedes in altum madefaciat, sed nec radices arborum profundius descendere notatum. Pluvia frequentius evenit quàm pleraque meteora: nam experti sumus etiam ab igne illam generatam, post magnum incendium, cum illi fuisset affusa aqua copiosa, hæc igni resoluta, ac in altum sublata, illicque frigidiusculo aëre compacta, pluviam fecit. Illud est mirabile non quidem ex parte pluvie, sed ex parte soli quod recipit pluviam, de quo

quo Plinius lib. 31. cap. 4. In Narniensi agro tellus siccatur imbribus, æstu humescit. Ratio nobis prodigii hæc succurrit. Rara ac porosa tellus statim aquam absorbet: sed cùm sit calida simul intus, absorptam in vapores reducit, qui vapor cùm ad superficiem frigidiusculam venit, resolvitur in humorem.

§. 5. *Pluvia per artem.*

60. Paracels. frag. Philos. de Sagis tract. 7. hunc modum producendæ pluvie suggerit. Salpætræ alumini, sed crudum crudo & nondum præparato misceatur, idque in magna copia: accendet seipsum ac effumabit, qui fumus quàm proximè ad medium interstitium ascendet, ibique nubem faciet, quæ postea resolvetur, & in guttas veræ pluvie abibit. *Pluvia per artem* in hunc modum concinnari potest qui etiam ostendet quomodo fiat per naturam. Habeatur domuncula illi loco tabulati imponatur æneum hemisphærium cavum, cavitate spectet deorsum huic alterum simile similiter superponatur in aliqua distantia, intra hemisphæria nix aut glacies contusa, & nitro vel vitriolo mixta, copiosa imponatur. In pavimento domunculæ collocetur vas æneum colli angusti ac longioris, illudque ad dimidium aquâ impleatur, supponatur ignis vasi ut bene bulliat, & aqua in vaporem solvatur, hic vapor ubi in tholum impegit gelidum in guttas stringetur, atque faciet pluviam. Hæc machina primam æris regionem repræsentat parte sui inferiore: se-

secundam, ipsi tholi. Loco vasis bullientis possunt lapides candefacti substitui, illi enim sæpius aqua perfusi eundem dabunt effectum. Quodsi velis habere pluviam sanguineam, aquam minio vel cinnabari tinge. Similis ratio de aliis coloribus. Quodsi hanc pluviam decidente Solem à tergo habueris, hanc pluviam à facie, spectabis in illa *iridem*. Eadem machina reddet nives, si intra hemisphæria folle fabrili inflaveris ut frigus intendatur: *Grandinem* verò si multò vehementior inflatio fuerit, idque postquam in tholo vapor in guttas concreverit.

§. 6. *Signa pluviae & serenitatis.*

61. *Signa pluviae & serenitatis* numerat Plinius lib. 28. cap. 35. & alii. Nobis rubedo coeli maculina; signum pluviae, quia vapores noctu collecti non sunt conversi in rorem, hi ergo attolluntur à Sole, & crescit nubes: at vespertinus rubor quia est descendente Sole, signum serenitatis; non enim habet à quo elevetur: sic cogitur ad terram redire, coelumque purum permittere. Si Sol aut Luna palleat, signum est pluviae: quia tum elevatus vapor per quem Sol spectatur, ex qua etiam causa apparere solet major in ortu suo, & est pluviae index: nam quò crassius medium, per quod aliquid conspicitur, major est specierum refractio, atque idèd augetur objectum: taliter apparet nummus demersus cum per aquam conspicitur. Si etiam nimis citò videatur exortus Sol pluviam affert, quia nondum ortus

ortus in vaporibus spectatur, sicut si injeceris dolio nummum & recesseris, ut spectare non possit, affusâ aquâ reddes conspicabilem. Signum item imbrium, magna humectatio lapidum, & metallinorum vasorum murorumque : quia signum est multos vapores elevari, qui cum omnes attolli non possint remanent in aliis rebus, qui etiam faciunt stridere lucernas ante pluviam; tum enim se oleum habet, aut cera atque si aquis mixta esset. Simili indicio est, coaxatio frequentata ranarum, quia ante pluvias aqua multos vapores emittit qui permulcent ranarum corpora & ipsa aqua dum turbatur, imo cum sint admodum humida, simul ab astris suguntur cum aqua, quod idem evenit & aliis animalibus ex quo ante pluviam in corporibus quædam resolutio sentitur. Formicæ efferunt ova ante pluviam, quia tunc antra incalescunt, ex quo ovis putrefactio timeretur. Afferuit & hoc quidam expertus quod in æneo vase ante pluviam aqua crescat. Fortè ob vitriolum cujus non parum in ære, quod tunc etiam exhalat. Alia signa sunt. Si nubes nigræ interveniunt rubentibus oriente Sole, notant pluvias. Tonitrua matutina ventos significant : imbrem meridiana. Nubes ut cana vellera ubertim sparsæ ab Oriente, aquam in triduum prælagiunt. Nube gravidâ candicante, grando imminet, si ab ortu nubes in occasum abierint, serenat. Autumni serenitas ventosam hyemem facit. Si ver & æstas pluvia, autumnus serenus. Sol si niger, si pallidus, si occidens nubilo involvitur, hyemat.

Si dum Sol oritur tersus & illimis, nec tamen urens, ac solito major, radiisque refractis: aërem purum adducit. Idipsum promittit limbus aureus, aut candens horizontis extrema sub auroram stringens: & ros copiosus manè, quo & fenestræ post noctem sudent. Animalia etiam omnia imbres futuros præfagiunt. Nam & nos sentimus ante pluviam alterari, langvere: unde illa se vel ad pastum, ut ad medicinam recipiunt vel alio modo excitant aut frictu aut voce. Hinc pungunt muscæ, vermes è terra prodeunt, queruntur culices, peccunt se feles, latent formicæ, ululant lupi, boves auram captant, aut contra pilum se lambunt, arietes cornibus pugnant, excutiant aures asini, stridunt sorices, qui frigore imminente rodunt, ut nidum faciant profundiorum quo se recipiant. Ludunt porci, plumas discernunt aves, libant pennis lacus & fluvios hirundines, apes in alvearibus manent, ad nidos columbæ maturè redeunt, gregatim ambulant araneæ, galli cantandi horam præveniunt. Sed & maris aqua ante tempestatem tepida, & trifolium in pratis demittit folia veluti marcidum, versùs terram. Noster vistala ante magnos imbres subito deficit, quia fontes ejus, qui sunt in montibus Carpathiis in vapores attolluntur, qui postea resolutidant pluvias. Sed & fungi concrescunt ad candelas, irides ambiunt lucernam, qui est effectus impleti jam vaporibus aëris, nam etiam in balneo similia eveniunt. Hæc etiam addit Bacon. Corpus Solis in occasu sanguineum magnos præ-

præmonstrat ventos. Nubes oriente Sole rubet, pluviam vespertinam. Si Sol exoriens cingitur circulo: quâ parte se hic aperit, inde venti: sed si totus æqualiter diffluat, serenitas; quia materia penitus dissipata, in priore verò casu in partem excussa, quam quidquid deinde circa Solem est, sequitur. Si circa Solem orientem densant se nubes, tempestas. Cum coelo sereno fulgurat, tempestas. Liquidatio cœli nubili flantibus in contrarium ventis, serenum. Nubes plumeæ, & similes palmarum ramis, pluet. Montes pileati, pluet. Nubecula subito oriens coelo undique sereno, mutationem aëris. Hoc etiam observatum, pluvia sedat ventos, venti pluviâ. Cum aër subito fit tepidus, in proximo humor.

Alia signa futuræ aeræ constitutionis.

*Ex Comm. Bellicis Rantzovii.*

Expecta ventos. Si sol manè aut vespere aliquo circulo sit pictus circum: vel si rubet, vel non clarus est, vel cavus apparet. Si multis diebus rubicundus siccitates, & ventos diurnos. Purus oriens serenum diem, pallidus grandinem, ventos, pluviâ. Occidens Sol nubilus asperam tempestatem. Cæruleus occidens Sol pluviâ. Igneus Sol occ. ventum. Nigræ & rubæ maculae in Sole occ. ventum & pluviâ. Si in ortu vel occasu Solis id fiat, ex qua parte nubes rubescunt inde venti flabunt.

Stellæ solito majores ac lucidiores visæ, ex ea parte

parte ventos, in quam ex Ecliptica declinant. Circuli circa quasvis stellas, ventos. Si stellæ cadunt, ex qua parte, inde venti. Parelius ex qua parte, inde ventos aut pluviam expecta.

Spumæ maris sparsæ & ebullientes aquæ, asperam & flatuolam tempestatem, similiter si mare in silentio intumescat. Sed si ripæ & littora resonent, ventos prænunciant.

Tonitru ex qua parte majus, quàm fulgur æstare, inde venti validi; si minus tonet & plus fulguret, imber. In lucernis fungi, & flamma flexuosè volitans, ventus. Item si carbo vehementer perlucet, vel cineres concrefcunt.

Mari immisâ manu si tepida aqua, ventos & fluctus validos post unum aut alterum diem. Sol dum oritur vel occidit, excitat ventos. Hyeme circa auroram venti frequentiores, æstate circa occasum, hyeme ab oriète, æstate & occidente. Qui in aurora flare incipiunt durabiliores sunt. Si incipiat imber venti sopiuntur. Venti depræliantur cum transit ☉ & ☽. Tempestatem in mari norant. In tranquillo ludentes Delphini, passeris præter modum pipillantes; Canes se in pulvere nimum volutantes, mergi anatesque rostro pennas purgantes, cæteræ aves concursantes, Grues ad mediterraneum mare festinantes, mergi stagna fugientes, Cepphi ex mari ad terram volantes. Corvi singultu crocitantés, seque concutientes, terrestres aves contra aquam clangorem dantes, Hirundo volando aquam rodens, nocturni fragores. Si Solis orientis radios nubes tegant, pluvia.

Vel

Vel si occidendo nabe Sol condatur. Cùm pars radiorum in Austrum, pars in Boream scinditur Sole oriente, pluvix & venti.

Tertio à Novilunio die vel quarto Luna certò prædicit in totam lunationem. Virgil. in Novilunio, dicit.

Si nigrum obscuro comprènderit aëra cornu ;  
 Maximus agricolis pelagoq; parabitur imber,  
 Et si Virgineam suffuderit ore ruborem,  
 Ventus erit, vento semper rubet aurea Phæbe,  
 Sin ortu in quarto, namq; is certissimus author,  
 Pura nec obtulis per cœlum cornibus ibit,  
 Totus & ille dies & qui nascentur ab illo  
 Exactum ad mensem pluvia ventisq; carebunt.

In Plenilunio si per dimidium pura, dies serenos : Si ignea & rutila, ventos ; Nigrescens & obscura, imbres, caliginosa & t̄tos. Ex qua parte orbis circa eam, inde venti. Quarta Lunæ directa tempestatem magnam in mari. Corniculans cùm Borealis est, & recta stat, Zephyrus flat, & mensis tempestuosus. Cùm ejus cornu prouum incumbit Borealis mensis, cùm inferius Australis. Cùm Luna recta & non ita benè inclinata usque ad quartam & circularis est usque ad semiplenam, hybernare solet.

Si aquæ stagnantes incalecunt citra Solem, pluviam magnam. Si hyeme glaciales stirix & nives liquecant non à Sole, panni mollescunt pluvia. Si montium vertices non appareant, pluvix. Si nebulae in valles cadant, & vertices montium puri, serenitas. Hyeme parietes, seu muri exsudantes humorem, nives, & pluvias, & remissionem

tionem frigoris. Si ultra solitum æstus, pluvias. Si muscæ, culices infensiores; pluvias. Nebulæ furtum ascendentes pluviam; circa terram hærentes, serenat. Iris si in serenitate appareat pluet; si in pluvia, serenat. Si duplex iris, pluet.

Serò rubens cœlum cras indicat esse serenum;

Sed si manè rubet venturos indicat imbres.

Nubes claræ, serenæ; Nigræ, tempestatem & pluviam adducunt. Stellæ discurrentes, graves ventos. Stellæ puræ serenant; Obtusiores, pluviam. Si repente splendor earum, sine nubibus hæberatur, gravis tempestatas.

Cloacæ foediùs sordent & sentinæ imminentibus pluviis. Spirante Austro vel Africo mare solet misceri. Febr. 6. 12. 15. 17. 19. 20. Martii. 1. 7. 15. 17. 19. 25. April. 5. 6. 7. 12. 20. In Novilun. Plenilun. Quadris Ecclipsi Lunæ conjunctione cum Marte aut Stella naturæ Martis. Coniunctio ♃ & ♄ Ortus Arcturi & Orionis, hædorum, Atlantides exorientes, pluvias. Diebus ante Pascha 14. & post. Item ante & post Festum S. Michaëlis 14. graves tempestatas.

### §. 7. *Aëris exploratio.*

62. *Aëris constitutionem* explorant alii per thermopilas. Vitra sunt duo in modum clepsydræ arenariæ commissa, sed coili longi hoc quod desuper immititur: inferius vitrum liquore aliquo qui non congelat; impletur: superioris collum distinguitur per notas desuper: ut faciliùs adverti possit descen-

descensus vel ascensus liquoris : hoc præterquam indicet aëris caliditatem aut asperitatem (nam in frigore densante se aëre in superiore vitro ascendit liquor ; in calido verò rarefaciente se aëre, descendit.) indicat insuper pluvias : nam ante illarum descensum, ascendit. In thermoscopio ait Robertus de Flud. si aqua subito per gradus aliquot descendat, in proximo pluvia. Si per noctem aqua descenderit, modica pluvia. Sed circa thermoscopia hoc experti sumus. Repleveramus illa spiritu vini, qui ut incongelabilis utpotè ardentissimus, hyemem constanter sustinuit, monstravitque aëris variationem ac gradus remittentis intendentisque frigoris. Sed ubi accessit ætas, minima asperitate aëris in tantum atollebatur, ac hyeme summo frigore. Admirari nos inspirata res voluit, eam contingere ex hac ratione suspicamur. Liquor hic æstate tenuatur, itaque fit levior, atque aërem leviter constringentem faciliè sequitur : at verò hyeme densior & gravior fortius debet trahi, ad quod requiritur frigus, vehementer ut aërem stringendo liquorem sublevet. Ex quo concludimus pro thermoscopiis liquorem non solum congelationis expertem, sed etiam rarefescendi ac densandi nescium quæri debere. Possit etiam fieri index qui mutationes aëris omnes indicaret, nimirum nulla sine ventis variatio, ventus itaque convertat perticam aëris sursum expositam, illa habeat denticulos, quibus indicem convertat, & sic præterquam quòd in cubiculo sciri possit quis ventus perflerit,

sciri etiam poterit, qualis tempestas, dum indicium adscribatur natura venti, cuique in sua regione observata. Hunc etiam modum suggerit Scotus. Accipe granum aut spicam avenæ sylvestris maturæ, solet esse nigra, detrahe stipulam quæ granum circumdat, & stylo superpone ut agitari possit instar acûs magneticæ, & ita includatur in pixide. Mutabit locum quoties aura mutabitur juxta gradus sicci & humidi: & quia de his ventus quilibet participat; si ventos per limbum pixidis descriperis, habebis indicem ventorum & tempestatum. Vitrum etiam prænuntiare pluviam inversum, dum invertatur ac pedit vacuum sale nitroque repleatur orificium scutellæ aqua plenæ immergatur, nam hoc ante pluviam nubem & tempore pluvix exhibebit pluviam. Cardan. de Variæ. lib. 15. cap. 88. Anas si ad finem hyemis pectore rubet, adhuc hyemis produceretur: si candida fuerit, finis frigoris instat. Constantinus in Georg. Si ilex & quercus multum ferat fructum valde futuram hyemem duram. Democrit. apud eundem. Talem futuram tempestatem qualis 24. Nov. horum ratio si vera sunt ab observatione pendet. Etiam hic modus explorandi aëris traditur. Habe vitrum cum longo angusto collo, infunde illi spiritum salis vel vitrioli. Cùm humiditate aeris ascendet spiritus, & in collo vitri dabit manifestum discrimen. *Horologium verò calidi & frigidi aeris dant thermoscopia. Horologium humidæ & sicci fit in hunc modum. Scinditur corrigia oblonga ex membrana & illa in-*

horizontaliter extenditur. In medio illi filum innectitur quod sursum protensum circa axem est revolutum, ut indicem vertat supra circulum in octo gradus seu partes divisum, apponitur alteri extremitati fili modicum contraponidium. Dum aura est sicca, membrana arefcit; dum humida, laxatur & filum attrahit quod indicem promovet.

## CAPUT III.

## De Nivibus.

63. *Nivem* Author libri de mundo & Plin. lib. 17. cap: 2. crediderunt aquarum cœlestium esse spumam. Verùm aquæ intra nubes sunt vapor, qui spumare non potest ob tenuitatem quâ superat aerem ideoque in eo pendet: omne verò quod spumat, densius aere quod illum claudere atque coërcere potest. Itaque tholus metallinus quem ad producendas pluvias adhibuimus, nivium nobis genesis exponet: adde follem fabrillem qui intra tholos inspirans frigus intendat, nives loco pluvix decident. Itaque nives sunt vapor congelatus priusquam coiret in pluviam. Nix stellulas habet, quia congelatæ minutissimæ particulæ nectuntur, ita evenit & in glacie quæ intra aquam, & in sale qui in lixivio generatur. Præterea nix multum terrei calefacti includit, hoc interceptum quasi se efflando disabitur quâ datâ portâ. In frigore intenso nives minutiores, quia siccæ partes minùs sibi cohærent, & si quæ cohæserunt franguntur. In montibus co-

pio-

piofiores, in vallibus pluvix: quia pleræque nives antequam ad vallem deveniant, liquefcunt. Est alba, quia omne diaphanum in minutiffima redactum, ut patet in vitro, cryftallo, glacie, eft album: ex qua etiam caufa eft mollis. Ante nivem remittit frigus quia dum nix generatur partes calidas à fe excludit, quæ ad nos descendunt. Fœcundat agros propter particulas terreas pingves inclufas: propter quas etiam manibus abluendis adhibita, inficit. Per totum annum in fcrобе fervari potest nix tecta paleis: quia non fole frigore glacies concrefcit, fed magis ficcitate, paleæ deficcant, terra frigore fovet. Minus facit lutum nix quàm pluvia, quia terræ poros non laxat uti pluvia, proinde fe neque cum terra ita mifcet. Majorem facit inundationem quàm pluvia, quia poris claufis terræ minùs abforbetur. In ætate rariùs cadit quàm grando: quia etfi forte generetur, vim caloris in lapfu non fuffinet uti grando quæ magis eft compacta.

## CAPUT IV.

## De Grandine.

64. *Grandinis* generationem iidem tholi, quibus exhibuimus pluviam nobis explicabunt. Nam fi frigus intra tholos vehementiore flatu intendatur, ex refoluto in aquam vapore grando decidet. Proinde grando eft pluvia congelata. Magnitudinem acquirit, cum deciduum unum granum plures guttæ pluviales circumfundunt, ac congelantur. Confpiciuntur in granis variæ coloratæ,

hoc

hoc ipsum fit in candelis dum cera alteri defluenti se temerè affundit, & utramque ex eadem causa. Generatur subinde & in prima regione aëris, cum pluvia calefacta delabitur: calefieri potest in nube variis de causis. Nam aqua calens citius & robustius congelat ideo piscatores in Ponto pro signo natante suis hamis addunt glaciem, sed hoc modo. Aquam prius calefaciunt, deinde frigori exponunt, quæ in solidissimam vertitur substantiam. Grandinis si dividatur granum habet in medio partes nigras in circuitu per modum circuli depicti: quia multum habet grando de terreo impuro, testis Alb. M. Meteor. lib. 2. tr. 1. c. 26. quia aliquando in frustis grandinis inveniuntur pili, ac paleæ & frusta ligni quæ ventus elevavit, aut sol cum vapore. Hinc etiam non ex omni pluvia concrescit grando nisi adsit siccitas, etsi frigus non deesset, siccitatem faciunt exhalationes, quæ de causâ etiam in glacie impuritates terreæ inveniuntur. Tempore grandinis auditur strepitus quasi armorum: quia tunc fit pugna vehemens fumorum contrariorum in aëre, siccorum ac humidorum, & venti grandes qui frigus, ad generationem grandinis necessarium intendunt. Ita ollâ bulliente consurgit stridor, & ligno humido dum uritur, audiuntur strepitus.

## CAPUT V.

## De Glacie.

65. *Glacies est aqua spoliata ferè omni humiditate per siccum frigus. Calor non congelat aquam,*

quam, sed destruit, quia licet tollat humiditatem, tollit simul & frigiditatem, atque ita utraq̃ue spoliatur qualitate, & fortass̃ frigiditas ita est propria aquæ, ut sine illa non posset esse aqua, sicut forma absque sua specifica qualitate. Sine qua nec violentè forma manere potest: at verò forma substantialis manet saltem violentè, si habeat unam qualitatem sibi proportionatam sentit hoc ipsum Libertus Fromundus lib. 2. de Anima, ubi agit de mutatione aquæ in vinum. Hanc qualitatem quamdiu forma habet, manet; hanc si amittat solam, etsi cæteras habeat, pellitur. Hanc venena quædam expellunt, quæ non variato hominis sensibili temperamento, eum occidunt: ista lignum calidum ut 7. se tuetur, ne sit ignis: hanc retinet homo cum subinde aliquo casu ita alteratur, ut cadaver ab omnibus credatur, tamen paulò post redit ad vigorem. Ita evenit in aqua congelata: est siccitas, quia siccum est quod suis terminis facilè, alienis verò difficilè continetur: hoc verò habet glacies. Et licet humiditas sit una ex primis qualitibus per se ad aquæ formam requisitis, sufficit tamen ut admodum exigua maneat, dummodò alia qualitas maneat ferè integra, quæ in aqua videtur esse frigiditas aut humiditas distinctim. Ita plumbum, stannum & alia metalla resoluta in cineres formam retinent etsi vix appareat quam retineant qualitatem, nam levi negotio in eodem pondere & mensura & antiquis accidentibus redeunt. Ita plumbum injectum Mercurio videtur esse Mercurius, tamen verè est plumbum

bum & in corio cervi manet, & igni fluit. Ita resolvitur Mercurius in fumum & tamen est Mercurius & per alembicum collectus fluit Mercurius: ita docet Bodinus in theatro vitrum ex auro fieri, quod mox redeat in aurum. Flamma candelæ antequam exuratur per fistulam aurifabrorum inflata super aquam reddit ceram. Et vice versâ etsi aqua valde ferveat, ut modicissimum frigoris retineat, quia tamen retinet tunc in integro humiditatem, retinet formam. Ita & metalla dum liquefcunt ac cadent, servant formam, quia adhuc manet qualitas una, quæ est formæ fidus Achates & conservatrix. Hinc licet celebrare Mislam hyeme cum periculo congelationis, quia non eò ipsò quod siccitas adstringet, jam forma abibit vini vel aquæ. Aptæ etiam igni extingvendo glacies quia manet forma aquæ, dum enim calor attenuat quod frigore concreverat, ita partes glaciæ à se discedunt: frigus autem inde erumpens igni obsistit ac obviat: quod in cæteris siccis quia non reperitur, id eò igni extingvendo non sunt apta, imò inflammantur cum sint oleosa: calor præterea ignis segregat humidum à sicco seu duro, & sic indurat atque arefacit (siccitas quæ est cum frigore omnia constringit, congregat, includit) humidum verò ipsum magis attenuat, idque adeò ut etiam in vaporem humidiorum ac tenuiorem aëre emaciet. Hoc ipsum in glacie eveniret, nisi dum tenuiora magis attentuantur ac in vaporem transeunt à frigore in aquam densarentur, cæterum magna pars effugit. Confirmat, hunc disc-

cursum experientia. Quia dum nimis rigidâ hyeme aquæ tenentur, tandem & pereunt, quia violentum durable non est. Hinc mare Balthicum in summa æstate frigidissimum itemque certi fontes, neque tamen congelant quia siccitas deest. Hinc etiam sæpè molestius est frigus quamvis desit glacies. Glacies citius dabitur, si phialam, cujus liquorum cupis congelari obrueris glacie contusâ addito nitro vel vitriolo, quorum utrumque est adstringentis naturæ, vel sale communi qui est desiccantis, & tum opus congelationis spectabis, ac quædam de congelatione solves. Primò enim videbitur humor ad minus spatium restringi quod evenit ad impressionem siccitatis parte colli relicta. Aqua enim nostra non est in sua integritate naturali suarum qualitatum, & quidem habet siccitatis gradum aliquem, siquidem non habet humiditatem in summo. seu ut 8. habet etiam calorem cum aquam non habeamus ut 8. frigidam, dum ergo siccitas externi frigoris accedit, invalescit illa siccitas quæ est in aqua, & partes constringuntur, hinc fit descensus. 2. Non solum se ad suam plenitudinem reducet aqua, verùm & exundatio fiet particulæ enim calidæ, frigore invadente, se incipient colligere, ac stipante circum frigore, per antiperistasis caleferi, ac se dilatare: & ita aquam attollere. Ex quo. 3. assurgent intra aquam majores ac majores bullæ, quæ ubi ad superficiem evaserint, rumpentur: crebrescent verò minutiores quarum extimæ passim vitro adhærebunt: sunt enim halitus intra aquam illâ

illâ quidem leviores, ejus tamen corpulentiam non omnes pervadere valentes. Sic aqua deseritur à calore, & humiditas frigore coërcetur. Hinc causa est in promptu, quare flumina ante glaciem aliquantum increlcunt, quare bullæ intra glaciem inveniuntur. Sed quare glacies innatat aquis? quia plûs continet molis quàm aqua, licet sit paris ponderis, corpuscula enim eam distendunt: omne autem aquæ innatat licet sit æquè grave, dum sit sub majoribus dimensionibus; quàm aqua ejusdem ponderis, ut docent Statici. Verùm dum liquor in vase congelat, minùs spaciû occupat, itaque res ulterius deducenda. Minus occupat non quia quidquid humoris superest, constrictum & ad angustias redactum, sed quia multùm ex liquore consumptum, apparet id ex eo quia congelatus humor si solvatur iterum, multùm à priore mensura deficit, neque locum glaciæ suæ implet. Itaque respectu illius humoris qui est in glaciæ, est major, respectu illius qui erat ante congelationem, est minor. Videmus & alia, uti carnes, &c. dum sunt congelata extendi. Natat ergo glacies propter extensionem hoc modo explicatam. Quare denique intra glaciem nihil generatur? Quia est nimis sicca atque compacta? in nivibus nascuntur bestiolæ, quamvis neget Mercurialis: asserit tamen Aristoteles, Plin. Strabo, Agricola, Olaus, Marsilius, Licetus, Scaliger. Quia in nive multum spiritûs & aëris, qui calefactus leviter humescit eoquæ generationi aptus. Sunt autem,

hæ proles nivium, vermes candidi : sed in vetustiore nive rutili, & hirsuti propter fuliginem copiosam, uti eos describit Nieremb. in sua hist. Observatum est glaciem puram, quæ est crassa duos digitos hominem sustinere: quæ tribus equitem armatum : quæ palmi & dimidii, turmas quæ quatuor palmorum, integrum exercitum. Sed Dani circa Grenlandiam tantâ crassitie in mari glaciem invenerunt, ut nunquam pervenire ad alteram superficiem potuerint. Bartholin. Enchirid. lib. 4. cap. 7. In mari dulcis est glacies, quia sal non agit in glaciem, cum frigori suo calore obsistat, itaque solum dulce congelat. Sed quoniam salis contigit facere mentionem, Anst. Boetius notat, spiritum salis non solum spiritus alios; verum & oleosa constringere, consumendo scilicet partes tenuiores, juvat ergo congelationem licet ipse non congelet.

## CAPUT VI.

## De Iride.

66. Iris opus excelsi, jucundum spectaculum) delicæ oculorum, pacis symbolum. Hæc Platonis Thaumantis filia, hoc est admirationis, ad cuius considerationem invitamur Eccl. 43. *Vide arcum, & benedic eum qui fecit illum, valde enim spiritus eius est in decore suo.* Possidonius Iridem speculum Solis. Seneca imaginem Solis roscidam. Sed pulcherrimè Samogitæ Cingulum fortunæ dixerunt quòd dam splendet perit, & quomodo nascatur diffit-

difficile intellectu. Duplex est. Alia Solaris alia Lunaris. Rursus utraque, alia vera, & per reflexionem: alia spuria & per refractionem, qualem exhibent prismata vitrea & hæc non est præsentis tractationis, satis fuerit innuisse modum unum alterumque illam procreandi.

§. 1. *Iridis exhibitio.*

Exhiberi potest in nube, quando radii à vera iride reflexi incidunt in aliam nubem, & possunt sub circulo exhibere, ad eum modum quo species in obscura camera, à velo albo excipiuntur, spectanturque ex omni loco. Exhiberi etiam ad lumen candelæ potest, si trigonum vitrum quale objecta colorat objeceris candelæ, & retro illud globum: & quidem si trigono literas ex charta excisas applicueris; & trigono postposueris lentem convexam literas in iride spectabis. Calix vitreus repletus liquore in pavimento positus si radium Solarem combiberit iridem circa se humani depinget. Spectabis etiam iridem si vitrum politum aquâ conspersum objeceris Soli: spectabis item si speculum pelvi repletæ aquâ imposueris, hoc enim reflectet iridem in parietem. Similem phasim etli diversâ genesi produces. Argenti vivi quod vapore plumbi coagulatum particulam æneo cochleari impone, atque cochlear carbonibus: emerget summa varietas colorum. Ap- plicatâ etiam oculo pennâ columbæ candidâ, si aspexeris lumen candelæ haud procul submotum, videbis e- jecta formata iride, acsi per vitrum

trigo-

trigonum aspexisses. Item fiat tale vitrum quale esset si trigoni jacentis extrema in circulum intorquerentur, vel si conus vitreus cono opposito excavaretur: tale vitrum debite Soli oppositum formabit Irim circularem, etiam sub circulo integro. Potest verò huic vitro substitui aqua prædicta modo figurata compingendo duos conos vitreos & planam uni superficiem obducendo, & aquam immittendo. Potest etiam ex glacie idem fieri dummodo, quod facile non est, figura iusta non desit. Per taliter formata vitra si candelam spectaveris, baseos centrum oculo obvertendo, loco candelæ, vivacissimam videbis Irida eamque circulo sub integro. Idem eveniet si Lunam per ejusmodi machinam respexeris. Sed ad Solem res non succedit cujus radii non tinguntur ob vehementiam. Quod si ejusmodi plures machinas unam post alteram collocâris multas in parietem, ordine projicies irides. Imò polygonas, id est quadratas, aut pentagonas habebis irides; si loco trigoni circularis, talium angulorum vitra effeceris. Imò in medio aëre suspendes Iridem. Inter candelæ flammam & lentem convexam interpone globum vitreum mediocrem aquâ plenum: tum à posteriore superficie vitri ultorii reflectetur in aërem Iris, ac in eo pendere videbitur. Potest etiam aliquis videre circa Solem Iridem quoties volet, laminam aurichalceam pertundat foramine quàm minutissimo, dummodo rotundo, & per illud Solem aspiciat. Imò aliquando per hoc foramen plures videbit

videbit Irides. Rationem horum assignare ad Opticos pertinet. Et hoc modo Iris exhibebitur. Fons in altum jactans aquas tubo coërceatur qui instar infundibuli supra sit latior, tegatur hemisphærio cavo gibbum sursum obvertente multis locis perfosso ut aquas circulariter per minuta jaculetur. Quotiescunque Sol luxerit, supra hunc fontem iris apparebit. Imò si Luna plena purior potest & cylindrum vitreum Iris efformari exceptis trigono communi radiis per foramen obscuri cubiculi, cylindrum in aliqua distantia opponendo, qui latitudinem digiti circiter habeat, & in opposito plano iridem producet. Sed si radios unius coloris cylindro exceperis, unius coloris circulum habebis. Ad Iridem & hoc Phænomena reduci potest. Obduc fenestras chartâ virore tinctâ, in ea per acicularum puncturas quascunque efforma imagines & lucis refractæ simul & reflexæ colores miros habebis. Quod si lucente Sole aliam chartam in distantia debita colore quovis imbutam, fenestræ apposueris, pro colorum in ea charta varietate amænissimum spectaculum habebis.

§. 2. *De Iride vera.*

67. *Iris vera* omnium consensu pro subjecto habet roridum aërem: nam in guttis videri potest. Dummodo sint in eadem linea centrum iridis, oculus, & Sol quibus variatis, vel nulla, vel alia ab ea, quam spectare intenderas, dabitur. Facies autem ejusmodi arcum, si ore pleno aquis conversus ad solem eas per minimas guttulas di-

Iperlas in altum ejaculeris Sed Sol debet esse altissimus cum Sol demissus non possit à gutta refringi in oculum. Idcirco si formetur fons qui hoc modo projiciat aquas, semper dabit Iridem non solum ad radios Solis, sed etiam ad Lunæ qualis alicubi habetur cum effectu in hortu cujusdam Principis. Eodem spectaculo, sed brevi perfrueris si immiseris in tuam Cameram Solis radium, siphone autem vulgari in tabulatum aquam exploseris, in illa enim decidua, irim miraberis. Propter qualium guttarum cursum & recursum in aëre, teste Plin. l. 2. c. 62, Locris in Italia, supra Lacum Velinum semper Iris spectatur. Et juxta Viterbium in Hetruria, & ad Anionem imò & in jacentibus per humum guttulis Sole primò spectavimus in prato ejusmodi phasim. Et quisque posset spectare qui globulos vitreos instar guttarum non magnarum, benè politos, ac rotundos, tabellæ planæ superimponeret, & Sole exponeret: Sed labor est in ejusmodi globulis comparandis. Quod si etiam prædictis Iridibus & odores quos iris affert addere fuerit placitum. Fiat tubus utrinque apertus satis latus, sed una extremitate instar tubæ latior, hic floribus intus ita leniter impediatur, ut Solaris radius penetrare possit: hujus partem angustiolem extra cameram expones, ita ut Sol possit illabi, & jam effecisti.

§. 3. De Coloribus Iridis.

68. Colores itaque iridis oriuntur ex lucis in guttulas incidentia atque in eis refractione varia.

Et si possit etiam oriri ex ipsis particulis corpusculorum illustratis jam in se coloratis variè inter se permixtis, horum coloris imitamentum. Si enim rubrum flavo vitro superposueris videbis objecta aurea; si flavum cæruleo, omnia viridia: si & cæruleum rubrum junxeris, omnia purpurescent: si albo nigricans, cinereus color emerget. Præterea ex quinque primis coloribus, albo, flavo, rubro, cæruleo, nigro, per solam mixturam omnes cæteri confurgunt. Misce album nigro per portiones æquas, cinereum facies, album cum flavo, dabis subflavum: flavum cum rubro, procreabis fulvum seu aureum. Ruber cum cæruleo, parit purpuram. Cæruleus cum nigro, subcæruleum nigro proximum. Albus cum rubro, incarnatum. Ruber cum nigro subrufum ad nigredinem vergentem. Albus cum cæruleo, quasi cinereum, flavus cum nigro, fuscum, seu leoninum, flavus cum cæruleo, viridem producit. Verùm hæc speculatio in Iride quæ tota ex aquis, in aquis, & in signum non amplius futuri diluvii assumpta locum non habet.

69. Itaque cum omne corpus diaphanum tam priore quàm posteriore superficie radios reflectat, etsi posteriore debilius, ut patet in vitro polito, in quo duplicata objecti imago redditur, maxime in concavo speculo; una recta, altera inversa, & hæc tingitur facile colore: ut patet si spherulam vitream liquore plenam inspexeris, margines coloratos aspicias: hoc ipsum quævis gutta aquæ pendens contra Solem considerata præstat.

præstat : itaque radii incidentes, in guttas, faciunt illos colores, quos in Iride miramur; Secundaria verò Iris à radiis Solaribus reflexis in contraria guttarum parte nascitur. Proinde utraque Iris spectatur in ipsis guttis sicut colores in globo vitreo. Ex his ergo.

§. 4. *Adjuncta Iridis.*

70. *Deducimus.* 1. Non solere esse Iridem circuli perfecti partem perfectam: Quia si esset perfecti circuli, haberet pro oculo centrum, adeoque ex oculo tanquam è vertice procederet conus, cujus basis esset iris, sed hoc fieri non potest, cum omnis reflexio fiat sub angulis æqualibus angulis incidentiæ, atqui Sol longè oculo est altior, itaque ex singulis guttis ita reflecti non potest. 2. Circulo integro non spectari, quia deberet ex guttis infra horizontem positus, reflecti quamvis & id rarissime possit contingere, spectavit enim talem Campanella. 3. Sol quo demissior facit iridem altiorem, & è contra. Ratio petitur à refractione radii Solaris. 4. Colorum in iride præcipui tres, puniceus, xanthus, & cæruleus. Quod fit ex mixtura colorum in guttis à Sole procreatorum. 5. Iris insequentem fugit, sequitur fugientem. Quia variato loco aspectûs, linea quæ ducitur à Sole per oculum alibi quæret centrum Iridis. 6. Iris quo demissior diutiùs durat, quia durat illius subjectum, quod tota altitudo nubium deflua reparat, si aliquid illis decesit: quâ de causa etiam vertex Iridis citiùs deficit quia humor

mor parte nubis supernâ citiùs quàm infernâ decedit : & quâ parte nubes exhausta, illâ deficit Iris. 7. Iris terram videtur attingere etsi non attingat , quia & nubes videntur attingere. 8. Omnis nubes tingitur , atque adedò Iris est semper quoties obnubitur cœlum , sed à nobis videri non potest ; cùm non fiat ad nostrum oculum reflexio. 9. Altitudo Iridis varia, quia varia & nubis altitudo, & Solis depressio : Secundaria Iris altior quàm primaria , quia primariam ambit. 10. Cornua sæpè distant a se milliaribus Italicis. Ita experientia docet. 11. Colores hoc ordine spectantur in suprema abside puniceus, in media viridis, in ima purpureus. Sed inter puniceum & viridem ex mixtura oritur flavus. Ptolemæus tamen numeravit septem, verùm præter dictos, cæteri ut valdè diluti , meritò à Philosopho omissi : iidem colores prout densius habent subjectum variant. 12. Irides aliquando plures, subinde etiam sex spectatæ, uti Snellius scripsit, ortum id fuit ex diversa nubium altitudine, & quasi ordinibus. 13. Motus habet Iris varios, depressionis, cùm Sol oriens creat in occasu irim, quo enim sol altiùs se tollit, Iris demittit, & è contra Sole occiduo, intra circulos polares ubi Sol circa horizontem gyrat, & Iris circumfertur. 14. Per tubum opticum Iris spectata solam confusionem exhibet, quia vitra variant incidentiam debitam radiorum. 15. Parallaxim Iris etsi tanto Sole sit depressior eandem videtur habere cum Sole, uti & Halo & corona : sed nul-

lam habet, quia è duobus locis eadem spectari non potest. 16. Non apparet nobis Iris, nisi fuerit Sol infra 45. gradus, quia si fuerit altior nunquam cadet radius in nostros oculos. 17. Præta olent quæ tetigit Iris; si tamen fuerint prius sicca. Sed hoc per accidens, tepore & humore excitatur odor, humefacit pluvia, Sol tepefacit, inde odores florum expergiscuntur. 18. Iris Lunariorum eodem modo ac Solariorum nascitur, sæpius est unicolor ob lucis debilitatem. Stellius ab anno 1618. biennio toto continuis noctibus coloratam eo modo quo Solariorum apparet, spectavit. 19. Iris assumpta quidem in lignum non futuri amplius universalis diluuii: sed ex seipsâ etiam aliquid modo innuit: ut enim formetur, non debet totum obduci nubibus Cælum ut uideatur pateat radiis solaribus ad nubem oppositam, uerum cataclysmus ut uiribus naturæ excitari non potest, ita ex natura sua illius metum Iris tollere non potest. 20. In parte meridiana tempore meridiei Iris conspici non potest, nam oculus noster debet esse medius inter Solem & Iridem, sed hoc fieri tali tempore non potest & loco. Plura de hac re in particularibus.

## CAPUT VII.

## De Halone, Corona.

21. Halo, Corona, Halysis, catena, armilla, ferè idem sunt, estque lux æstri per nubem circumjectam dispersa, quomodo in balneo circa candulam. Hæc non semper ejusdem molis. Circa Solem

Solem refert colores Iridis, & eandem genesim cum Iride habet: circa alia sidera albescit ob lucis tenuitatem, aut certe valdè dilutos exhibet colores: maximè circa Lunam fit ubi etiam habet colores Iridis, sed ordine inverso nam versùs sidus est puniceus, inde viridis, ultimò purpureus. Fiunt in vaporoso aëre hæ. phases. Vapores non sunt quid continuum sed veluti atomi in aëre nantes, alioqui in cellario ubi undique coronat halo candelam merus circa candelam esset vapor, & nullus aër. Guttæ hæ vaporis imitantur guttas pluvie quoad figuram, adeoque sunt sphaericae, aut sphaeroides. Ita quidem Halo. *Corona* verò si eam distingvi placet, quæ ambit sidus, est nubes variè reflexis radiis sideris penetrata. Dum eam spectamus in eadem recta sunt centra oculi sideris, & coronæ. Colores sunt hoc modo. Intimus puniceus, nam ibi radii incipiunt deficere: in medio albus ibi enim radii fortissimi ultimò cærulei, quia omne lumen deficiens cæruleum apparet, ut patet in montibus & sylvis à longè spectatis. Simile hujus spectatis. Accipe vitrum ustorium & per illud candelam intueri oculo posito inter focum & vitrum: tum in medio vitri ad certam latitudinem suum colorem retinebit flamma, sed paulatim procedendo ad latera, pars flammæ incipit puniceo tingi, & quæ remotissima à centro illa cærulea. Interdum circulus non plenus spectatur, quia tantum ex parte sidus vapore tegitur. P. Scheyner observavit  
Romæ

Romæ in Domo Professa 10. Septemb. horâ 11<sup>3</sup>/<sub>4</sub>. Halonem duplici circulo interior ejus limbus erat croceus sed dilutus, exterior albus dilutus in obscurum vergens. Solis altitudo fuit gr. 50. min. 30. Halonis vertex gr. 74. min. 30. Absis ima gr. 29. m. 50. Cœli color intra & extra halonem æquabilis iubicinericius. Cœlum serenum vapidum quale esse solet ob tenuem nebulam, non cæruleum. Nubes albæ leves transierunt infra halonem, & abeuntes redierunt. Duravit quasi per mediam horam, postea nubes intercesserunt. Horâ 12<sup>1</sup>/<sub>2</sub>. circiter adhuc duravit sed valdè lacer. Sol erat altus 52. gr. min. 50. color arcûs tenuis & in cæruleum vergens, paulò post totus fuit dissolutus.

## CAPUT VIII.

## De Pareliis.

72. *Parelium* Solis est imago in nube tanquam in speculum reddita, qualis non rarò spectata, ita multiplex ut etiam tres, sex, imò & novem Soles exhibuerit. Debet esse nubes ex vapore & exhalatione, ita ut loco vitri specularis vaporem diaphanum Soli objiciat; obscurâ verò exhalatione tanquam bracteâ terminetur. An 1525. Febr. 1. sub Sigismundo Poloniæ Rege spectata quinque Parelia. Anno 1600. Martii 18. in Transylvania quatuor Soles visi; quod portentum ab ortu Solis usque ad 11. horam ante meridianam dura-

vit: Catalogum ejusmodi imaginum ab initio mundi, in fine apponemus. Luna quoque similes facit imagines quæ dicuntur *Paraselinæ*. Extraordinariæ illæ fuerunt quas Annales Anglici describunt parte post. Impressi Francof. 1601. pag. 813. Mense Decembri paulò ante Natalem Domini in Provincia Eboracensi apparuerunt de nocte in cœlo quinque Lunæ circa primam noctis vigiliam. Prima apparuit in Aquilone, secunda in Meridie, Tertia in Occidente, Quarta in Oriente, Quinta Luna apparuit in medio illarum Lunarum, & habebat secum multas stellas, & illa cum suis stellis circuibat quinquies, vel sexies præfatas quatuor Lunas. Hæc autem apparitio apparuit multis videntibus & admirantibus quasi per spatium unius horæ, & postea evanuit ab oculis intuentium. In parte verò priore pag. 410. v. 55. hæc leguntur. In Cœna Domini visæ sunt duæ Lunæ, paulò ante diem, una in Oriente, altera in Occidente, & utraq; plena, & erat eo die 14. Luna, quo anno facta est nimis execrabilis contentio inter Imperatorem de Alemania Henricum & Filium ejus Henricum ita quòd in bello aggressi sunt, & Pater à Filio peremptus est cum regnasset annos quinquaginta, cui successit filius ejus prædictus Henricus. Nauclerus volum. 2. generatione 37. pag. 808. numerat similes Lunas eodem anno 1105.

## CAPUT IX.

## De Virgis.

73. *Virgæ* sunt radii Solares per foramina nubium erumpentes, & hæc Sole ortivo aut occiduo sæpissimè spectantur: tales habebit in obscuro conclavi, qui lumen chartâ pluribus majusculis foraminibus pertusâ texerit. Alii volunt hoc esse *Virgas* cum guttâ aquosâ propter refractionem luminis *Virgas* referunt, refringi verò taliter accidit, quia una pars nubis densior. Sed cur hæc *Virgæ* semper sunt candidæ? Radium Solarem per aliquod foramen in obscurum conclave immittas, & videbis candidum. Lux enim pura cum spectatur apparet candida, atque *virgæ* istæ non sunt aliud quàm lux pura, itaque candidæ conspiciuntur.

## CAPUT X.

## De Voragine.

74. *Chasma* seu vorago est, cum nubes extremioribus partibus minus opaca, in medio verò est obscurior. Ita enim & pictores hiatum solent depingere: Nam omnia illuminata viciniora nobis, obscura verò videntur remotiora. Vocatur etiam *chasma* quando repentino lumine exhalationis magnæ incensæ sub nubibus, coelum quasi aperitur, & voraginem facit horribilem: a divinatoribus accipiebatur superstitiosè pro belli signo.

Unde apud Virgilium 5. Æneidos ait  
Turnus.

- Video medium discedere cœlum.

## CAPUT XI.

## De Coloribus in Aere &amp; Apparentiis.

75. Colores in aere vocamus, varias apparitiones luminum, quæ causantur ex lumine repercusso & recepto in exhalatione inæquali nunc densâ, nunc tenuiore, accedente insuper mediæ perturbatione per quod fit aspectus, hinc apparent in variis figuris ut centaurorum, auratorum equitum, montium, draconum, acierum decerantium. Cæterum illustriores apparitiones ut armatæ concurrentes ordinatè in cœlo Legiones, Angelus cum gladio ignito aut cruento, animalia, videntur esse opera intelligentiarum in aere residentium adjuvantibus causis naturalibus. Colores variat mediæ aut densitas aut raritas. Nam  
1. Si corpus crassum non valde illuminatum habeat ultra se ducem majorem, apparebit flavus color, & ex hac causâ Luna per vapores spectata, apparet flava. 2. Si corpus crassum aliquomodo sit diaphanum, & intra se habeat lucem vehementem, post corpus verò sit umbra, ante corpus lux, fiet color cæruleus. 3. Si corpus sit tenue, & post se magnam lucem habeat: refracta lux à tali corpore, apparebit rubicunda: & ideo flammæ pars superior rubescit, eodemque colore spectantur exhalationes in ortu & occasu Solis. Quæ  
etiam

etiam de causâ cum per trigonum vitrum radius Solaris transmittitur, medius color flavus: & ubi pars magis illuminata, rubeus: & versùs partem umbram jacentem, cæruleus. Concurrentium acierum rudem aliquam iconem possunt efficere venti huc illucque nubem jactantes temerè: explosiones verò possunt simulare fulgetra, & fulmina. Talia supra Jerosolimas 2. Machab. 5. per dies 40. sunt visa, quando visi sunt discurre-re equites habentes stolas auratas & hastas, & congressiones visebantur, & galeatorum multitu- tudo gladiis districtis & telorum ictus. Simillima horum visa sunt in Polonia anno 1655. ultimâ Junii, ubi explosiones auditæ; acies visæ & fremitus armorum totâ nocte. Anno etiam 1648. ad initium belli Cosatici non defuere in cœlo Polonico spectra. Snellius narrat ante bella Hollan- dica conspectas fuisse in Belgio castrorum metationes, imò displlosiones, tubas, & fragores belli audito- ros. Imò an. 1558. quando Hispanus parabat clas- se obruere Hollandos conspecta in aëre supra Amstelodamum (uti est apud Fromondum in Me- teor.) per duas horas pugna navalis. Ejusmodi visa scribit Melanchton in Germania ab anno 1524. ad 1548. sæpissimè spectata, quibus mater cruenta bellorum hæresis caput attollebat. Item 3. Machab. 2. Acies igneæ in Judæa per inane vehi visæ, has secuta est 16. millium cæ- des, & templi profanatio per Philopatorem. Anno V. 710. Visi sunt complures igniti homi- nes prælagium cædis Julianæ. Anno 492. Chri-  
sti

Fulgurantes hastæ spectatæ in cœlis, paulò  
 post Duce Alarico Gothi diripuerunt Romam.  
 Auditæ sunt tubæ sonantes de cœlo antequam  
 Longobardi Italiam invaderent. Anno 587.  
 Sol ad integrum diem diminui visus est, aded ut  
 ne tertiam sui lucentis globi retinuerit, quæ res  
 visa Saracenorum lectam prænuntiare, quæ qua-  
 si tertiam orbis Christiani partem brevi corrup-  
 pit. Anno 1529. Sangvinolentum corpus visum  
 in aëre cum gladio cruento, item arx ignea cum  
 ignitis equitibus, quatuor Cometæ ex adverso  
 stantes ad quatuor mundi latera spargentes flam-  
 mas, prænotârunt vultationes, bella & cædes il-  
 latis Germaniæ à Turcis. Hoc enim anno Soli-  
 mannius cinxit obsidione Viennam Austriæ addu-  
 ctis secum 140000. Turcarum. Anno 1547.  
 Romæ visa Crux sanguinea, ad cuius dextrum  
 latus pendebat flagellum terribiles superque Cru-  
 cem aquila volans, hoc phasma tribus diebus du-  
 ravit. Eodem anno visi duo exercitus duoque  
 leones inter se graviter concertantes, quorum  
 unus alteri mordicùs avulsit caput. Post hoc Jo-  
 an. Fridericus venit in captivitatem Cæsaris, de-  
 nique missis alius. Anno 1556. Cervus quatuor  
 cornua habens visus est in aëre: erant autem  
 duo in capite, duo in tergo cornua, prope cer-  
 vum duo cataphracti qui cervum persequaban-  
 tur, &c. Anno 1664. in China dum contra le-  
 gem Christi & ejus Sacros Prædicatores leges im-  
 piæ à Gentilibus latæ fuissent: supra Regiam  
 post tenebras planè Ægyptias (uti scribit R.P.F.

Victorius Riccius Ord. Præd.) globus supra metropolim regni pependit per dies 14. qui in urbem vibrabat lucidam flammam ac incendebat. denique se copiosius effundens Regiam ipsam quæ in ambitu quatuor leucas habuit, inextingibiliter exusit. Illūmus Otho Henricus ab Herberstein anno 1630. in hæc pœne verba suo Domino Fratri scripsit, quæ legimus in M.S.P. Scheyneri. Tertiâ Maij vidi ego meis oculis cum multis magnatibus & multitudine hominum cum tremore admirabilem Solis alterationem à septima matutina usque ad nonam. Sol initio decoloratus est, jam igneus, jam sanguineus, jam cæruleus, jam flavus, sulfureus, niger apparebat, ipsum etiam Cœlum tale erat circa Solem, post hæc per medium nigram lineam acquisivit, vel potius fissuram: tandem saltavit ut pila projecta sursum, deorsum, dextrorsum, sinistrorsum. Ultimò cucurrit celerrimè in rotam cum variatione dictorum colorum, ad duas horas. Posuimus specula in aquas ut melius videremus. Prius verò 29. Aprilis viderunt Halonem circa Solem cum albo circulo majore, qui habuit lumen Lunæ, alioqui albus. Circulus centrum Lunæ secabat. Duravit hoc ab 11. ad 12. Gemma verò Cosmocr. lib. 2. cap. 4. hæc reliquit. Anno supra millesimum quingentesimum septuagesimo tertio, Aprilis die 29. ab hora 12. usque ad secundam ferè post meridiem, Sol admodum palliens cœlo sereno constitit, admirando quodam circulo circumseptus, quem planè insolitum & supra halones frequentius apparen-

parentes etiam atque etiam observavi ad instar  
 aridis florentissimæ, trium colorum specis, ex-  
 pressæque varietate distinctum: processere tan-  
 dem à sole nigrantes radii, qui suspenso dudum  
 hoc spectaculum vulgo, sensim externam peri-  
 pheriam dissolverunt. Sigebert. in Chron. hæc ha-  
 bet. Pridie Idus Febr. apud Barum Italiae stellæ  
 visæ sunt in cœlo per diem, nunc quasi inter sese  
 concurrentes, nunc quasi in terram cadentes.  
 Anno 1118. teste Corn. Gemmâ Cosmocr. lib. 1.  
 cap. 8. Lux Solis splendorem superans apparuit,  
 æque in eodem crux memorabilis festo Paschatis  
 visæ. Multa ejusmodi apud Historicos reperies.

§. 1. *Imitatio Phasium Cœlestium.*

76. Imitari etiam istas phases possumus, ex  
 quo nostra speculatio firmabitur. Recipe Lunæ  
 purissimæ sive per cupellam depuratæ unc. semis,  
 aquæ fortis, & mercurii ana unc. 2. in his solve  
 prædictam Lunam, & injice phialæ & committe,  
 affunde libram aquæ communis, & diligenter  
 claude phialam, crescet in dies argentea arbor.  
 Pinges autem arborem auream. Rec. Antimonii  
 in pulverem redacti, aquæ fortis communis &  
 olei sulfuris, sing. partes æq. eaque affunde lapi-  
 di de tribus, omnia verò phialæ impone, cum  
 tempore exhibebit arborem phantasticam cum  
 pomis aureis. Datur & hic modus arboris effin-  
 gendæ. Recipe tincturæ Lunæ & Mercurii ana  
 æq. amalgama inde fiat, quod reponere in vas, de-  
 inde optimè conclude atque ita relinque donec  
 pulverem resolvatur, qui nigrum sulfur voca-  
 tur.

tur. Huic adde sulfuris unc. & semis, atque Tabras  
 tari, boracis, myrrhæ ana unc. I. misce: phiala  
 læ impone, & claude Hermeticè, deinde ponam  
 supra arenam calidam, & intra duos vel tres dies  
 videbis arborem. Alium adhuc modum subministrat  
 Paracels. lib. 2. de generat. rerum, quo in terris  
 tegram regionem in phiala chymicè representat de  
 tat. Recipe aquam fortem, in qua solve Lunam, Mercurium,  
 Mercurium, Solem, Venerem; postea seorsim solve  
 solve in aqua forti vitriolum: Hæc omnia in phiala  
 læ imposita benè commisceantur, & insolentur. Quam  
 materiam si florescere comperies extenua, & in  
 tâ aquâ novam limpidissimam affundes: aqua loco  
 fortis verò fiat ex alumine, salpetra, & vitriolo  
 Item ibid. Aurum calcinetur per aquam Regis  
 ut calx cretacea, quam impone cucurbitæ, adde  
 aquam Regis, & aquam gradationis ita ut quatuor  
 tuor digitos transversos super emineat: & iterum  
 rum abstrahere in tertio gradu ignis, donec nihil  
 ampliùs ascendat. Aquam distillatam iterum  
 perfunde, & iterum distillando abstrahere ut antea  
 hoc tandiu fac, donec videas Solem assurgere  
 in vitro, & crescere formâ arboris. Alium modum  
 dum porrigit Schotus certam plantam apparentem  
 ter ex suo cinere resuscitandi. Ex capillo Veneris  
 ris aqua distilletur, ac vas vitreum illâ ad dimidium  
 dium repleatur, affundatur cinis, & sal ejusdem  
 herbæ, atque vas hermeticè claudatur & habebitur  
 bitur intentum in loco calido. Sed sequens modus  
 dus pro quacunque planta servit. Recipe cujuslibet  
 cunq̃ue plantæ maturæ coelo sereno feminis li-  
 bras

Tabas 4. & in mortario contunde, ac phialæ mun-  
 phialæ impone, atque optimè conclude ne expiret,  
 potum cœlo sereno collige rorem aliquot linteis  
 purissimis eumque in vitrum optimè lotum ex-  
 prime, percola, aliquotiesque distilla. Semen in-  
 interim in tabula expone noctu, cavendo ne à So-  
 le deprehendatur, ante illius itaque ortum opor-  
 tanebit in phialam reponere. Roris quem distil-  
 lasti feces collige, eas calcina, salemque ex illis  
 evoca, ac in prædicto rore solve: hunc rorem  
 paratum dicto semini ut ad tres digitos emi-  
 neat affunde, & vitrum borace claude: atque in  
 loco humido, calidoque, aut ventre equino per  
 mensem contine. Deinde per totam habe æsta-  
 tem sub dio: sed quoties cœlum turbatur aut  
 pluit, petatur cum phiala locus calidus & siccus;  
 perficitur aliquando hæc operatio ante decur-  
 lum anni. Signum maturitatis hoc est? materia  
 limosa in fundo tumescit, ac in altum assurgit;  
 spiritus & cuticula inducta decedit, materiaque  
 inspissatur ac cinis fit albo-cæruleus. Hæc ergo  
 materia quoties calorem senserit, plantam dabit:  
 quoties frixerit in chaos abibit. Etiam hoc modo  
 arborem Chymicam efficies. Rec. argenti cupel-  
 lati unc. 4. dissolve in spiritu nitri in balneo ro-  
 ris, & remanebit Luna in fundo, cui affunde  
 aquam pluvialem distillatam, digere per plures  
 dies ac distilla, & hoc fac sexies aut septies sem-  
 per novam aquam distillatam affundendo, postea  
 in illam argenti solutionem iterum cum aqua  
 pluviali factam injice nitri fixi unc. 6, digere si-

mul per duas septimanas, & crescet arbor Lunaris. Vel sic. Rec. Nitri lib. 1. liquefac in tignis forti, & paulatim injice flores sulfuris, donec tandem sulfur non accendatur, tunc amove ab igne & per solutionem ac filtrationem purgetur in retortum fixum, hoc in Lunam dissolutam injice. Vel. Rec. argenti cupellati unc. 1. s. mercurii vivi unc. 1. dissolvantur singula seorsim in spiritu nitri, & dissoluta jungantur in phiala capaci adde aq. pluvialis distillatæ unc. 12. postea supra calidos cineres, horæ spatio crescet arbor. Vel si nondum creverit adde solutionem salis ammoniaci unc. 3.

## CAPUT XII.

## De Crepusculo.

77. *Crepusculum* est lux solaris nubes colorans. Si manè fiat, aurora dicitur. Quot gradibus sub id tempus infra horizontem Sol deprimatur non constat absolute. Ptol. putat gradibus 18. demitti Solem. Alhazen 19. Tycho 17. Rothman 24. Vaporum enim qui illuminantur non eadem apud omnes altitudo est.

## PARS TERTIA.

## Meteora in Aqua.

78. **H**orum materia est vapor. Vapor desumitur ab aqua. Aqua verò diversa nomina fortis

tur. Si stagnet & habeat profunditatem, dicitur Lacus. Si hâc careat, & in latum fundatur, dicitur Palus. Fretum, ubi mare arctatur. Ubi gyratur Vortex: ubi seipsum absorbet, Vorago, ubi quasi expers fundi, Barathrum.

## CAPUT I.

## De Mari.

79. Mare magnum est unum, Amphitrite, sive Oceanus; sic dictus, juxta Bocatium, quia in modum cinguli orbem terræ ambit. Ex hoc mari tanquam è radice furculi alia maria particularia sparguntur, & dividuntur. Hic deficere non potest naturaliter cum sit omnium aquarum principium, proinde jam mundus uno elemento careret: & sublato humido, omnia viventia deficerent: insuper in locum Oceani exsiccati tam vastum aliquod corpus deberet succedere, itaque ordo universi turbaretur. De facto autem sydera extractionem vaporum conjungunt cum restitutione, & quidquid vigor activus Solis de mari meridiano vaporum sursum evocat, tantum mare Septentrionale quod est frigidum addensat sibi de vicino aëre & in aquam convertit. Mare idem prout varias terras alluit, aut ex alia ratione varia nomina sortitur, Pythagoras mare credidit lacrymas Saturni esse. Qui terram putant vivere, ejusdem humorem salsum credunt mare: Anaxagoras verò suspicatus est ejusdem terræ sudorem esse, cui assensus Empedocles, argumento

illis faldedo. Amplitudo maris nondum exactè cognita, Scalig. exerc. 38. è totius globi terræque superficie duas partes aquæ tribuit. Piccolomineus ampliat terram. Bodinus pares utriusque elemento tribuit superficies. De profunditate etiam non constat. Quidam crediderunt profunditatem montibus æquari: verùm decepti sunt. Profunditas Oceani dimidium Italicæ mill. non assequitur, uti se à nautis didicisse scribit Bapt. Benedictus epist. ad Horat. Mutum. Dantur tamen gurgites miliaris unius. Sed circa Insulas maris Pacifici nulla bolide assequi fundum poterant Hollandi. Olaus asserit non posse in Norvegia sufficere funem etsi totam navim occuparet, explorando fundo. Sed hæc sunt rarissima respectu totæ tantorum montium. Ex quo etiam patet quòd plùs sit in hoc globo de terra quàm de aqua. Centrum idem est terræ & aquæ. Si enim aqua suum globum haberet, mare in medio profundissimum esset: at omninò se aliter habet. Littora tamen nautis videntur mari humiliora, quia nigra, aqua verò maris subalbida, aut subviridis: huic verò colori composita nigredo fingit depressionem. Ita enim cavitas, uti diximus, & in pictura exprimitur. Tumor etiam maris utpote globosi ad hoc confert persuadendum.

§. I. De maris faldedine.

80 *Saldedo maris* provenit non ex natura aquæ: nam faldedo est ex commixtione primarum qualitatum, itaque puro elemento non competit.

Proia

Proinde falsedo ab extrinseco venit, nimirum ob admixtionem exhalationis terreæ combustæ. Nam aqua falsa densior dulci, itaque densitatem terrestri habet, quòd falsedinem causet adustio patet in lixivio, urina, sudore, & quia minus aduritur hyeme exhalatio, minus etiam falsum mare. In fluminibus exhalatio aduri non potest, cum statim ac nata, deferatur aliò. Stagna verò licet non decurrant; falsa non sunt; quia non quævis exhalatio idonea gignendo salis. Pisces marini etsi aquam bibant falsam non saliantur, quia calore naturali separant dulce à falso, solo verò dulci nutriuntur. Nam distillatione aqua marina, potest à sale liberari. Non omne verò mare æque falsum, imò Caspium sale caret. Glaciale modicum habet. Euxinus est potabilis. Glacies in maribus dulcis, quia quod falsum mergitur. Superficies maris salior quàm fundus, quia in superficie major adustio, ita censuit Scalig. exerc. 51. Sed eum refutat Patricius & experientia, & ratio; nam aqua falsa cum sit dulci gravior, debet fundum petere. Et ex hac causa fundum tenet falsedo in Ponto & Ascanio lacu, & in Achilleo fonte Milletensi. Hinc etiam circa littora minus falsum mare, quia sal in profundiora defluit. Sal in mari, ut Bodinus exploravit, se ad aquam habet ut 92. ad 106. Sed hæc experientia pro regula haberi non potest, nam non ubique æque falsum mare. Ad falsedinem confert bitumen, propter quod mare mortuum falsissimum, & cæteris densius. Confert & alumen & nitrum, quæ

duo etiam colores mari inducunt, & minus aptum congelationi, restingvendoque igni faciunt. Adulatio confert ad maris densitatem, nam etiam liquorem densabis, si continuâris coctionem. Densitas est maris in causa quod maris naves vectæ non ita profundè mergantur ac in flumine. Exhalatio quæ non aduritur procreat herbas, quæ ita densæ in aliquo mari innatant, ut speciem prætiamoenissimam faciant. Salsedo maris non est otiosa, confert ad foecunditatem, confert ad sanitatem piscium. Ex doctrina Lemni bibitur contra morsum rabidi canis. Juxta Plin. lib. 31. cap. 6. purgat per alterutram partem corpora à bile atra & sanguine concreto, etiam in quartana febrī quibusdam exhibetur, sed debet servari diutius ut vetustate virus deponat, alias noxia. Tepesactam etiam enematis infundunt, & sic tormina & choleram sedant. Præservant se illius ablutione à frigore sic enim credunt se diutius ejus acrimoniam posse ferre. Curantur etiam aquâ marinâ lentes & vermiculi capitis & scabies: curantur & liventia & citissimè ad colorem reducuntur: eluitur & à ferro facillimè rubigo. Plin. lib. 31. cap. 6. Docet quomodo quisque possit marinam sibi conficere aquam. Sextarius, inquit, salis cum quatuor Sextariis aquæ misceatur, falsissimi maris aqua referet, & hujus haustu aliqui pestem depulerunt. Efficitur & ex salsa dulcis aqua: cereum aliqui vasculum undique clausum in mare demergunt, sola se dulcis per poros insinuat. Sed experientia

tia non respondit. Portæ, melius lana ad navium  
 latera appensa dulci vapore imbuitur. Alii per-  
 colatione per arenam conati facere dulcem, sed  
 Porta lib. 20. Magiæ etiam post 20. collatio-  
 nem recepit falsam. Leo Baptista Albertus non  
 jam cereo vasi sed fictili attribuit, separationem  
 dulcis aquæ à salsa, sed etiam hoc non respondit  
 Portæ. Neque decoctio liberat à sale, nam omnia  
 subtiliora calore exhalant, & sal remanet. De-  
 bent stiptica adhiberi quæ constringendo salem  
 descendere cogant, vel coagulando ita videmus  
 injecto alumine in lixivium illicò salem & colo-  
 rem descendere, & aquam remanere puram.  
 Sunt qui volunt coqui spongiam in ollam im-  
 missam salitam, & hanc ajunt, ad se attrahere sa-  
 lem. Alii in linteo triticeam farinam illigant, &  
 in ollam immittunt, & salem attrahunt. Non as-  
 sveti mari nausæâ corripuntur, hoc ipsum evenit  
 iis qui aquam tepidam bibunt: hujus vices ge-  
 runt vapores tepidi marini crassi qui replent sto-  
 machum. Et magis ad hoc stomachus excitatur  
 si alterum videat comedentem, quia perturbatum  
 quævis imaginatio facilè concutit, nam dum al-  
 ter acerba comedit in præsentia nostri, nobis fa-  
 cilè ad os ascendit saliva.

§. 2. *De motibus maris.*

81. *Motus* habet suos *mare*. Nam à Septem-  
 trione ad meridiem agitur motu quasi æquatio-  
 nis: fortè quia plùs inde aquarum, ob copiosio-  
 res nives affluit, sub zona verò torrida multum  
 ardor solaris per exhalationes aufert. Habet &  
 motum

motum similem illi, quem Veteres in coelo dixerunt, raptus : nempe ab ortu in occasum, prout illi Mæotis, Euxinus, Propontis influit, in Oceano verò Indico motus iste adscribi potest subsolanis continuò perflantibus. Habet & motum librationis ab uno latere in aliud, quod potest referri in fluminum influxus ex aduerso, quibus superficies jam deprimitur jam attollitur. Habet denique & æstum.

S. 3. *De Æstu maris.*

82. Æstum, quo quidem Mæotis, Pontus Euxinus, Balthicum quod propter exiguitatem audit Sinus Venedicus, Propontis, Ægeum, Caspium, carent, alia maria. Exultantque vada, atque æstumilcentur arenæ. Siculum etiam bis eadem die. Oceanus ad Britanniam attollitur 80. cubitis, uti est apud Plin. lib. 2. cap. 97. Alia maria plus aut minus, hinc per consequens quædam flumina quorum ostia sunt in mari retro aguntur : & quidem fluvium Maragnonem instar torrentis rapidissimi ad 100. leucas Oceanus retro rejicit, fluvium Indum, ad 30. agitur & Scaldis in Belgio, & Bætis in Hispania, & Garumna in Aquitania, & Tamesis in Anglia. Etiam fontes aliqui maris imitantur æstum. In saltu pyræneo in pago Belestæ est ejusmodi, alius in Piccavia circa locum de la Godiniere, & rivulus prope civitatem Saumur : & quidem alii fontes singulis horis tumescunt, alii diebus, alii noctibus. Intra montes pyræneos ad radicem montis dicti Estorbe est fons qui horarios facit æstus à die S. Joannis Baptistæ incipiendo

piendo, & continuat illos usque ad diem Nativitatis Dominicæ, quo tempore fluit constanter tanta copia aquæ ut statim quatuor molas diversas agat. Quodsi hyems valdè fuerit frigida & sicca, tunc horarios æstus usquè ad diem Paschæ protendit, quo mira fertilitas annonæ prænotatur: cum verò ante Domini Natalem cessant illi æstus, sterilitatem metuunt. Anno verò 1624 & sequenti, quo hæretici per Galliam profligati, totis annis æstus hic duravit. Æstuum maris ordo hic est. Lunâ exortâ attollit se mare lentè, usque dum ad locum eum, quem Sol horâ nonâ in cælo tenet, venerit: tum velociùs assurgit, usque dum meridianum Luna occupaverit: deinde molliter descendit, quousquè venerit Luna ad locum cæli, in quo Sol horâ tertiâ esse solet, tum celerius detumescit. Idem repetit post occasum Lunæ iisdem legibus, dum alteram partem cæli planeta pererrat. Et hi æstus à Novilunio ad primam Quadraturam hâc lege quidem assurgunt sed quotidie minores; inde verò usquè ad Plenilunium augentur: à quo ad ultimam quadraturam minuuntur, & rursus ad Novilunium auferuntur. Item in utroquè æquinoctio vasti æstus; in Solstitio æstivo mitescunt, sed in hyberno efferantur. Majores item æstus cipiuntur dum Luna signa Austrina, quàm dum Borealia peragrât. Variant tamen aliqui æstus ex accidenti prout se illis aliqua locorum, ventorum, & ejusmodi, auxilia miscent, vel obstacula: sed tamen ita variant ut parte magnâ legem servent. Hæc est historia, sit

§. 4. *De Causa æstuum maris.*

83. *Causam æstuum non tam facile assequi.* Qui putant terram animal, respirio illius tribuunt hunc fluxum & refluxum. Bacon refert in incidentiam radiorum Lunæ, quæ accedit vel deficit à perpendiculari. Sed non evadit difficultatem. Quomodo enim radii operantur in nostro horizonte dum planeta est subterraneus? Aliis videtur hoc evenire per rarefactionem aquarum, sed sic naves mergerentur: nam rara aqua parum fert ponderis, obquam raritatem fluvius Silas in India nullas potest ferre naves. Certum ex tam stabili æstuum respectu ad Lunam, videtur esse, Lunam cooperari ad æstus: sed non sentimus cum iis qui volunt vi magneticâ mare à Luna trahi: quia sic omnia maria colligeret Luna sub Zodiacum, aut potius Æquatorem, Tropicumvè, dum in illo moratur. Certum item videtur quòd non calore Luna operetur, quia dum sub terra est, calor ad nos illius pervenire non potest. Videtur etiam Sol cooperari, quia in æquinoctiis & Solstitiis circa æstus aliquid contingit, quod non aliàs. Et imprimis quòd in Noviluniis & Pleniluniis majores sint æstus; referimus in conjunctionem aut oppositionem horum Planetarum. In Solstitiis & Æquinoctiis plurima etiam alia, uti in libris de mundo & cœlo dicemus, turbantur & variant, itaque non mirum quod & maria. Sentimus etiam ex parte sua mare concurrere, quia plurimum salis, nitri, vitrioli continet, uti talsedo ostendit. Hæc enim à Planetæ influxu

turgent aut se contrahunt. Nam ut Swingerus scribit, est quoddam vitrioli oleum quod cum Luna tumescit, aut detumescit. Item Kircher in Mundo subterr. ponit hanc experientiam. Pelvim si aquâ nitrosâ impleveris cum sale communi mixta, & serenâ nocte radiis Lunaribus exposueris: statim fervere incipiet, ac bullas agere, & hoc magis si fuerit Novilunium aut Plenilunium. Nitrum etiam ipsum ita facit halare liquorem cui injicitur ut vase clauso nequeat contineri. Rarefit etiam mare dum fit æstus, nam Gauleruch in Phys. adducit eos qui observârunt tunc naves mergi profundius. Sed dum Luna sub terra, quid æstum movet? Eadem Luna, quia non calore qui est exiguus, sed aliâ qualitate opus suum exequitur, quâ etiam terram pervadit. Fontes qui æquè cum mari turgent, cum eodem communicant: quod à regula maris deviant, impedimentis tribuendum, propter quæ non stat in se aqua maris, fonti affundere potest. Sed ad alias causas referimus miraculum illud lacûs Moravici, versùs Hungariam: qui cum esset vastissimus, ita aruit: ut in pascua pecorum conversus fuerit, sed post aliquot annos rursum aquis redundavit. Causa fuit fons hujus lacûs Pator terris delabentibus obrutus, quas terras tandem aquæ vincentes, lacum repetierunt. Ad æstuum classem & illud naturæ prodigium spectat quod est inter Carpentoratum & Cavallionem in Gallia Narbonensi. Locus est ibi dictus Vocluse, estque spelunca montis cujusdam, quæ per totam hyemem sic-

ficcissima, æstate verò tantam vim aquarum eruat ut sex molas statim vertat, & una cum truitis aliisque piscibus funditur. Item in Carniola, qui æstate & autumno amœnissimum exhibet prædium, in Novembri grandem lacum, qui tota hyeme tegitur glacie, & verno tempore agrum facit sementi aptissimum. Prioris lacus ratio est, hyemale Solstitium attollit vehementer aquas maris, quæ in aliquam se cavernam subterraneam recipiunt, tenenturque glacie, quâ illis via in exitu obstruitur, quæ deinde verno tempore solvitur & sic aqua implet lacum, donec tota per æstatem effluerit. Alterius lacus videtur hæc esse ratio. Est terra porosa ac antris subterraneis incumbens, quæ tamdiu retinet aquas quamdiu pori frigore tenentur, quibus solutis, omnem liquorem transmittit: acquirit verò novam in Novembri cum solutis per æstatem montium nivibus. Cavernæ subterraneæ implentur quas deinde æstus marini augent, & ipsi elevati per canales terreos in lacum protrudunt. Datur in mari per subterraneos canales regurgitatio quâ se unum mare dum æstus attollitur, in aliud transfundit, celeberrima illa de qua Scalig. exerc. 59. Est, inquit, promontorium, Nasus sacer appellatum in finibus Finlapiorum, dictum à specie quam præfert; sub quo specus, quæ senis horis mare vomit, totidem resorbet tanto impetu, incautas ut hauriat naves. Hæc quidem de maris æstus diximus, sed nondum totam difficultatem superavimus, Oceani Aquilonaris & Britannici æstus atque per Lunam salvatur quia quoties Lu-

Luna supra horizontem marinum illorum emergit, toties Oceanus intumescere, & ad littora Lunam versus accedere, & quasi attrahi videtur usque dum Luna ad meridianum pertingat, tum enim illâ paulatim descendente, ipsa quoque aqua paulatim refluit: tuncque rursus Antipodum mare accedere ad Lunam incipit usque; ad id tempus quo Luna ad eorum meridianum pertingit, ubi deinde simul cum Luna in occidentem descendente occumbit. Ex quo colligitur univrsum Oceanum spatio ferè 25. horarum in quatuor mundi quadrantibus hoc æstu ascendere, atque descendere, quanto nimirum spatio revolutionem unam Luna complet, quæ revolutio quia non eodem semper horarum spatio completur, sed modò majore, scilicet cum Luna Septentrionalis est, modò minore, cum Australis. Et hæc quidem in ordine ad Lunam. Sed aliorum marium æstus per solam Lunam salvari non possunt. Nam mare Hircanum, Mæotis, Pontus, Propontis, Mare Tyrrenum, Ligusticum, Narbonense, & Rubrum, tantum mediâ sui parte moventur. Mare Mediterraneum nunquam sensibilibiter nisi in pleniluniis æstum hunc constantem patitur, neque in tantum accollitur ut Oceanus, qui singulis quidem sex horis circiter fluit, & totidem refluit, sed in suo fluxu & refluxu tantam habet vehementiam, ut flumen Tamesin in Anglia, & Boëtin in Hispania ad 50. miliaria retrorsum repellat. Estque hujus maris motus communis ab oriente ad occidentem, ita ut navigatio ex Hispania multò sic

facilior in Americam, quàm inde in Hispaniam. Mare Venetum movetur ad meridiem & aliquantum ad Orientem. Circa Gvineam Ægypti mare singulis quatuor horis accedit, & recedit horis 8. itaque furit ut navigia difficulter anchoris firmari, & retineri possint. Calecuranum mare crescit Lunâ plenâ, è contra juxta Indum fluvium crescit mare novâ Lunâ.

Itaque præter Lunam ad maris æstum ciendum majorem vel minorem, concurrunt sal & bitumen parcius aut copiosius, vel quidam succus, qui sicut spiritus vini rectificatus calore crescit in thermoscopia, ita Lunæ radius attollitur accedentibus, & deprimitur abeuntibus, qui si contumacior sit vel debilior quàm ut in eo Luna tantum operetur quantum in vigorosiore, ascensus maris fiet tardior & languidior, descensus velocior. Si velociter actionem Lunæ recipiat ab eaque impressas diutiùs retineat, tum velox erit fluxus, tardus defluxus, qui tamen potius referri poterit ad sequentem concusam quæ æstum variationem inducit. Est quæ.

Littorum & fundi marium varietas. Nam uti videmus flumina inter angustas ripas se attollere esseque profundiora, ita aqua maris tumefacta in angusto assurgit magis, ita in fretis, & locis ultra 100. miliaria à fretis non distantibus littora tumorem aquarum majorem patiuntur. Si etiam montes aut Insulæ cæcæ obsistant procurrenti maris tumori eum possunt retardare ut ulteriora loca tardius debito accedat. Vel in latus

reflectere ut non ad occasum tendat, quam etiam inflexionem causare possunt flumina aliqua grandia à latere incurrentia, imò possunt & efficere ut humor diluatur evigoreturque Lunarisi activitatis subjectum, & fortè idèd non movetur mare Caspium, quia in illud 80. magni & dulces fluvii, ac quinque magni lacus se infundunt qui & falsedinem ejus & fuccum tumefactibilem diluunt. Ob eandem etiam causam videtur mare Balthicum non moveri, quia in illud plures quam 60. fluvii dulcis aquæ influunt unà cum 80. lacubus. Ob fundi etiam inæqualitatem potest fieri ut dimidia pars tumescat tantum, Si enim dimidium fundi fuerit profundius, cum aqua in profundius defluat, ubi experiri potes si flumen inæqualis fundi ingrediãre, itaque in profundiora devehetur liquor tumefactibilis.

Vehementium æstuum intendi potest si liquor tumefactibilis subito totus tumescat aut detumescat, tum enim subito mare assurget, & subsidet & flumen influens repellat aut rapiet. Item si æstus freto superato à cujus angustis stringebatur, liberatum procurrat, vel ad oppositum aliquod litus impulsus circa illudque collectum redeat quasi per resultum, vel nativo motu marum qui est ab occasu in ortum juvetur.

His ita positis interim, descendemus ad Scyllam, Charybdim & alias Voragines, quæ quidem in fluminibus facillè intelligi possunt quomodo aquam sorbeant alio loco quam alio loco reddunt. Cum enim fluvius semper versus centrum mun-

di tendat, canalis Alveum fluvii in quam aqua labitur rursus cum fluvii Alveo in loco inferiore conjungit. Sed voragines in mari difficilioresexplicatu cum aqua marium sit æquilibris superficiem non possunt. Nihilominus licet æquilibris per se sit maris superficies propter æstus tamen inæquales turbatur, qui instar collium ascendunt acsi in canalem incidant transeuntem sub fundo maris in eum aquam impellunt & hic quidem constituunt voraginem seu charybdim, in altero verò canalis termino scyllam seu regurgitationem. Idem potest accidere sine æstu si aliquo obice retineatur fluens suaptè in occidentem mare, aut aliter ventis impulsus, tum enim in canalem magno impetu ruet, & ex parte alia effluet.

## CAPUT II.

### De Fontibus.

84. *Fontes* procreantur ex vapore qui ascendit ab aquis subterraneis & in lapides impingit eorumque frigiditate resolvitur in aquam. Speciem hujus rei egregiam exhibet distillatorium, cujus humor igni resolvitur in vapores, vapores in alembicum impacti conantur erumpere per tubos, sed illorum frigiditate, qui propterea aqua frigidâ refrigerantur densatur in liquorem, & sic liquor effluit hoc planè est in fontibus. Conati enim sunt aliqui fossione ad originem fontium pervenire, uti peritissimus fossionum Agricola scribit, sed nihil nisi lapides rotidos reppererunt. Hinc si lapides propè superficiem terræ fuerint, ut

ut ad illos pertingat æstus Solis, deficiunt fontes, qui hyeme fluunt frigentibus faxis. Habent verò fontes suos ignes, & illi copiosiores reddunt aquas, qui habent ignes, isti ergo in vaporem aquas resolvunt. Sunt verò etiam sub montibus aquæ, partim per canales æstu maris eò compulsa, partim per communicationem marium diffusa, partim ab initio mundi eò reclusa tanquam ramuli abyssi. Meminit abyssi Scriptura Gen. 49. Ubi Josephum alloquitur Jacob, meminit & 33. Deut.

Plato & Plinius lib. 2. cap. 65. putabat fontes è mari effluere per rimas terræ, & meatus subterraneos, uti describit S. Basil. in Hexam. hom. 4. Fons origine totius humoris quaquaversum terram aluentis aqua maris est. Hæc enim per occultos passim meatus se dispersiens, velut declarant continentes litoreales, terræ hiulsis rimis latiores instar spongiarum, & antris subterraneis differtæ, subter quas mare fluitans ac permeans per cuniculos fistulares & angustos, mox ubi obliquis, aut certè rectè in sublime surrectis excursum se occupatum deprehenderit ab agitante spiritu, superficie terræ vi disrupta erumpit, atq; emicat foras, fitq; potentum deposita per transcolationem, sive distillationem amaritudine.

Sed si fontes omnium fluminum sunt cum mari continui, flumina cursum non haberent, sed necessario starent. Ea enim est natura aquæ ut ubicunquè est continua, etiamsi primò per impulsum violentum sursum feratur, tamdiu deinde fluit ac refluit, usque dum ad æquilibrium se reducat, &

unam superficiem efficiat, quæ ex omni parte æqualiter à centro terræ distet, in quo demum æquilibrium consistit. Oculis id patebit, accipiantur duo vasa aquâ plena, & imponatur fistula obliqua utroque orificio in vasa demersa, quæ plena sit etiam aquâ, (& curvitas ejus convexa sursum spectet) ita ut ejus aqua continetur cum aqua vasorum. Certum est 1. Quod aqua manebit immota in canali, si superficies aquæ in utroque vase contentæ fuerit æqualiter distans à centro terræ, vel etiamsi hæc non distent æqualiter si modo orificia canalisi æqualiter à centro distent. 2. Si unum ex orificiis vel pilis propinquius fuerit centro terræ quàm alterum, tum aquam ex uno vase in aliud ascensuram, usque dum aliud orificium non ampliùs contingat aquam, & tum loco aquæ successurum aërem, & repleturum totum canalem usque ad eam partem quæ est infra superficiem aquæ in vase alio. 3. Si autem utrumque orificium æqualiter à centro terræ distet repletus quidem manebit aquâ canalisi, qui tamen si ad verticem sui gibbi perforetur ut ingressus pateat aëri, eo ipso momento omnis aqua descendet in vas utrumque, ita ut nihil in canali remaneat nisi in ea parte juxta quam est sub aqua vasorum.

His positus in locam vasorum assumamus maria duo inter quæ sit mons medius eo modo quo positus fuit canalisi inter vasa, intra quem montem ascendit per canalem occultum aqua ad ejus verticem. Vel itaque aqua per illum canalem clau-

clausum undique cogitatur ascendere, tum non fluet, per hoc quod notavimus primò tanquam certum. Vel per apertos, tum ad utrumque mare recidet, ut patet ex 2. & 3.

Si putetur ille canalis terreus duci ex mari altiori quàm sit fons. Sed si mare est fonte altiùs. Sed contrà erit, quia dum maria secum communicant omnia necesse est ut unum non sit alio altiùs, tamdiu enim altiùs flueret in inferius donec illud æquaret. Quod idem eveniret si loco canalis cogitemus flumen procedere.

Nec potest dici propter æstum attolli mare ut sit altiùs quod aliàs alteri mari est æquibre, & cum est altiùs, flumen impellere. Quia sic in refluxu maris cessarent flumina cessante causâ fluxûs.

Præterea si flumina è mari exeunt immediatè, vel fluunt in locum altiorem, vel in humiliorem. Primum est contra naturam gravium: si secundum, non possent flumina redire in mare. Ex textu Eccles. I. *Omnia flumina intrant in mare &c.* Si Lorinùm adieris, videbis non posse colligi ortum fluminum.

Neque regurgitationes marium id negotium videntur expedire. Quia illæ regurgitationes sunt per canales subterraneos, per canalem autem aqua non altiùs ascendit suâ origine, at verò fontes multi sunt altiorem mari, ut mox patebit.

Altiores maribus multos esse fontes ex hoc colligitur. Quia omnia maria inter se communicant, humida verò si inter se communicent, necessariò debent æquibrem habere superfici-

perficiem, quia quod est altius non desinet in inferius defluere donec illud ad æqualem secum reducat superficiem, seu æquè distantem à centro mundi, itaque si aliquo mari est fons altior, est omni mari altior. Est verò aliquo majori altior, quia in mare defluit.

Ex quo etiam dubium oritur circa crateres & hydrophylacia quæ ingeniosè ponit Author subterranei orbis intra montes, quæ ait impleri cùm æstu mare attollitur, & ex iis fontes deinceps seu flumina effluere. Quia imprimis, tali modo ex Solis radicibus montium fontes erumperent, in quibus hæc hydrophylacia ponuntur: ac effluunt etiam ex altissimis cacuminibus. Præterea effluunt ex ita altis locis, ut omnem maris æstum superent. Nam Albis fluvius ortus in Boëmia decurrit usque in Oceanum Germanicum juxta Halsatiam, cùm Vitruv. lib. 8. cap. 7. ducentesimam decursi spatii libramento in aquæ ductibus postulet, itaque si Albis decursui tribuamus tantum milliaria 100. germ. sequetur Boëmiam dimidio mill. germ. altiorem esse Oceano Germanico. Idem est de Vistula qui à Cracovia solum computando donec intret mare, conficit mill. germ. 100. atqui nullus æstus attollitur ad dimidium germ. mill. quid de Danubio, Borysthenes, longissimis fluminibus dicendum?

Non tamen omninò rejicimus æstus marinos, aut hydrophylacia quin etiam aliquos fontes illorum ope fieri censemus. Taliter fortè Euripus qui septies in die fluit & refluit, ortus est: fortè enim

enim ex diversis maribus septem in illum ducuntur canales qui successivè ætus habent & successivè aquam in Euripum attollunt ac resorbent, ob receptas verò in hydrophylacia aquas variari potest respectus in fonte ad maris ætus. Ob hanc fortè causam in ore Garumnæ fluvii non procul Burdigala horis 7. ascendit 5. descendit, quia cessante maris æstu adhuc ex hydrophylacio aqua affunditur, & in India prope Calcutum octo horis se pandit, quatuor verò horarum spatio retrahitur. Causa velocioris retractionis est, quia dum in mari subsidit ætus pars aquæ ex hydrophylacio ad mare interim retrahitur, deinde reliquum ex ipso fonte, & dum ex hydrophylacio refluit ex fonte nondum.

§. I. *De Fontium calore & virtutibus.*

Fontium quorundam calor, cum ejusmodi sint medicati. Non ab origine sumitur, quia non cresceret vapor in guttas, & calor in via dissiparetur: sed vel ex mixtura certa liquorum, vel quia per locos calentes transeunt, sunt enim ejusmodi ignes, uti supra diximus qui non metuunt undas, & intra ipsas aquas ferociùs inardescunt, tale est bitumen, tale sulfur, isti ergo percoquunt aquas: verùm ex his non multum accederet medicaminosi præter calorem. Sæpiùs itaque per mixturam aquæ calefcunt. Quanquam etiam ex illis ignibus à quibus in vaporem tenuantur, multum exceptarum exhalationum possint educere secum. Mixturæ verò possunt esse ejusmodi. Aquæ cum oleo sulfuris verò. Nam de hoc Ans.

Boët. lib. 2. de gemmis. cap. 293. affirmat, si frigidæ permisceatur, ita calefieri ut vix manus immersa sustinere possit. Item si spiritui vini oleum therebinthinæ instillaveris, statim effervesceat. Idem experieris juxta S. Greg. Si acetum nitro affuderis. Daniel Sennertus in phys. etiam asserit, Spiritum vitrioli cum sale vel oleo Tartari, item aquam fortem in qua solutum fuit ferrum cum tartaro, item butyrum antimonii cum spiritu nitri, si confundantur, non solum incalescere, sed & in fervorem agi. Simile quid horum in thermis fieri, opinari non est absurdum. Metallicam verò aut fossilium virtutem acquirunt aquæ, vel spiritualiter (ut Chymicâ voce utar) & hoc sæpius: quando solus metallorum spiritus se illis immiscet: vel corporaliter quando se mineræ aquis miscent, quod testantur ramenta aut succi metallini, qui cum aquis effluunt. Ut olim, Pactolus in Lydia, Tagus in Lusitania deferebant secum auri ramenta: licet nihil ejusmodi nostra videat ætas in his fluminibus. Vident tamen Indi etiamnum non in paucis. Verùm certius est priori modo peragi tincturam & virtutes infundi. Nam scribit Petrus Joan. Faber in hydrogr. Spagyrico si fodiatum versus initium mineralium fontium, sicut foderunt qui hoc vestigio tentârunt metalla venari. Plerumque nihil mineræ invenietur. Imò licet antimonium sit inter fossilia maximæ activitatis, si aquæ imponatur (ait idem) nullas vires illi impertiet. Confirmatur hoc ipsum. Quia in Pictavia regione Gal-

liæ prope pagum Bouperre, in loco dicto la Rame-  
re, in ipsa antimonii minera est puteus aquæ sa-  
lubris ac potabilis. Proinde aliud est deferri me-  
talli ramenta, aliud eorum virtutem habere : et-  
si aliquando utrumque haberi possit. Deferunt  
etiannum teste Joan. Gerardo, thermæ Piperinæ  
aurum, itemque Castienses, sed hæc volvunt etiam  
argentum : deferunt Cellenses & Leonsteinenses  
æs : Goppingenses æs, ferrum sulfur, pyriten ?  
Plumbariæ & Villacenses, plumbum. Colores  
fontium habentur vel à terris per quas feruntur,  
vel à fundo, vel à metallis quibus tinguntur : ita  
lactei qui per cretam, rubei qui per rubricam, &  
sulfuræa Nar albus aquâ. Subinde fundus solus  
habet colorem, & aquam censemus infectam.  
Sic videtur Oceanus inter Mozambicum & In-  
diam Orientalem lacteus, quia candidè insidet,  
testis est Andr. Corsalus. Ratione etiam fundi,  
niger Galesus in Italia, Ganges in India, Allera in  
Germania : Rhenus subviridis ratione mixturæ :  
Mænus & Tyberis flavus, Mosa argenteus. Et  
ut finiamus in eo per quod fontes explicuimus  
vase distillatorio. Quo modo inquires fiat crema-  
tum, id est spiritus vini ? Sunt partes igneæ mul-  
tæ in materia, illæ decoctione separantur, & cum  
sint leves in altum tendunt, & in alembico col-  
lectæ tandem effunduntur. Ideoque crematum  
& levisimum, rarissimum & acerrimum, quod  
verò aliquid admixtum aquæ habet, illud est  
gravius.

§. 2. *De Lapidescencia aquarum.*

85. *Lapidescunt* verò aquæ ob mixturam oleo-  
 forum cum spiritu salis aut aliquorum ejusmodi.  
 Salis enim virtus est non solum alios spiritus sed  
 & olea congelare, uti docet Anst. Boët. Ex sale  
 idem censet in animalibus calculos nasci, & qui-  
 dem in quibusdam nascuntur connaturaliter, ut  
 in capitibus cochlearum, bufonum, cancrorum,  
 piscium, in ventriculo pullorum hirundinis, ca-  
 ponum vetustorum, caprarum Indicarum. Præ-  
 ter naturam autem in renibus, vesica, intestinis,  
 liene, pulmone, capite, utero, venis, articulis ho-  
 minis. Imò Joan. Faber in hydrogr. Spagirico  
 scribit, si oleo per distillationem sal adimatur,  
 amplius frigore non dentabitur: similiter gum-  
 mi separato sale amplius non congelat. Salem  
 verò intelligit Chymicum. Et ideo crematum  
 non congelari & alia distillata censemus, quia sa-  
 le per alembicum sunt exoluta. Calor ad rem la-  
 pidificam, procreandosque calculos parùm con-  
 fert: citius concrefcit, si urina in frigido habeat-  
 tur. Calculus etiam magis nascitur in illis quibus  
 minùs caloris, maxime vesicalis. Ita enim ex  
 Hippocr. 3. aphor. 26. Scribit Barthol. Castel-  
 lus in Lexico Medico. Lapis in vesica propria  
 passio eorum est, qui ob edacitatem non paucos  
 crudos humores coacervant: ex quibus pars  
 crassior unà cum urinis ad vesicam perveniens,  
 fit lapidum generationis materia: acervatur ve-  
 rò hic crudus humor sæpè ob edacitatem & in-  
 gluviam ut in pueris: sæpè ob potentia conco-  
 quen-

quentis imbecillitatem, ut in senibus. In horum utroque calor imbecillus. Talem lapidescentem fontem vidit Acosta in Peru. Vidimus & nos in Boëmia non procul à Sepulchro S. Ivani, defluas aquæ guttas instar sudoris in antro lapidescere. Fontem in Gothia lapidificum voluit experiri Fredericus Imp. jusit immitti illi chirothecam suo annulo obfirmatam : & paucis diebus, quidquid fuit chirothecæ ac sigilli aquis immixtum lapis factum, cæteris in priori statu manentibus. Aquam stygis coagulari, sed insuper vasa erodere quibus continetur, (scribit Plin.) instar aquæ fortis, ob similia sibi immixta. Lapidescunt etiam aquæ illæ quæ plurimum gypsi atq; luti viscosi vehunt. Hoc modo fiet lapis, si quodcunque saxum in pollinem reduxeris, & aquâ subegeris, addito modico salis, nitri, ac bituminis liquidi. Jam accipe vas qualecunque, & reple aquâ communi : & in medio illius statue id quod lapide obduci desideras, sive sit herba, sive pannus &c. materiam supradictam in manica Hippocratis suspende, ut stillet in subjecta & frueris oprato. Lapidescunt & illæ aquæ in quibus est alumen : Nam si ipsos lapides aluminolos insolatione & irroratione frequenti maceres donec in calcem redigantur, & in lebete inter continuam agitationem coquas, atque in modulos quernos infundas, habebis lapides instar crystalli. Hæc Kircherus. Similia horum habet Ans. Boët. de gemmis lib. cap. 28. His modis efficitur, supra Armacanam urbem in stagno, si lignea defigatur hasta, post menses aliquot

quot pars infixæ luto ferrea; aquæ immersa, lapis: reliqua, lignum. Multùm etiam ad hanc saxificationem confert subjecti in quod defluit aqua, dispositio. Ita teste Gerardo medico in montium pyræneorum certis locis, aquæ pluvialis guttæ, mox ut deciderint in lapides durefcunt. His positis, explicamus.

§. 3. *Admiranda Fontium.*

86. *Miracula fontium.* 1. Erumpunt duo fontes simul in Aquitania & Pyræneo, quorum alter calidus, alter gelidus. Diversis originibus in unum locum, diversis temperamentis, confluerunt. 2. De calidis non esse exemplum quòd aliquando aruerint. Scribit Fallop. lib. de Therm. cap. 2. Ratio quia ignis quem transeunt consumit impedimenta quæ tardare possint. 3. Quomodo in altissimis montibus fundantur aquæ? Quia vapor etiam in altissima pertingit & ibi solvitur. 4. Quare aliqui fontes nitrum aut bitumen everhant: quia ab ejusmodi ignibus in altum sublatis qui his pascuntur, & multùm exhalationis nitrosæ aut bituminosæ secum involverunt. Talis est in agro Parmensi aqua teste Fallop. quæ ad se ignem statim rapit, nec potest flamma nisi vento diffari, aut prophano obrui panno. 5. Quare in locis flammivomis in Campania tot sunt fontes? quia fontes dicto modo sunt ignium partus. 6. Solinus ejusmodi prodigium naturæ refert. Est in Suevia Provincia, quæ Suis dicitur, fons in vertice montis excelsi: qui nonnisi Sole super horizontem lucente scaturigines emittit: statim enim

enim atque sub horizontem Sol descendit, & donec iterum per revolutionem manè se nobis præsentaverit, scaturire desinit. Manè verò, non tamen statim ac desinit, sed Sole recens orto, in magna quantitate aquas reddit, nocte totâ nec stillantem guttulam præbens. Rationem ejus assignamus, quia Sol in latus montis impingens calefacit, ibi aquas latentes attollit in vapore: vapor tendens ad summa frigentia ob saxi naturam, concrefcit in guttas; guttæ multæ coeunt in rivum, rivi in fluviolum. Simili de causa censemus illud evenire quod narrat Giraldus in hist. Nat. In Pictavia, inquit, apud S. Joannem de Pictavis fons est, qui in hyeme nullis, in æstate verò uberitinis solet manare fluentis. Quia non est quod levet aquam hyeme, cum desint ignes subterranei, expectandus itaque Sol donec id officii subierit.

6. Quomodo aliqui fontes dicuntur augere memoriam alii infirmare? quia transeunt per loca herbas, proficuas aut noxias temperamento cerebri, quale memoria requirit. 8. Clitumnus fons in Italia potatus à bobus eos reddit candidos: in Boëtia amnis Melas denigrat oves. Omne animal variat pilos, præter hominem, ad variationem cutis: cutis variatur variato temperamento, quod talium aquarum potu evenit. Color enim tandem provenit ex temperamento. Hinc in medicinis compertum est, ait P. Krüger in Iride pag. 109. Lac capræ albæ conducere Phyticis certæ complexionis quibus non servit lac capræ nigræ: & è contrâ quam efficaciam habet

habet lac capræ nigræ, eandem lac capræ albæ præstare non potest. Columba item aut gallina nigra, viva discerpta, & capiti infirmi applicata, somnum conciliat, quem non adducit alba. Capro albus pro clysteribus majorem efficaciam habet, quam alterius coloris. Hactenus ille.

9. Seneca refert, quendam fontem, senis horis plenum, senis vacuum: hic vel ab æstibus maris natales ducit, vel habet eam indolem quam mare. 10. In Lybia fons est, oriente & occidente Sole tepidus, in meridie frigidissimus in nocte calidissimus. Hanc mutationem ab antiperistasi credimus contingere. Aqua antequam in fontem effundatur, colligitur in aliquo subterraneo antro, non procul à superficie terræ & in eo propter Solis fervorem, vel noctis algorem in contrarium movetur. 11. Quod Politianus scribit epist. ad Jacob. Card. Papiensem, Rhenum fuisse ejus naturæ, ut spurios sibi impositos mergeret, legitimos servaret. Id dæmonis operâ contigit, volentes mortales ad venerationem cultumque fluvii allicere. 12. Fons in Arcadia esse fertur, qui potus nauseam vini procreat. Hunc oleosum opinamur, qui materiâ quâdam oleosâ non ferente vinum, orificium ac latera stomachi imbuat. 13. Quidam sunt fontes frigidissimi, inter quos reponi potest, qui est Niestepovix prope Pultoviam Civitatem Masovix medicinalis, tales vel de mercurii vel de nitri natura participant. Martinus Urendovius in suo opere polonico de Natura herbarum fol. 429. scribit tanquam rem si-

bi exploratissimam, quod in Polonia trans civitatem Soncium, sit intra rupes aqua. Si hanc quis extra illud territorium tulerit, excitari tonitrua, fulgura, pluvias, tempestates, &c. & homines infici. Plin. lib. 5. cap. 106. narrat de quodam fonte cui ferrum immissum liquefcit.

§. 4. *Eadem admiranda Fontium continentur.*

14. In Estremadura regno sunt duo fontes, unus qui omnia respuit, alter qui omnia absorbet. Priorem densissimæ aquæ, qualem habet lacus Alphalites, alterum tenuissimæ opinamur.

15. Ibidem alter fons visitur, qui intra se nantes pisces aurei coloris exhibet, illi tamen extracti nihilo à cæteris differunt. Colorem hunc aquis attribuimus, quæ colorem aureum in medium transfundunt; ita si per viride vitrum aspicias, omnia viridia miraberis. 16. Sunt aquæ in Hungaria quibus injectum ferrum in cuprum vertitur. Id verò provenit à spiritibus vitrioli, quibus ejusmodi aquæ imbutæ. Nam si laminas ferri subtiles aquæ vitriolatæ injeceris, invenies materiam cupream adhaerentem ferro, quam ubi igni solutam fuderis, cuprum habebis. 17. Quidam fontium epoti faciunt furere: Aqua attrahit qualitates materiæ per quam funditur, dum materia non fuerit pertinaciter compacta, patet hoc in aqua, quæ transit cinerem, aut calcem, aut aliquas herbas: sunt verò herbæ quædam venenatæ, quædam noxiæ cerebro: ab aliis imbutur qualitatibus, & his nocent aquæ potori. 18. Ali-

qui fontes potati causant strumas. Ejusmodi aqua vaporosæ & frigidæ, multas superfuitates concitant descendentes è cerebro, quæ sunt phlegmaticæ, hæ igitur pervenientes ad guttur & collum densantur, & sic causant tumorem. 19. Aliqui fontes ejiciunt festucas, paleas, fragmenta lignorum. Quia aqua ad orificium ascendens fontis quidquid in se invenit, devehit. 20. Legitur in Sicilia fuisse fons, cujus haultu fures excæcabantur, hujus causa naturalis reddi non potest. 21. Non procul Puteolis in Italia est lacus bulliens niger instar bullientis picis: hic suum liquorem jaculatur in altum instar pyramidis ad 8 vel 10. pedes: ratio hujus, in circum ubique sunt inibi colles sulfurei, & montes præalti, hi præcoquunt in monte aliquo, & adurunt liquorem, qui deinde per subterraneum canalem delapsus, cum ex alto descendat, debet subsultare. 22. Quod scribit in Hydrogr. Spagir. Petr. Jo. Faber, cum Rupella vinceretur quæ erat nidius Hæreticorum in Gallia, aquas maris dulces fuisse: vires naturæ egreditur. In Comitatu Fuxensi in Gallia supra montem Thabor dictum est lacus profundissimus, potabilis & saluber. Quod si aliquis aquas ejus conturbaverit injectis v.g. lapidibus, insignes pluvias, fulgura; tonitrua excitat. Quia aqua commota facilius vaporat, ac materiam prædictis, quâ plenus est lacus, ministrat. 23. Sunt etiam in montibus Pyræneis balnea dicta Baingneres, quæ omnia corpori infixa extrahunt; talia vel virtutem expultricem, si illa etiam

etiam ad hæc potest extendi, roborant: vel corpus stringunt, atque ita quod illi alienum inest, exprimunt. 24. In Britania Armonica est fons, cujus aquis cornu bubali haultis, si petram proximam perfuderis, tempore quantumlibet sereno, & a pluviis alieno, pluviam in continenti non evades, ut narrat Gyraldus. Sed nos suspicamur, semel id atque fortuito factum, ut quis perfuderit, parata jam tempestate, & ita locum fecit fabulæ. 25. Sed commentator Melæ Vadianus contendit non esse fabulosa quæ Mela lib. I. narrat, In Cyrenaica Provincia fons est, narrat ille, & rupes quædam visitur, Austro sacra hæc cum manibus humanis attingitur: ille immodicus assurgit, arenasque velut maria agens, sic sævit ut æquor fluctibus. Allegat prædictus Commentator ad fidem faciendam simile quid ex Plin. lib. 2. cap. 47. Sed ut fidem narrationi demus, ita hæc non naturâ, sed perversi Genii operâ ad fovendam accolarum superstitionem evenisse opinamur. Quod & illud referimus quod narrat Eustachius lib. 2. n. II. Actecomii, & Daphnepoli fontem fuisse: in quem si Virgo intrasset, aqua perlucida manebat: si verò quæ virum passa, continuò turbida reddebat. Quanquam huic aliqua ratio naturalis potest subesse, cum in altera harum temperamentum fuerit turbatum: Sed illud omnino extra naturæ leges quod Achilles Stæius l. 8. scripsit. In fontem, qui erat ad Ephesum, suspecta pudicitia compellebatur intrare & jurare; quæ si fuerat intons, aqua immota per-

sistebat : si pejeravit, aqua quæ antè vix genua  
 contingebat, attollebatur usque ad collum. Simi-  
 milis & ille fons, de quo apud Aristot. de admir.  
 audit. cui tabula cum juramento injiciebatur, si  
 juramentum erat, innatabat : si perjurium, mer-  
 gebatur. Talis & fons Ammonis, de quo Plinius  
 lib. 2. cap. 103. qui illitus oculis pejerantis, ex-  
 cæcabat. 26. Attigimus in simili, causam illius  
 fontis Jovi Hammonio sacri, de quo S. Augusti.  
 21. Civit. cap. 5. qui medio die frigidissimus,  
 nocte calidissimus, fluxit. 27. Difficilior ejus  
 ratio, de quo Plinius lib. 21. cap. 2. apud Tro-  
 gloditas, qui ter in die fit amarus totiesque no-  
 cte, ita tamen speculamur. Quoties Sol sextam  
 partem coeli peragit, motus ciet in quibusdam  
 corporibus, patet hoc in g. llis gallinæis, qui  
 sub hæc tempora canunt : patet & in quibusdam  
 aliis. Hujus ergo simile quiddam potest in hoc  
 fonte contingere, ut amara in fundo aliàs subsi-  
 dentia cieantur. 28. Hugo Sempitius hoc terri-  
 bit. Est propè oppidum Bexatem in Sicilia, fons,  
 qui futuram pluviam turbinemque magno aëris  
 tonitu prænuntiat, adeò ut ejus murmur ad duo  
 de viginti milia passuum subinde exaudiatur.  
 Idem experti sumus in Balthico mari, & hoc tem-  
 pestatem proclamat : fieri autem id c. nsemus ex  
 ascensu de fundo exhalationum à cœlo commo-  
 tarum ; exhalationes verò commoveri docent  
 fodinæ, in quibus (teste Gerardo Medico Tubin-  
 genfi) adeò sub id tempus commoventur, ut  
 omnes lucernas extinguant. Alius lacus est in  
 tum. mo

summo montis, dicti Stella, cacumine, in quo fragmenta navium subinde reperiuntur, cum tamen à mari plusquam 12. leucis absit, Causa hujus communicatio per vorticem cum mari: vortex navim frangit & ad fundum lacûs defert, lacus ad superficiem materiam levem attollit: verum constitutio lacûs intra môtém, habet craterem in quam æstuans mare sublevat aquas cum lignis. Fons est, ait idem in Villanova in Lusitania, qui oritur Calendis Maij, & ad Calendas Novembres abundat aquis, postea per totam hyemem latet. Deditimus & hujus causam superiùs in simili, ex quibus etiam explicari miraculum in Prussia Episcopali in Cameratu Alleinsteiniensi in Regno Poloniae ad villam Butrini ubi lacus septennio absoluto evanescit cum piscibus, datque pratum quod minimum centum quadrigas scœno oneret, post septennium redit cum piscibus. 29. Archithalassus Regis Daniæ Zenetus scripsit, in Groenlandia ad radicem montis Vulcanii esse Monasterium: ex montis autem pede erumpere fontem ignitum, qui derivatur in omnes cellas ut eas calefaciat, panem & cibos coquat, fecimus hujus mentionem cum de ignibus subterraneis egimus, & ratio illius ex dictis patet. 30. Non minus mirabilis est fons in Zepusio ad eadem S. Martini, cujus aquæ, quæ fluit, lapidescit ut: verum lapides ex eo nati, qui sub terra sunt, pluviis expositi, in cæmentum vertuntur: iis qui subditi sunt manentibus in duritie: & sic incolæ domos ex aquis extruunt, & hujus ratio jam superiùs data, quoad

quoad hoc quod aquæ in saxum vertantur : quod  
 verò in calcem solvantur pluviis ratio est , quia  
 sub terra igni bituminoso , ac in calcem vivam  
 exuruntur , quæ postquam libavit aquas , solvitur.

31. In Halesina regione , fons erat , de quo So-  
 linus cap. II. tranquillus , sed si quis inflavisset  
 tibias exultabat . Hoc opus ad dæmones referi-  
 mus volentes gentilitatem in cultu fontium sic-  
 mare . Ad eosdem referimus miraculum fontis ,  
 de quo Philostratus in vita Apollonii lib. I. c. 44  
 juxta Thyenam , qui licet in se frigidissimus esset ,  
 admotos tamen lebetes fervere , ac bullire facie-  
 bat . Jacob à Vitriaco Hist. Orient. lib. I. c. 55  
 Fons in paribus Tamaricæ quater colores in an-  
 no variat , videlicet apparet viridis , sanguineus ,  
 turbida & clara aqua . Fons Siloë non quotidie ,  
 sed alternis fluit diebus . Est quidam fluvius in  
 Perside , qui semper de nocte congelat adeò , ut  
 homines & animalia glacies ferat , de die verò  
 semper resolvitur . In Æthyopia fons est quidam  
 ita de die frigidus , ut bibi non possit , ita de no-  
 cte calens , ut attingi nequeat . Causam è dictis  
 facile assignare . 32. Floret Sinus Pruthenicus  
 & aliæ quædam aquæ certis temporibus , & tum  
 inutiles multis usibus : credimus eas fermentari  
 excitato ab astris fundo , quod pro varia disposi-  
 tione non eodem tempore in variis venit : & in  
 quibusdam nonnisi dum in aliud flumen irrumpere  
 parant : ibi enim colligitur efflorescentia ac  
 per hoc quæ dispersa non erat conspicua , appa-  
 ret . Colligitur verò quia & aqua in aliud flumen  
 incidens

incidens aliquo modo reflexa sistitur. Qualiter  
 venit in Chrono ubi confluit cum Vilia sub Cau-  
 na civitate Lithvaniæ una ex præcipuis, quo tem-  
 pore vitatur ad cocturas mulsi cerevisiæque tan-  
 quam noxia, aqua efflorescens. 33. In quibus-  
 dam fontibus omnia merguntur, non quia sunt  
 tenues, nam Avernus est crassus, tamen neque  
 folium sustinet, sed quia nimis spiritosi, sicut spi-  
 ritus vini subtilissimus, qui etiam plumulam ab-  
 sorbet: spiritus enim illigant se plumulæ, in ea  
 densantur, & eam madore gravant. 34. Aliqui  
 etsi frigidi, bulliunt, spiritu nimirum attollente.  
 35. Author est Vitruvius, Sufis in Perside fon-  
 tem esse, ex quo qui biberit, dentes amittat. Si-  
 milem in Germania Plin. notat, causam referen-  
 tus in mixturam Mercurii: nam & qui dentes  
 arte tollunt absque magna evulsione, utuntur  
 Mercurio sublimato, aquis fortibus, arsenico, au-  
 ripigmento, sale ammoniaco, item oppio &c.  
 36. Balnea Contarelli sub Puteolis, infixæ cor-  
 pori ferrea ramenta extrahunt, tales quodam  
 succo magnetis videntur admixtæ. 37. In Nor-  
 vegia quæ est regio frigidissima non pauci fontes  
 sunt, qui nunquam congelant, ob bituminis cre-  
 do copiam. 38. Narrat Thomas Morestinus in  
 Moravia Scotiæ aquam esse, quæ in saxum con-  
 crescat, igne querno iterum in liquorem disso-  
 lubilis. Ignis quernus cæteris est vehementior  
 uti experimur, fumum acrem emittit, illa autem  
 videtur non tam saxificatio quam metallari si-  
 milis congelatio aquæ esse, proinde non est mi-  
 ram solvi.

§. 3. De natatione aut mersione in  
Fontibus.

87. *Innatantium in aquis*, leges descripsit Archimedes, nostri non est instituti persequi. Attingemus tantum de homine aquis innatante. Saepe ope dæmonis non merguntur, verum non semper: hoc verò experimento uti vetitum, ne dæmonis fraus etiam insontes involvat. Cadavera post aliquod tempus enatant, uti & ova putrida, & quidem ut scripsit Agrippa; virorum supina, foeminarum prona. Ajunt tamen quidam, mergi si pulmo extrahatur: hic enim augetur ante putrefactionem calore rarefaciente, & multò levior evadit aquis, corpusque distendit, ut sub ea mole sit aquis levius. Corpus non tumefactum est gravius aquis: tumefactum levius: etsi in aère levius sit non tumens tumefacto: quia aquam multam continet, quæ intra aquam potius non auget. Situs cadaverum est ex eo, quia partes graviores semper se obvertunt versus aquæ fundum, submersi iutumescent. Quia in illis calor naturalis primùm extinguitur; deinde ejusdem caloris reliquæ per antiperistalam intenduntur acque attenuant humores, ut corpora tumescant & fluitent: ac carnes dum in aquis igni coquantur non putrescunt, quia naturali calori igneus sufficitur, estque magis qui prohibet putrefactionem. Ea verò quæ soli exponuntur non putrescunt, quia humidum desiccatur. Hoc tamen notabile, quod expertus quidam affirmavit. Cùm quærendum est cadaver sub aquis, particu- lam

lam panis injiciendam : illam enim hæsuram supra cadaver etiam in profuente. Si vera experientia, ratio illius difficilis. Fortè aliquis magnetismus intervenit. Faciliùs natant qui vocem habent vastam : quia iisdem pectus latius quod minùs aquam secat, pulmo major qui plùs aëris continet : ob quam causam etiam tuaderur in periculo submersionis spiritum continere, & ob eandem ut faciliùs efferantur equis ex glacie in profundum lapsis, guttur fune adstringitur.

§. 6. *Effecta aquarum.*

88. *Effecta* inter aquarum habere locum possunt aviculæ, quæ foliis ex arbore delapsis in aquam ortum debent : sunt similes Anatis in Hybernia, dicuntur Baum gansle, de his videtur loqui P. Nadasi in Vict. Charit. fol. 470. etsi paulò aliter, & vocat eas Bernacas ; minores sunt anatibus, ex abiegnis lignis rostro pendent : dum sensim eruditæ in plumas, in aquam decidant, vel volatu se in aërem liberent. Nieremb. Ita illarum generationem, an aliarum prosequitur è fragmentis navium primò fiunt fungi, post alæ pedesq; accrescunt, tum avolant. Scalig. Exer. 59. Ivernæ fluvio, si rami arboris unius imminentis inciderint, piscium formam induunt, & vivunt pisces : si autem in terram frondes illius arboris ceciderint, volucres avolant. Ita ille. Quàm benè hic illud adaptari potest.

Magnæ Deus potentiaë Natos ab una origine Partim relinquis gurgiti, partim levas in aëra, Ut stirpe ab una prodeca, diversa repleant loca !

Simile est illud *ibid.* apud eundem Scalig. Regi Galliarum allata concha fuit non admodum magna cum avicula pene intus perfecta; alarum fastigis, rostro pedibus, hærentibus extremis oris ostraci. Ita dat aqua terris aves, sed terra reddit pisces. In agro Narbonensi supra Rubresum lacum, est ager ex quo pisces modicâ fossione extrahuntur, maxime mugiles. His pro natali non sola aqua, sed & humidior tellus sufficit. Et jam est verum posse aliquem hgone piscari. Discit & arbor urbanitatem & in quibus crescit, rigat terras. Scribit Villalp. tom. 2. part. 2. c. 9. In Insulis Fortunatis esse quandam arborem, quæ tantum singulis noctibus exsudat humoris, ut reficiat loco aquæ incolas. Reddit vices aqua arbori, dum alnum conservat. Hæc imputribilitas oritur ex eo, quia alnus habet humidum adustum pingve, quod folia glutinosa & rubens color ligni indicat, quale sub aqua non putrescit. Maris Ægei littora Pausaniâ teste, sonum cytharæ reddunt. Causam facile intelligit, qui hydraulicas Musicas machinas aliquando conspexit aut audivit: ita ibi dispositæ cavernæ, ut in hydraulico fistulæ, una exprimit diapason, alia diapente, alia diatesaron, alia tonum. Imò aër Musicam tibi harmoniam efficiet dum vento occurrenti foramina chartaceæ fenestræ in hac proportionem factæ objeceris, sint ut 1. ad 2. ut 2. ad 3. ut 3. ad 4. ut 4. ad 5. ut 1. ad 3. ut 1. ad 4. & sic deinceps, non tamen excidantur totaliter circuitus, ut adhuc suis foraminibus hæere possint.

Denique

Denique ignis operâ hoc ipsum consequeris si æolopilas sub hac proportione confeceris. Eandem harmoniam sine fistulis ipsa aqua efficiet. Nam graviter obtusè cum delabitur aqua elementaris sonat; & quò impurior eò gravius. Acutè quæ est aëreæ & tenuis indolis uti aquæ distillatæ. Acutissimè ac penetranter quæ ignei temperamenti ut quintæ essentiæ. Gravisimè sonat oleum, ei succedit aqua simplex, tum crematum, demùm spiritus seu quintæ essentiæ. Frigidior aqua magis strepit quàm calida, quia hæc tenuior. Harum fluxus ex arte Musica disponatur.

§. 7. *Magnitudo Fluminum.*

89. *Flumen quod sit maximum in mundo nondum est conclusum.* Indo primas Philosophus tribuit qui stadia 70. seu milliaria sex Italica, nostrum sesqui alterum latus, cum hoc potest certare noster Boristhenes. Sed istis juxta Arrianum latior Ganges: compertum verò quòd adhuc, amplior Maragnon qui 70. leucas in latum occupat. Illi suppar fluvius argenteus Rio de la plata, qui ramos salicis quos perfundit, durat in silices igni excutiendo utiles. Fluvius de Orellana per 50. leucas diffunditur ubi se dat pelago, dicitur ab Indis Apurimac, id est præcipuus. In illum collapsæ rupes anno 1555. torrentem stiterunt per triduum; donec aggere superato funderetur amplior quàm prius leucis 14. circumit periodum leucarum 2000. effusus mare facit dulce ambitu 100. leucarum, impetus ruentis à quarta leuca exauditur. Quantam declivitatem pro defluxu requi-

requirit fluuius non conuenit inter Hydragogos Cardanus lib. I. variet. cap. 6. scribit, veteres longitudini centum pedum sesquipedem elevationis dedisse. Sed quò maior aquæ copia eodem alio velociùs defluit, quia se partes premunt, probant ad flumina hybernis aucta nivibus. Comminiter tamen recipitur. Pigrum valdè esse fluuium, qui post 1000. passus tantùm uno palmo Romano sit depressior, valdè præcipitem, qui 10. Notato fluvii descentu potest deprehendi quantò unus in terra locus altero sit depressior, aut subvector. Hinc investigamus quantò altior Cracovia Gedano, dabimus autem Vistulæ mediocrem velocitatem, ac proinde in 1000. passus, palmos quinos. Vistula ab urbe Cracoviensi usq; Gedanum conficit miliaria germ. 100. seu Italica 400. Itaque Cracovia altior Gedano 400. palmos Romanos. Et ulterius, Danubius ex Helvetia in Pontum Euxinum per 2000. Ital. miliarium fertur, qui siquidem valde est præceps damus illi 7. palmos: itaque ejus Patria Helvetia altior erit Ponto Euxino palmos 14000. ex quo colligitur etiam, quòd Helvetia & Svevia sint altissima Regionis, quia ex illarum montibus, in omnes partes mundi flumina descendunt. Oenus & Danubius in Orientem: Rhenus, Mosa, Mosella in Septentrionem: Tosa, & alii, in Meridiem. Rhodanus Genevam fertur per occidentum.

§ 8. Inquisitio Fontium.

90. Signa latentium aquarum. I. Si locus h-  
bis

bis viridibus, nec non proceris arboribus, copia  
 habentibus folia, fit vestitus: hæc enim a co-  
 pia alimenti aquei proveniunt. 2. Si salices, vi-  
 tex, alnus, nascantur, item ranunculus, nymphæa,  
 & ranarum coaxantium stabulentur greges, na-  
 scatur item pulicaria, cyperus, mentastrum aqua-  
 ticum: quia hæc sine copioso humore non vi-  
 vunt. 4. Idem prodit nebula quam versus So-  
 lem Orientem procumbens, ascendentem obser-  
 vabis vel ex loco altiore quæ juxta quosdam quam  
 fuerit, tam profunda sub terra aquæ. 4. Signum  
 latentis aquæ dat etiam plurimus circa locum vo-  
 litans culex. 5. Plantæ item istæ, juncus, arun-  
 do, tusfilago seu aquilegia, Batrachium, vel Chry-  
 santhemon, conyza potamogeton, gramen mul-  
 tum & pingve, cyperus, rubi, pypuris, oxylapa-  
 thum, symphitum, solanum, humoris sunt indi-  
 ces. 6. Montes vestiti arboribus circa radi-  
 cem fundunt aquas. 7. Hoc ipsum per artem  
 inquiritur. Locus effoditur ad 5. circiter pedes  
 in profundum, & circa occasum Solis pelvi me-  
 tallinâ prius oleâ perunctâ, ac inversâ, ut fundo  
 coelum spectet, tegitur: locus deinde arundini-  
 bus atque humo obruitur: manè retegitur: si  
 pelvi guttæ adhæserint copiosæ, latet ibi aqua  
 copiosa quam tantus vapor prodit. Apponunt  
 alii loco pelvis ollam fictilem nondum coctam,  
 eique imponunt lanam, ac prædictæ serobi super-  
 ponunt, & è lana vaporem expressione colligunt,  
 è cujus copia quantitatem aquarum conjectantur.  
 Idem consultabit ex lucerna bene instructa eidem  
 serobi

scrobi imposita, nam si fuerit spontè intra non-  
 etem extincta copiam aquarum notat. Idem ma-  
 nifestabit pertica per dimidium composita ex sa-  
 lice vel lignis amantibus humoris; & à medio  
 ex aliis lignis, si appendatur ex æquilibrio, nam  
 in humido ligna aquatica descendunt, intra ali-  
 quod spatium.

§. 9 *Signa certarum aquarum.*

91. *In specie designant aquas.* Ubi terra cre-  
 tacea cum varia miscella ibi nec copiosa, nec bo-  
 na aqua. Nam huiusmodi terra deterioribus  
 compingitur. Terra quæ est tota glauci coloris,  
 aut candicantes habens maculas, uberem aqua-  
 rum promittit proventum. Nigra exiles ac de-  
 fectuosas, ac ferè ex pluviis collectas sed tamen  
 bonæ conditionis. In argillosa terra dulcis est  
 aqua. In topheo, frigida. In sabulo soluto exilis  
 vel limosa. In glareâ mediocris, incerta, in sa-  
 bulo masculino & arena carbunculosa, stabilis &  
 certa ac salubris. In rubris saxis aquæ optimæ &  
 spei certissimæ, dum per venas alias non elaban-  
 tur. In radicibus montium saxosis ac silice, ube-  
 riores, salubriores, frigidiores. Addit Porta in  
 sua Villa. Aqua salubris quæ angvillas gignit.  
 Ratio, quia illæ omnem mucorem absument:  
 frigida est quæ tincas profert. calculosa est quæ  
 facile coit: salubris est si fauces populorum ex  
 ea bibentium sanæ, item renes & venter, nec  
 thorax aut pulmo patiatur. Laudabilis illa, quæ  
 cocta nihil in fundo relinquit. In planis locis, &  
 rariores, & falsiores aquæ, Sole quod est, renuius  
 ab-

absumente, & nullâ parte ultra montes se occultante. Amara aqua est quæ scrobem statim ac est effossus implet. Vitiosa in qua legumen tardè coquitur, item quæ ærea vasa pollita inficit, aut ea in quibus coquitur crustâ obducit. Noxiæ item viscosæ ac mucidæ aquæ. Pluvii liquores post brumam graviores, verùm dulciores quàm qui decidunt ætate, quia non aduruntur. Post caniculam statim amaræ & quasi pestilentes pluvix, ob nimiam adustionem. Ex qua causa etiam nocturnæ pluvix meliores quàm diurnæ. Stagnans pessima, quæ alit sangvisugas, quæ livens aut atra, quâ si laves manus tardè siccescant: quia omnes istæ impuræ. Optimas censet Plin. lib. 31. cap. 3. quæ aëri simillimæ, scilicet pellucidæ, leves, sine odore, sine sapore: quia minimæ sunt mixturæ. Pluvix etsi dulciores sunt, putrescunt tamen citò: quia habent immixtas exhalationes calidas: quia magis impuritate terreâ turbatæ grandinum aquæ, idcirco adhuc pejores. Alpium itidem non merentur laudem ex eodem capite ex harum potu sunt qui credant gutturo-nes in Styria veluti saccos adnasci gutturibus, quia bibunt defluam ex montibus aquam, in quam sunt nives solutæ: hæ verò secum multum trahunt è terrestri & crudo: crudum repugnat resolutioni, hæret musculis & glandibus, ibique concretum durefcit, hoc malum patiuntur qui Alpes habitant. Aut Scalig. Quæ muscum inducunt alveis impuræ sunt. Glacies parte superiore purissimas, & levisimas portiones, infimâ  
exha-

exhalationes continet quæ illam extendunt & faciunt aquâ etsi non leviolem, ampliorem tamen propter quod innatat. Non esse leviolem experieris, ponderes glaciem, deinde in aquam resolve atque appende. Optimæ sunt quæ decurrunt per inæqualia saxa, nam frequenti allisione attenuantur. Item quæ decoctæ in aheno modicum limi relinquunt: & quarum potores robusti, colore nitido, cruribus & oculis sanis atque longævi. Salubritatem aquarum nonnulli cum Bartholino ex defluxu colligunt, & dicunt saluberrima esse flumina quæ ab oriente descendunt, secundas illis tribuunt quæ ab Aquilone: tertias illis quæ ab occasu, vilissimas habent Austrina. Sed hæc opinio non solido nititur. Illud cum eodem sentimus. Pluviales cum nimbis & tonitrui deciduas, ob terrarum exhalationum mixturam, noxias. Sub Syrio, mediâ item hyeme pluvias crudas, quia hoc tempore, qui percoquat Sol debilis, illo, nimius.

§. 10. *Conservatio aquarum.*

92. *Conservatio aquarum & medicina.* Non laudantur in aquæ ductibus canales plumbei, multum mineræ communicant. Corrigitur cruda aqua coctione, nam mollior: uti & alia quæ elixantur: corrigitur & crebra agitatione, sic enim ab exhalationibus liberatur, & quidquid parat concretum, dissolvitur. Cum limosa & graveolens decoquitur, subsidit limus, separatur & percolatione. Salsâ & nitrosâ percolatione per arenam insipidi soli, sanatur. Propter quam rationem

tionem in puteis prope maris littora, dulcis aqua : quia residuum salem deponit quem habuit intra littus, ita expertus Antonius Schneebergerus aqua distillata septies juxta Epigenem nunquam putrescit, sed semel distillata citius vitium acquirit juxta alios, quia mixtura attenuata non evocata. Ex salsa dulcis colligitur coctione : sed non quod intra ahenum manebit dulce erit, salsum inuenies, imò si diutius coxeris, amarum. Idem evenit omnibus coctis, aduruntur quæ crassa, tenuiora evolant, hæc ergo collige lanâ supra halitum pendente, quæ ubi satura fuerit, compressa reddat aquas. Limosa etiam redditur melior sale insperso. Omne vitium aufert ab aqua pulegium, acetum, aut gutta olei vitrioli, hoc enim etiam est acetum, sed metallicum. Profunt aliquot folia acetosæ, cornu fossile monocerotis. Turbidam clarificat alumen scissile injectum, clarescere etiam aliqui scribunt si amygdalam ori vasis in quo turbida servatur, affricueris : sed Portæ in experimento non successit. Colorem acquirit vini & salubrior redditur in qua intabuit amaranthus, vel elixata radix oxolidis, vel incocta raphanus : vel pulveres ursibrancæ, prius tamen in aqua fermenti per triduum macerata ac exsiccata, in umbra ac furno. Præservat potores à noxa aquarum calamus aromaticus, vel portulaca præsumpta, quod ipsum nonnulli etiam lactucæ tribuunt. Cisternarum aquæ ne putrescant, sic occurritur, vas vitreum impletur sale vel aceto, atque optimè clauditur calce subactâ oleo, &

cisterna demergitur, sanatur, etiamsi jam mucum contraxerit, immittuntur & pisciculi ut mucum absument, sed suum odorem inferunt. Acetum idè succurrit aquis, quia desiccet ac frigescit, quæ duo è diametro cum putredine pugnant, quæ ex humido ac tepido ortum habet,

§. 11. *Aliorum liquorum Conservatio.*

93. Monet occasio ut quoniam diximus de conservatione aquarum, addamus non inutiliter ex Paracelsi lib. 3. de gen. rer. nat. de aliis etiam liquoribus. Sic ille habet. *Potus* ne corrumpatur menstruata non accedat. *Vinum* summè conservat sulfur, nec finit esse pendulum. *Cerevisiam* oleum garyophyllorum, vel oleum Benedictæ garyophyllatæ, uni mensuræ, duas aut tres guttas inspergendo ab acetositate præservat. Docent alii, etiam jam acetosæ, remedio esse ovum hodiernum crudum injectum, hoc enim in se totum vitium colligit, uti vino si injiciatur aquæ vasculum clausum, suâ corruptione sanat vinum. *Mulsium* conservat oleum saccari, guttas duas aut tres uni mensuræ addendo. *Acetum* servat oleum zingiberis. *Lac* oleum amygdalarum. Illud mirum, quod claudat hunc numerum de aquis, quod scripsit Guilielmus Mennens, fervere aquam admodum osficulo quod est in latere rubetæ.

§. 12. *Mineralium aquarum signa.*

94. *Minerales aquæ* produnt se teste Gerardo Medico Tubingensi etiam sapore. Siquid in dulces sunt, quæ plumbi & auri: acidæ, quæ cupri

pri & ferri; medii ejusque saporis varii, quæ  
stanni & argenti sunt participes. Nitrum morsif-  
cat linguam. Produntur & claritate aut turbu-  
lencia. Aqua turbulenta, ubi sal, alumen, bitu-  
men: clara ubi ferrum, æs, argentum. Cardan.  
de subtil. Deprehenduntur etiam colore. Jubet  
Bartholinus lignum aut linteum sæpius intingere  
& sine vento siccare, hoc non tantum mutabit  
pondus, verum & maculas contrahet. Deprehen-  
duntur tamen distinctius coctione. Coquatur su-  
specta mineræ aqua in fictili mundo vitreato quàm  
diutissimè. Advertatur ad id quod ollæ adhære-  
bit, itemque ad sedimentum. Hoc enim in aliquo  
vase pone supra lenem ignem. Attende ad colo-  
res & motus. Si rubeat, plumbi aut vitrioli si-  
gnum est. Sed si calidæ aquæ hoc ipsum immise-  
ris, vide an solvitur, si ita, vitriolum est; alias,  
plumbum. Sed si infletur supra carbones, dicas  
alumen. Si fumet cæruleum, scias esse argentum.  
Si in aqua forti non solvitur aurum est: si pur-  
pureum reddit colorem, crede esse cuprum. Si  
penitus perit nec ardet, mercurius: si ardet, ful-  
fur est. Hoc ipsum paulò aliter, sed exactius Kir-  
cher in hunc modum describit. Sumatur vas fi-  
ctile vitreatum, in eo fiat decoctio aquæ ad ter-  
tiæ partis consumptionem, tum quiescat immo-  
ta coctio per triduum. Deinde fiat conus ex cras-  
siore panno, totus madidus reddatur, hujus itaq;  
madidi coni vertex cocturæ aliquousque immit-  
tatur, reliquum extra vas propendens, sic refere-  
ret siphonem inflexum; atque suo se pondere

suâ viscositate colligatâ per eum se modestissimè  
 devolvent aquæ, & sedimentum remanebit quod  
 prodet mixturam. Hoc tolle, atque resiccatum  
 laminæ ferreæ politæ, sed candefactâ impone.  
 Si calcem continuerit, marmor, aut gypsum non  
 exuretur: & quidem gypsum statim candorem  
 induet, calx aut marmor non nisi post aliquod  
 tempus. Sal & nitrum ardendo scintillabunt: &  
 quidem sal cum crepitu, nitrum cum silentio. Si  
 cerussa fuerit immixta, rubescet, ac in minium ver-  
 tetur: si alumen, lactei coloris faciet vestigia. Jam  
 etiam aliam partem sedimenti aceto fortissimo vi-  
 ni injice, si concreverit supra sedimentum ferrugo,  
 certus esto de ferro: si ærugo, de ære: si aurugo, de  
 auro. Vitrioli mixtura facillimè se in aquis prodit,  
 nam si aspergatur pulvere gallarum aqua, nigrescet.  
 Tales sunt fontes in Arvenia, in pago dicto *Vic. la  
 Combe*. Et si aquis thermalibus aliquid insit asphaltis  
 admoto igne & chalcantino spiritu rubore pro-  
 detur, inquit Marcus Marci lib. de pluv. prodigi-  
 mund. subterr. aurea aqua roborat cor, ænea pe-  
 ctus & pulmones. Ferrea, lien & hypochondria  
 atque melancholiam purgat. Plumbea, stannæ,  
 jecur sanat, & phlegma ac hydropem removet:  
 sulfurea, bituminosa, nitrosa, intestinadejectoria  
 juvat ac laxat. Lapidææ substantiæ miscella cal-  
 culos dejicit. Patet hoc ultimè in Tiburis inco-  
 lis, qui ex Aniene turbidam bibunt, nec inde ul-  
 lus calculo corripitur: licet flumen & ripas &  
 ligna quâ vadit in lapidem vertat. Ita & juxta  
 Car-

Carthusiam ad Oderam Francofurti, aqua cochleas, ligna & putamina nucum in lapides mutat, ranæ tamen manent sine noxa, & homines qui inde bibunt. Quod nobis probabile facit fecretum cuiusdam contra calculos, aquam calculosi exhibentis.

§. 13. *De vi Medica Aquarum.*

95. Aqua vim etiam medicam acquirit ab herbis per quas fluit. Et quidem Cardan. lib. de aqua, asserit. Fluentem per sisimbrium, adiantum, nepitam, ciere urinas. Fluentem per cyperum malabathrum, viscera corroborare. Per juncum, caput quidem gravare, sed somnum conciliare, alvum adstringere, urinam movere. Quæ fluit per plantaginem & Nymphæam, illam immodicè refrigerare sanguinem. Quæ per arundines, ab illa erysipellas sanatur. Quæ per piperitum, ab illa flatu solvitur. Eandem vim habere decoctiones. Nam prodest defluxui è capite, aqua; cui papaver, aut spica Indica est incocta. Flatui cui anisum, aut viticis semen; tussi, cui glycyrrhiza, aut zingiber. Calculo, cui lappæ semen, aut flos genitæ, aut saxifragia. Hoc etiam notat eodem loci Card. Si quis sitiens ingreditur balneum aquæ calentis, sitim amittit; quam si non habuit, acquirit. *Colores aquarum* aliqui à densitate & raritate prodeunt in quam lux impingit, ob quam causam marina aqua nigrior: prodeunt & è fundo colorato. Sed non raro ex mixtura, ita *Lactes* sunt aquæ, terræ candidæ, cretæ, aluminis liquidi, calcis, margæ, cerussæ, chrysocollæ, Mercurii

rii aclythargiri solutorum mixtura, Itemq; pompholigos, sulfuris albi, eboris fossilis, naphthæ albæ, arsenici albi, &c. *Virides* si æruginem trahant, aut chryfocollam sulfur viride, &c. *Ceruleæ* ob lazurium, bolos orichalcum, venas ferri, &c. *Violacæ* admixtione florum amethyftinorum, æris, floris æris, &c. *Flavæ* ob mixturam ochræ, arsenici citrini, auripigmenti, bituminis puri, &c. *Sanguineæ* ob minium nativum, sandaracam mineralem, hæmatitem, rubricam, crocum, martis, chalcitida, &c. Vel affluxum humoris ex plantis aut aliqua vena, ita lixivio acri in quo maceratum stibium, si affuderis acetum, rubescet. *Nigræ* fiunt quæ perfluunt ferrum, melantheriam, mimum, sorium. Item tinguntur quas quercus & alnus tingit, sed sæpè ob loci opacitatem & profunditatem, ut aqua Averni, quæ extra lacum non est nigra. At verò aqua Slatinensis in Moravia nummum argenteum denigrat, quod censemus fieri, ob atramentum, bitumen resolutum, sulfur adustum & ejusmodi. Ex simili etiam mixtura sapes oriuntur, itemque odores.

#### S. 14. De NILO.

96. *Nili exundatio* spectatur etiam in fluvio nigro in Africa dicto Rio grande; easdem enim vicissitudines habet, & utilitates uterque exhibet. Exundat Nilus hæc lege uti narrat Leo Afer, circa 27. Julii tumescere incipit, & crescit per dies 40: ubi suum accepit statum, rursus per totidem decrescit, interea ita campi inundantur, ut oppida in collibus veluti in Insulis spectentur.

Rarissimè has leges fallit, adeò ut si aliter accidat prodigio habeatur, ut inquit Plin. lib. 5. cap. 9. Mensura sumitur diligenter exundationis, si solum cubitis 12. exundet, famem Ægyptus timet. Si 13. etiamnum esurit, 14. cubiti hilaritatem afferunt: 15. securitatem: 16. delicias: 18. sub Claud. Imperat. attigerat summo emolumento. Auctionem aquarum censemus fieri ex resolutione nivium in monte Atlante: in quem teste eodem Afro una nocte subinde tantum nivium cadit, ut domos & arbores ferè sepeliat. Pluviæ non parùm conferunt quæ fiunt sub Tropico Capricorni ad Nili fontes cùm Sol Arietem ingreditur, quo tempore in illis partibus Autumnus incipit, hyems enim ibi est, cùm nobis æstatem Sol adducit, uti Scribit Averfin lib. 2. cap. 4. Nili fontes Hollandi assignant in cuspidæ Affricæ ad Lunæ montes.

§. 15. *Aqueæ tenuitatis & salis Exploratio.*

97. Rarissima est aqua tenuis, talis autem est, quæ sale careat. Probat assertionem hoc iustrumentum, & simul quantum salis lateat, ostendit. Confectio illius hoc modo se habet. Fiat cylinder tenuis, longus palmum Romanum, constet materiâ quæ aquam non imbibit, ut est vitrum. Cavus sit ut feratur supra aquas, ut autem rectiùs insistat addatur uni extremitati aliquantum plumbi. Jam habeatur vas aquæ sincerissimæ, qualis est aliquoties distillata; illius altitudinem divide in partes 100. quasi libras & quamlibet subdivi-  
de in 12. quasi uncias. In illud vas immitte præ-

dictum cylindrum ut perpendiculariter insillat liberè, mergatur ferè totus, sed non attingat fundum vasis. Habeas etiam salem siccissimum in pollinem redactum, eum divide in partes 100. & quævis pars subdividatur in particulas 12. Infunde ergo in aquam unam particulam, jam cylindrus assurgit: infunde alteram, magis assurgit & sic deinceps. Sed notandæ in cylindro diligenter singulæ emersiones ex aqua. Et jam paratum habebis instrumentum, quod deinceps aquæ ignotæ si imposueris, suo descensu pandet, quot partes salis contineat. Aquas etiam comparare & quosvis liquores in tenuitate hoc modo poteris dum sint pellucidi. Imple vas liquore, ac nummum splendentem illi injice, atque in terra deponere. Accede vel recede donec videre nummum incipias, & nota locum vasis, atque tuæ stationis. Infunde jam tantundem alterius liquoris, & eodem loci vas maneat, tu recede vel accede, vel recede donec nummum in eadem parte fundi vasis ut prius jacentem conspexeris. Jam vide stationum differentiam. Si in utraqûe nummus ex eodem loco se videndum præbuit, paræ crassitudinis aut subtilitatis sunt liquores. Si non ex eodem loco: ille crassior liquor, in quo nummus ex majore distantia comparuit. Ratio experientie est, lex refractionum: quia scilicet in densiori medio major est refractionis radii visualis seu specierum.

§. 16. *Maris Constitutio ante finem mundi.*

98. *Ante finem mundi exundaturum mare non affe-*

asserimus. Certum tamen quòd multum terrarum obruet si relinquatur cursui illi quem hactenus tenuit. Sæper montes pluviis & alluvionibus consumuntur, ita ut defluentes arenæ fluvios impleant, eorum que attollant alveos. Ita in Belgio alvei fluminum intra aggeres clausi, veterem alveum supra 10. imò alicubi 20. ulnis assurrexerunt. Tyberis Romæ ad pontem S. Angeli subinde tantum affert arenarum, ut ipse per pontem clauso subtus itinere, fluat. Ex ejusmodi arenis in ostiis fluminum enascuntur insulæ, dum mari committuntur flumina. Ex ejusmodi aggestu maritima aliquando stagnante mari sunt merfa. Japonia olim putatur fuisse unum corpus: at tempore Pauli Veneti 7748. Insulæ & post illius tempra 11000. Idem de Insulis Canariis. Alibi teste Plin. lib. 13. & 16. supra sylvas navigatur. & ad Brugas ut vidit Ans. Boët. supra sylvas disceditur, ita arenæ obruerunt: propter quas ibidem sylvæ instar metallorum sub terra quæruntur. Aristotelis tempore, numerabantur terræ stadia 4000000. seu mill. Ital. 50000. ut ipsemet narrat 2. de Cœlo in fine. At uno sæculo tardiùs, Hypparchus solùm 34600. reperit. Ptolomæus quinque sæculis posterior non plura quam 22500. Alfraganus Arabs nono sæculo Christiano, nonnisi 20400. Et modernæ acuratisimi Geometræ: VVillebrordus Snellius, qui propterea orbem circumivit: & Godefridus VVennelus toti terræ nonnisi dant 24600. plus minùs Italica: ita patet quòd uno sæculo aqua eripue-

rit hominibus terræ 15400. & quinque sæculis 27500. & sæculis tredecim, quæ intercedunt inter Alfraganum & Aristotelem 29600. hanc observare possumus, proportionem, juxta quam alluvione consumitur. Ex quo etiam patet, hunc mundum tali modo, dispositum ab æterno esse non potuisse.

---

PARS QUARTA.

Meteora in Terra.

29. **T**Am bono jure potest in regiones, terræ dividi, quàm bono, aër divitus. Prope superficiem generat plantas; in medio quasi, metalla & fossilia; tandem ignes continet, & aquarum abyssum.

CAPUT I.

Mirabilia in Terra.

Verùm reperiuntur & plantæ, & ignes non suis locis. In Argadia lapis invenitur, qui si diu sub stramentis jaceat, ignem concipit. Arceri opinor à stramentis evolantes è saxo igneos spiritus, atque in saxum factâ reflexione intensos, flammam facere. Non procul Puteolis in Italia est campus longus pedes 1200. latus 1000. Plinius vocat Phlegræum: ibi colles passim vastos sulfureque pingvi refertos eructant fumos. Nimirum uti aliqui ignes procul à nobis; ita aliqui proximi superficiæ terræ pabulo eis à natura

na proviso collocati. Cùm in civitate Lucernen-  
 si in Helvetia fundamenta Curia foderentur, in-  
 ciderunt fossiores in cuniculum ex quo ferè 20.  
 hirundines evolârunt. Res contigit circa Natali-  
 tia Domini, contigisse verò sic opinamur. Præ-  
 dictæ alites in Autumno aquis se immergunt, ex  
 quibus aliquo subterraneo torrente ad illum de-  
 lati cuniculum, & ab aquis desertæ manserunt :  
 calente verò per antiperitissim loco, animæ ulum  
 receperunt, & luce conspectâ eam insecuræ. Ita  
 & muscæ submersæ, si vel inter tepidos cineres  
 vel intra cretam foveantur, reviviscunt. Cuidam  
 Hispano enata è latere planta, scribit Kircher in  
 orbe subterr. sed adeò infelici fecunditate se pro-  
 pagabat, ut eam forficibus tonderi sæpius oportu-  
 erit, extirpare licitum non fuerit, quia usque  
 in femur radices egerat. An vulnus eo loci Hi-  
 spanus acceperat, & semen vulnere exceperat?  
 Areti è mulieris naso frumenti spica excreverat.  
 Anno etiam 1524. è tumido pueri genu, post-  
 quam ferro apertum, grana, filiginis, hordei,  
 avenæ, exciderunt. In Italia mons est Tiburi vi-  
 cinus, habet lapides siccissimos è quibus fungi  
 grandes instar cucubitarum prodeunt deliciæ ac-  
 colarum. Semen fungorum uti & aliorum vilio-  
 rum plantarum multiplex : ipsi fungi minutim  
 concisi ac terræ commissi : cortex populi, cornu  
 arietis, exhalatio, tale igitur quidpiam continet  
 illud saxum, quod dein in vilem coalescit plan-  
 tam. Patitur & quibusdam locis terra vicinos fri-  
 gori ignes. In Bohemia inter Dominium Bieslin  
 &

& Czachrovv, sunt duo campi contigui, uti scribit Vir Apostolicus è Societ. JESU P. Chanovvski in vestigio Bohemiæ Piæ. Dum in uno est hyemale frigus, Alter hilarescit calore æstivo: hic meslis ibi viride frumentum; hic ros, ibi pruina. Nitrum uni, alteri copiosos ignes subesse credimus. Admiratione implet, etli opus altioris causæ de quo Kircher in orbe subterr. tomo 2. fol. 50. Pagus quidam in Affrica, cum hominibus, animalibus, arboribus, suppellectile; frumentis, cibus, conversus est in lapidem, dicebatur antè Biedobld. In Tartariæ magnæ deserto, etiam hodie spectatur tota legio militum. Hordam vocant, in saxa converforum. Vidimus nummos aureos S. Stephani Regis, eadem vi altiore in saxa verfos. Exhibetur & hodie in templo Monasterii nobilissimi ac SSimi. Ordinis PP. Cistercientium Olivæ prope Gedanum, panis buccella versa in lapidem.

## CAPUT II.

## De Cornu fossili Monocerotis.

100. Illud quod *Cornu Monocerotis* multi credunt, & Medici inter Alexipharmaca numerant, fossile est. Datur tamen Monoceros animal, & vidit illud Ludov. Vartomanus lib. I. Navig. cap. 29. In Mecha Felicis Arabiæ urbe sepulchro Mahometis infami: Staturâ erat grandis equi, capite cervino, jubâ equinâ sed modicâ, cruribus macilentis, caudâ fuillâ, cornu uno sed fusco, recto,

cto, intus candido extra in spiras convoluto, quale  
 asservatur Parisiis in templo S. Dionysii, crassitie  
 prope caput solùm eâ, quæ primis digitis viri  
 possit ambiri, longitudine 7. pedum & amplius,  
 sed non sudat præsentè veneno, neque illo cir-  
 cumscriptus araneus rumpitur: quod bulliat aquis  
 impositum non est signum antidoti: omnia sic-  
 ca injecta bulliunt, maximè si fuerunt caverno-  
 sa, bullas attollit aër in cavernis hærens, aut cor-  
 pori affixus. Hæc de cornu Unicornis sentiunt,  
 qui de illo ex professo scripserunt. Lau. Jubertus,  
 Ludov. Mercurialis, Ambr. Paræus, Anf. Boët.  
 Gesnerus. Effoditur instar cornu aliud quidpiam  
 in Germania, Italia, Moravia, Boëmia & alibi,  
 ubi etiam effodiuntur non nata in animalibus  
 animalium ossa, dentes, tibiæ, maxillæ, & hujus-  
 modi pro miraculo veluti Gygantum fuissent,  
 etiam in templis appendunt. Imò effodiunturin-  
 tegra hujuscemodi animalia saxea, quale unum  
 etiam intestina saxea formata exhibuit Alberto M.  
 lib. I. de rebus metall. c. 9. ejusmodi cornua sub-  
 inde pedum sunt 10. ex his quæ dura sunt, in-  
 quit Anf. Boët. in gemmis nullarum sunt virium.  
 Cætera odoris ejus quem habet lac mixtum amy-  
 gdalis, vires sumas habent contra venena: dosis  
 dr. I. idem præstant etsi non formam cornu sed  
 alterius rei figuram referant, juvant & contra  
 Syncopen, cardiacam, epilepsiam, vermes puero-  
 rum, & sanant ulcera. Apponam hic promi-  
 scue quædam naturæ miracula. In Hybernia, uti  
 scribit P. Nadasi Viçt. Char. fol. 470. sunt Mar-  
 tinocæ

timoetæ aviculæ quæ tineas à vestibus arcent  
 mortuæ si maneant in sicco non putrescunt, si in  
 aëre suspendantur plumas quotannis instaurant.  
 Tonitrua vix semel in anno audiuntur. Aqua in  
 tribus lacubus ad Foneram pisces habet qui non  
 nisi ætate comparent, neque in alio lacu habitat  
 piscis aut vivit, in alto natus. Fons est in Mo-  
 monia quem si tangas totam Provinciam pluvis  
 perfundes. Alius, quo quæ pars capilli aut barbæ  
 lavatur, canescit statim. Fontis verò Ultoniæ  
 aquâ loti nunquam canescunt. Alius ibidem fons  
 è ligno petram facit septennio. Connachiæ fons  
 quidam omnibus animalibus pestilens, homine  
 solo excepto. Terra Hybernica non habet ani-  
 malia venenata, neque ullo motu concutitur. In  
 majore Insula Momoniæ Borealis nullum animal  
 vivere potest sexûs fæminei. In minore, nullus  
 eâ, quam vocamus morte naturali moritur. His  
 ex tabula Geographica sine auctore impressa ad-  
 didimus. In Hybernia vaccæ non præbent lac ni-  
 si præsentè vitulo vel ejus simulachro. In Arram  
 insulis occidentalis Hyberniæ corpora sub dio  
 manent incorrupta. Templum insulæ in lacu Mo-  
 moniæ nil fæmineum admittit vivum. In Caricta  
 ins. Scotiæ boum pingvedo non concrefcit, sed  
 instar olei manet liquida. Quæ sequuntur ha-  
 bemus ex Kircherò in orbe subterraneo. Est ca-  
 verna subterranea in insula Gaulos vicina Melitæ,  
 lumen incolæ ejus per solas terræ fissuras acci-  
 piunt, Arabica lingvâ utantur. Similis est cripta  
 in Hetruria. Inveniatur homines sub terra de-  
 gentes

gentes qui ad lucem nunquam exeunt, talium duo  
 capti in Anglia anno 1140. colore erant subvi-  
 ridi, neque vescebantur nisi fabis. Hæc verò sunt  
 ex Ans. Boëtio. In agro Veronensi inveniuntur  
 lapides pisces, seu pisces lapidei. Sed & homo est  
 minera lapidum in capite, stomacho, hepate, ve-  
 sicula fellis, articulis & intestinis. Sed & hic scri-  
 ptor habuit Pragæ patientem, qui cum diu colicâ  
 laborasset, eaque in paralyfim desisset, calculum  
 ovi gallinacei magnitudine per alvum de-  
 jecit. In hepate fabæ majoris magnitudine similem  
 Bezoari & in alio invenit. Narrat Ægineta lib. 3.  
 cap. 31. quendam qui diu sanguinem ejecerat,  
 tandem quatuor calculos asperos tribulorum mo-  
 do tusi ejecisse. Beniventus scribit quendam cum  
 diu tusi inani laborasset, tandem magnitudine  
 avellanæ lapidem expuisse. Simile de alio scribit  
 Fernel. & de alio qui sæpè duros lapillos hordei  
 & pisi magnitudine per tusim expellebat. Ge-  
 nnerus in cujusdam Juristæ fellis vesicula, scribit  
 22. calculos repertos. Fallopius in loco simili  
 scribit se 123. reperisse. In fodinis si diu stagnet  
 aqua immota, innascitur illi cuticula, quam si  
 moveris, invenisti mortem. Inisdem frequenter  
 apparent dæmones formâ Pygmæorum. Coa-  
 cervantur subinde vapores qui facilè in modum  
 tonitruï accenduntur, & reboant. Qui plura  
 horum volet, legat Arist. de admirandis auditio-  
 nibus. Plin. lib. 2. Proclum de Sacrificio & Ma-  
 gia. S. Aug. 21. de Civit. cap. 4. & 5. Alb. M.  
 lib. 2. Mineral. tr. 2. c. 1. 11. 12. Funum l. 4.  
 Theo-

Theologiæ Platonis cap. I. Nos ut mirabiles ductus venarum in marmoribus explicemus, juxta nostrum propositum, unum & alterum modum similes efficiendi lapides proponemus. Ut lapides formes striatos, fac tabulas ex argillâ, illasque supra carbones è filis ferreis appende, mox rimas agere incipient, tum superpone tigillum cum cerussa, ac fortem adde ignem ut cerussa exhalet impleatque rimas argillæ colore albo, & jam ductus albi erunt intra argillam. Sed argilla non statim incumbat argillæ ut cerussa possit congelare. Si verò cum minio tentaveris eodem modo rubras venas facies: si ochrâ, aureas; si ærugine, virides: ex quo modo deduces marmorum cum venulis generationem. Alabastrum imitantur silices fluviatiles pellucidi in pollinem reducti, additâ calce vivâ, & aquâ glutinis. Apponam & modum per quem marmoreas mensas possis fingere. Est quoddam genus Talcii in Sicilia. Scaiola vocant, hoc pulverisiant, & in pastam subigunt, hanc tabulæ rudi sed aliquantulum excavatæ infundunt & gypso marmoreo inducunt cum fuligineo colore oleo lini subactam, & ubi coaluit, inftar speculi complanant. Supra planitiem quod volunt delineant, & graphio exsculpunt, ac massâ coloratâ cavitates implent, punice dein exponunt. Gemmarum item imitatio illarum proficitur. Rec. Aquam terebintinam & vitæ, adde illi colorem metallinum, ac in aqua stillatitia urinæ dissolve & per alembicum distilla, in hanc tepentem crySTALLUS tepida injicitur, & per horas aliquot

aliquot retinetur donec colorem acquirat. Pro rubro colore assumitur crocus Martis : pro viridi ærugo. Pro cæruleo Luna, sal ammoniacus, & aqua fortis. Pro cyaneo ærugo & lapis lazuli. Sed crySTALLUS hoc modo tincta gemmarum duritie erit mollior, ut ergo durefcatur, hoc modo factæ gemmæ in chartam involvuntur, ac panis massæ infiguntur, sed charta vestis earum undique croco Martis circumfunditur. Clauduntur intra massam & furno committuntur, & intra sex horas in furno durefcunt.

## CAPUT III.

## De Metallis.

**101.** *Metalla* sunt quasi quædam terrea meteoræ, ea sic cum Gebro describimus in communi. Est vapor exhalationi terrestri commixtus adstrictione solidatus, & liquatione solubilis : in particulari verò, *Aurum* est corpus metallicum, citrinum, ponderosum, mutum, fulgidum, æqualiter digestum, sub malleo extensile, fusibile, examinationem cinericii, & cæmenti tolerans. *Argentum* est corpus metallicum, purum, album, durum, sonans, perdurans in cinericio, sub malleo extensile, ignibile, fusibile. *Plumbum* est corpus metallicum, lividum, ponderosum, mutum, molle, fusibile, sine ignitione ; cinericium & cæmentum fugiens. *Stannum* est corpus metallicum album, non purum, lividum, sonans, parùm stridens, sub malleo extensile, cinericium & cæmentum non

expectans. *Æs* est corpus metallicum, lividum & fuscè rubrum, ignibile, fusibile, sub malleo extensile, cinericium & cæmentum refugiens. *Ferrum* est corpus metallicum, multum lividum, parum verò rubrum, durum, ignibile, fusibile, fusione non rectâ, sub malleo extensile. *Metalla* videntur esse aqueæ nature, quia igni liquantur, amota ab eo concresecunt, quod est aquæ congelatæ: nam quæ sunt terrea, rigent in igne, & solvuntur aquis. *Ductilitatem* habent ex lentore, lentorem ex commixtione magnâ terrei cum aqueo: nam si farinam aquæ miscueris, ductilem efficies; Si seorsim existat humidum à sicco, oritur *friabilitas*. Quòd metalla *fluida non madefaciunt* ex permixtione copiosioris sicci provenit, hoc ipsum evenit in aliis massis, & in emplastris patet, multum habentibus de terreo. De quo lapides, quia nimis habent neque duci, neque liquari facile possunt. Metalla similia in hoc meteoris quia vapore & exhalatione concresecunt: & quia rarò non miscet varias simul natura exhalationes & vapores, rarissimè pura metalla in fodinis invenies; aurum sæpè adamanti, sæpiùs lazulo, auræ plus habent cæteris, ideoque tam copiosa habet recrementa. Plumbum citius igni solvitur quia non tam perfectè illigatum habet aqueum terreo, exuritur verò ob multum terreo: facile cum exuritur illi humidum, illud instaurat, hinc minium & cerussa non difficulter in plumbum redeunt: auro pondus ex densitate: sed quæ

quæ densa non sonant uti aurum & plumbum, porosa sunt æs & argentum, & eadem sonora. Aurum potabile confici posse ut sumatur intra corpus absque noxa, affirmant Chymici, sed negant Galenici: quia inter aurum & corpus nostrum nulla similitudo, quæ inter alimentum, & corpora nutrienda, necessario debet intervenire. Insuper aurum à calore nostro vinci non potest. Orichalcum nativum reperiri modò negant, quod habemus est factitium ex ære.

§. I. *Signa metallifera telluris.*

100. *Signa metallifera regionis*, hæc ponuntur communiter, nobis ratio illorum danda ut ad Philosophi tractationem spectent. 1. Dum pruinis omnes campi canescunt, sola metallifera loca ab ejusmodi tenio libera. Causa est, quia acres & calidi sunt metallorum halitus nives non tolerant. 2. Arborum quæ mineris supernascuntur, folia verno tempore sunt lurida vel subcærulea, rami præsertim superiores infecti nigrore, aut alio colore minus naturali, stipides bifidi, rami discolores. Ratio ex iisdem spiritibus conficitur. 3. Viridis color in montibus fit ab ære, niger ab argento & auro, purpureus à pyrite, lividus à plumbò & ferro, luridus à chalcanto, cinereus & obscurus à sulfure. 4. Si metallum subest monti, hoc modo se prodet. Lapidem ejus loci attere, redolebit sulfur. Causa est, quia compositionem metallorum sulfur ingreditur. 5. Omnes metallici montes sunt steriles, quia halitus omnia germina enecant, exurunt. 6. In locis Mineralibus

bus graviores quàm in cæteris lapides & aliquâ parte splendent. Quia per fumos illos quos expirant metalla parte aliquâ se illis infundunt.

7. Si aquæ odorem aut colorem peregrinum è montibus deferant : indicium præbent mineræ, multò magis si ramenta metalli secum devolvant.

8. Metalla indicant hæ plantæ ubi nascuntur. Juniperus humilis, hedera, caprificus pinaster, & arbores folio pallente, trunco exili, & gramen marcidum.

9. Montium rimæ fiunt ab acerrimis metallorum spiritibus.

10. Aurum significant latere, stelliones majores bufonibus : hi enim patiuntur antimonio, quod est quasi flos præveniens fructum auri.

11. Ignes etiam de nocte in metalliferis conspiciuntur, quia sulfur multum exhalatur, quod flammescit variis causis.

## CAPUT IV.

## De Fossilibus.

101. *Fossilium* ex regestro sunt, *Petroleum* quod sic nasci opinamur : bitumen, naphtha, gagares, sulfur, intra cavernas terræ accenduntur, & in fumos calentes expirant : hi frigidis impacti lapidis concrefcunt in oleum, quod ex concavitate petrarum tanquam è distillatorio deinde effluit. *Sal ammoniacus* olim in arenis Cyrenaicis inveniebatur, à quibus juxta Græcam nomenclaturam appellationem sortitus ; nunc est factitius. Assumuntur quinque partes urinæ humanæ, una salis communis, ac dimidia fuliginis lignorum : coquantur

quantur usque ad consumptionem humiditatis, reliquum sublimatur, iterum solvitur, ac coagulatur. Nitrum etsi in se frigidum sit, continet tamen spiritum rubeum maximè inflammabilem. Quomodo feri, purgari, coqui possit, optimè docet Artillerista supra à nobis laudatus. Casimirus Eques Litvanus. Nitrum per liquefactionem adjecto sulfure depuratum, dicitur *sal prunelle*. *Alumen* est varium, nativam habet connexionem cum sulfure ac vitriolo, ideoque simul ferè nascitur. *Bituminis* nomen continet omne oleosum & pingve, quod oleo misceri potest vel effluit spontè vel eruitur. Est tamen cui propriè hoc nomen competat, hoc semel accensum difficulter extinguitur. Quia non ut ligna forinsecùs, sed etiam internè ardet. Bitumen coagulatum, dicitur *sperma ceti*, & à medicis adhibetur ad dissolvendum sanguinem concretum, & asthmaticis prodesse censetur. Sed Terram sigillatam non omittamus quæ etiam in Polonia ac in ripis Vistulæ prope Varsoviam eruitur, licet viribus debilior, ut in duplicata dosi exhiberi debeat: uti à Perillustri ac Generoso Domino Stanislao Baryczkâ Subdapifero Czerniechoviensi, magnæ scrutationis atq; experientiæ Viro, omniumque capacissimo disciplinarum accepimus, qui nobis etiam gemmas omnis generis prope Varsoviam collectas exhibuit jam expolitas. Huc spectat & sal fossilis qui largo proventu è fodinis minoris Poloniæ instar grandium saxorum eruitur. Hic quamdiu sub terra, minùs sub pondere habet. Supra terram est

est gravior. Causam referimus in aëris illius subterranei densitatem, ita & lapis infra aquam, utpote in densiori medio minus premit: potest etiam evenire ut aëris recentis afflatu rigescat, fiatque densior ex eoque tal gravior evadat.

## CAPUT V.

## De Lapidibus &amp; Gemmis.

102. *Lapis* est corpus inanime, durum indurabile, per aquam non solubile & solidum, quod è terra simplici tanquam præcipua, magisque conspicua materia, citra multas à natura variationes concrevit. *Gemma* est lapis parvus, durus, & pulcher; nascitur è materia tenuissima. Lapidum generatio sic habet: Aqua succum lapidificum vehens partes terræ necit, & ipsa vel exstillat, vel arefcit, massa interea lapidea induratur: quod si humidum non consumatur à calore, sed à frigore densetur ac introrsum inæqualiter agatur, fit lapis multorum angularum, qualis est Basaltus; si æqualiter recurrat, fit rotundus. *Gemmæ* diaphanæ hanc habent genesim, intra concavum loci, in tali enim istæ generantur, exhalatio vel succus lapidescens sese colligit tenuissimus ac diaphanus ibique concrefcit quem combibit materia concavitatem illam circumdans. In aquis plerumque nascuntur gemmæ hujusmodi, dum aquam succus lapidificus, vel exhalatio terrea indurat: hinc etiam metalla inter nascuntur quia horum aquæ, plerumque vim adstringentem habent,

habent, & ipsa metalla facile imitantur gemmas: ex quo patet, quòd affinitatem habeant in materia. *Color* diversis gemmis, uti & figura diversa. Colorem censemus à metallino spiritu provenire. Globosus granatus Boëmicus. Quadrangulus Smaragdus occidentalis. Polygonus Balastes, concava Crapundina, rotundus Geodes; Hexagona in pyramidem desinens Crystallus, & Amethystus Boëmicus, & Adamas Hungaricus. Rubri sunt, Rubinus, Spinellus, Balasius, Amandinus, Asmandinus, Granatus, Alabandinus, Carbunculus. Flavus Hiacynthus. Aureus Chrysolitus, Chrysoprasus, Chrysopteris, Chrysolampis. Viridis Smaragdus, Prasius. Cæruleus Sapphirus, Berillus. Purpureus Amethystus. Nullius coloris, Adamas, Crystallus. Paracelsus verò sic gemmas depingit. Smaragdus est viridis transparens. Adamas est instar Crystalli & ferri polito colore, transparens subnigrè. Magnes, (nolim illum gemmam dici) ferrei coloris. Hiacynthus flavus & transparens. Sapphirus cælestis coloris. Rubinus splendet colore valdè rubeo. Carbunculus ut Sol lucet. Calcedonius varii coloris. Topazius noctu lucet. Amethystus purpureus & sanguineus. Chrysoprasus est igneus.

## CAPUT VI.

## De Succino.

103. Succinum medium quid est inter gemmas metalla, salia (ut medicè loquar) bitumen: dicitur

tur & Carabe, Ambra citrina, & grysea, sive chrysea, sive Electrum. In assignanda ejus materia sequimur venerandam Antiquitatem, & illi Recentiorum experientiam adjungimus. Censuerunt illi, materiam Succini esse gummi arborum, ita Plin. l. 37. c. 1. I. S. Basilius Hexam. homil. 5. S. Isidor. lib. 6. c. 8. & apud Aristot. lib. de admir. Exhibitum nobis est frustum parte succinum, parte resina: admiscet se ramentum bitumen, alumen, nitrum, & vitriolum, atque sal. Nam ubi chymicè coquitur, reddit & spiritum vitriolatum, & aluminosum salsum cum phlegmate: ac præterea sal copiosius collo retortæ adhæret. In rectificatione, si diligenter instituatur, ascendit spiritus albus respondens naphthæ Babilonicæ, & flammam è longinquo concipit. Evocato oleo, si fæces permittantur ad siccitatem extillare, concrescunt in bitumen Judaico simillimum. Quæ singula expertus Medicorum Doctissimus Daniel Sennertus in sua Physica.

§. 1. De Succini fodinis.

104. Repertæ sunt & fodinæ Succini prope Regiomontum in Prussia haud procul mari Baltico. Habemus ejus mineræ partem penes nos, talis planè est, atque locus in quo olim ligna secabantur ubi sarmenta, cortices arborum, ramusculi cum terra miscentur & ad terram declinant vetustate: est quid corticum simile terræ obrutorum, est radicum atque ramorum, & singulis intra nigram arenarum adnatæ particulæ flavi succini sparsim neque tamen adhærentes.

Olei

Olei succini usus in sua Basilica Osvaldus Crollius, ut Anst. Boët. de gemm. plurimos, salutiferosque recenset: & quidem succinum censet esse balsamo suppar, quòd & deliquia abigat, & cerebro multùm conveniat, & calculo laborantes statim liberet.

§. 2. *De vi tractiva Succini.*

105. Non est proprium Succini trahere paleas, trahunt omnes diaphani ac duri lapides, ut Topazius, Rubinus, Sapphirus, Carbunculus, Opalus, Crystallus, Amethystus; Iris, Adamas: sed hic alteri adamanti diu debet priùs affricari. Opaci non trahunt excepto Gagate, qui est multùm bituminosus, & Lycanthrace. Trahit & Carneolus affricatus capillis, trahit & sulfur, mastyx, cera dura sigillatoria, resina dura, imò & vitrum, & ex vitro atque crystallo adulectatæ gemmæ, & vitrum antimonii, alumen rupeum, lapis specularis, sal gemmarum. Argentum etiam vivum ab auro attrahitur, nam si virga fuerit solida, aurea, illiusque extremitatem unam immiseris Mercurio, totam pervadet ad summum. Si loco clauso fuerit Mercurius igni resolutus, atque ibidem aurum fuerit, totus se ad aurum colliget. Imò si in corpus humanum fuerit ingressus Mercurius, auro deglutito se alligat, & cum illo egeritur, si quis cum aureo annulo inambulet, ubi elaboratur Mercurius, videbit ab illo annulum tinctum albedine, sed modo solius Succini prosequimur tractionem ac naturam.

§. 3. *De his quæ apparent in Succino.*

106. Quæ Succinum præbet ostenta dum calcælices, muscas, vipersas forices, paleas, & ejusmodi, quasi involvisset exhibet. Ludibria sunt mera: ubi fregeris nihil nisi succinum habebis. Viderat Hollandus quidam in frustra succini grandem nummum aureum apud quendam civem Regionontanum in Prussia, ut mihi inde R. P. Michael Radau scripsit, cupidine auri, pretio majore succinum redemit: sed ubi fregit suæ avaritiæ ludum invenit. Colligitur succinum in littore Prussico & Livonico maris Balthici, quod purè arenosum ac vadosum. Et quidem Livones reticulis cum alga dum mare tumultuatur arripiunt, & quisque in suum cumulum retrò se jactat, electurus per otium: In Prussia ipsa maris liberalitas expectatur, quæ in littora effundit cum maximè ventis agitarum est, idcirco post tempestatem colligitur, & post Aquilones qui versus illa litora mare jactarunt. Colligitur & ad Fluvium Narviam in Masovia supra colles arenosos qui ripas constituunt & ambiunt, legitur & circa lacum quendam in Prussia: contingit & alibi effodi, sed rarius. Supernatat aquæ salis, mergitur in dulci, quia hæc tenuior ideò à mari tempestate agitato facilimè ex fundo in altum effertur, & cum fluctu exploditur.

§. 4. *Mirus effectus Succini.*

107. Illud de Succino mirum si verum quod tradit Paracels. lib. 3. de orig. morb. invisib. Succinum

num flavum super tabulam ex plumbo cinereo, seu bismuto confectam, colloca: colloca etiam in distantia trium spithamarum ab eo super eandem tabulam, vitriolum: (In alio exemplari legimus, antimonium) tum vitriolum & colorem, & acrimoniam perdet, & in Succino tam color quam acrimonia reperietur, ut vitriolum videatur. Rei hujus nondum tentata nobis veritas. Si tamen ita est. Rationem in magnetismum rejicimus: qualis est in carne scorpæ aut viperæ ad venena. Aliud non minus mirum scripsit Agrippa in occult. Philos. quod scilicet succinum non trahit ocimum, & res unctas oleo. Causam dabitur statim ubi explicuerimus tractionem.

§. 5. *Ratio quâ trahit Succum.*

108. Trahit Succinum non solum paleas, verum & alia corpora, & vitrum, & crystallum. Tractione se habet hoc modo, calore attritionis (nam debet atteri panno ut trahat) resolvitur ex parte, sicut igni totum liquefcit. Hæ partes agglutinant se, paleæ, & ubi incipiunt refrigerari ad suum corpus redeunt ac secum paleam revolvunt. Cur & quomodo fiat hic regressus, in magnetæ explicabimus. Sed & hic attingemus. Collegimus id ex eo. Quia dum incalescit attritione, odorem spargit, atque odoris vectrix est exhalatio partium tenuiorum ut docet S. Th. in 2. d. 2. q. 2. a. 2. Disponitur verò ad tractionem etiam non attritione sed quocunq; calore, etiam fornacis, uti sumus experti: itaque exhalat: exhalatio illa est viscosa, nam dum ardet fumum edit

copio-

copiosum & tenacem subjecti quod attigerit ; ita ut sigilla illotincta se imprimant in charta tenaciter. Itaq; exhalatio potest se alligare paleis v.g. jam quod redeat exhalatio ad corpus succini ex eo deprehendimus, quia si manet succinum in eodem calore, uti experti sumus ad calorem fornacis, nulla fiet tractio, quia exhalatio non refrigerat et si agglutinatur: si verò removeatur ad minorem calorem succinum, fiet tractio: quia exhalatio densior facta, & nova è succino æquè vehemens non prodit, quæ illam à succino retrudat: itaque illa non impedita redit ad succinum cum eo cui se alligavit per filamenta quæ frigore arctantur.

S. 6. *Quadam adjuncta succini dealbatio & imitatio.*

109. Succinum flammam concipit, quia inflammabilibus constat. Solutum igni olet, quia calidum & siccum est cum aliquo humore, talia enim olent. Circa flumina & mare invenitur, quia aquæ frigiditas ad ejus concretionem & sal ad coctionem facit. Accensum non olet, quia exhalatio vectrix odoris exurit. Redditur tractabile instar ceræ juxta Mizaldum si in effervescentem & despumatam ceram fuerit conjectum. Album à flavo solum penes majorem excoctionem differt, quia flavum coctione potest fieri album. Accipe enim fulvi v. g. libram unam pone in cucurbita terrea valida, adde salis marini vel etiam communis lib. 2. superaffunde aquæ fluvialis quantum sal requiret ut solvatur. Ebul-  
liant

liant in alembico cæco non agglutinato in arena per triduum vel amplius, continuè aquam affundendo. Tum examina frangendo, utrum satis fuerit dealbatum: & donec fuerit satis, continua coctionem. Hoc viribus æquivalebit albo ex mari excepto. Succinum imitari, Mizaldus hoc modo docet, Crystallum in tenuissimum pollinem redactam; ovorum albumine exclusis germinibus, tamdiu agitato donec in aquam solvatur, subige: adde momentum croci subtiliter pulverisati pro lutea ambra; hæc omnia vitreæ ampullæ indita aquæ bullienti imponantur, ut coalescant, tum super marmore poliantur.

Alii hunc modum tradunt. Albumina ovorum agitatione purifica, gummi Arabici, Mastiches tritæ modicum affunde, adde croci tantillum, hæc omnia misce ac vesicæ impone, & coque, atque in umbra exsicca per dies novem, oleo quotidie unguendo. Denique alii hunc modum reliquerunt. Oleo communi resina terpentinae imponatur & coquatur, atque soli ut duret exponatur.

Alias virtutes Succini Erasmus Stella Lybanothanas de Borussia antiquitatibus lib. 1. fol. 11. ferè ad hæc capita reduxit. 1. Ab Infantibus pro amuleto gestatur. 2. Contra lymphationes, & noctis metus cuique ætati prodest. Causa esse potest, quia cor roborat. 3. Urinæ difficultatibus potum, alligatumque, quod chrysoletrum vocant, opitulatur. 4. Collo alligatum mederi febribus Callistratus prodidit. 5. Tritum cum melle rosaceo aurium vitia, & si cum Attic-

Atticio teratur, oculorum caliginem removet.  
 6. Stomachi etiam vitiiis, vel per se farina ejus sumpta, vel cum mastice ex aqua pota facit, quod de candido sæpius evenit. 7. Tonsillis quoque resistere creditur & faucium vitiiis. Ob id mulieres Paduanæ succinum circa collum longo sæculo gestavêre, vario aquarum genere guttura illarum ac carnes vicinas infestante. 8. Neotericorum quoque experientia ad citandos partus candidum operari testatur, quod notissimum ait author) Germaniæ mulieribus. 9. Venena pestilentemque aërem ejus suffitu corrigi, comperitum est. 10. Calculos quoque vesicæ & renum eo potu elidi, evocarique, plurimi testantur. 11. Vulneratis, si in potum sumpserint, prodest. 12. Verùm & id quoque (ait idem) notum fieri debet, Succinum quocunque debeat colore tingi, hædorum sevo & anchusæ radice imbuendum, etiam conchylio tradunt infici. 13. Quæ partes Succini translucidæ sunt, ad gemmas adulterandas magnam habere facilitatem, & maximè ad Amethystos. 14. Politur Succinum adipi suis lactantis incoctum. 15. Ramenta ejus oleo addito dilucidius ac diutius flagent, quàm lini medulla. 16. Ego glebam vidi (inquit idem) cui ferrum quasi adnatum hæserit. Visum & illud esse quidam retulerunt, quod æris, imò etiam ferri laminas attraxerit. Sed huic descriptioni dum finem imponimus, cum Pueris Sanctis Daniel. 3. nostra Meteora ad benedicendum Domino advocamus.

## CAPUT ULTIMUM.

## De Raris effectibus Meteororum.

Difficile est appellare effectus Meteororum illa quæ cum Meteoris connexionem non exhibent: latè itaque effectuum nomen sumendo, enumerabimus illa, quæ post rara Meteora leguntur contigisse.

Anno 369. fuit grandis exundatio, & illam secuti graves terræ motus in Ægypto & Sicilia. Socr. lib. 4.

Post congelationem maris Pontici ad 100. milliaria Italica seu 25. germanica, & nivem 20. cubitos altam, venerunt Turcæ in Græciam anno 761. Paul. Diac. lib. 22.

Anno 935. Genuæ toto die fons sangvinem fudit, post hoc capta hæc urbs à Saracenis, & Ungari in Italiam venerunt. Platina. Similiter in Lotharingia toto anno fons sangvinem dedit, guttæ etiam sangvinis è cælo deciderunt, & secuta pestis universalis. Lycosth.

Anno 1342. Venetiæ priùs terræ motu concussæ, postea peste exhaustæ. Sabell.

Anno 520. Saxis pluit. Post hoc Galli Mediolano pulsi. Cardan.

Post diluvium factum anno 1557. Turcæ invaserunt regnum Neapolitanum, & gravissimis implevere damnis.

Anno. 1568. Tres apparuerunt Soles, & anno insequenti Nicotam capit Turca.

Olim

Olim in Britania comparuit mare sanguineum,  
& periêrunt Romanorum 80. millia. Dion.

Anno 64. Tres Soles conspecti, & post bien-  
nium mota contra Christianos persecutio.

Anno 206. Post pluviam lactis in Italia, secu-  
ta fames.

Anno 372. Post columnam igneam visam in  
aëre, secutus terræ motus, & post hunc fames &  
pestis.

Anno 578. Constantinopoli pluit lanâ, & ter-  
ræ motus urbem concussit.

Anno 536. Pluit in Italia sanguine, & pestis  
secuta & fames. diffuderunt se latissimè.

Anno 563. Sanguis de cœlo stillavit, & pe-  
stis secuta.

Anno 564. Auditæ in aëre tubæ, & sanguinem  
dedit cœlum, secuta deinde pestis universalis.

Anno 570. Pluit sanguine, pestis cum fame  
secuta.

Anno 595. Circa urbem Romanam congreg-  
sus exercituum in aëre visus, tam graves secuta  
tempestates ut domorum ultra 200. millia de-  
jecerint per Italiam, arboresque confregerint.

Anno 762. Pluit lapidibus, enormia sunt in-  
secuta frigora, atque æstas ultra modum sicca.

Anno 842. Supra Romam sanguinem sparsit  
cœlum, post hoc Tyberis cum ingenti damno  
exundavit.

Anno 890. Pluit lanâ in Italia, hanc pluviam  
secuti terræ motus.

Anno 913. Fons sanguineus in civitate nova erupit, & terræ motu concussa est Italia.

Anno 1005. In Italia post ignem in aëre con-  
spectum, terræ motus est excitatus.

Anno 1012. Luna apparuit sanguinea, paulò post succussa tellus, & mare suâ exundatione mul-  
tas civitates involvit, secuta fames ac pestis.

Anno 1573. Post tres Soles in aëre visos in Sicilia consurrexerunt gravissimi terræ mo-  
tus.

Anno 1197. Post maximos calores in Gallia secuta gravis sima frigora, quibus plurima homi-  
num millia perierunt. Frigora autem similia suc-  
cesserunt in Lombardia trabibus ardentibus &  
crucibus in aëre, successerunt & terræ motus.

Anno 1223. Pluviam lapideam in Italia con-  
secuti maximi terræ motus.

Anno 1434. Exundavit Romæ Tyberis &  
plurimos homines involvit pestis.

Anno 937. Sol comparuit sanguineus, adfuit  
pestis.

Anno 1019. Serpens in cœlo comparuit, &  
commota est terra.

Anno 71. Gladium & alia ejusmodi conspexit  
Jerosolyma, secutum post hoc illius urbis exci-  
dium.

Anno. 704. Pluviam lacteam pestis excepit.

Anno 764. Corona circa Solem prælusit ter-  
ræ motus.

Anno 778. Post Eclipsen Lunarem elapso tri-  
duo visa Solaris: postmodum Galli ab Hispanis  
validâ affecti clade.

805. Post pluviam sanguinis & lanæ,  
mare Anglicum & Gallicum congelavit,

1010. Post pluviam sanguineam & So-  
lem duplicem ingens locustarum vis fruges in  
Polonia devastavit.

1157. Conspectæ Lunæ triplici enor-  
mis siccitas supervenit.

1575. Tres Soles conspecti & Franci-  
scus Rex Galliæ sub Pavia captus, Rex verò Scot-  
torum occisus.

1526. Gladius in aëre comparuit & Rex  
Ungarorum à Turcis victus, inque fuga in palu-  
dem incurrit, in eaque suffocatus, & Buda Me-  
tropolis Ungariæ capta.

His ita adductis ad Parelia nos transferimus,  
de quibus supra promiseramus tractationem.



## DE PARELIIS.

*Nomen Pareliorum.*

**I**nter alia spectacula, quæ de Cælo in spatiosum hujus mundi Amphitheatrum, non rarò à Natura Deoque Auctore Naturæ terricolis visenda producuntur, cum maximis annumerandum id, quo plures uno tempore, loco quasi eodem accensi fulgent Soles, quos Græci Parelia dicunt, ob eam potissimum causam, quòd juxta Solem verum, alii quidam veluti lucis rivales & æmuli conspiciantur, ut ipsum quoque Solis illustrissimum Nomen sibi vendicent, quemadmodum larvatâ facie vultum; id quod & apparentia & experientia ocularis frequenter manifestat. Solet enim ita vehementer, ita clarè se nonnunquam ingerere ejuscemodi Phœnomenon, ut à verò Sole falsos & fictitios, oculus plebeorù nequam discernat, sed planè altiore & subtiliore eruditi spectatoris acumine opus sit. Et quam varius Pareliorum positus sæpè eveniat, quia tamen in omni hujus exortu, duo plerumque Soles hinc atque illinc juxta nativum eumque medium collocati Solem cæteris illustriores affulgent; ea propter factum esse existimo, ut res hæc Pareliorum sibi nomen vendicaverit, & apud Græcos præsertim Aristotem lib. 3. Meteorologicorum; & apud Latinos, Græcorum Interpretes

terpretes & sequaces: *παρηλια* Namque si verbo Latino reddas, juxta Soles, unque efferes. Nomenclaturam autem hanc tamen apud Latinos non adeo usitaram, receptam tamen haud ægrè intelligemus ex accurato & antiquo Scriptore Seneca, q. lib. I. Nat. quæs. à cap. XI. per aliquot sequentia, hanc difficultatem satis eventilat sequentibus verbis.

Aliud quoque, inquit, Virgarum genus apparet, cum radii, per angustà foramina nubium tenues, intenti, distantesq; inter se diriguntur: & ipsi signa imbrium sunt. Quomodo nunc me hoc loco geram? Quid eos vocem? Imagines Solis? Historici Soles vocant, & binos ternosve apparuisse memoria tradunt. Græci *Παρηλια* appellant: quia in propinquo ferè à Sole visuntur: aut quia accedunt ad aliquam similitudinem Solis. Non enim totum imitantur, sed imaginem ejus, figuramq;. Cæterum nil habent ardens, hebetes ac languidi. His quod Nomen imponimus? An facio quod Virgilius, qui dubitavit de Nomine, deinde id de quo dubitaverat, posuit.

Et quo te Nomine dicam  
Rhetica? nec cellis idè contende falernis.

Nil ergo prohibet illas *Pavelia* vocari. Sunt autem imagines Solis in Nube spissa & vicina, in modum speculi. Quidam *Pavelia* ita definiunt. Nubes rotunda & splendida, similisq; soli. Sequitur enim illum, nec unquam longius relinquitur, quam fuit cum apparuerit.

*Num quis nostrum miratur, si solis effigiem in aliquo fonte, aut placido lacu vidit: Non puto. Atq̄, tam in sublimi facies ejus potest, quàm inter nos reddi: si modo idonea est materia quæ reddat, &c.*

## PARELIORUM ROMÆ OBSERVATORUM.

A Patre. CHISTOPHDRO SCHEYNER  
Soc. JESU  
Generalis Descriptio.



Explicata usurpatæ vocis Pareliorum notione, nunc ad rem, ipsamque aded observationem veniamus. Anno igitur currente Millesimo, Sexcentesimo, Trigesimo, die vigesima quarta Januarii, cum in domo Societatis JESU Professa, ad maculas Solares observandas accederet, aperiendisque atque accommodandis fenestris Solem in Tubum opticum intromittere pararet, eundem aspectu libero intuitus, non usque aded sincerum sed obtusum, neque simplicem, sed multiplicem animadvertit: fuit ea hora antemeridianâ, non Italica sed Germanica Astronomica (quo genere horarum semper utor) decima circiter. Omisâ igitur macularum observatione, reportatoque ad suum locum instrumento observatorio, ea quæ Parelis excipiendis & consignandis

dis erant necessaria atque oportuna in manus sumpsit, atque in locum apertum, ubi totius Cœli obtutu poteretur adeoque supra ipsam rectum conscendit, eaque statione hemisphærii quasi totius ambitum nactus, & oculorum & mentis eciem in eam, de qua modo edissero, Solis apparitionem, studiosè defixit: in qua sequentia deprehendit.

*Generalia observationis puncta.*

Aura cœli erat serena quidem, non tamen usque adeò limpida, sed obtusa, lentâ & vapidâ caligine in alto passim infusa, nubeculis tenuibus candidis transpicuisque, undique præsertim meridiem versùs inspersa: circa septentrionalè plagam satis defæcata.

2. Solem ambiabant duo Iridum Ordines, alter vicinus, alter remotus, uterque ex arcibus circularum diversorum conflatus, quemadmodum illorum intersectiones id haud obscurè edocebant. Nam Iris Soli proxima apparebat quidem primo intuitu annulus quidam circularis rudis, inæquali partium latitudine Soli circumfusus; at verò idem exquisitiore visû obtutu inspectus, homini Optico facilè arcuum heterocentricorum multas sectiones ostentabat, de quibus postea sigillatim agetur. Sic etiam arcus remotiores non erant unus, sed plurium circularum indubitata segmenta. Quemadmodum fusiùs postea dicetur.

3. Ex ipso Sole tanquam contractûs puncto, processit utrinque dextrorsum & sinistrorsum id est,

est, respectu observatoris ad Solem conversi, in Occidentalem atque Orientalem plagam circulus quidam lacteus, in septemtrionem utrinque reflexus atque in semet reductus; ita ut zona hæc alba annulum candidissimum circularem perfectum repræsentaret, (cujus candor Lunæ plenæ aut argenti puri albedini nihil cederet) perfectiorem quidem & albedinis intensioris, juxta Solem in plaga Cœli Austrina: minùs autem perfectum & rariorem in partibus arctois. Imò in hisce subinde lacerabatur, & mox redintegrabatur, pro varia materiæ cui insidebat, attemperatione & statu vel dilapsu.

4. Ubi autem arcus Iridum, de quibus paulò ante dixi, in præfatum circulum niveum incidunt, illic Soles apparentes, sive Parelia emerferunt, illustriora quidem quæ Soli propiora, debiliora autem, quæ ab eodem exitère remotiora. Et ubi iidem arcus Iridum semetipsos directo supra Solem in plano verticali decussaverunt, ibidem imagines Solis, seu Parelia satis imperfecta resultarunt. De quibus singulis inferius magis in specie explicabitur.

## PARELIORUM ROMÆ OBSERVATORUM

Descriptio Particularis

in hac apparentia.

*De Sole & ejus Affectionibus.*

Posset aliquis meritò in dubium revocare, an

ipse verus etiam Sol inter Parelia esset numerandus necne? Nam ipsum nomen Parelii videtur excludere Solem, qui juxta Solem non est, sed alii juxta ipsum: insuper alii Soles ordinariè à vero Sole & situ & ratione splendendi apprimò discernuntur.

Pro contraria tamen sententia pugnant argumenta nequaquam vilipendenda. Nam experimentis constat, quandoque imagines Solis ita perfectas, ita efficaces in Cœlo statui, uti à Sole vero, nisi fortasse ratione sitûs, eas discernere haudquaquam valeas. Jam si duo tantùm Soles compareant, id quod in historiis frequentissimè narratur, & uterque fulgore æquali radiet, cui primas, cui secundas? utri veri, utri falsi Solis nomen attribues? cùm uterlibet juxta alterum compareat? Et quanquam peritus Astronomus aliquem adhuc unius ab altero secernendi modum fortassis invenerit: rerum tamen istarum spectator trivialis, discrimen certum facere haudquaquam valebit. Ipsis igitur Pareliis & verum Solem si quis adnumerare velit, extra limites rectæ rationis haud exerrabit dictas ob causas, tum ob proprietates modò explicandas. Sol itaque inter Parelia Parelius ipse constitutus, miros eosque veluti pugnantes inter se effectus ostendat. Nam.

*Lumen Solis.*

Quod ipse per aërem purgatissimum ad nos projicit, admodum debile, fæculentum ob scurum

& pænè fuscum apparet, minimè vegetum, vividum, & nativo suo candore serenatum, id quod parietum, atquè pavimentorum illustratæ superficies apertè loquuntur, dum oculis subtristem maligni luminis speciem, fusco rubroq; colore tinctam ingrato spectaculo ingerunt; cujus contrarium videbatur debere fieri. Etenim cum Sol in Cœlo circulos nive candidiores, argento limpidissimo puriores, Solesque juxta se Lunâ nitidiores procreet; conveniens utique erat, radios in terram ab eodem quàm maximè defæcatos, multòque nitidissimos projici: cujus tamen contrarium semper experimur.

*Lux Solis.*

Per lucem Solis intelligo eam lucis portionem, quæ corpori Solari ex oppositione visûs responderet, eique inesse creditur, sive jam insit ex parte rei sive non.

Hanc autem lucem, si, uti Soli inest consideratur, naturâ suâ limpidissimæ claritatis atquè albedinis existere cum Aristotele omnes Philosophi & Mathematici sentiunt; quod secùs apparet in hac Solis apparitione, cujus color rubedinem igneam, fuliginosa caligine respersam imitatur, ferro candenti, carbonivè succenso haud absimilem, qualis in ortu sæpiùs, aut occatu Solis interjectu vaporum halituum siccorum conspici solet: qui quidem color Sole circa Horizontem versante quietus, conspicabilis, & oculo sano minimè gravis, innoxius, quinimò jucundus nonnunquam

quam affulget: enim verò in Pareliis omnia hi-  
 lce aduersa exercet: nam irrequietus, subsultans  
 & in morem fulguris corruscantis, visumque au-  
 dacem revibrato iurare, tanquam jaculo fulmi-  
 neo ictum à se multò potentiùs & majore cum  
 multa, quàm Sol serenissimus repellat quæ res  
 admirationis & disquisitionis Philosophicæ pluri-  
 mum cumplectitur. Siquidem captu difficile est,  
 quomodo lux Solis obtusa oculum magis feriat,  
 quàm limpida, obscura ampliùs offendat quàm  
 clara? effectum certum experimur, causam du-  
 biam indagamus.

*Solis Parelii Perimeter.*

Neque oram Solis tam mundam tamquè præ-  
 cisam animadvertes, quàm alioquin notare solet  
 in eodem puro atque defæcato. E micabat ex  
 area sua veluti ex fornace æstuante fulmineus  
 globus marginibus malè terminatis: & claustrum  
 ordinarii impatiens flamma, tanquam abjecto no-  
 vo pabulo in semet tantisper restricta suffocatio-  
 nis periculum amolitura, effractis circumquaque  
 repagulis, in omnem latè regionem exæstuans  
 grassabatur, nullis contenta finibus, nullis cer-  
 tis terminis (prout aliquin assolet) circumscripta,  
 instabili reciprocaque scintillatione gliscens. E-  
 quidem omni visu conatus est supradictus Pater  
 strophili quoque interpositione Solis globum  
 rotum & benè præcisum intueri, sed conatui  
 eventus nequaquam respondit, semper etiam &  
 anfractuosum alicubi, veluti truncum, gliscentem  
 atque

atque è caligantibus halitibus eluctantem reperit.  
Et horum omnium ratio exigitur.

*Solis Paveii Radiationes.*

Non intelligo lumen à Sole per aërem quâqua-  
versus ad nos usque dispersum, quod expositum  
est ab initio; non fulminationes illas in corpo-  
re Solis ebullientes, de quibus modo actum, sed  
effusiones ex ipso Sole tanquam centro radiolas  
in omnem loci differentiam, sursum, deorsum,  
dextrorsum, sinistrorsum, ad Irides usque Solari  
sphaerae proximas emicantes, hæ verò lucis Sola-  
ris effluxiones ita erant constitutæ, uti circum  
circa non stabili fulgore, sed interrupta radiorum,  
locorum, & temporum serie, modò in hanc, mo-  
dò in illam partem excurrerent, mox velut agmi-  
ne facto, simul in omnem latè patentem regionem  
corruscã acie erumperent, subitoque pedem he-  
betato lumine retraherent, & statim restauratis  
viribus vehementioribus fulguribus procurre-  
rent, spectaculo non minùs visui gravi, quàm  
Spectatori formidoloso. Radii etiam erant ad  
Solem lati & furtive subobscura tristes, versus  
exteriora angustiores subalbido pallore nescio  
quid lugubre præferentes, irrequieti inter nube-  
culas lentas, subobscuriusculas, albicantes elucta-  
ti nunc ad extremitates Iridis circumjectæ, nunc  
ad medium areæ emisti. Digna sanè res & spe-  
ctatu & eventilatu. Quorum omnium ideam ex-  
pressam habes in adjecta figura A.B, sub literis G.H.  
I. K. L. Nequè enim istos Solari nullius radios,  
partim

partim albos, partim tenebricosos, partim longos, partim breves, casu vel animi causâ circumscripti, inquit ille sed ita uti oculo obversabantur expressi. Quorum omnium causam oportet exquirere & reddere sedulum Opticum & Solertem Physiologum.

*Circulus Lacteus.*

Epressus est in Schemate sub litteris M. N. O. P. S. T. V. X; totus candidus instar nivis, aut lactis, & intensioris albedinis, quo Soli vicinior; remissioris, quo remotior; æquabilis, præcisus, mundus, nitidus, latitudini Soli pænè æqualis, quandoque integer & continuus, quandoque lacer atque ruptus, vel nubeculis insidentibus intercisus. Altitudini Solari semper & ubique æqualis, adeoque Horizonti parallelus. Id quod acuratissimo quadrantis examine certissimè comprobatur.

Hic circulus est sedes primaria Pareliorum principalium, & leges atque ingenia Optica vehementissimè exercet. Quemadmodum suis postea locis abundè patebit.

*Iridæ Solem proximè ambientes.*

Primo aspectui apparebat ac si esset unus perfectus Circulus Iridis Solem complexus; at re penitèns introspectâ fuere plures arcus mutuis nexibus conferti, in unam quandam rudem Coronam circularem conformati, qui fuerunt arcus distincti tres, nimirum inferior d. M. E. N. & superiores duo Z. Q. & nec non B. Q. V. qui omnes & sin-

& singuli fuerunt veris & genuinis Iridum coloribus distincti; quorum interior adversus Solem secundum arcus concavitatem decurrens purpureum seu puniceum referebat, quem flavus cum tenui virore excipiebat, connexitati arcus infidebat cæruleum quid in album desinens; latitudo arcus cujuslibet æquabilis & uniformis, tanta, quanta circuli lactei. Distantia harum Iridum à centro Solis fuit graduum viginti & unius plus minus: quantam etiam experimur esse Halonum tam Solarium quam Lunarium.

*Irides à Sole remota.*

Designantur in figura literis O R P, ea quæ inverso situ incedit H. R. I. fuit arcus, O. R. P. remissior nonnihil quam interiores, M. Q. N. præsertim in segmentis O. X. & P. O. horizontem spectantibus, imò in superioribus etiam partibus sæpè deficiebat, sæpè reficiebatur, quanquam in summitate R. C. vehementer & quasi semper efflorescebat: colores ipsius idem & eodem situ atque ordine consistebant quo Iridum Soli vicinarum; & quod amplius, etiam in arcu curvo H, R, I, color extremus albus fuit. Distantia hujus arcus à Sole, fuit graduum 67. 40. ab arcu interiore, 26. 30. tempore observationis primæ. Quo tempore altitudo fuit G. 28. M. 30. Latitudo tam hujus, quam reliquorum arcuum apparebat quasi eadem, quæ arcus argentei: fuitque Soli concentricus.

*Parelia in circulo albo*

Præter Solem ipsum fuere quatuor, literis scilicet M, N, O, & P, indicata & duo quidem priora, M, & N, satis vivacia: duo altera minus vegeta, apparuerunt omnia in communibus Iridum cum Circulo albo intersectionibus, ut Figura edocet, quod an semper fiat, equidem non habeo dicere; sæpè fieri certum; & cur ita, in quaestione est. Aliquando autem fieri extra & proximè post sectionem communem, aliorum observationes dicunt. Causæ etiã hujus latentes indagantur. Duo remotiora O, & P, fuere candoris simplicis, quieti, satis præcisa & rotunda, nonnihilque subinde radiantia: duo viciniora M, & N, eã parte quã Solem respiciebant, fuere colore Iridis purpureo tineta, ad tertiam aut eã ampliorem sui partem; Cætera albescebant, non munditer præcisa ad oras exteriores, multumque radiabant in anteriora coronæ lacteæ, quàm nonnihil amplitudine excedebant ut Sol. albedo lucis videbatur esse pœne major solari, visui autem non tam infesta atque illa, satis tamen importuna, neque sine noxa diu aspectabilis: contra Pareliorum O, & P, candor erat ad morem Lunaris splendoris tersus, amicus & oculo delectabilis. Omnium istarum imaginum Solarium durationes erant differentes, nam imago P, debiliter & rarè emittit, obliterata ante omnes, nubibus ibidem crassiusculis conglobatis: imago O, & illa debilis, sed tamen satis stabilis diuque hæsit; duæ laterales M, &

M, & N, per tres horas constanter visæ; elangvescente tamen, & post multas conflictationes extincto prius Sole fictitio M, alter N, ultra horam superstes fuit, neq; observator ultimum illius obitum animadvertere potuit, certus ipsum cum Sole genuiro, diu solùm incessisse, neque nubibus, neque vaporibus, aut halitibus, instar aliorum oppressum. Tandem tamen, sublecutis pluviolis, & ipse comparere desit. Igitur si initium cum fine observationis conferamus, reperiemus minimùm horas quatuor & semis: cum autem ad initium animadversi Phœnomeni jam omnia in pleno cursu sese stiterint: facilè mihi persuadeo ad quinquè ad plures horas, totam durationem pervenisse.

*Parelia in plano verticali.*

Sunt ea Q, & R, ubi sese arcus iridum vel interfecant, vel everso situ ad verticem in plano verticali per oculi F, & Solis G, centra transeuntis, contingunt. Hi splendores in figura & candore alia Parelia in circulo albo disposita relinquunt ordinariè: in vehementia tamen quâ visu feriunt, æquant frequenter & quandoque antecedunt, teste experientiâ. Figurâ sunt oblongâ, male terminatâ, & adversus Solem purpureis arque aliis iridum coloribus multò elegantissimis variegata, in averfa sui parte, ad Q, candorem ostentant; nequè vel figuram eâdem magnitudine, vel simili picturam semper elegantia dispensant, sed modò augment, modò minuunt, pro

varia nimirum Solis G, agentis, & materiæ Q, atque R, patientis temperie. Unde hæc Parelia in perpetua propemodum lucta atque lucis colorumque fluctuatione versantur. Prima ferè & postrema in Parelis visuntur; quanquam in hac apparentia, imago Solis N, ultimas teuit partes; prout ex industria observatum. Nomen Pareliorum imperfectorum, illis dedi, quia in Figura, rotunditate & fulgoris candore à perfectis plerumque deficiunt, quanquam agendi efficaciam, videntur potentiam vehementissimè moveant; & sæpè sæpius sola & absque aliis cum Sole compareant: & semper in plano verticali, atque supra, nunquam infra Solem, quantum quidem, hactenus experiri licuit. Quorum causæ in obscuro positæ ingenia Mathematicorum utique fatigant, dignamque inquisitionem efflagitant. Distantia sive altitudo jubaris Q, supra Horizontem tempore primæ observationis fuit 49. gr. 20. m. jubaris R, 76. g. m. 10. ☉ g. 28. m. 30. Unde distantia ipsius, Q, à ☉ fuit g. 21. m. 10. At verò ipsius R, gr. 26. m. 30.

### PARELIORUM ROMANORUM INTER SE ET AD SOLEM,

Nec non

Observatorem positio & situs.

Quanquam hæc & ex figura A, B, C, & ex dictis utcumque pateant; tamen quia obiter quædam

quædam & per transfennam, quædam omninò tacta sunt; nihil obest brevi hac declaratione lucem majorem addere.

Aliud igitur est rei alicujus situs absolutus aliud respectivus. Absolutus est, cum dicimus, rem aliquam, arborem, v. g. in terra stare erectam: inclinari recurvam: jacere humi prostratam: quæ si semper jacebit humi; aut semper inclinabitur ad terram: aut semper erigetur super eandem: si inquam horum aliquid semper retinebit, sive jam portio illa terræ moveatur sive non, sive transferatur aliò sive non: semper dicetur habere situm eundem, sicut clavus in rota, nodus in assero. Sic ergo & Paelia in aëre constituta absolutum situm eundem habere putantur, quia singula habitum suum non mutant, sed eodem modo illum commonstrant in ortu, quo in meridie, & sicut in meridie, sic in occatu: etsi Sol ab ipsis abesse cogitur. Nam Paelium M. v. g. semper eodem modo & situ spectatur, ut videlicet erectum, splendorem suum album in sinistra observatoris, mixtum in dextra habeat, sive jam ipsum versetur in ortu, sive in meridie, sive in occatu. Sic N, ex parte contrarium situm refert, ubicunq; positum. Sic O, & P, eodem semper modo se habent, sibi semper similia, ubicunq; fuerint posita. Sic & Q, & R, longiora semper, quam latiora comparent, in quacunq; tandem coeli plaga consistant.

Item Q, & R, semper in eodem, in quo Sol existunt plano verticali: at verò M, N, O, P, se m-

per in eodem in quo Sol, reperiuntur altitudinis circulo: horizonti paralellæ: adeoque Parelia haud ineptè libellam aut libram æquipendulam repræsentant; etenim Q, & R, momentum aut perpendicularum, O, M, N, Q, transversum vectem æquilibrem offerunt, ubicunquè tandem Sol in cœlo vagetur. Et ista quidem videntur ad absolutam istorum Pareliorum positionem spectare. Quæ sequuntur ad respectivam. Quia in ordine ad Solem G, intellecta, quædam sunt supra, ut Q, & R, quædam dextra ut M, & O, quædam sinistra, ut N, & P.

Rursus si ad plagas Cœli referantur, si Sol in Ortum hæreat, M, & O, Septentrionem respiciunt; N, & P, Austrum: Si Sol Austrum, sive meridiem insideat: M, & O, Orientem respiciunt, N, & P, Occidentem: tandem quando Sol Occasum occupat, M, & O, in meridiem vergit, N, & P, in Septentrionem: at verò O, & R, sub quacunquè harum Cœli patentis positione semper ad Zenith, tanquam hemisphærii superioris medium & altissimum verticem directo aspirant.

Amplius si Pareliorum dictorum situs comparatur cum Speculatoribus F, erunt M, & O, sinistra; & N, & P, dextra, cum intuitu Solis contrarias denominationes habeant. Iterum M, & N, apparent altiora quàm Sol, & O, atque P, altiora videntur quàm M, & N, cum tamen æquè alta sint atquè Sol. Cujus rei ratio exquiritur.

*Pareliorum Romanorum Spectatores.*

Istorum Pareliorum Spectatores habuit quam pluri-

plurimos Urbs Roma, Observatores fortasse non adeò multos. In domo Professa viderunt Patres (inquit Scheyner) pleriquè, observavit R. P. Johannes Busselius Belga, & P. Melchior Incofer Austriacus, Theologus Messanensis: aliud porrò est Phænomena intueri, aliud Philosophandi, causâ considerare. In Collegio Romano cum multis aliis illa observavit P. Christophorus Grünenberger, P. Scheyner sequentibus diebus ferè decem, vigilantem in Cœlum multoties coniecit oculum, & quotidie veluti aliquas præteritorum Pareliorum reliquias, vel novorum procreandorum semina animadvertit, modò ad latera, modò ad verticem Solis, cujus novos generandi filios conatus non defuit, sed sterilis aura Cœli non obsecundavit.

Explicatâ nunc observatione Pareliorum anni 1630. & ejus figurâ A, B, C, D, utcunque ventilatâ. hypothésin ad thesin revoco, de quæ Parelis paulò generaliore sermonem instituo, ut in aliquam ipsorum saltem notitiam ex observatis penetremus. Sunt enim multi qui Parelia scriptis tractant, quæ tamen solo nomine & auditu, nota habent, visu nunquam perceperunt. Nos istius oculatissimi pariterquè intelligentissimi Observatoris descriptione niti volumus.

*Pareliorum Scriptores.*

Auctores qui de Parelis in monumentis suis meminerunt, ad triplicem videntur posse revocari classem, Historicam, Naturalem, Mathematicam.

cam. Nomine Historicorum intelligo omnes illos, qui Parelia posteritati commendârunt, vel ut prodigia, vel ut signa tempestatum, vel ut res memorabiles: cujusmodi fuere Livius, Seneca, Plinius, Chronici, Annalium Scriptores, Olaus Magnus, & alii non pauci, quorum postea fit mentio in Catalogo Pareliorum secundum ordinem temporum consignatorum.

Ad Classem alteram referuntur illi, qui Pareliorum naturam scilicet conati sunt percrutari: cujusmodi fuisse videmus Aristotelem lib. 3. Meteorologicorum. cap. 2. 3. 4. 5. & 6. cujus verisignis insistent omnes ipsius interpretes & commentatores, quorum alii aliis feliciter laborârunt: inter meliores computantur Olympiodorus antiquus Philolophus, in Meteorologicis lib. 3. Aristotelis. Franciscus Vicomercatus in eundem. Aliquid etiam conferunt Conimbricenses in lib. 3. Meteorologicorum cap. 5. p. 42. Joannes Beverus in cap. 6. lib. 3. Meteor. Reliqui perfunctorie rem hanc, magna ex parte à Mathematicis principiis & demonstrationibus pendente, attingunt potius quam tractant. Quales sunt Joannes Geraldinus Hybernus in libello de Meteoris. Alphonsus à vera cruce. Ludovicus Buccaferreus, in lib. 3. Arist. de Meteoris. Augustinus Niphus in eundem. Et sunt multi alii, quibus neque Nomen quidem Pareliorum rectè innotuit. Virgas enim cum Pareliis confundunt, pro eodem habentes utrumque cum utri ex Aristotele & Phænomeno, ipso constat à se maximopere differant.

Cæterum Marcus Frystchius in suis Impressionum aërearum Methodis dialecticis, Methodo vicesima tertia, collegit ferè omnia, quæ ex Authoribus de hac Pareliorum, Virgarum, & Parahelinarum materia conscripta haberi possunt. Qui deinde in prodigiorum Catalogo, per suas ætates ipsorum historias & eventus narrat: quem etiam infra suis locis cito.

Classẽm tertiam conficiunt Mathematici; Nam Phænomenon ista ad optices speculationem ex instituto pertinent; quanquam à paucis pertractata reperio. Vitellio lib. I. c. suæ perspectivæ, Propos. 81. de Virgis: Propos. 82. de Pareliis non satis agit. De Halone, quam cum Pareliis plenis plerumque exoriri videmus, multi satis benè disputant: at de ipsis Pareliis, qui abstrusam apparitionis illius Naturam in apertum producant, hucusque non vidi. Nec ipse P. Josephus Blancanus, qui locos Aristotelis Mathematicos ex professo digerit, huic nodo cuneum aptum adinvenit, sed potius amplius stringit. *Rationes* (inquitiple in summa 2. cap. 5. de Pareliis) *quas affert Aristoteles circa Parelia, videntur (audacter loquar) admodum debiles. Et multò post, circa finem. Cùm igitur Mathematicâ ratione, hæ rationes non consistant: alias alii excogitent. Mirum tamen est, omnes quos viderim commentatores, eas nunquam optimas admittere. Hæc ille: benè quidem, vulnus suppuratum & malè coagmentatum detexit: emplastrum tamen nullum apposuit.*

De frequentia verò seu raritate Pareliorum ita

statuendum existimo. Si Parelia cum eo apparatu & splendore considerentur, cum quo aliquando comparent: nimirum cum tota sua plenitudine & perfectione, cum coronis Solem ambientibus, cum annulo lacteo, Solibusque in eodem refulgentibus, cum splendoribus verticalibus; tunc fatendum est, ejusmodi Parelia non multa sed pauca, non sæpè sed rarò enasci, quia nimis multa requiruntur ad similia spectacula & Cœli spatium totum in uno Horizonte conspicuum: in quo uniformem & debitam huic Meteoro temperiem reperire, est difficillimum, ideoquè visu rarissimum.

Si Parelia præcisè sumantur, exclusis versicoloribus circa Solem Iridibus, aut circulo lacteo aliisque radiationibus, fatendum est paulò frequentiora spectari prioribus: quia pauciora requiruntur ad hæcquam illa, facilius ergo possunt generari quam illa.

Si Parelia comparentur cum Iridibus, Halonibus Chasmatibus, aut similibus Cœli Meteoris, quæ inter apparentia numerantur: videntur Parelia ipsis esse rariora. Constat experientiâ & probatur ratione: quia ad constitutionem Pareliorum, plura semper concurrunt, quam ad quodlibet illorum.

Si Parelia comparentur cum Cometis rariores existunt isti quàm Parelia. Gonstat experimentis, & probatur ratione. Quia ad Cometem, ordinariè in Cœlo liquido generandum, plures & fortiores causæ concurrunt, quàm ad Parelium si hic sit in atmosphæra terrestri.

Tandem si Paelia cum quibusdam raris, aut certorum locorum aliquo modo propriis meteoris conferantur; ipsa rursus frequentiora sunt illis. Explico rem in exemplo.

Ingolstadii aliquoties in Vere primo, aut sero Autumno, Cœlo vapidè sereno, & turrium & domorum simulachra genuina pulcherrimè visuntur in aëre altiora suis prototypis, spectaculo mirifico & jucundissimo, satisque usitato: quem admodum multi sæpè contemplati sumus, haud aliter atque non quanquam in obtento speculo intuemur: cujus causam & modum nunc haud indago: hoc tantùm dico, similibus Meteoris veluti localibus (nam alibi simile quid nusquam) expertus sum, Paelia esse tritiora, communiora & frequentiora. Quia hæc ubiquè ferè locorum, & sæpius generantur. Illa rarò, nec nisi locis certis.

*Paeliorum Motus.*

Paelia unà cum Sole motu quocunquè tandem ferri, experientiâ & demonstratione oculari constat, atque ex observatis ratio evidens evincit. Ostendi etiam ex observatione Patris Scheyneri Paelia Romana ad Solem, eundem semper habuisse situm; & illa quæ sunt ad latera Solis in circulo albo, eandem semper servasse supra Finitorem altitudinem, quàm Sol ipse. Quod idem de toto circulo albo, & qualibet ejusdem assignabili parte deprehendit beneficio Quadrantis, quo altitudines Solares in observandis ejusdem maculis per

tot nunc annos usus fuit. Idem autem quod ille asseruit, de circulo candido & Solibus in eo comprehensis, affirmavit etiam ejus in Mathematicis olim discipulus. P. Georgius Schöberger, in suo Sole Illustrato. Idem satis indicat Olaus Magnus, infra referendus dum Circulum lacteum modò Horizonti incumbentem, modò parallelum producit, in eoquè Solis imagines representatas exhibet. Concinit apertè Seneca lib. 1. Nat. quæst. cap. hinc verbis. *Quidam Parelion ita definiunt. Nubes rotunda, & splendida, similis Soli. Sequitur enim illum, nec unquam longius relinquitur, quam fuit cum apparuerit.* Idem ex Aristotele satis etiam elicitur, dum lib. 3. Meteorologicorum cap. 2. & 6. ait. *Parelia nec supra nec infra, sed semper juxta Solem fieri ad latera: & in Bosphoro duos Parelios coortos, à tempore matutino duravisse in occasum usque, ex quo manifestum est, cum Sole moto motos fuisse illos soles.* Eadem ex Aristotele ad verbum ferè mutuatus videtur Plinius lib. 2. Naturalis Historiæ cap. 31. Ex quibus deduco.

1. Parelia ad Solis latera constituta moveri cum Sole ab ortu per meridiem in occasum.

2. Eadem Parelia motu quodam librationis moveri circa Solem, orientale quidem à Zenith versus Nadir, occidentale ex Nadir versus Zenith. Alioquin impossibile esset ut semper in æquilibrio ad Horizontem parallelo cum Sole starent, propterea quod Sol partes suas motu diurno variè permutet, & quam manè in Horizontem vertat,

rat, vesperi versùs Zenith erigat. Cùm igitur partium Solarium ad ista Parelia positio mutetur, Sol verò in suo parallelo non volutetur; necesse est ipsa Parelia loco, quocunque tamen modo mutari.

3. Simili modo ratiocinandum est de Pareliis imperfectis in circulo verticali per centrum Solis traducto existentibus, motusque sui polium in linea verticali habentibus.

4. Motus Circuli albi totius & singularum partium fit Sole ascendente versùs Zenith, Sole descendente versùs Nadir, sive horizontem eadem quàm Sol celeritate vel tarditate. Moverur etiam circa lineam verticalem velut axem, ab oriente versùs meridiem, & hinc versùs occiduas plagas, ab his in Septemtrionem, & hinc in orientem.

5. Parelia in Circulo albo existentia ascendunt versùs Zenith ascendente Sole, descendunt ab eodem versùs finitorem descendente Sole. Ea verò quæ sibi diametraliter in eodem opponuntur, motus exercent contrarios respectu plagarum mundi in hemisphærio patente, orientis nimirum & occidentis, meridiei, & septemtrionis. Nam dum Sol ab ortu in meridiem progreditur, interim Parelius Soli oppositus ab occidente promovetur versùs septemtrionem, in polo loci circa axem quæ est linea verticalis. Et sic de cæteris.

Utrum autem ista Pareliorum progressio localis, sit motus verus physicus localis, quo res eadem numero transit à loco in locum, quemadmodum in Sole, Luna, & Stellis fieri videmus; an verò sit tantùm apparens motus, & Pareliorum

rum diverforum continuata specierum Solarium per reflexionem repræsentatio, cujusmodi ab aquis aut speculis reddi experimur objecto enim primario moto, moventur etiam in superficie reverberatæ objecti imagines; adeoque utrum motus iste physicus an purè opticus sit, in quæstione est; videtur enim omninò realis & physicus esse.

*Pareliorum Solarium Locus,*

Omne quod locum occupat quantum esse oportet, & omne quod quantum & finitum est, locum occupare necesse est. Locorum porrò alius communis, alius proprius rei locatæ esse dicitur. Ut hominum locus communis est terra, piscium aqua, volucrum aër, stellarum æther, Meteororum aura Cœlestis. Proprius autem est vis, quem immediatè res insidet illic, ubi est. Ut hominis hujus, hæc terræ portio, : piscis hujus hæc aqua in hoc mari; in quo tamen dignoscendo multum laboratur, & sæpiùs aberratur: quod in iis præsertim objectis quæ multum distant, contingit, & ad quæ, nisi per solum visum accessus non est, cujusmodi Parelia esse, indubitatum est. Ea enim juxta Solem & in sublimi spectantur, ad Solem autem in Cœlum conscendere mortali homini concessum non est. Igitur cum oculus Pareliorum figuram, magnitudinem, colorem, situm & distantiam ad Solem, motum cum eodem, ad plagas mundi positionem optimè pervideat; in loco tamen solo vehementer aberrat, oculus enim solus si in consultationem adhibeatur,

rum, eò Spectatorem deducet, ut dicat Parelion, velut alterum Solem in Cœlo juxta Solem verum sua stadia decurrere, adeòque ipsi hospitium locumque coelestem attribuet. Quod aliundè non provenit quàm quod oculus in rem feratur radio visibili directo, cujus longitudo, ab objecto ad oculum, vel ab hoc ad rem visam, præsertim multùm disitam per se non comprehendatur: ex quo deinde nescias in quo tandem. lineæ illius puncto res existat quæ ambiguitas locum verum & locum visum progignit. In exemplo rem declaro. Aspicias in terra è regione unius montis stantem aliquam arcem; & quia intervallum quod inter ipsam & montem amplissimè extenditur oculus non aspicit, dubitas à montenè arx illa dissideat, an continuato nexu radici ipsius hæreat: sic Insulam aut Navem in mari conspicatus littori attiguam arbitraberis, nisi vel hanc motu tuo, vel illam motu tuo in alio alioquè terræ loco vel littoris tracta positam videris. Ad domestica & Astronomorum propria venio. Solis eclipsim nunquam suo, Lunæ nunquam alieno loco intueberis. Hoc ideò, quia umbra terræ Lunam obscurans immediatè attingit: illud propterea, quia Luna Solis radios abscondens, ab ipso Sole longissimè distat, & ipsa terræ magnitudo ad Lunæ ab ipsa distantiam sensu notabilem animadversionem ingerit; ex qua fit ut visûs aberratio in aspectu Lunæ contingat: quod non fieret si vel Lunare corpus suos cursus Soli vicinissimos conficeret, vel ut si terra tota ad spatium, quod ipsam

ipsam inter se Lunam interjectum centri rationem haberet: id quod fit in stellis firmamenti: quæ licet possint distare recessibus à terra inter se inæqualissimis, & verò ex conjecturis melioribus distent: id tamen sensu nullo, nullâ instrumentorum vi possumus deprehendere: quia terræ amplitudo ad immensitatem firmamenti evanescit, & puncti rationem in media sphaera induit.

Hinc si quis in centro terræ constitutus cœlestia observaret, in aliena quidem rerum conspectarum loca non abduceretur, ipsas tamen locorum verorum à centro terræ distantias haudquamquam discerneret, sed omnia, etiam ipsas terræ nubes Meteora omnia, planetas omnes cœlo stellato transcriberet, quantum ad aspectûs diversitatem attinet, tamen ex aliis ipsorum aspectibus & motuum apparitionibus multa pro ipsorum à terra remotione in medium produci & rectè rationabiliterque statui possint.

Ratio hujus est quod radius à centro terræ egressus sit is, secundum quem Astronomi loca cœlestibus corporibus assignant, quod centrum terræ & sphaerarum & motuum illorum cœlestium pariter esse statuunt. Quæ cum ita sint, ut orationem ad Porelia reflectamus, gravis exoritur quæstio, utrum certi quidquam de ipsorum sublimibus regionibus sede possit ex Parallaxi decerni: sunt enim in utramque partem argumenta admodum ponderosa, ut modò videbimus.

## ARGUMENTA,

## Pro Parelionum asserenda parallaxi.

**A**rgumentum Primum. Unus & idem Parelus, sive dexter, sive sinister, alii firmamenti loco subest manè, alii in meridie, alii vesperi circa occasum: hæ autem videntur esse affectiones rerum cœlestium parallaxim patientium. Nam quando aliquod cœleste Phænomenon vices ortus & occasus subiens in eodem cœli stellati loco visitur & oriri, & meridiari & occidere, ex eodem terræ loco, tunc liberum ab omni aspectus diversitate pronunciat; quando autem notabiles locorum differentias in firmamento subit, Parallaxeos, ista signa indubitata habentur, quæ cum Parelis eveniant; res clara & confecta apparet, pro asserenda illorum parallaxi. Quod autem unus idemque Parelus locum alium firmamenti insideat manè, alium meridie, alium vesperi, ita clarum, ita evidens est, ut tertius nihil sit. Nam cum ipse dextram Solis partem semper obtineat, circa Solem tanquam centrum circuit, & sic in Cœlo locum mutat. Quem si non mutaret, in meridie Soli vicinior, & eodem humilior, vesperi autem ad sinistram ejusdem appareret; ratio horum, quia in circulo qui polo arctico adeoque sub Horizontem depresso vicinior esset, moveretur. Nunc autem hisce contraria accidunt. Etenim Parelus dexter circa ortum Solis versus polum meridianum spectat; circa meridiem ver-

sus

sus puncta occidua respicit; circa occasum versus Polum aquilonarem convertitur: amplius ipse eandem cum Sole supra Horizontem elevationem semper servat: quæ omnia cum uno & eodem cœli stellati loco infesso stare non possunt. Igitur probatum habemus alium aliumque Parelii seu dextri seu sinistri in Firmamento locum.

Confirmatur hoc argumentum multò amplius ex aliis Pareliis circulo albo insidentibus, prout ex illorum motibus apparebit, qui sunt directè ad Zenith, ab horizonte, vel ab eodem versùs illum. Per quæ omnia Soles illos larvatos in eodem Cœli loco non patiuntur.

Fortissimè idem evincitur, ex Pareliis imperfectis, quæ eandem ferè semper ad Zenith remotiorem tenent, eidemq; vicina & Sole semper altiora existunt, atque ante meridiem occasum: sub meridiem septentrionem, post meridiem orientem respectant: dum interim totum hemisphærum supra conversum alia atque alia iisdem cœlitis loca impertitur. Certum itaque manet, Pareliorum loco in cœlo eadem minimè permanere: unde quidinde pro parallaxibus inferatur acurato examine trutinandum est.

*Argumentum Secundum.* Fieri potest ut simul & eodem tempore aliis quidem hominibus Sol ortivus, aliis occiduus, aliis austrinus, aliis borealis existat, & Parelia circa sese habeat; in quo possibili casu, sicut homines Solem ex omni mundi plaga ad se positum aspicient, ita etiam Parelia extra levaque versùs omnes orbis positiones

con-

conversa spectabunt. Hæc autem arguunt Parallaxim, quemadmodum unam eandemque Lunam Soli suppositam, videmus aliis orientalem Solis partem obtegere, aliis occidentalem, aliis australem, aliis aquilonarem, aliis nullam, aliis omnes.

*Argumentum Tertium.* Communis omnium doctrina est, Parelia esse nubes lucidas in aëre splendore Solis imbutas: certum autem est, nubes omnes Parallaxibus esse obnoxias; undè & Parelia eandem subire legem necesse.

Confirmatur hoc argumentum. *1<sup>mo</sup>.* Quia Parelia non fiunt cœlo per omnia limpido, purgato, & sereno; sed semper apparet nonnihil vapidum & nebulosum, Solaribus radiis maligno quodam & hebescente caligine tinctis. *2<sup>do</sup>.* Quia ad oculum patet, circulo lacteo rupto & resoluta, halitibus illis evanescentibus dissipari etiam Soles umbratiles. *3<sup>tiò</sup>.* Quia plerumque aut venti post Parelia consequuntur.

Atque hæc sunt præcipua pro parallaxibus Pareliorum Argumenta ex quibus deinde loca illorum in aëre inquiri & definiri valeant.

## ARGUMENTA, Contra Pareliorum Parallaxin.

**N**ON obstantibus allatis pro Pareliorum Parallaxi argumentis, afferuntur in contrarium experientiæ & rationes non ex trivio desumptæ, consideratione dignæ, ed tendentes, ut ostendant ex Parallaxi de loco Pareliorum nihil indagari, nihil

hil posse statui, propterea quod Parelia Parallaxi propriè dicta penitus careant, uti mox ex afferendis argumentis planum fiet.

*Argumentum Primum.* Parallaxes Astronomicæ non sumuntur, nisi in circulis verticalibus, uti rectè docet Clavius tom. 3. Edit. Moguntinæ, in Comment. cap. 1. in Sphæram, pag. 43. Item Tych. Brahe, lib. 1. de nova stella, de Parallaxibus Solis, pag. 97. & alii passim. Et ratio est, quia Astronomi pro hoc negotio certam & stabilem mensuram, atque regulam non inveniunt nisi elevationem supra Horizontem, quæ in solo circulo verticali cui res de qua agitur, insidet, & potest & debet indagari. Cùm igitur uti dixi, Parallaxes astronomicæ in Solis circulis verticalibus accipiantur: & Parelia omnia, juxta Solem, & in circulo albo inspecta, eundem quàm Sol ipse supra horizontem elevationem, ubi vis gentium & locorum, teste perpetuâ experientiâ exhibeant: patet ipsis majorem saltem quàm ipsi Soli aspectus diversitatem adscribi non posse. Quòd autem Parelia in eadem semper supra Horizontem altitudine reperiantur, probatum est ex allatis tum Scheyneri quàm aliorum observationibus; quibus si fidem derogat Lector, suam, habet si experimenta observandi adjecerit sua. Unde vis argumento illibata manet.

*Argumentum Secundum.* Parallaxis vera debet sumi de una & eadem re; sed ea Parallaxis, si qua esse videtur, quæ de Parelis sumitur, non est de una, & eadem re: ergo non est vera Pa-

*rallaxis. Major est certa. Minor probatur. 1<sup>mo</sup>. Quia*  
*si Parelius, verbigratia, dexter, esset una & eadem*  
*numero res, tunc daretur in Cœlo motus irre-*  
*gularis & planè exoticus; id quod multò amplius*  
*de Circulo lacteo & omnium maximè de Pareliis*  
*imperfectis affirmandum esset; ejusmodi autem*  
*motus locales in Cœlestibus dari non est proba-*  
*bile. 2<sup>do</sup>. Quia eadem numero res moveretur*  
*simul motibus contrariis. Si namque Parelia in*  
*circulo albo disposita essent eadem numero res*  
*in omni loco visa, dum Sol in loco meo versùs*  
*occasum accedit, accedit etiam Parelius quidam*  
*in circulo albo Soli oppositus versùs ortum; si*  
*igitur ille idem numero Parelius visatur in terra*  
*aliqua occidentali, respectu cujus Sol ascendit,*  
*debet ibidem videri idem Parelius in Plaga etiam*  
*oriente unà cum Sole ascendente: quia experi-*  
*entiâ constat, Parelia in circulo albo, motum*  
*Solis supra horizontem exactè æmulari. Quò*  
*magis autem Sol populo occidentaliore ascendit,*  
*èò ampliùs mihi orientaliore deprimitur; & quò*  
*plùs mihi descendit, tantò ampliùs Parelius ver-*  
*sùs orientem meum conspicuus Horizonti pro-*  
*pinquat: qui tamen idem, si populo occidenta-*  
*liori spectatur, (utj vellet contrarium sentiens)*  
*necessariò ipsis cum Sole ascendente supra Hori-*  
*zontem ortivum elevatur: quod tamen est im-*  
*possibile. Nam si illis ascenderet, non descendere*  
*posset mihi, descendit autem mihi, teste experi-*  
*entiâ: & si descenderet mihi, non ascenderet illis:*  
*ascendit autem illis, teste experientiâ: movere-*  
T
tur

tur ergo idem Parelus, simul eodem tempore in eadem orbis plaga orientali motibus contrariis, quod est impossibile. Parallaxis ergo quæ in pareliis evenire videtur, non est de re una. 3. Quia una & eadem res simul & naturaliter in pluribus locis constitueretur. Nam Parelus, verbi gratiâ, sinister, esset simul circa Solem toties constitutus, quot nationes diversæ simul in circuitu Solem ambientes aspicerent, in quo casu Gens in occidente Solem orientem conspicata, haberet Parelum sinistram versum aquilonem: Natio aquilonaris Solem meridianum intuita, videret Parelum sinistram exprorectum versum ortum: Populus orientalis Solem occumbentem contemplatus, reperiret Parelum sinistram in meridiem extentum: Terricola denique Australis, Parelum sinistram versum occidentem positum cerneret: & sic de aliis mortalibus inter hosce habitantibus coarguere liceret: & sic unus idemque Parelus sinister Solem ambiret absque numero secundum Spectatorum pluralitatem multiplicatus. Quod idem asserendum esset de Pareliis imperfectis, quæ secundum locorum vertices multiplicari manifestè videmus. Neque aliter de circulo lacteo & Solibus in eo apparentibus philosophari fas est. Nam cum circulus iste cum Solis apparente contactu claudatur, & polum suum in Zenith seu vertice loci cuiusque constituat, necesse est, unum eundemque circulum, unam cum suis Pareliis sapius adeoque simul in diversis locis poni. Quod cum sit impossibile, impossibile quoque

que est, eam siquæ apparet intervenire, de una & eadem re contingere Parallaxin, unde argumentum ex parallaxi desumptum in Parelionum materia locum non habet. 4. Quia sequeretur idem simul majus & minus esse : Nam circulus lacteus alibi altior cum Sole, minor : alibi humilior, major apparet. Non est ergo idem, sed ubique diversus. Quod si diversus est lacteus annulus, diversi sunt etiam in eo dispositi Soles : si diversi, diversus ergo diversorum circulorum & Parelionum aspectus, ad Parallaxin illorum nil facit, quæ debet esse de re una & eadem, in diversis locis simul opticè inventa. Et hoc secundum argumentum efficax valdè videtur esse.

*Argumentum Tertium.* Sicut se habent rerum oppositarum imagines in speculo ita se habent Parelia in sublimi : sed rerum speculis oppositarum imagines in speculo Parallaxin propriè ductam nullam admittunt : ergo neque Parelia in sublimi posita. Major probatur. Quia Parelia secundum communem Auctorum doctrinam, non sunt corpora positiva physica, sed meræ impressiones opticæ, beneficio refractionis & reflexionis in superficiebus aëreis specularibus causatæ, sicut rerum simulacra in speculis arte fabrefactis ; quæ species rerum visibiles ibidem impactas refundunt : ita lumen à Sole in leves illas & politas superficies naturâ elaboratas incidens, ejusdem speciem oculo in terris Spectatoris offert. Ex quo factum est, uti Scriptores Parelia vocitarent Soles non absolutos sed apparentes, aut Solis imagines : nam

sicut res una existens, imaginem suam secundum multitudinem speculorum multiplicatam diffundit, aliisque spectandam exhibet: ita videmus ipsius Solis simulacra multipliciter in speculis aëriis exprimi, atque hominibus, è terra spectatoribus offerri. Et sic similitudinem inter Solis & aliarum rerum imagines, adeoque maiorem probatam habes.

Nunc ad minorem accedo, quæ erat, imagines rerum in speculis receptas nullam admittere Parallaxin, cuius probatio per se facillè elucescit ex hoc, quod ut optici demonstrant, quilibet oculus propriam objecti speciem apprehendat, unde impossibile est ejusdem ullam in speculo dari parallaxin. Nam Parallaxis supponit rem objectam numero eandem in vero & viso loco simul cerni: quo dato eadem numero species à duobus oculis in duobus speculi locis conspiceretur: quod secundum opticos & veritatem est impossibile. Cum ergo Parallaxis à rerum speciebus in speculo resultantibus sit procul: manifestum quoque est, à Pareliis omnino exulare. Atque hoc argumentum validissimum rem omnino videtur conficere. Et confirmatur ex halonibus, ex virgis, ex Iridibus, quæ omnia naturæ Parallaxeos non esse obnoxia, sed meras impressiones in aëre opticas, certius est, quam ut illis argumentis probetur. Eliminata ergo à Pareliis aspectus diversitate, aut dicendum ipsa in elementari aëris regione necessariò non esse collocanda; aut si id cuiquam placeat, signis atque motivis aliis ostendendum esse.

## DECISIO.

**I**N hac rerum inter se atque sententiarum dissensione, quid in re alioquin facili & veluti aperta, asserendum atque tenendum sit, sequentibus assertionibus declarabimus.

*1ma.* Si Parelia essent corpora naturalia, per se existantia, omninò affirmandus esset ille heteroclitus illorum circa Solem, & ad verticem motus localis, alioquin Parallaxeos aliquem sensum evitare vix possemus vel certè supra Solem exaltàda forent. Id quod falsum esse paulò post patebit. Ratio. Quia à diversis locis simul spectarentur, & sic necessariò veri & visi loci differentia innotesceret, siquidem in elementari aëris regione versarentur, prout versari suis postea locis planum evadet.

*2da.* De Pareliis non pauci scripserunt, in eorum censu ponuntur. Ioan. Geraldinus, Hibernus, libello de Meteoris in 8. pag. 254. Sed paucis satisfecit. Alphonsus à vera Cruce in folio pag. 334. Neque iste multis placuit, uti & Lud. Buccaferreus in Arist. Meteor. lib. 3. pag. 88. Melius Olympiodorus in 3. Met. in fol. pag. 71. Aliqua bona attulit Joan. Beverus in c. 6. l. 3. Met. in fol. p. 285. Plurima verò Franciscus Vicomercatus in l. 3. Meteor. à pag. 131. & Hier. VVildenberg in 8. à pag. 123. Marsil. Ficin. de Sole in 8. ubi multa egregia habet de lumine. Conimbricenses in 3. Meteor. c. 5. pag. 42. Aug. Niphus in 3. Meteor. pag. 150. Soles multos describit Andr. Tiraquallus in annot. in dies Genial. Alexandri pag. 800. in c. 27. ubi citat Livium, Appianum lib. 4. Belli Civilis.

& Jul. ob sequentem prodig. cap. 41. 43. co. 72.  
 Rursus idem cap. 66. 127. 129. &c. Tota  
 antiquitas ferè sensit illos Soles secundos & ter-  
 tios esse imaginem Solis in nube tanquam in spe-  
 culo efformatam, quæ tantò magis oculos ferit,  
 quantò lux repercussa magis esse molesta so-  
 let. Theon ad Aratum ex Possidonio tradit Pa-  
 relia esse nubes rotundas, quæ circa Solem ef-  
 fulgescens irradiantur, neque proprio lumine  
 urantur, sed Solari. Sed si ut in speculo Sol red-  
 ditur in nube, quid opus rotundâ: in speculo  
 plano cujuscunque figuræ res rotunda repræ-  
 sentatur rotunda. Præterea si rotunditatem vult  
 globosam, in ea puncti specie Sol apparebit, uti  
 ostendimus infrâ ubi de luce agimus Lunæ. Si  
 plana rotunditas instar tabulæ, quomodo demùm  
 illa in aëre construenda ut Solem ad nos reper-  
 cutiat? Non parallela horizonti, quia sic sursum  
 imaginem obverteret cùm Sol multò sit altior. Non  
 erecta ad perpendicularem quia in eo situ stare  
 non potest facilè, & si staret cùm sit plana nec  
 possit esse magna, cùm est in distantia non ma-  
 xima, nec maxima apparet, modicæ parti terræ  
 Solem alterum ostenderet, in quam ejus imagi-  
 nem reflecteret, id est vix ad passus 100. vel 1000.  
 Cùm tamen ex satis magna terræ parte conspi-  
 ciatur. Aristoteles apud Suidam dicit Parelum  
 esse nebulam supra modum condensatam, quæ à  
 Sole illustratur. Sed si condensata, etiam gravis,  
 ac proinde in pluviam vertetur, atque decidet.  
 Sed hoc ipsum Aristotelem suo non Suidæ ore lo-  
 quentem

quentem audiemus. Ammianus Marcellinus lib. 22. pag. 375. tùm 2. Hist. Rom. sic loquitur. *Sol geminus ita videri existimatur, si erecta celsius solito nubes, aeternorumque ignium propinquitate colu- lucens, orbis alterius claritudinem tanquam è speculo puriore formaverit.* Sed si altissima nubes, eadem debet esse rarissima, talis verò si fuerit ex pel- lucido, non reddet imaginem, sed transmittet: si ex opaco eâ ex parte illustratur, quâ non respiciet Solem, globum dabit obscurum visibilem- que qualis tamen circa ejusmodi Soles nunquam est conspectus. Cardinalis Melfitensis, Ferdinan- dus Ponzetti 2. parte Philosophiæ naturalis lib. 3. tractatu 5. cap. 8. ita conjectat. Parelius causa- tur quando supra nubes uniformes & spissas Sol facit reflexionem fortem, tunc ex ista in opposi- to situ apparet alius color albus, repræsentans effigiem alterius Solis: & tunc vulgares putant vidisse duos Soles. Oportet tamen quòd nubes sit rotunda & splendida: & radii qui ex ea re- flectuntur multiplicentur orbiculariter. Nam quando esset rarior in una parte quàm in alia, tunc ex reflexione causarentur diversæ claritates, & sic Parelius vocaretur multiplex apparitio, quando verò non est perforata, sed continua ro- tunda & splendida non continens in se fumum, ex reflexione Solis, ab ea resultat lumen tantæ claritatis ut reputetur alter Sol. Tenent tamen quòd non possint apparere nisi tres, quia nec in eadem nube reperiri nisi tres diversitates: vel enim est densa & aquosa, vel subtilis & aquosa, & utraque

causat Parelios, &c. Fuerunt visi tempore Alexandri Papæ III. Nonis Septembr. Anno Christi 175. in occidente. Est tamen mirum quod duraverint per duas horas.

Fiunt autem tam isti quàm Virgæ, potius in meridie, quàm in ortu vel occasu. Quia in illo aër plus illuminatur, dummodò claritas non confundat visum. Et post. Parelii significant magis pluviam quàm Virgæ, quia nubes illorum sunt densiores, aptæ verti in aquam. Non tamen fiunt in loco propinquo Soli, quia vapor ibi citò resolvitur, nec forte in tali propinquitate posset reflectere radios ad nos; nec fiunt in valdè remoto, quia radii propter distantiam possent coincidere antequam perveniant ad visum. Hactenus ille. Sed iisdem quæ superiores opiniones laborat periculis. Nam spissas admittit nubes ad hoc negotium, admittit reflexionem, & pejus quia albam, talia enim vix reflectunt, admittit rotundam nubem, insuper splendidam, at verò in splendido species Solis confunderetur, ut experimur in speculo si illustretur. Tum verò multiplicari orbiculariter radios, quis modus, an ut in punctum concurrant veluti post speculum connexum? sed sic urerent, & in puncto terminarentur; an ut in omnes partes dissipentur circumquaque? tum modica à nobis eorum pars videbitur, & valdè fiet imago Solis. Quomodo verò nubes esse possit polita, cum sit merus vapor? item sit periculum ne contineat fumum ex reflexione Solis cum sit apta proximè in aquam verti? cum sit densa aquosa. Sed jam Arist. ex ore ipsius audiamus. D E

## DE PARELIIS

Ex Aristotele lib. 3. Meteorologicorum  
cap. 2. &c. Item Argyropilo Interprete.  
Editionis Parisiensis 1619.

*Ex cap. 2. pag. 574. col. 2. lit. E.*

DE area autem sive corona & arcu cœlesti, & quid utrumquè sit, & quam ob causam fiat, item de Pareliis & bacillis dicamus: nam hæc omnia eisdem de causis accidere solent. Primum autem sumamus oportet affectiones, & quæ circa unumquodque ipsorum accidunt. Area igitur plerumque completâ circuli formâ cernitur, sitque circa ☉ quæ & splendida astra. Præterea non minùs noctu quàm interdiu, & horis ante-meridianis quàm pomeridianis. Manè verò & circa Solis obitum, rariùs. At arcus cœlestis, nec unquam circulus evadit, nec major quàm dimidia circuli formâ sectio. Et occidente & oriente, minimi circuli maximus ambitus. Post autumnii æquinoctium, die decrescente quâcunque horâ sit ætate verò per meridiem non cernitur. Nec unquam plures simul quàm duo fiunt. Horum autem quamvis uterque tricolor sit, atque eosdem parique numero ac reliquos colores habeat, tamen qui in exteriori sunt, obscuriores habentur, atque ordine contrario positi. Nam arcus interior, primam quæ maxima est circumferentia puniceam gestat: exterior ultimam quæ

minima est, sed illi proxima: atque reliquas proportionabiliter. Cæterum colores hi sunt, quos ferè solos facere pictores nequeunt. Hi etiam quosdam aliorum mistura faciunt. At puniceus, viridis & purpureus, nequaquam hoc pacto fiunt: hos autem colores arcus habet. Qui autem puniceum & viridem interjacet, is plerumque flavus apparet.

Parelii autem atque Virgæ ex obliquo semper effici solent, & nec supra Solem, nec infra propè terram, nec è regione nec etiam noctu, sed semper circa Solem. Præterea aut ascendente, aut descendente: occidente frequenter: cœli umbilicum pererrante rarò, id quod in Bosphoro aliquando accidit. Nam coorti duo Parelii, ab matutino tempore duraverunt in occasum. Quæ igitur circa eorum quodque accidunt, hæc sunt. Horum autem omnium una eademque causa est. Nam hæc omnia refractione sunt, differunt tamen modis, quibus fiunt: & in hoc, nempe à quibus, & quomodo refractione Solem versùs, aut aliquid aliud lucidum fiat. Item arcus interdiu quidem fit, noctu verò à Luna scilicet, veterum quidem sententiâ minimè fiebat. Hoc autem illis accidit propter raritatem. Eos etiam latebat. Fit tamen, sed rarò. Causa quòd colores in tenebris lateant, quòd alia multa concurrere, eaque omnia una die mensis, oporteat. Nam plenilunio fiat, si futurus sit, necesse est: atque tunc, oriente aut occidente Lunâ. Quamobrem in annis supra quinquaginta, bis tantum in eum incidimus. Quod igitur

igitur ut ab aqua, ita etiam ab aëre cæterisque omnibus quæ superficie levi constant, refringantur aspectus, ex hisce quæ circa aspectum demonstrantur, sumenda fides est: quodque in quibusdam speculis, non modò colores, verùm etiam Figuræ appareant, in quibusdam verò colores solum. Ejusmodi autem sunt quæcunq̄ue exigua sunt, & sensilem divisionem nullam habent. Nam fieri non potest ut in hisce fiat quæ accipiunt, sed transmittunt. si aut mobiles sunt, aut raræ, aut sordidæ. Mobiles etiam spargunt illam: raræ emittunt; sordidæ turpesque non sentiunt, sicut apud nos imaginem maculosa non reddunt. Solent & bina fieri Parelia eadem ratione. Quid etiam impedit quò minùs tot sint, quod nubes fuerint aptæ ad exhibendam effigiem Solis? Quidam in illa sententia sunt, quoties duo simulachra talia existunt, ut judicent unum esse Solis alterum imaginis. Nam apud nos quoque, cum plura specula disposita sunt ita, ut alteri sit conspectus, alterius omnia implentur, & una imago à vero est, cæteræ imaginum effigies sunt. Nihil etiam refert quid sit, quod speculo ostendatur. Quidquid enim videt reddit. Ita illic quoque in sublimi, si nubes fors aliqua disposuit, ut nil so aspiciant, altera nubes Solis imaginem, altera imaginis reddet. Debent autem hæ nubes, quæ hoc præstant, densæ esse, leves, splendidæ, planè naturæ Solis. Ob hoc omnia quæ hujusmodi sunt simulacra, candida sunt & similia Lunaribus circulis: quia ex percussu obliquè accepto Sole resplendent.

splendent. Nam si infra Solem nubes fuerit, & propior, ab eo dissipatur: longè autem posita radios non remittit, nec imaginem efficit. Quia apud nos quoque specula, cum à nobis procul abducta sunt, faciem non reddunt, quia acies nostra non habet usque ad nos recursum. Pluviarum autem & hi Soles (ut etiam historicâ lingvâ) indicia sunt: utique si à parte Austri contiterunt, undè maximæ nubes ingravescunt: cum utrinque Solem cinxit talis effigies (si Arato credimus) tempestas surgit. Hæc Seneca, Ad Cap. XIII. super hæc verba (si Arato credimus.) Sic commentatur Muretus. Arati hac de re verus hi sunt.

Ἄου γὰρ τ' ἀμφοτέρωθεν ὁμῶς  
μέσθον ἔχουσι

Ἡέλιον κείναι νεφέλαι, χεδόν'  
ωκεανῶιο

Γήνεται ἀμβολιη, δίοθεν χει-  
μῶνος ἰοντος

Certum itaque est Parelum fieri in nube. Sed nubes non solæ sunt quæ concrefcunt ex halibus terræ & aquæ, verùm etiam Planetarum quas RR. experientia & discursus detexit, & ita dicemus nubem esse Mercurii, aut Veneris, isti enim Planetæ

Planetæ Solem circumeunt in qua fit Parelum  
pro Paraseline, quid simile è Luna expirans as-  
signaremus, & sic circuli lactei qui circa Parelum  
comparat, daremus rationem, quia vapor in or-  
bem circa Planetam exurgit, & sic lux in eo cir-  
culum depingit, & ubi densior congeries vaporis  
maximè si in nube aërea subjecta sit ignis cum  
quo spectem, facit lumen instar Solis, sed ob ignem  
cum vibrationibus. Et hinc ulterius daretur cau-  
sa quorundam effectuum physicorum qui conse-  
quantur Parelum, quia scilicet Planeta cum ita  
copiosè halat, ex interno suas virtutes commo-  
vet, quæ in terram distemperiem inducunt. Hinc  
Philosophus dicit indices esse pluviarum & tem-  
pestatum. Et ita ex iisdem causis ex parte Pare-  
lium & paraseline acciderent ex quibus coronæ,  
quia & in nube licet alterius generis, & à radiis  
Solis aut Lunæ, quæ licet etiam in aliis planetis  
acciderent, videri non possent ob debilitatem lu-  
cis quam ille planeta fundit, & hoc Philosophus  
videtur licet obscure indicasse, quia destitutus eâ  
notitiâ quam posterior ætas attulit, circa Astro-  
rum effumigia, cum dixit Parelia non fieri propè  
terram, & quòd addit Parelum aliquando à matutino  
tempore duravisse in occasum de nube inferiore dif-  
ficulter explicari potest, quomodo tanto tempore  
potuerit in eadem nube apparere, præsertim cum  
tempore Parelum dies sereni esse & innubes  
observati, & non nisi quâdam tenui siccâ exha-  
latione respersi, quæ magis in pabulum possit  
abire ignis, quàm in speculum formari. Vide di-  
sta

Quæ de Cometis. In speculum tamen aptari asserit Stagirita, & in hoc potius planetariæ quàm aëreæ nubes faciliùs stipari possunt, non enim statim illæ atquè hæ decidunt si densentur, leves enim istæ sunt & gravitatis expertes similesquè suis astris, ideòquè servit hic, quod apponitur. *Debent autem nubes dense esse, leves, splendide, planè naturæ Solis.* Splendidæ scilicet illæ ac puræ in quibus lacteus comparet circulus, Lux enim mediocris in puro subjecto apparet candida remotis.

Pro istis nubibus planetariis facit & illud, quod addit. *Si infra Solem nubes fuerit & propior, ab eo dissipatur. Longè autem posita radios non remittit, nec imaginem efficit.* Nubes autem planetaria & propè esse potest, & non dissipari, seu non consumi à Sole. Cum his optimè convenit observationi Scheynerianæ, cui plurimum, & meritò est tribuendum. 1. Sol non sincerus & purus apparet, quia halitu est circumjectus. 2. Aura circa Septemtrionem magis defæcata, quia Solis vapores tam procul se non diffundunt. 3. Irides circa Solem in nube Planetaria cujus particulæ in granula se instar guttularum condensârunt. 4. Rationem colorum dedimus superius. 5. Annulus Solem circumstabat inæquali latitudine, quia plus in una parte spissioris halitûs quàm in alia fuit. 6. Arcus remotiores plurium circulorum segmenta, quia diversi nubium Ordines sub minori vel majori, concentrico aut excentrico Solem circumstabant. 7. Ex ipso Sole processit Circulus  
tan-

tanquam ex puncto contactus factum, quia Solem è latere spectamus, hinc propter obliquitatem aspectus centrum circuli non venit in Solem, sed peripheria, quomodo si orbem ligneum sublimè circa globum pendentem spectaremus.

8. Quia ex parte Boreali Solem aspiciamus, hinc Circulus ab hac parte non ita candidus apparebat, cum multæ partes per quas spectamus non satis sint illustratæ, secus de parte austrina.

9. In partibus Arctois subinde circulus Arctois lacerabatur, quia partes minùs illustratæ interveniebant, idèdquè abeuntibus illis mox integrabatur.

10. Ubi Arcus Iridum in Circulum lacteum incidebant, ibi Sol novus apparebat, quia ibi duplicata lux quæ per utrumquè alibi dilapta, & materiæ major concursus.

11. Illustriora Parelia quæ Soli propiora, quia intensiori referta luce,

12. Ubi se intersecabant Irides, ibi debilius Parelion, quia in guttulosa nube quæ ob rotunditatem partium disjicit, uti speculum connexum sua superficie.

13. Color Solis rubedinem igneam fuliginosâ caligine resperfam imitatus, quia nubes in aëre infra Solem posita ardebat, & hi fumi obtegebant Solem.

14. Irrequieta lux in Pareliis, subsultans in modum fulguris visumque lædit, quia flammæ subsultantes & non puras licet rarissimas spectamus.

15. Limbus Solis non sat purus & circumscriptus, ob easdem causas hinc truncus & è caligine veluti enitens conspiciebatur.

16. Ex corpore Solis radiationes effulgebant, quia nubes infra Solem accensa huc  
illucyè

illucvè jaculabatur flammæ, vel nubeculæ planetariæ è Sole evolabant illustres, hinc jam in hanc jam in illam emicabant partem, & subito se retrahebant. 17. Aliquando fiunt Parelia non in ipsa sectione Iridum, hoc accidit vel quia ex latere spectantur, & una Iris supra aliam non procul tamen inde, vel quia globus densior nubis erat extra intersectiones. 18. Parallaxin non habent Parelia quia sunt in nube, quamvis planetaria. 19. Pareliorum Candor oculis gratus, circolorum adversus, quia in Parelis constantior nubes & instar speculi in cæteris volatica & fumis mixta. 20. Quod alii Parelia citius aliis evanuerunt, factum ex dissolutione nubis velociori. 21. Alia tamen Parelia in sola nube inferiore posse esse, quæ in descriptione, imperfecta appellare placuit, & alia non diurna nequè similia multum prioribus, fiuntquè cum Sol per nubem roridam ad oculos nostros penetrat. Quocirca sicut cometas in inferiores & superiores. distinximus, ita Parelia. In hac suppositione, & hoc modo, Antiquitati satisfit, quorum dicta sicut in inferiori Cometa, ita & in inferiori Parelia, auctoritatem retinent. 22. Post Parelia veluti reliquæ spectantur in Cœlo Pareliorum per dies aliquot, quia nubes Planetariæ vagantur non in vaporem dispersum sed in frustra disceptæ, quod non præstarent facillè nubes inferiores, quæ in pluviam citò abeunt, hæc nostra commentatio est. Si tamen de his aliquis attulerit probabiliora, libentissimè in ejus opinionem transibimus nec enim

enim sensui nostro sed veritati primas dare volumus.  
Sed neq; hic, ut non suo loco omnia aperiamus.

### Significata Parelionum.

**Q**uid Parelia prænuncient nostrum non est definire, cum physicos eorum effectus non facile possimus deducere, neque intentionem causæ supremæ assequamur in illis sumamus solum Catalogum rerum earum, quæ post Parelia evenerunt fortuito aut præsignificata?

Anno à partu Virginis 51. tres Soles Romæ visi sunt, & penuria Civitatem adeò afflixit, ut multa hominum millia fame extincta sint. Anno 1118. eidem Romæ apparuerunt, exitii, maximarum calamitatum, & bellorum fuere præsignia firma. An. 1167. cum tres Soles apparuerunt Boëmundus cum Græciæ fines devastasset; relicto in Syria Filio vita defunctus est, & Turcarum copiæ Edessinorum regiones, cum Tancredo depopulatae sunt. Anno 1469. Tria Parelia Romæ visa sunt, quo tempore præter prælia acerrima Castrioti Scandeburgi cum Turcis, mortuo Francisco Sfortia, bella in Italia exarserunt, sicut in Anglia intestina. In morte Ludovici Regis Hungariæ idem visi. 1525. sic apparuerunt 1514. & 1523. & tot calamitates præcesserunt, quemadmodum circa annum 1555. Bella in Flandria demonstrarunt, & in Latio inter Pontificem & Hispanos. Ex Francisci Vicomercati Comment. in 3. Memororum pag. 132. fac. altera. Quidam ajunt Regem Poloniae sex simul Soles vidisse, paulò antè id tempus, quo Papiæ confictus habitus &c. Et post,

post. Frequens autem est Sol duplex, nullis penè nautis magno etiam cum periculo non visus.

Ex *Cornelii Gemmae libro de Naturæ divinis Characteris Antverpiæ in 8. M. D. LXXV. Cosmocratices l. I. cap. 8. pag. 194. & 195.* Sed Magdelburgi contigit, anno 1551, prima Martii, circa horam Septimam manè. Septem Irides visæ, tres Soles interdiu, tres Lunæ sub vespertinum tempus: quarum duæ sanguineæ, locis Civitati proximis minitabantur.

Aprilis iterum die vigesimâ primâ, tres Soles, totidemquè spectatas Irides scribunt. Nec multò postea jussu Imperatoris Caroli, Mauritio atq; Alberto Ducibus, civitas ad menses 15. obfessa, pacem tandem obtinuit non iniquis conditionibus: quâ constitutâ, Duces bella verterunt in Carolum, magnifico titulo atque prætextu, ceu Germanicæ libertatis assertores.

*Idem cap. 8. pag. 214. & 215.*

Rex Poloniæ vidit 6. Soles: is autem qui ad occidentem stabat, atrâ fuligine squallibus apparebat: neque multò post Galliæ Rex Franciscus in acie captus. Nec uspiam spectari solent ejusmodi, quin nova foedera consuantur, aut conspirationes clandestinæ, ut quemquam fastigio suo dejiciant vel dolo, vel vi, & malis artibus comprehendant. Multùm in illis præter numerum & figuram, ipsa positio ad prædictionis certitudinem facit: an ad latus, an sub legitimo Sole locentur, an occisum versùs, austrum, an aquilonem, &c.

Ipsò Natali Salvatoris die, tres Soles visi in unum

Unum coeuntes, ut à Fritschio scriptum est :  
 quæ species dubio procul DEI unius aut trini  
 cultum mortaliibus portendebat.

Sub Imperium Augsti Cæsaris, ut Author est  
 Plinius, ingens circulus circa Solem, ceu radian-  
 tibus stellis insignita corona apparuit : deinde &  
 alii duo, ut ex Suetonio patet atque Dione, quorum  
 alter Iridis elegantissimæ formam, alter ex spicis  
 triticeis sertum præseferbat : argumento per-  
 spicuo imminentis jam Evangelii novi, id est Re-  
 ligionis publicæ, pacis & ubertatis.

Tres Soles visi Anno ab V. C. 712. ut Pl. l. I.  
 cap. 31. Nat. Hist. Occisores Julii ab Octaviano  
 victi, qui & mortem conscivêre, iisdem pugioni-  
 bus quibus Cælaem interfecêre. Ex Chronico Eu-  
 sebio, Hieronymo interprete, Basilea impresso 1536.  
 pag. 72. D. Anno Domini 51. Olympiad. 207.  
 Anno I. Tres simul Soles apparuerunt, statim-  
 que simul in eundem Orbem coierunt. Magna  
 fames Romæ. Claudii V. Romani Imperatoris.  
 Anno 9. Ex Marci Fritschii Meteoris in 8. Norinber-  
 gæ 1555. pag. 121.

In Ungaria (inquit) tres Soles conspecti sunt,  
 paulò ante mortem Ludovici Regis, qui haud du-  
 biè significaverunt tres Reges concertaturos, pro  
 Regno videlicet; Ferdinandum, Joannem, & Tur-  
 cam. Mortuus est, Rex anno 1526. Laur. Sur.  
 Hist. parte 2.

Rex Poloniæ vidit sex Soles, is autem qui ad  
 occidentem stabat, erat planè ater, nec multò  
 post Gallix Rex Franciscus captus est. Quod secun-  
 dum

dum Laurentium Sur. parte I. hist. accidit ipso, D. Matthiæ die I. Anno 1525.

Anno à partu Virginis 51. tres Soles Romæ visi sunt, & penuria Civitatem adeò afflixit, ut multa hominum millia fame extincta sint.

Anno 1469. tria Parelia Romæ visa sunt, quo tempore præter prælia acerrima Castriori Scanderbegi cum Turcis, mortuo Francisco Sfortia, bella in Italia exarsere, sicut in Anglia intestina.

Anno 1525. Idem plures Soles visi sunt, in morte Ludovici Regis Hungariæ. Et 1523. & calamitates præcesserunt, quemadmodum circa annum 1555. bella in Flandria demonstrarunt, & in Latio inter Pontificem & Hispanos. Ex Joann. Xiphilino hist. Rom. tom. 3. pag. 394. v. 3. Erant tres viri, Severus, Niger, Albinus; quorum singulis suberant tres exercitus populi Romani, & complura externa auxilia: hi Rem publicam capessunt. Albinus præerat Britanniarum; Severus Pannoniarum; Niger Syriarum. Hos viros tres Stellæ significabant, quæ visæ derepentè circum Solem fuerunt Kalendis Januarii, cum Julianus ante Curiam sacra faceret nobis præsentibus. Erant etiam adeò conspicuæ, ut eas milites perpetuò inspicerent, & invicem commonstrarent; dicerentque Juliano magnum aliquod malum impendere: nos autem quanquam id optabamus & sperabamus fore: tamen eas aperte intueri non audebamus timoris causâ: idque ego factum esse certò scio. Hæc esse Parelia, ambigi vix potest. Et Julianus paulò post interemptus

emptus est, successit Severus. Acciderunt hæc anno Christi 193. Loquitur autem ipse Dio, Historicus Senatorii Ordinis, oculatus testis.

Anno Mundi 3924. Urbis 712. ante Christum 40. *Tres Soles visi.* Plin. lib. 2. cap. 31. Occisores Julii ab Octaviano vincuntur, qui & ipsi sibi mortem consciscunt, pereuntque iisdem pugionibus, quibus Julium interfecerant. Anno mundi 4015. Christi 53. *Tres soles visi.* Plinius lib. 2. cap. 23. Anno mundi 4028. Christi 66. Cometa 6. Mensium. Antea quoque sub Claudio visus est Cometa & tres Soles, qui haud dubie portendebant tres propter Principatum Imperii brevi concertaturos.

Anno Mundi 5131. Christi 1169. *Tres Soles in occidente apparuerunt* nonis Septembribus Chron. Polon. Anno mundi 5428. Christi 1466. *Rome tres Soles visi.* Papa Bohemiæ Regem hæresis damnat. Anno mundi 5513. Christi. 1551. Vicesimo primo Martii die Magdeburgi manè circa horam 7mam, septem Irides visæ, & tres Soles. Vesperi verò Lunæ tres &c. Vicesimo primo Aprilis die, iterum Magdeburgi tres Soles, totidemque Irides visæ. Circa hanc tempestatem iussu Caroli V. Imperatoris, hæc Urbs à Mauritio Saxonum Duce, Electore, cum Alberto Marchione Brandenburgensi, ad 15. menses obsessa, pacem tandem obtinuit haud iniquis conditionibus.

*Ex Joannis Naucleri Chron. Generatione 62.  
pag. 402. Anno ante Christum 42.*

Post diem mortis ejus (Julii Cæsaris) tres Soles simul exorti sunt, & paulatim in eundem orbem convenerunt, significantes secundum aliquos, per Lepidum, M. Antonium, ac Augustum, Dominium in unam Monarchiam reducendum. Eadem habentur in Chronico Hartmanni Schedel, edito Norimbergæ 1493. die 4. Junii pag. XCII. Eadem habentur in Chronico Olymp.

*Ex Polydoro Virgilio Urbinate Anglic. Historia lib. XIII. pag. 209. v. 44.  
Basilea 1534.*

Anno M. C. LXII. Kalendis Octobris, per tres ferè horas, visi sunt tres circuli circa Solem, quibus subindè evanescentibus, duo Soles creati videbantur. Quo prodigio, dislidium Regis & Thomæ pronuntiatum jam, tum vulgus credidit, quod indies magis cretceas, similtas protulit.

*Ex Chronico Doctoris Hartmanni Schedel Nurnbergæ edito 1493. pag. CCIII.  
facie versa.*

soles tres per hoc tempus, (anno nimirum 1157.) Nonis Septembris in occidente simul visi sunt, & post duas horas cæteris deficientibus, qui medius fuerat, solus occidit. Similiquè modo proximis annis tres Lunæ apparuere, & in media

dia signum Crucis. Hæ visiones interpretabantur à nonnullis indicium esse discordiæ gravissimæ Cardinalium in electione Papæ, & Principum in electione Imperatoris, cum contra Alexandrum, ut præmissum, quatuor electi fuerant. Quod Schisma XXmum. annis 17. duravit.

*Ex Chronico Frodoardi Presbyteri Ecclesiæ Remensis. Ex tom. 1. Bibliothecæ P. Pithoëi in 8. Parisiis editi 1588. pag. 155.*

Anno DCCCCXXII. apud Cameracum quasi tres Soles apparuerunt, vel Sol tres orbes à se invicem distantes habere (visus est.) Item duo in Cœlo spicula contra se utrinque propinquantia, donec nube sunt cooperta: item duo stipites sibimet in Cœlo propinquantibus, quousquè similiter operiuntur nube. Quos secuta sunt multa difficilia.

## CATALOGUS PARELIORUM,

Ab Auctoribus variis per multa  
Sæcula consignatorum.

Ante Christum  
natum.

ANNO.

I. 352.

In diebus quibus Alexander (Magnus) natus est, diris prodigiis Romani territi fuerunt. Nam Sol visus est pugnare cum Luna. Saxa sanguinem sudarunt: in die plures Lunæ

V 4

appa-

*Ante Christ.* apparuerunt in Cœlo &c. *Hæ-*  
*Natum.* mannus Schedel in Chronico Nurn-  
 ANNO. bergæ edito.

2. 000. Plures Soles simul & meridie con-  
 specti in Bosphoro produntur, qui à  
 matutino tempore duraverunt inroc-  
 casum. Plinius Nat. Hist. lib. 2. c. 3 I.

3. 216. Ex eodem lib. XXII, pag. 323.  
 Per idem tempus Cn. Servilius Romæ  
 Idibus Martiis Magistratum iniiit,  
 (Collega erat C. Q. Flaminius foris  
 &c.) Augebant metum prodigia ex  
 pluribus simul locis pronuntiata &c.  
 & Solis orbem minui visum &c. pu-  
 gnantemq; & Capenæ duas interdus  
 Lunas ortas &c. Falernis cœlum fin-  
 di visum, velut magno hiatu, quæq;  
 paruerit ingens lumen effulsisse. Eue-  
 nerunt hæc anno à V. C. 535. ante  
 Christ. 216. secundum Orosium, &c.  
 Chronographiam Sculeeti, secundum  
 alios anno 217.

217. Diris tunc etiam Romani prodi-  
 giis territi sunt. Nam & Solis orbis  
 minui visus est, & apud Arpos par-  
 mæ in Cœlo visæ, Sol quoque pu-  
 gnasse cum Luna, apud Carpenas in-  
 terdiu duas Lunas ortas, &c. Paulus  
 Orosius. Hist. aduersus Paganos l. 4.  
 cap. 15. & Livius l. 22. ad initium.  
 Hæc autem omnia pertinent ad Pa-  
 relia, Tertio

Ante Chr.  
natum.

ANNO.

4. 209. Tertio decimo Anno Punicì belli,  
L. Veturio Philone, & Q. Cæcilio Me-  
tello Consulibus, &c. Albæ duos So-  
les visos referebant. & nocte Fregel-  
lis lucem obortam. T. Livius l. 28.
5. 203. M. Cornelio Cethego, P. Sempro-  
nio Consulibus. Quintus decimus is  
annus Punicì Belli erat, &c. In eam  
spem Civitas erecta erat, in Africa eo  
anno debellatum iri, finemquè bello  
Punico adesse. Impleverat ea res su-  
perstitione animos; pronique & ad  
nuncianda, & ad credenda prodigia  
erant, ea plura vulgabantur: Duos  
Soles visos & nocte interluxisse: & fa-  
cem Seciæ ab ortu Solis in occidentem  
porrigi visam. T. Livius lib. 29.
6. 175. Q. Petilio Spurino, & C. Valerio  
Lævino Consulibus. Arcus interdiu  
Coelo sereno supra ædem Saturni in  
foro Romano intentus, & tres simul  
Soles effulserunt: & faces eâdem no-  
cte plures per Coelum lapsæ sunt in La-  
nuvino. T. Livius lib. 41.
7. 173. Tres Soles antiqui sæpius vidêre:  
sicut sp. Posthumio, Q. Mutio Coss;  
Plinius Nat. Hist. lib. 2. cap. 31.
8. 128. Hic annus (V.C. DCXXIII.) Con-  
sules

*Ante Chr. natum.* fules habuit M. Aquillium, C. Sempronium, Auctore Casiodoro Aquil-

ANNO. lium & Tuditanum, Fastis Sicculis : Orosio autem C. Sempronium Tuditanum, M. Aquillium. Horum meminit Cicero, de Natura Deorum. Sol geminatus est, inquit: Tuditano & Aquillio Consulibus. Quo quidem anno P. Africanus Sol alter extinctus est. Carolus Sigonius in Fastos Capitolinos. Tom. I. Hist. Romanæ.

9. II 7. Q. Martio, & M. Porcio Consulibus, antiqui videre tres Soles. Plin. lib. 2. c. 31. His consona habet Carolus Sigonius loco citato, cum multis aliis.

10. 43. Tres Soles antiqui sæpius videre: sicut M. Antonio, & P. Dolabella Consulibus. Pl. 1. Nat. Hist. 2. c. 31.

11. Eodem. Cernuntur & stellæ cum Sole totis diebus plerumquæ & circa Solis orbem, ceu specie coronæ: & versicolores circuli, qualiter Augusto Cæsare in prima juvena urbem intrante, post obitum Patris, ad nomen ingens capessendum. Pl. 1. 2. N. Hist. c. 28. Similia narrat Velleius Paterculus H. Rom. lib. 2. hisce verbis. Cui (Cæsari Augusto) adventanti Romam, immanis amicorum occurrit frequentia; & quum intraret urbem, Solis orbis, super

*Ante Cbr. natum.* per caput ejus curvatus æqualiter, rotundatusq; in colorem arcus, velut

**ANNO.** coronam tanti mox viri capiti imponens, conspectus est. Eadem & Dio Casius indicat, dum l. 45. Hist. Romanæ sic ait : Cæterum divinitus quoque haud obscure significatum est, qui tumultus eam rem essent comitaturi. Ingrediente enim Romam Octavio, Iris ingens, eaque varia Solem ambivit.

**12. 42.** Ad terrorem autem reliquis injiciendum accesserant; terræ motus ingens, & quod taurus in templo Vestæ mactatus post rem sacram exsiluerat : fax per Cœlum ab ortu ad occasum percurrerat : stella quædam ante non visa, per multos dies apparuerat : Solis lumen aliquando diminui, extingviq; aliquando intra tres circulos effulgere, quorum unum Corona spicarum ignita circumdaret, visum fuerat. Quo id quod futurum erat, evidentissimè fuit demonstratum : nempe trium virorum Cæsaris, Lepidi, Antoniique potestas : è quibus Cæsar deinde rerum potitus est. Dio Casius l. 45. Hist. Romanæ. C. Vibio Pansa, & Aulo Hirio Consulibus. Quo etiam anno Triumviratus initium sumpsit. His affinia

*Ante Chr.* ex Dione affert, Joan. Xiphilinus in  
*natum.* Epitoma, de Cæsare & Antonio, quos  
 ANNO. sequuntur Recentiores passim.

13. 41. Tres Soles antiqui sæpius videre :  
 sicut M. Lepido, & L. Planco Coss. Pl.  
 l. 2. Nat. Hist. cap. 31. Carolus Si-  
 gonius in Fastis suis ; Onuphrius, Pa-  
 nuinius in Chronico : Jacobus noster  
 Saliarius tom. 6. annalium. Ponunt  
 sub hæcæ consulibus annum V. C. 711.  
 ante CHRISTUM 41. Marcus verò  
 Fritschius in Catalogo Prodigiõrum  
 hæc eadem refert in annum V. C. 712.  
 Tres inquit, Soles visi. Plin. l. 2. c. 31.  
 Occisores Julii ab Octaviano vincun-  
 tur, qui & ipsi sibi mortem consci-  
 scunt, pereuntque iisdem pugioni-  
 bus, quibus Julium interfecerant.

*Ex Simonis Majoli Diebus Canicularibus,*  
*Impressis Moguntia 1610. Colloquio 1. de*  
*Meteoris pag. 3.*

Duo Soles apparuisse ante Christum  
 Adventum S. Augustinus testatur,  
 Epistolâ 80. ad Hesygium. (quæ sic  
 habet, tom. 2. pag. 138.) Sed ut mul-  
 ta omittam, quæ prosequi longum est,  
 (duos Soles quando nos vidimus?  
 quos visos literis mandaverunt, qui  
 tum fuerunt, antequam Dominus ve-  
 nisset in carne?) miraculicq; loco ha-  
 bet.

Post Christ. ber. Sed & postChristi mortem testatur Zonaras in Vitellio 2. Soles visos, ANNO. (Joan. Zonaras tom. 2. pag. 192. v. 55. sic habet. Nunciato motu Judaico, in magno terrore fuit, cum ob alia prodigia, tum quod Luna bis defecisse præter solitum videbatur, & 4. & 7. die obscurata. Simul etiam duo Soles visi, alter ab occasu, alter ab oriente: ille infirmus & pallidus, hic robustus.) alterum quidem ab occasu, alterum ab oriente, illum infirmum & pallidum, hunc robustum, Sed & Soles tres conspectos scribit Pl. l. 2. c. 31. & Pic. lib. 7. &c. ut in prioribus.

Produnt Historici, præcipuè autem Eutropius l. 7. quâ die CHRISTUS è Virgine Matre natus est, tres Soles fuisse conspectos. Simon Maiolus de diebus Canicularibus. Colloq. 1. de Meteor. Adstipulatur citatus ab eo Franciscus Titelmanus l. 6. cap. 15. & Jacobus Philippus Bergomas in supplemento Chronicorum. In Nativitate Christi, ait ipse, aureus circulus circa Solem apparuit. Tres quoque Soles visi sunt, qui postea in unum statim fuerunt redacti.

Soles tres apparent, statimque in eundem orbem coeunt. Euseb.

Tres Soles & nostra ætas vidit,  
D.

*Post Christ.* D. Claudio Principe, consulatûs ejus  
*natum.* Cornelio Orphito Collega. Plures si-

**ANNO,** mul quàm tres visi, ad hoc ævi nun-  
 quam produntur. Plin. l. 2. Nat. Hist.  
 cap. 31. Eusebius in Chronico, re-  
 fert hos Soles ad annum Domini 51.  
 Claudii V. Cos. gum. aitque in Græ-  
 cia & Romæ magnam famem fuisse.  
 Eodem pertinere videtur quod habet  
 Trithemius in lib. 1. Compend. An-  
 naliurn.

Anno, inquit, regni Clodomeri  
 primo, tres Soles simul apparuerunt,  
 qui paulatim in unum redierunt: &  
 secuta est per universam Europam  
 fames magna & ingens, mortalitas  
 non solum hominum, sed etiam ju-  
 ventorum.

**16. 70.** Agenti hæ (Vitellio) apparuere si-  
 nistra prodigia, & c. Et duos simul So-  
 les tam manè in orientis quàm ve-  
 sperè in occidentis plaga, conspexere:  
 & hunc quidem languido & pallente  
 colore, illum verò splendido & forti.  
 Joan. Xiphilinus, Hist. Rom. tom. 3.  
 in Vitellio.

**17. 194.** Stellæ etiam juxta Solem per diem  
 visæ sunt clarissimæ, ante dies quàm  
 obiret (Pertinax) Julius Copitolinus  
 in vita Pertinacis tom. 2. Hist. Rom.  
 pag. 166.

Post Christ.  
natum.

ANNO.

18. Eod.

Erant tres viri, Severus Niger Albinus; quorum singulis suberant tres exercitus Populi Romani, & complura externa auxilia: hi Rempublicam capeffunt. Albinus præerat Britannia, Severus Pœonia; Niger Syria. Hos viros tres stellæ significabant quæ visæ de repente circum Solem fuerunt Kalendis Januarii, Cùm Julianus ante Curiam sacra faceret nobis præsentibus. Erant enim aded conspicuæ, ut eas milites perpetuò inspicerent, & invicem commonstrarent, dicerentquè Juliano magnam aliquod malum impendere; nos autem quanquam id optabamus & sperabamus fore; tamen eas apertè intueri non audebamus timoris causâ; idque ego factum esse certò scio. Dio Casius l. 73. in Imperatore 20. Didio Juliano. Ioan. Xiphilinus. Hist. Rom. tom. 3.

19. 207.

Fertur die prima Natalis (Alexandri Severi) toto die apud Arcam Cæsaream, stella primæ magnitudinis visa, & Sol circa domum Patris ejus fulgido ambitu coronatus. Ælius Lampridius. In tom. 2. Hist. Rom. de Alex. Severo Imperatore 27. Ante

Post Christ.

natum.

ANNO.

20. 571. Ante Cladem Arvernam, magna regionem illam prodigia terruerunt. Nam plerumque tres aut quatuor splendores circa Solem apparuerunt, quos rustici Soles vocabant, dicentes, Ecce tres, vel quatuor Soles in Cœlo Gergor. Turon. Hist. Francicæ l. 4. cap. 31.
21. 579. Innam hoc anno sæpè in nigredinem versam vidimus, & ante Natalem Domini gravia fuere tonitrua. Sed & splendores illi qui circa Solem, sicut jam ante cladem arvernam fuisse commemoravimus, quos Rustici Soles vocant, apparuerunt. Idem H. Franc. lib. 5. cap. 23.
22. 922. Apud Cameracum quasi tres Soles apparere, vel Sol tres orbes à se invicem distantes habere (visus est.) Item duo in Cœlo spicula contra se utrinque propinquantia, donec nube sunt cooperta: Item duo stipites sibi met in Cœlo propinquant, quousquè similiter operti sunt nube. Frodoardus Presbyter in Chronico Eccl. Remens. ex Biblioth. Pithoci.
23. 957. Triennio post (Anno nimirum Christi 957.) duo Soles pariter in Cœlo sunt,

*Post Christ.* lo visi sunt : & per biduum mense  
*natum.* Iulio, mare dulce factum est, à Nea-

ANNO. poli usque Cumas. lib. 2. cap. 5. Chroni-  
 nici Casinensis. Corolus Sigonius  
 Historiarum de regno Italiae l 7. re-  
 ponit hosce Soles in annum Christi  
 967. nisi dicamus bis idem evenisse.

967. Gemini Soles per biduum in Coelo  
 conspiciuntur, mare autem inter Nea-  
 polim & Cumam dulce redditur. Non-  
 nis Septemb. tres Soles simul in oc-  
 cidente visi sunt. Giaccon. in Ioan.  
 XIII.

24. 1105. Anno, duo Orbes formâ ac lumine  
 Soli similes apparent, omnis coloris  
 radios Iridis instar emittentes. Sigi-  
 bertus in Chronogr. anni ejusdem  
 apud Iacobum Gaultarium Societatis  
 IESU in Tabula Chronograph. sæculo  
 1100: pag. 647.

25. 1106. Anno 1106. Secundo Februarii die  
 conspicitur in Coelo ab hora 3. ad 9.  
 stella cubito uno, ut videtur à Sole  
 distans. Sigib. apud eundem ibidem.

26. 1107. An. 1107. Cùm tres Soles apparu-  
 issent, Boëmundus cùm fines Græciæ  
 devastâssset, relicto in Syria filio, vita  
 defunctus est, & Turcarum copiæ  
 Edessenorum regiones, cum Tancre-  
 do depopulatæ sunt.

1169. Die 5. Novemb. Tres Soles in oc-  
 ciden-

*Post Christ.* cidente visi, duabus autem horis post  
*natum.* binis deficientibus solus qui interme-  
 ANNO. dius erat occubuit, atque eodem pro-  
 pè anno tres Lunæ conspiciuntur.  
 Palmerius.

1490. Olavus Magnus Gothus Archiepi-  
 scopus Vpsalensis, Sueciæ & Gothiæ  
 Primas, scribit lib. I. cap. XVII. de  
 Imaginibus Solis. Die nativitatis suæ  
 tres Soles & tres Lunas visas. Præ-  
 terea, inquit, anno MCCCCXC. tres  
 Soles & tres Lunæ, tempore nativita-  
 tis meæ, & multorum, in principio  
 Octobris apparuere.

Idem libro eodem cap. XIV. de cir-  
 culis hyemalibus & effectibus eorum  
 ita scribit. Solent quandoque circuli  
 sub hujusmodi imaginibus circa ver-  
 num æquinoctium apparere, tali vi-  
 delicet situ; ut amplissimus circulus  
 per Horizontem sparsus, totaliter  
 albus sit, ita & tres orbiculi, in ejus  
 superficie divisim appendentes: qui  
 tamen versus orientem croceo colo-  
 re, quasi Solem imitantes, distinguan-  
 tur. Præterea ipsum Solare corpus  
 coronâ sive halone, instar Iridis, in  
 colore circumdatum est, utroque la-  
 tere Solis imagines puniceo colore  
 annexas habens: à quibus imagini-  
 bus, sive duobus Solibus duo semicir-  
 culi

Post Christ. culi ad similitudinem arcuum per  
*natum.* transuersum sese incidentes, exur-  
 ANNO. gunt, ac tandem more halonum ex-  
 tensi, evanesunt. Circa umbilicum  
 vel centrum amplissimi circuli, Iris  
 est obversa, quæ in tenui nube splen-  
 det: Deinde eadem Iridi in colore si-  
 ruque contraria, alia apparet, Iris  
 subnigra. Postmodum versus meri-  
 diem per amplissimum circulum  
 transversa Iris eadem, & subfusca pro-  
 tenditur, colore semper variato,  
 quemadmodum fieri solet in arcu,  
 siue Iride cœlesti. Hi tamen circuli,  
 siue halones, vix ultra duas horas  
 cum dimidia durant, semper habentes,  
 vel sui naturâ, vel aliâ quâvis secretâ  
 ratione, pessimos proximè secuturi  
 temporis eventus, videlicet portento-  
 sa tonitrua, atque fulmina, quæ ædes  
 & iumenta prosterunt, captivitates  
 & occisiones tam nobilium, quàm ple-  
 beiorum, ac incolarum rapinas, præ-  
 terea hostiles classes, pyratarum gras-  
 sationes & incendia: imò ad finem  
 veris circulis evanescentibus, pluere  
 solent sulphurea grana, cum vapore  
 foetido, moxque sequuntur horrenda  
 tonitrua ut contremiscere faciant au-  
 dientes, rapidaque flumina plus solito  
 nivium resolutione excitata, omnia  
 X 2 suo

*Post Christ.* suo cursu obruant & dispergant, prout  
*natum.* alibi latiùs de natura septemtriona-

**ANNO.** lium fluviorum ostendetur. Hæc ibi.  
 Ex quibus patet istas apparentias in  
 septemtrionalibus istis oris satis esse  
 frequentes, propterea quod Olaus  
 magnus ipsas describit sine certis an-  
 nis, sed tanquam rem usitatam cer-  
 to anni tempore, in vere nimirum  
 quasi ordinariè fieri solitam recenser.  
 Patet insuper ipsam verbalem istorum  
 Pareliorum descriptionem, cum Pare-  
 liis Scheyneri valde convenire: licet  
 multùm dubitem an figura in omni-  
 bus rectè correspondeat. De quo suo  
 loco amplius videbitur. Præterea sa-  
 tis hinc constat, circulum magnum  
 semper esse horizonti Parallelum &  
 consequenter exaltari cum Sole ascen-  
 dente, deprimi cum descendente, am-  
 pliari descendendo, minui ascenden-  
 do. Quod idem de Solibus in eo  
 commorantibus affirmandum est.

Idem Olaus Magnus eodem libro  
 cap. XV. De circulis repentinis, & ef-  
 fectibus Cometarum; ita scribit.

Circuli sive coronæ, figuris simili-  
 bus, certis annis, tempore vernali  
 apparere solent, præsertim quando  
 densioribus nivibus tegitur superfi-  
 cies terræ; hoc modo, quod amplè  
 per

*Post Christ.* per horizontem circulus unus apparet, è nubibus totaliter albus, alter *natum.*

**ANNO.** verò interior penes eum, densiore amplitudine niger. Qui quidem circuli maximi, in superficie quatuor habent lineas, sive hiatus rotundos, croceo colore distinctos: inter quos versus meridiem in nubibus candidis, quæ nivibus sunt repletæ, apparent duo circuli, contrario modo dispositi: quorum unus in exteriori latere est atrii coloris, in interiori verò candidi. Alter autem circulus inferior in cuius centro apparet Solare corpus (in quod superior circulus excentricus incidit) est exteriùs albus, atque interiùs fuscus, eò tamen candidior, quò Soli proximior. Præterea in opposito Solis circa centrum maximi circuli, per Horizontem, ut dictum est effusi, arcus apparet situ transverso, colores habens instar Iridis in nubibus densis, subrufum exteriorem, medium puniceum, seu croceum, ac viridem inferiorem. (puto legendum interiorem) Magisquæ hi omnes circuli inter auroram & meridiem nubibus autis apparent, vix una cum dimidia, aut duabus horis duraturi. Quia Sol illicò nubibus rarefcentibus clarescit, & horrendum frigus adducit, aut nubibus

*Post Christ.* bibus densatis, importabilem nivium  
*natum.* molem (cum pluribus diebus splen-  
**ANNO.** derenequit) naturæ potentia, in omnia  
 subjecta loca descendere sinit: quia  
 inusitata magnitudine & specie, nu-  
 bes interdum candidæ, interdum atræ,  
 & maculosæ ascendunt, quemadmo-  
 dum scaturigines aquarum, & vapo-  
 rum, unde exhalant, materiam ad-  
 ministrant. Nequæ otiosum pauco  
 post tempore deprehenditur, quod  
 portentosis huiusmodi casibus fuerat  
 demonstratum. Surgit etiam in aëre  
 mira contrarietas huiusmodi vapo-  
 rum sive nubium sic elevatarum, mu-  
 tuâ violentiâ sese impugnantium: at-  
 que eo modo terribiles cometæ, qui  
 Isidoro teste, famem, bellum, & truci-  
 ces ventos significant, versus septem-  
 trionem, tanquam aërem pingvio-  
 rem, emergunt: qui non minus ho-  
 mines in stuporem suo horrore tra-  
 hunt, quam circuli supradicti. Et post  
 multa. Dirum porteatum est sine  
 procellis hyemem, sine temperie ver-  
 sine ardoribus ætatem, sine pluvia  
 autumnum intueri, &c.  
 Idem Clavius Magnus, cap. XVI. lib.  
 eodem. De Circulis Vernalibus, sic  
 scribit.  
 Generantur & alii circuli albi, am-  
 pli,

Post Christ. pli, supposito circulo fusco, qui  
 vatam. omnes reflexu atrarum nubium, &  
 ANNO. albedine densissimæ nivis, faciem ter-  
 ræ totaliter cooperientes, præsertim  
 mense Februario ac Martio, ob Solis  
 elongationem, & obliquitatem viden-  
 tur. Effectus autem eorum parum-  
 per à superioribus differentes retinent  
 nisi quod atriores nubes inferioris  
 circuli vehementiores imminere præ-  
 sagiunt tempestates. Hancque cau-  
 sam etiam maritimæ aves rapaces, è  
 mari ad campos fugientes, incessabi-  
 li garritu prælagire signareque vi-  
 dentur. sed hæc similesque tempesta-  
 tes (ut superius de turbine dictum  
 est.) non diu durant: quantò nam-  
 què sunt impetu vehementiores, tan-  
 tò durabilitate breviores. Estque no-  
 tandum: quod Solis lumen caligine  
 obfessum, quandoque majori anni  
 temporis spatio pallens globus, & si-  
 ne splendore oriens, imbecillum ac  
 tenuem ex se calorem emittit. Qua-  
 re gravis ac dispartientis imbecillita-  
 te caloris obscurus aër, semicoctos  
 edit fructus immaturos, & imperfecto  
 flore collabentes. Tantum aëri frigus  
 ingerit, ut pavendæ exinde sequi vi-  
 deantur sterilitates; eoque hæc & si-  
 milita horribilia eveniunt, quò cir-  
 culi

*Post Christ.* culi latiores extra orbem Solarem in  
*natum.* atrioribus nimbis, nubibusquè con-  
 ANNO. spiciuntur. Accidit etiam sive hâc, si-  
 ve aliâ causâ dirarum exhalationum,  
 ut ingentia arborum roborâ in ne-  
 moribus dejiciantur: intumescant ul-  
 tra solitum alveum flumina: rum-  
 pantur aggeres: infinita hominum,  
 jumentorumque multitudo interima-  
 tur: casuque profundissimarum ni-  
 vium invia redduntur itinera: gelu-  
 què intolerabili superveniente, viato-  
 res nec antrorsum, nec retrorsum  
 evadere cupientes nec valentes, re-  
 pentinâ miserâ intercipiuntur. Hæc  
 ille.

E quibus rursus habes, hæc Parelia  
 non esse repetitiones priorum, sed  
 omnino differre, & tempore, & situ  
 Cœli. Nam priora attributa sunt æ-  
 quinoctiis, hæc mensi Februario,  
 quanquam & Martio. Illa agunt de  
 circulis magnis albis horizonti quasi  
 incumbentibus hæc de iisdem ampliùs  
 in aëre elevatis. Illa referunt halo-  
 nes & circa Solem circulos valdè par-  
 vos, hæc amplos &c.

Idem Olaus Magnus, lib. eodem  
 cap. XVII. agens de imaginibus Solis,  
 figuras & verba sequentia affert.  
 Cum in omnibus terris septemtriona-  
 libus

*Post Christ.* libus lucidiores diuturnioresquè im-  
*natum.* gines circa Solis latera parumper post  
 ANNO. ejus ortum, vel occasum, soleant ap-  
 parere, operæ pretium putavi, non-  
 nihil ostendere, quo indicio vel pro-  
 gnostico signa ejusmodi interpretari  
 consueverunt Agricolaë, vel Naucle-  
 ri. Et postea multa affert ex Seneca,  
 & Plinio. Item, Vincentius (inquit  
 ipse) in spec. Hist. lib. 25. c. CXVI.  
 asserit tempore rebellionis Henrici  
 junioris in Patrem Imperatorem duos  
 orbes in modum Solis, formâ & lum-  
 ine quotidiano Soli similes apparuisse  
 omnium colorum specie radiantes,  
 ad modum arcûs cœlestis.

Sæpè etiam in Gothicis regnis (ubi  
 non existentia, sed æstimatione nox  
 est) duo tresvè Soles apparere solent.

27. 1118. Anno 1118. Iidem plures Soles  
 Romæ visi, exitii maximi, calamita-  
 tum & bellorum fuère præsagia firma.

28. 1156. Anno 1156. In Vigilia Ascensio-  
 nis, 23. Maij, magnæ latitudinis cir-  
 culus igneus ambivit Solem.

29. 1157. Anno sequente 1157. Tres simul  
 Soles apparuerunt 5. Septembris  
 tantaquè pluvia, ut fata perirent.  
 Christianus Massæus Chron. lib. 16.

Subscribit eisdem, anno & die eo-  
 dem Hartmann. Schedel suo in Chro-

Post Christ. nico Nurnbergæ 1493. edito, verbis  
 Donatum. istis. Soles tres per hoc tempus (An-  
 ANNO. no nimirum 1157.) Nonis Septem-  
 bris in occidente simul visi sunt, &  
 post duas horas cæteris deficientibus,  
 qui medius fuerat Solis occidit. Si-  
 miliquè modo proximis annis tres  
 Lunæ apparuere, & in media signum  
 Crucis. Hæ visiones interpretaban-  
 tur à nonnullis indicium esse discor-  
 diæ gravissimæ Cardinalium in ele-  
 ctione Papæ, & Principum in electio-  
 ne Imperatoris. Hartmannus Sche-  
 del in Chron. Donatus Bossius in  
 Chronicis; Matthæus Palmerius in  
 Chronico, quem sequitur Jacobus  
 Gaüterius; & Marcus Frytschius in  
 Catalogo prodigiorum, secutus Chro-  
 nica Polonica, hæc eadem recensent  
 ad annum Domini 1169. quæ diffe-  
 rentiæ tantæ sit causa, aut penes quos  
 veritas Historici temporis consistat,  
 ego modo non discuto; sufficit rem  
 approbaram habere: Lectoris arbi-  
 trio cætera relinquo.

30. 1163 Anno M. C. LXIII. Kalendis Octo-  
 bris, per tres fermè horas, visi sunt  
 tres circuli circa Solem, quibus sub-  
 inde evanescentibus, duo Soles crea-  
 ri videbantur. Quo prodigio dissi-  
 dium Regis & Thomæ prænuncia-  
 tum

DE METEORIS.

31

Post Christ, tum jam tum vulgus credidit, quod  
 natum. indies magis crescens, simultas, in  
 ANNO. apertum protulit. Polydorus Virgili-  
 us Urbinas, Angl. Hist. lib. 13.

1169. Nonis Septembris tres Soles in oc-  
 cidente apparuerunt, sic & annis pro-  
 ximis tres Lunæ visæ Biblioth. Pisto-  
 rii Nidani.

31. 1466. Anno CHRISTI 1466. Romæ Sol  
 trigeminus multorum mentes turba-  
 vit. Ex Chronico Matthiæ Palmerii  
 Pisani. Consentit Frytschius in hæc  
 verba. Anno 1466. Romæ tres So-  
 les visi. Papa Bohemiæ Regem hære-  
 sis damnat.

32. 1469. Anno 1469. Tria Paelia Romæ  
 visa sunt; quo tempore præter præ-  
 lia acerrima Castrioti Scanderbegi  
 cum Turcis, mortuo Francisco Sfor-  
 tia, bella in Italia exarsere, sicut &  
 in Anglia intestina. Ex manu scri-  
 pto.

33. 1514. Tres Soles apparuere. Ex manuscri-  
 pto. Eodem anno visi sunt VVittem-  
 bergæ tres Soles, quibus singulis cru-  
 entus inesset gladius. In Rottveil  
 etiam Sol aspectu sanè quàm horren-  
 do apparuit, variis diversorum colo-  
 rum

Post Christum septus orbibus: bis quoque tres  
natum. Lunæ conspiciendas se præbuerunt.

ANNO. Laur. Surlius Histor. parte I.

34. 1523. Item anno 1523. & tot calamitates processerunt:

35. 1524. Anno 1524. die 6. Junii. Annor-  
næi in Provincia Vivariensi, Tres So-  
les à Pomeridiano tempore usque ad  
Solis occasum conspiciuntur. Hugo  
Caronæus in Ephemeridibus, apud  
Jacobum Gaulterium.

36. 1525. Rex Poloniæ vidit sex Soles, is au-  
tem qui ad occidentem stabat, erat  
planè ater, nec multò post Galliarum Rex  
Franciscus in acie captus est. Marcus  
Frytschius in Meteoris. Captus est  
autem Rex Galliarum hoc anno, ipso  
S. Matthiæ die, qui Imperatori Ca-  
rolo V. Natalis erat. Laur. Sur. parte  
I. Hist. Adstipulatur Franciscus Vi-  
comercatus. Comment. in 3. Meteor.

37. 1526. In Ungaria tres Soles conspecti  
sunt, paulò ante mortem Ludovici  
Regis, qui haud dubiè significaverunt  
tres Reges concertaturos pro Regno  
videlicet Ferdinandum, Joannem, &  
Turcam. Marc. Frytschius in Metro-  
ris. Mortuus est autem, teste Laur.  
Sur. parte I. Hist. dictus Rex hoc  
anno.

38. 1528. Refert quoque idem Surlius, eo-  
dem

*Post Christ.* dem libro, sub anno Domini 1528.  
*natum.* Tiguri visos tres Soles, qui famem

**ANNO.** prænuntiari existimati, quæ fuit postea incredibilis. Simon Mayolus, in diebus Canicularibus.

39. 1531. Anno 1531. die 12. Majj, paulò post Solis ortum visuntur Annonæi duo Soles. Hugo Caronæus in Ephemeridibus, apud Jacobum Gaulterrium, in tabulis Chronographicis.

40. 1532. Anno Domini 1532. in Moravia supra Olomucium tres Soles apparuerunt. Alexand. Guagnin. tom 2. Compend. Chron.

41. *Eod.* Vicefimo primo Martii die, Magdeburgi manè circa horam septimam septem Irides visæ & tres Soles, vespere verò Lunæ tres. Marc. Frytschius in Catalogo Prodigiorum. Sequitur hunc Cornelius Gemma lib. 1. Cosmocritices cap. 8. his verbis. Sed nostræ ætati notius, quod Magdeburgi contigit, anno 1151. prima Martij, circa horam septimam manè. Septem Irides visæ, tres Soles interdium, tres Lunæ sub vespertinum tempus: quarum duæ sanguineæ, locis civitati proximis minitabantur. Auditores ergo hi in re conveniunt, diebus autem dissonant.

42. *Eod.* Vicefimo primo Aprilis die, iterum  
Ma-

*Post Christ.* Magdeburgi tres Soles, totidemquē  
*natum.* Irides visæ. Idem Frytschius ibidem.

ANNO. cui adstipulatur Cornelius Gemma  
 hoc modo. Aprilis iterum die vigesi-  
 ma prima tres Soles totidemquē spe-  
 ctatas Irides scribunt. Nec multò po-  
 stea jussu Imperatoris Caroli, Mauri-  
 tio atquē Alberto Ducibus, civitas ad  
 menses 15. obsessa, pacem tandem  
 obtinuit, non iniquis conditionibus:  
 quâ constitutâ, Duces bella verterunt  
 in Carolum, magnifico titulo atquē  
 prætextu, ceu Germanicæ libertatis  
 assertores.

43. 1554. Anno Christi 1554. Undecimo  
 Junii Mensis die, quinque milliaribus  
 à Noriberga, virga sanguinea in So-  
 le conspecta est, cum stellis sive glo-  
 bulis Lazureis, quas multa equitum  
 turma vexillis Lazureis inter se utrin-  
 quē ad duas fermè horas in aëre hosti-  
 liter concurrens subsecuta est: fuit ea  
 rerum facies in Cœlo tum temporis,  
 ut multi existimârint suboriturum  
 summi examinis diem. Marcus  
 Frytschius in Catalogo Prodigio-  
 rum.

44. 1570. In Capha urbe Theodosia tres So-  
 les visi sunt, ad tertiam usque ho-  
 ram diei, quorum cum duo post re-  
 cessissent, unus ad occatum, alter ad  
 ortum

Post Christ. ortum, candidi super eis arcus apparuerunt. Michael ab Iselt, in Hist. ANNO. sui temporis.

45. 1573. Anno supra Millesimum, quingentesimum, septuagesimo tertio, Aprilis die, 29. ab hora 12. usque ad 2dam. ferè post meridiem, Sol admodum pallens Coelo sereno constitit, admirando quodam circulo circumseptus, quem planè insolitum & supra halones frequentius apparentes etiam atque etiam observavi, ad instar Iridis florentissimæ, trium colorum specie, expressaque varietate distinctum: processere tandem à Sole nigrantes radii, qui suspenso dudum ad hoc spectaculum vulgo; sensim externam peripheriam dissolverunt. Poterat rei ratio ad causam omnino physicam relegari: sed insignita species, ut populum quoque in admirationem traheret, illud effecit, ut cuidam portento non absimile putaretur. Nos quoque halones vidimus numero infinitos, certè ferè prælagio futuræ mutationis ante triduum è sereno in turbidum Coeli statum: sed si temper è nube candida, levi, æquabili, tranquillo Coelo ante Solis planitiem exporrecta, in quam scilicet velut in speculum intuens coronæ obscurioris  
spe-

*Post Christ.* speciem efformaret. Verùm hic nulla  
*natum* conspicua nubes, ipse circulus Cœlo

**ANNO.** serenissimo exactam Iridem præsefe-  
 rebat. Incertum nobis an ad extre-  
 mas angustias, atque deditionem Har-  
 lemii propius imminentem, an quo-  
 vis alio fuerit referenda. Cornelius  
 Gemma lib. 2. Cœsmocrit. cap. 4.

**46. Eod.** Die undecimâ Maij. (Lovanii) horâ  
 octavâ manè, paulò obscurior halo,  
 ad cuius extremam circumferentiam  
 duo parelia consistebant : sic tamen  
 ut versus orientalem plagam eviden-  
 tior appareret tanquam è lebetè re-  
 percussa Solis imago : evanescente  
 prius altera quam occidentalis rege-  
 rebat. Repetitum est idem spectacu-  
 lum vesperi circa quartam, ubi ta-  
 men unus duntaxat pareliorum ver-  
 sus occasum constanti quadam refle-  
 xione permansit ; orientalis autem  
 velut habenas deferens, protinùs ex-  
 piravit. Idem ibidem.

**47. 1610.** Non possum hic præterire, quin  
 Parelia à me olim primùm visa, re-  
 censeam, quod accidit Ingolstadii,  
 anno, ut opinor millesimo sexcente-  
 simo decimo, eâ nimirum tempestate,  
 quâ motuum Austriacorum inter duos  
 fratres fomites gliscebant, & non  
 diu post in apertas flammæ eruperunt.

Pono

*Post Christ.* Pono autem hæc Parelia, quia & formatum, & pulchritudine, & duratione, & amplitudine videntur alia omnia superare. Circumstabant Solem Irides tres homocentricæ circulares, suis genuinis coloribus elegantissimè distinctæ, quarum minima pleno circulo rotundata erat, reliquæ eâ parte, quâ Horizontem despectabant apertæ, mancâ peripheriæ portione nonnihil hiabant: spacium intra Iridem minimam & Solem interceptum areæ solari, quæ halo dicitur, per omnia simile apparuit.

In cujus extremitates circulus lacteus Horizonti æquidistans utrinquè definebat, per Solem, si ulterius protenderetur incessurus. In communibus autem Iridum & hujus circuli concursibus effulserunt Parelia multò fulgidissima dextra terna, aliaquè terna læva, tam vibrante jubare, uti à vero ea Sole distingvere, & indemni oculo intueri non valeres. Ex iisdem præterea Pareliorum locis, tanquam communis contactûs punctis averfi quoque Iridum arcus, situ & ordine colorum everso, cum omnium aspectantium admiratione enascebantur; quorum haud dissimilia à Sole versus verticem loci eveniebant. Etenim

*Post Christ.* ubi planum verticale per Solem incensum. Irides Soli concentricas intersecabat, illic Parelia verticalia lateralibus quidem imperfectiora, suo tamen genere valdè vivacia resplendebant: erant oblongis nec regularibus aut mundis septa perimetris, versicoloribus, coruscantibus & continuo motu trepidis: intra se aliquantulam plagam continebant admodum luculentam, visui poenè intolerabilem. Hinc etiam cornua Iridum versus Zenith, situ contrario surgebant, ita ut in universum præter anulum album, diversi Iridum arcus novem, & totidem Parelia præter Solem verum comparerent; aspectu longè pulcherrimo, & colorum proportione amoenissimo.

Tenuit id spectaculum attonitos diebus tribus integris, à summo mane in vesperum usque; erat coeli facies serena sed non limpida, Solis aspectus subtristis, hebes, radio obtuso, langvescente; atmosphæra vaporosa, spissa, nebulis in altum elevatis atque æquabiliter per totum hemisphærium dispersitis continua, quas sub ortum atque occasum Sol ægrè per rumpebat. Neque Ingolstadii tantum, sed in disitis quoque Germaniæ locis

*Post Christ.* locis id portentum comparuit, va-  
 riosque timores & rumores excita-  
 tum. ANNO. vit, multi ad tumultus & seditiones  
 id Austriacas applicabant: denique  
 spectatum oculis plurimorum, ser-  
 monibus omnium diu celebratum huc  
 ego inferere atque ab interitu vindic-  
 care, idque ex memoria solummodò  
 volui, destitutus observationibus meis  
 autographis in Germania retentis:  
 alioquin menssem cum ipsis diebus  
 etiam consignavisset, cum sic for-  
 tassis in anno etiam halluciner. Res  
 tamen est certa & eo quo descripsi  
 modo conspicua fuit, quam omnibus  
 poenè Ingolstadianis, utpotè Mathe-  
 sin professus videndam proposui.

48. 1622. Hoc anno 1622. die II. mensis  
 præsentis Februarii, horâ circiter an-  
 te meridiem, Romæ tres Soles seu  
 Parelia visa sunt, qui nec nisi post me-  
 ridiem disparuere. Apparebant à la-  
 tere Solis utrinque duæ nubes, variis  
 conspersæ coloribus ut in Iride, in  
 quorum medio evidentissimè, Solis  
 effigies conspiciebantur, tenues ra-  
 dios ejaculantis, quæ existentes in di-  
 versa longitudine cum Sole paulatim  
 diminutæ evanere. Et quibusdam  
 interpositis. Sol ergo in nube rori-  
 da & diaphana formam & effigiem  
 suam

Post Christ. suam imprimit, quæ reflexa ad oculos nostros, ut ex speculo Solem ipsum repræsentat, & Soles tot numero quot nubes hoc ordine dispositæ: hinc duos, tres, & sex Soles visos extat antiquorum memoriâ, plures verò posse conspici non est inconueniens contra aliorum dogmata. Hanc credimus fuisse causam horum Pareliorum, circa quæ aliqua contingunt maximæ considerationis. 1. Imò. Namq; apparuere in meridie. 2. Tempore quo ac̄r ad pluuiam non erat dispositus, imò toto quasi sereno cœlo, in quo vix aliæ nubes præter illas conspiciébantur. 3. Duabus & pluribus horis immobiles visæ sunt hæc imagines. Plura similia apparuere Parelia olim, semperque mortalibus malum portendere. Et post multorum recensionem; Nullo modo, inquit, existimandum est, apparitionem hanc accidentia magna non significaturam. Hæc & hiæce plura è quodam manu-  
49. Eod.

Eodem anno, mense, & die, in Italia, haud procul à Roma, itidem similia visa & observata atque annotata, nec non eventilata sunt Parelia, prout notavit Messanæ P. Melchior Inchofer Societatis nostræ; cui cum  
P. Schey-

Post Christ. P. Scheyner sua Parelia anno 1629.  
 natum hic Romæ animadversa communica-  
 ANNO. visset, & simile quid ab eo, si quo ca-  
 fu haberet, exorâsset, respondit in  
 hæc verba.

Accepi Parelia quæ currente anno,  
 die 20. Martij, Romæ à se observa-  
 ta, & Illustrissimi Cardinalis Franci-  
 sci Barberini hortatu scriptis manda-  
 ta, V. R. mihi muneri misit. Nihil  
 hoc tempore magis accidere potuit ad  
 voluptatem, quo plerique animis sus-  
 pensis, ex hujuscemodi phænomenis  
 non admodum frequentibus, futura-  
 rum rerum curiose venantur præ-  
 sensiones. Placuit mihi accurata R. V.  
 in id genus inquisitio, in quo & veteres  
 plerosq;, quæ tandem ignorantie  
 hallucinatos, & recentiores illis inni-  
 xos, nihil solidi in medium afferre,  
 nisi ego plus illis erro, hætenus of-  
 fendi. Et optarem aliquid ipse con-  
 ferre, præsertim petenti R. V. si quid  
 de Pareliis, hic aliquando observârim,  
 nec mihi minùs quàm R. V. fuerit  
 gratificatum, si tale munus tali mu-  
 nere liceret compensare. Norit ta-  
 men, siculum coelum, alioquin pro-  
 digiorum ferax, ejusmodi impressio-  
 num nonnum à multo tempore conceptum for-  
 midare. Circa Urbem aliquot ab

*Post Christ.* hinc annis, nempe 1622. sæculi cur-  
*natum.* rentis, die Febr. 11. visi sunt tres So-

**ANNO.** les, aliquot horis splendide conspicui,  
 sed medio aliquantum eminente. (id  
 quod mihi enorme visum) ab extre-  
 mis binæ circulorum portiones pa-  
 rallelæ Iridis arcus & colore & splen-  
 dore efformabant, tantâ inter se di-  
 stantiâ sejuncti, quantâ sufficeret ad  
 ipsos Soles capiendos, è quorum pe-  
 ripheria utrinque educebantur, eâ-  
 demque terminabant: reliquos arcus  
 semicirculis minores, & priorum  
 complementa, nubes abscondebant.

In Apogæo extremi arcûs convexi,  
 Circellus alius colore Iridi similis, sed  
 qui magnitudine si nascentem Lunam,  
 dichotomen haud superaret, averfis  
 cornibus extabat, ita ut obversis inter  
 se peripheriis, major ille & minor iste,  
 tantùm in puncto sese contingere cre-  
 derentur. Hæc ab amicis bidui circi-  
 ter itinere Româ commorantibus, &  
 ibidem observantibus Messanam mi-  
 hi rudi schemate missa, argumentum  
 fecerunt Mathematicæ demonstratio-  
 nis publicè in Collegio Messanensi  
 exhibendæ. Fateor tamen, cum ipse nec  
 ista, nec alia aliquando quod meminis-  
 se possim, Parelia viderim, non parùm  
 mihi difficultatis ex prædicto schema-

*Post Christ.* te exitisse. Primùm quòd Solem me-  
*natum.* dium eminentiori positu descriptum

ANNO. mirarer præter naturæ argumentum,  
 nisi situs observantis inversam pa-  
 rallaxin, extra communis optices in-  
 stitutum explicârit : deinde verò (ut  
 alia omittam) quam isti Lunam Soli  
 superiorem, & illi velut è perpendi-  
 culo imminentem, admirati fuerunt,  
 & de ejusce Phænomeni causa, tan-  
 quam incertissima positione concer-  
 târunt ; Ego Solem sed imperfectum,  
 ut revera erat, dicere maluissem, ni-  
 si petentibus mos gerendus fuisset.  
 Hinc ex opticis ostendi, qui interdum :  
 Luna Sole superior videri  
 queat, & ex argumento paralogisti-  
 co, rationes minimè paralogisticas vi-  
 deor confecisse. Cùm primùm tamen in  
 Parelia R. V. graphicè delineata oculo  
 conjeci, manifestos errores in mis-  
 so ad me schemate deprehendi, &  
 aliâ viâ revocandam veritatem adra-  
 dium Mathematicum decrevi.

Hoc anno 1622. die 11. mensis  
 Februarii, horâ circiter ante meri-  
 diem Romæ tres Soles, seu Parelia vi-  
 sa sunt, qui nec nisi post meridiem  
 disparuere. Apparebant à latere So-  
 lis utrinque duæ nubes variis consper-  
 sæ coloribus, ut in Iride, in quorum

Post Christ. medio evidentissimè Solis effigies  
 natum. conspiciebatur tenues radios ejacu-  
 ANNO. lantis, quæ existentes in diversa lon-  
 gitudine cum Sole paulatim disjunctæ  
 evanescere. Nubes inæquali ordine  
 concretæ, quarum partes aliæ raræ,  
 aliæ densiores, humidæ aliquæ, &  
 mox in aquam verti paratæ, levio-  
 res aliæ Solaribus radiis feriuntur, &  
 penetrantur, ob earum partium va-  
 rietatem, variis coloribus imbuuntur  
 ut contingit in Iride partes antero-  
 res paratæ in aquam transmutari, &  
 roridæ ut diaphanæ Soli oppositæ  
 ejus effigiem recipere possunt; po-  
 sterioribus verò si terminatæ existant,  
 non secus ac speculum eandem effi-  
 giem reddere ac transmutare. Sol  
 ergo in nube rorida, & diaphana for-  
 mam & effigiem suam imprimit, quæ  
 reflexa ad oculos nostros, ut ex spe-  
 culo Solem ipsum repræsentat, &  
 Soles tot sunt numero quot nubes  
 hoc ordine dispositæ; hinc duo, tres,  
 & sex Soles visos extat antiquorum  
 memoriâ, plures verò possint conspi-  
 ci non esset inconveniens contra alio-  
 rum dogmata. Hanc credimus fuisse  
 causam

*Post Christ.* causam horum Pareliorum circa quam  
*natum.* aliqua contingunt maximæ confide-

ANNO. rationis.

50. *Eod.* Addo aliam hujus ipsius anni Parel-  
 liorum observationem in Germania  
 factam, à Georgio Schönberger, iti-  
 dem Societatis nostræ Professore Ma-  
 thematico, qui in disputatione sua de  
 Sole illustrato Astronomica sic ait.

Tametsi quinquaginta circiter aliæ  
 ejusmodi observationes à condito or-  
 be ex probatis Auctoribus sint adno-  
 tata, sed parùm explicata, idèd nos  
 hic singulare Meteorum, quod an-  
 no 1622. hic Friburgi, die 15. Fe-  
 bruarii, ab hora 12 (quæ est meri-  
 diana) usque ad 4. & 5. (vespertinam)  
 illuxit, ad finem apponere, &  
 clariùs figurâ exprimere volumus.  
 Cujus situs hic erat.

Die 15. Februarii, cælo sudo atq;  
 sereno, & ob vaporum copiam non-  
 nihil albescente, Sol verus A, ad me-  
 ridiem situs, atque halone, colores  
 Iridis repræsentante D, E, cinctus,  
 duos sibi Soles fictos magnæ clarita-  
 tis adjunxerat C, & B, quartum S,  
 sibi directè adversum, magnitudine  
 cæteris multò majorem, sed magis  
 pallidum è diametro in septemtrione  
 respexerat, per quem decussatim duo

Y 5

arcus

*Post Christ.* arcus perfectissimi, atq; candidi T, T,  
*natum.* & YY, ibant, ita quidem ut duæ par-  
 ANNO. tes longiores quæ hic ultra Solem  
 procurrunt, deorsum in horizontem  
 usque duæ reliquæ ad verticem ten-  
 derent, Solibus ad 26. gradus æqua-  
 liter ab horizonte elevatis per quos  
 etiam candidissimus transibat circulus  
 ZZ, tres Soles falsos C, S, B, con-  
 nectens, neque tamen ultra halonem  
 D, C, ad ipsum Solem verum pro-  
 currens. Halo D, E, 22. gradibus,  
 30. minutis à Sole aberat, supraque  
 se alium in æquali distantia L, P, ha-  
 bebat, qui deorsum usque ad Coro-  
 nam A, candidum ZZ, demissus, iis-  
 dem coloribus Iridis vestitus erat si-  
 militer ut in Halone D, E, dispositis:  
 quod etiam de arcubus FF, & GG, in-  
 telligendum est, quos iidem colores  
 exornabant non aliter solibus circum-  
 positos, quàm hæc Figura repræsen-  
 tat. Supra hos arcus duo cornua sur-  
 sum porrecta, sive arcus inversi, cum  
 vivis coloribus Iridis, sed inversis vi-  
 lebantur MN, & H, I, in quorum  
 medio lux vehementior O, & K. Ita  
 subinde eluxerat, ut etiam oculi non  
 sustinerent. Omnes hi arcus quos per  
 quadruplices circulos repræsentavi-  
 mus sibi invicem insistebant, cuncti  
 colore

*Post Christ.* colore triplici insignes, à quorum su-  
 premot& maximo L, P, qui vertici  
 natum. proximus erat, Sol 45. gradibus. re-  
 ANNO. cedebat. Reliqui autem candidi arcus,  
 corona quidem ZZ, horizonti pror-  
 fus parallela, quasi una ex circulis  
 Almucantarath, in eodem etiam pla-  
 no alios duos arcus candidos Q, & R,  
 introrsum versus Soles reliquos à So-  
 le Septemtrionali S, prodeuntes, hâc  
 formâ, & situ recipiebat, modo pror-  
 fus regularissimo & constantissimo ;  
 ipsa etiam corona ZZ, & arcubus  
 Q, R, T, Y, æqualem ubiquè latitu-  
 dinem unius circiter spithamæ appa-  
 renter observantibus, ut ausim dice-  
 re, nullum me unquam tam mirabi-  
 le Meteorum cum tot circulis, tot  
 solibus, tot coloribus adeo vivacibus,  
 tamque diuturnum legisse. Quocir-  
 ca tametsi hoc jam prius à D. Docto-  
 re Remo Quietano insigni Mathe-  
 matico, cui id communicaveram, sit  
 editum, nihilominus tamen explica-  
 tius, & figura meliore hic repræsen-  
 tare, & Soli adjungere volui, tan-  
 quam Meteorum maximè notabile,  
 & à nullis tam integrè (qui quidem  
 de eo aliquid ediderunt, quorum sunt  
 complures) observatum, nullus enim  
 eorum quartum Solem vidit, aut cir-  
 culos

*Post Christ.* culos omnes annotavit. Cujus Me-  
*inatum.* teori causas excutere, quoniam pro-  
 -97 ANNO. lixa indiget disputatione, malumus hic  
 -20774 1100 omnino nihil dicere, & solâ histori-  
 -21077 1100 câ narratione contenti esse. Testes  
 -21107 1100 observationis hujus adducere com-  
 -21110 1100 plures possum, qui unâ mecum hoc  
 -21113 1100 Meteorum integrè viderunt & admi-  
 -21116 1100 rati sunt. Nec facilè sibi persuadere  
 -21119 1100 poterant, id vel omninò naturaliter  
 -21122 1100 evenire, aut saltem, per hæc natura-  
 -21125 1100 lia non aliquid admirabile à Deo por-  
 -21128 1100 tendi. Sunt qui rerum eventu edocti,  
 -21131 1100 deinde non incongruè quatuor So-  
 -21134 1100 les, quatuor exercitibus applicarent,  
 -21137 1100 qui tùm Germaniam occuparânt,  
 -21140 1100 Turlacensi, Halberstetensi, Mansfel-  
 -21143 1100 densi & Cæsariano: dicerent quæ  
 -21146 1100 Solem S, Turlacensem, C, & B, Mans-  
 -21149 1100 feldensem atque Halberstetensem, A,  
 -21152 1100 verò Cæsarianum esse. S, quidem Tur-  
 -21155 1100 lacensem, quod is cæteris multò major  
 -21158 1100 ferius apparuerit, & citius omninò  
 -21161 1100 evanuerit, vitus enim horâ circiter  
 -21164 1100 duodecimâ post mediam horam aut  
 -21167 1100 tres quadrantes iterùm disparuit, nec  
 -21170 1100 unquam rediit; C, verò & B, idèd  
 -21173 1100 dicebant Halberstetensem atq; Mans-  
 -21176 1100 feldensem esse, quod hi mentiti So-  
 -21179 1100 les, modò propè penitus evanesce-  
 -21182 1100 rent, modò Soli vero vix claritate  
 -21185 1100 cederent,

*Post Christ.* cederent, modò sanguinei eã ex parte, quã halonem contigerant, essent, natum. ANNO. modò eundem ruborem iterum in claram lucem verterent, & non unã tantùm die, sed duobus subsequētib; 16. nimirum 17. Febr. reverterentur. Solem verò A, Casarianum portendere, eò quòd is solus cæteris evanescentibus serenus in hodiernum usquẽ diem luxerit. Cætera qui volet applicet, & iis præsertim temporibus, quibus hoc Meteorum illuxit. Corona alba quæ tres mentitos conjunxit Soles, & Crux Andreana per Solem S, traducta, suas quoquẽ habebunt significationes, sicut & tot circuli sibi invicem superimpositi, occultorum consiliorum atque societatum clam initarum in perniciem Regnorum indices, juxta quorundam sententiam. Legat qui volet de ejusmodi Meteoris scribentem Florim. Ramundum lib. 3. de orig. hæc. cap. 12. aliosquẽ.

Hoc certum est Deum sæpè ejusmodi Meteora atque cœlestia portenta, multiplicatos Soles, cometas ferales, stellas peregrinas mittere, tanquam veros monitores, & futurorum indices, id Iris in nubibus, cometa Hierosolymis, & alter anni 1618. atque

*Post Christ.* atque nuperrimus funestus, igneusq;  
*natum.* gladius Danico exercitui noctu im-  
 ANNO. minens, & Casariano proximè adsi-  
 to capulum porrigens abundè testan-  
 tur. Hæc ille accuratus Pæliorum  
 Friburgensium triduanorum obser-  
 vator & annotator; è quibus multa  
 ad rem nostram facientia suis locis  
 refricabo, nam ob eam potissimùm  
 causam verborum textum ad longum  
 recensui; nunc ad residuas hujus Phœ-  
 nomeni observationes enumerandas  
 me convertò.

51. 1628. Anno 1628. Romæ die 6. No-  
 vembris, P. Scheyner unà cum no-  
 bili atque strenuo Domino Schad, &  
 P. Gulielmo Kâpfel Societatis nostræ  
 Patre, & R. D. Dionysio ad visitan-  
 das 7. Ecclesias curru vectus, cùm  
 tempore matutino juxta S. Alexii Mo-  
 nasterium non procul à monte testæ-  
 ceo transirem, vidit & dictis comiti-  
 bus tria vel quatuor Pælia, unà cum  
 aliquot Iridum segmentis Solem am-  
 bientibus, nec non parte coronæ la-  
 tææ ostendit, quæ ipsi cum admira-  
 tione magna viderunt, delectati præ-  
 cipuè tam vivis colorum venustissi-  
 morum picturis. Stiterant quippè  
 currum, & descensione factâ, hujus-  
 ce spectaculi contemplationi pœnè  
 quar-

*Post Christ.* quartam horæ partem donaverant.  
*natum.* Erant autem duo Soles laterales, quo-  
**ANNO.** rum sinister debilis & inconstans, dex-  
 ter aliquantò constantior & vivaci-  
 or, verticalis remotior, (nam duo  
 etiam affullerant) admodùm vegetus,  
 fulguratione suâ visum vehementer  
 perstringebat. Cœlum ubique pur-  
 gatam exitit, nubeculis albicantibus,  
 raris, transpicuis, in vicinia præsertim  
 Solis, ubi hæc apparitio fiebat, resper-  
 sum. Duravit ea res, tenore tamen  
 non æquabili, per tres quasi horas, à  
 nona circiter, usquè ad meridiem :  
 quam etiam utpotè; in itinere con-  
 stitutus, non accuratè, sed obiter tan-  
 tum, consignavit. Nequè enim aut  
 tempus, aut locus, aut visitandorum  
 Templorum ratio, debitam pro rei  
 exigentia animadversionem, parie-  
 bantur. Sufficit hæc annotâsse, at-  
 què Phænomenon alioquin fatis lu-  
 culentum ab interitu vel hâc ratione  
 & per transennam vindicâsse. Existi-  
 mo enim à nullis aliis esse apprehen-  
 sum, quòd nequè minimum de ipso  
 rumusculum unquam perceperim :  
 id quòd alias quoq; sæpè in ejusmodi  
 phasibus accidere, mihi faciliè per-  
 suadeo, ut vel frequentia vel raritas  
 illorum, non sit adeò scrupulosè ad  
 ob-

*Post Christ.* observatorum accuratorem alligatam.  
*natum.* Supinum est enim mortalium genus  
 ANNO. in iis rebus curiosè adnotandis, à quibus rei familiaris vel nullum vel exiguum profectum sperat, Quas autem hoc anno Italia bellorum calamitates senserit, non est opus multis enumerare.

520 1629. Anno Domini 1629. Plures Soles Romæ, visos & observatos, juxtaquè præsens schema delineatos, & in verba mox recensenda Eminentissimo Cardinali Francisco Barberino ad Sanctissimi Domini nostri Urbani Papæ VIII. nutum volenti oblatis à P. Scheyner, Parelia siue Soles iv. apparentes circa Solem v. verum, Romæ observati, anno 1629. die 20. Martii ab hora Astronomica pomeridiana 2. ad 3. seu Italica 20. ad 21. & paulò plùs.

*Explicatio Figure.*

A, Observator Romanus. B, vertex loco Observatoris in terra consistentis incumbens. C, Sol verus observatus. AB, planum verticale, in quo & oculus Observatoris, & Sol observatus existunt, in quo & vertex loci B, jacet, ideoquè omnia per lineam

*Post Christ.* neam verticalem AB, repræsentantur, in hanc enim totum planum verticalatum. ANNO. le procumbit. Circa Solem C, apparere duæ incompletæ Irides Soli vero homocentricæ diversicolores, quarum minor sive interior DEF, plenior & perfectior fuit, curta tamen sive aperta à D, ad F, & in perpetuo conatu sese claudendi stabat, & quandoque claudebat, sed mox denuò aperiebatur. Altera sed debilis semper & vix conspicabilis fuit GHI, exterior & secundaria, variegata tamen & ipsa suis coloribus, sed admodum instabilis. Tertia & unicolor, eaque valde magna Iris fuit KLMN, tota alba, quales sæpè fiunt in Parafelinis circa Lunam, hæc fuit arcus totus excentricus, circularis, integer ab initio, per Solis medium incedens, Horizonti parallelus, oculo spectatoris concentricus; circa finem tamen ab M, versus N, debilis & lacer, imò quasi nullus. Cæterum in communibus circuli hujus intersectionibus cum Iride exteriori GHI, emerferunt duo Paelia, seu Soles apparentes N, & K, illustres quidem, non eâ tamen perfectione, quâ olim E, similes conspiciatus sum Ingolstadtii, quorum hic, id est K, debilior, ille autem fortior &

Z

lucu-

*Post Christ.* luculentior affulgebat. Amborum in  
*natum.* medio nitor æmulabatur Solarem,

ANNO. sed latera coloribus Iridis pingeban-  
 tur, neque rotundi aut præcili, sed  
 inæquales & anfractuosi ipsorum am-  
 bitus visabantur. N, verò præcipuè  
 inquietum spectrum, ejaculabatur  
 caudam radiosam spissam subigneam,  
 NOP, cum jugi reciprocatione, eo  
 ferè modo quo solent cometæ, mo-  
 dò promittendo illam, modò retra-  
 hendo, secundùm orbitam circuli al-  
 bi, L & M fuere Soles trans Zenith  
 prioribus minùs vivaces, sed rotun-  
 diores, & albi instar sui circuli cui  
 inhærebant, lac seu argentum purum  
 exprimentes; quanquam M, mediâ  
 tertiâ jam propè disparuerat, nec ni-  
 si exigua sui vestigia subinde præbuit,  
 quippè & circulus ex illa parte dese-  
 cerat. Sol N, defecit ante Solem K,  
 illoque deficiente, roborabatur K, qui  
 omnium ultimus disparuit; & Sol  
 verus C, iterum sereno limpidoque  
 jubare resplenduit, cum ante subob-  
 scuro eoque hebeti, sed oculis gravi  
 fulgore vel fulgure irradiasset.

Situm respectu plagarum mundi,  
 indicant lineæ QR, ST, quarum QR,  
 Æquatoris, ST, meridiani cum Ho-  
 rizonte sectionem denotat. Sol Phæ-  
 nomeni

*Post Christ.* nomeni hujus tempore incessit per  
*natum.* circulos verticales, qui respectu ob-

ANNO. servatoris in domo professa stantis,  
 Montorium ubi S. Petrus Cruci affi-  
 xus fuit; at aliorum intuitu, alibi ob-  
 servantium, S. Petri Basilicam, & alia  
 loca versus Castrum S. Angeli tran-  
 seunt. Duratio hujus apparentiæ, pro-  
 ut ab aliis etiam spectata fuit, pertigit  
 minimùm ad horas tres. Nam hora 20.  
 Italica, seu 2 da. Astronomica, aliqui  
 in Collegio Romano, viderunt appa-  
 rentes Soles quatuor, eosque satis ve-  
 getos atque coruscos juxta Solem ve-  
 rum: in Collegio Anglicano, quem-  
 admodum ex nostris hujusce meteori  
 inspectoribus comperi circa horam  
 19. omnes Soles quatuor Soli vero  
 in magna lucis plenitudine adstite-  
 runt, eo quo expressi modo. Sed &  
 ex agro Tusculano ad nos perscripse-  
 runt nostri, tam à se quàm Operariis  
 in vinetis repurgandis occupatis con-  
 spectos esse Soles adscititios quatuor  
 ultra naturalem, figurâ & situ non-  
 nihil differente; nam juxta Solem in  
 vicinia unum tantùm, alios duos æ-  
 qualiter remotos circa medium cir-  
 culi lactei, quartum è diametro in pla-  
 no verticali oppositum; stetisse, id-  
 quæ & apparitionis aut saltem ani-

*Post Christ.* madversionis primæ initium rejiciunt  
in horam 18. Itaque facile mihi per-

**ANNO.** svadeo, hanc apparentiam tres mini-  
mum horastenuisse, & sub meridiem,  
aut non diu post incepisse. Nam  
quando ego post horam secundam su-  
perveni, videbatur ad dissolutionem  
inclinari. Imò in urbe quoque plures  
mihi postea retulerunt, qui in ponte  
Sixtino Parelia hæc circa meridiem  
aspexerunt.

Tandem totum Phænomenon in  
nubes candidas resolutum & abster-  
sum est, circa vel paulò post horam  
tertiam. Sol autem verus & unus  
iterum serenus alluxit, cum durante,  
uti dixi, apparentia, subfuliginosus &  
obtus quidem, visui tamen intole-  
rabilis splendisset. Huc facit illud  
Poëtæ.

1629. Sol quoq; signa dabit, Solem quis  
dicere falsum,  
Audeat? Ille etiam cæcos instare  
tumultus

Sæpè monet, fraudemq; & operta  
tumescere bella, *Virg. I. Georg.*

33. 1630. Quæ Parelia varia & multa  
in locis Europæ diversis produxerit  
Annus Domini 1630. edocebunt se-  
quentes consignationes.

Nam Romæ ad diem 24. Januarii  
vidimus

*Post Christ.* vidimus Soles quinque, prout adjecta  
*natum.* edocet imago. Cujus deinde præsen-  
 ANNO. tem tractatum instituimus.

54. *Eod.* Scripsit ex Academia Dilingana  
 P. Joannes VVelz, huc Romam ad  
 P. Guilielmum Käpfel Societatis no-  
 stræ Patrem in hæc verba. Hodie ma-  
 ne post ortum Solis, vidi Parelia, sed  
 tantùm duo valdè clara.

*Ex literis P. Præpositi Domûs Professæ Ulys-  
 sponensis, datis 20. die Julii anni  
 1630. Romam ad P. Joann. Chamazo.*

Juxta Civitatem Eboræ apparuit  
 Crux 18. Junii inter 9. & 10. ma-  
 tutinam versus Nordeste tribus leu-  
 cis distans à Civitate, Erat optimè fi-  
 gurata & ex omni parte æqualis, quæ  
 apparebat etiam in secunda Regione  
 aëris, cujus latitudo pedis erat spitha-  
 marum plùs minùs 28. brachia ve-  
 rò crucis spithamarum 22. aut 24.  
 Hasta crucis seu trabs erecta 38. vel  
 40. spithamarum, trunci verò latitu-  
 do tres palmi seu spithamæ; duravit  
 ejus apparitio circiter mediam horam,  
 tres habuit successivè colores, pri-  
 mus erat ruber seu puniceus, secun-  
 dus cæruleus clarus, tertius viridis  
 marinus, & tunc disparuit nubibus à  
 parte pedis sensim involuta qui sta-  
 bat

*Post Christ.* bat versus orientem. Centum Perso-  
*natum.* næ in diversis locis hanc crucem vi-  
 ANNO, derunt, cujus situs non erat erectus,  
 sed inclinatus quasi brachia versus ter-  
 ras reclinaret; & locus ille ubi vise-  
 batur plus illustris erat.

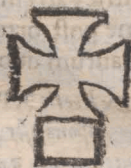

Simile quid, apparuit eodem anno  
 & die Ratisponæ, quemadmodum  
 constat ex literis Illustrissimi D. Otho-  
 nis Henrici ab Herbestein, ad suum  
 Dominum Fratrem per scriptis Rati-  
 spona die 3. Maij. ubi sic ait. Prius  
 55. *Eod.* verò, id est, 29. Aprilis viderunt ha-  
 lonem circa Solem, cum albo circulo  
 majore, qui habuit lumen Lunæ, alio-  
 quin albus, ut monstrat figura. Du-  
 ravit hoc ab hora 11. ad 12. Hæc  
 ille. Itaque eodem die quo Parelia  
 Dilingæ, Ratisponæ halo & circulus  
 albus Pareliorum fedes, aspectui ho-  
 minum se visenda præbuerunt.

1620. Sol triplex VVratislaviæ in Silesia  
 conspectus die 10. Jan. Sol verò erat in  
 medio,

*Post Christ.* medio, & circulo magno ambiabatur  
*natum.* in quo utrinque ad latera Solis veri  
 ANNO. fuerunt singuli falsi, sed radios in  
 averſam partem à vero vibrabant. In  
 ſummitate circuli erat navicula  
 utrinque roſtrata, & in medio illius  
 loco mali, crux ſtabat.

1629. Die Martii 20. Anno 1629. In  
 Italia circa Romam Soles quinque  
 ſunt viſi, per veri Solis centrum trans-  
 ibat circulus qui procul à Sole cen-  
 trum habebat. Sol verus major cæ-  
 teris apparebat, falſorum unus è dia-  
 metro Solis in circulo conſpiciebatur,  
 alii duo hinc inde quadrante à vero  
 Sole diſtabant, quintus in eodem cir-  
 culo non multum à vero poſitus erat  
 Sole, à dextris illius ſitus.

1629. In Litvania 10. Jan. viſæ tres Lu-  
 næ. In medio erat vera & in cru-  
 cem radios ſpargebat in quibus ad  
 latera duæ aliæ ſpectabantur.

1630. Pælia duo Romæ viſa, Anno  
 1630. die 26. Auguſti, circa horam  
 vespertinam 6. Altronomiam. Sub  
 altitudine Solis ſupra Horizontem  
 gradus 22. uſque ad gradus 19.

Spectatores fuerunt PP. Chriſto-  
 phorus Scheyner & P. Melchior In-  
 cofer. AB, Horizon. ACB, Hemi-  
 ſphærium apparens, CD, Linea ver-

*Post Christ.* ticalis, & planum verticale in ean-  
*natum.* dem procumbens, in quo Sol E, &  
 ANNO. observatoris oculus D, tempore ob-  
 servandi jacuit. F, Parelum appa-  
 rens. GH, Circulus altitudinis Solis,  
 in quo Sol E, verus, & fictitius F,  
 toto durationis tempore extitit. Ini-  
 tium Parelis fuit, sub gradu elevati  
 Solis vigesimo secundo, qua eadem  
 altitudine gaudebat & ipse Parelus F,  
 circa horam  $5\frac{5}{6}$ . Paulò deinde post,  
 iterum exploravi Altitudinem ☉, in  
 præsentia P. Incoferi, quam reperi  
 graduum 20. minorum 30. simi-  
 liter & ipsius parelis F, elevatio eadem  
 fuit inventa. Tandem cùm langve-  
 ret F, iterùm sumpsi ejus elevatio-  
 nem, quam expertus sum graduum  
 19. & minorum 30. cui ad un-  
 gvem respondebat altitudo Solis.  
 Non multò post, circa Solem eleva-  
 tum graduum 19. ☉, & horam  $6\frac{1}{6}$ .  
 hæc apparitio expiravit. In qua no-  
 tanda sunt sequentia.

I, Cælum undique sudum & à nu-  
 bibus expressis fermè nudum fuit,  
 præsertim circa Solem versus occa-  
 sum, præter nubeculas candidas I, &  
 KL, nec non M, tametsi ipsa Cœli se-  
 rena plaga, utcunque obtusa satis &  
 rapida fuerit animadversa. II,

*Post Christ.* II. Splendor Solis, præsertim sub  
*natum.* nube incedentis non usq; adeo limpi-

**ANNO.** dus & defæcatus, sed subobscuriuscu-  
lus & nonnihil malignus affulsit. Ne-  
que post emersionem è nubecula KL,  
ea vultûs claritate arrisit, quâ alio-  
quin cœlo expurgato solet.

III. Parelus F, constitit in plaga  
mundi occidentali, & continuit sese  
intra latitudinem N, H, nubeculæ KL.

IV. Quando ego primùm asper-  
xi dicto tempore hoc Parelum, situs &  
positio tam Solis quàm Parelis eadem  
fuit, quam in figura exprimo. Arcus  
N, O, uti & Imago Solis F, P, ad Par-  
tem P. enituit pulcherrimis Iridis co-  
loribus, puniceo, seu purpureo ver-  
sus Solem.

V. Imago Solis P, F, vivax valdè  
& vegeta in medium ferè latitudinis nu-  
beculæ insidebat, unde colligo non  
tùm cum illam conspexi, primùm  
exortam, sed aliquantò priùs effulsis-  
se, quando videlicet nubes KL, So-  
lem obire cœpit, quod antè horæ qua-  
drantem accidere non potuit. Quia  
Solem accuratissimè contemplat<sup>9</sup> va-  
cuum, & nubeculam KL, infra eun-  
dem pendulam inveneram quarta ho-  
ræ parte repereram.

VI. Quamprimùm nubecula KL,  
Z 5 vel

Post Christ. vel ascendendo, vel sol eandem de-  
 natum. scendendo deseruit, apparitio hæc ces-  
 ANNO. savit. Unde colligo Parelia non ena-  
 sci è directo Solis in nubem allapsu,  
 sed ex reflexo, à Parelis medio E, in  
 latera effluxu. Alioqui, cur parelum  
 F, non affulsit ante nubis ingressum  
 sub Solis orbem, cur non persevera-  
 vit post abitum ejusdem? Cur de-  
 nique non emerit in separata nube-  
 cula I, quæ candidissima æquabilis  
 & à Sole semper illustrata fuit.  
 Halo Lunæ novæ corniculabatur,  
 sed contrario cornuum situ. Anno  
 1621. Februario visæ in Litvania  
 1650. sunt quinque paraselinæ. In Bohemia  
 1649, mense Aprili quinque spectati Parelia.  
 1666. In Febr. Hevelius Gedani septem So-  
 les vidit, imò & octavi & noni eva-  
 nescentis ultima vestigia, omnes in  
 livido circulo dispositos & Horizon-  
 tem velut coronantes.  
 Die 7. Septemb. Vigiliâ Nativitatis  
 Beatissimæ Virginis Mariæ Anno præ-  
 senti 1600. Inuramne, hora 23. se-  
 reno coelo supra Cathedralem Eccl.  
 Sanctæ Mariæ apparuit in media æ-  
 ris regione Crux candida lucidissima  
 optime formata scopulo ut videbatur  
 infixâ facie terram inspiciens, cujus  
 stipes, ut insipientibus apparebat,  
 erat

Post Christ. erat altitudinis septem pedum, & ultra, brachia verò sex, Crassitudo autem & latitudo stipitis & brachiorum semipedis, & ejus caput orientem, pes occidentem, brachia alterum meridiem, alterum septentrionem spectabant, quibus singulis affixa pendebant flagella. Et super brachius crucis corona spinea candida à cujus scopulo & radice ad dexteram versus meridiem erigebat. Quidam splendor ad instar linæe progrediens usque ad mediam altitudinem, crucis latitudinis trium digitorum ex qua procedebat etiam quidam splendor lucidissimus admodum seu nubis penitus à cruce disjunctus qui crucem usque ad dissolutionem comitatus fuit.

Quæ crux cum per quartæ horæ partem, ut aliqui, qui prius aspexerunt, affirmant: & alii qui postmodum viderunt per spatium temporis, quo bis credo in Deum mansisset immota supra Eccl. prædictam, gradiens deinde inter aquilonem & orientem, per tempus unius minuti cepit sinistrum brachium paulatim dissolvi & deinde dexterum remanente stipite integro per tempus unius minuti demùm cum scopulo & radio præcedente evanuit

*Post Christ.* vanuit undique sereno cœlo remanente, & hæc omnia fuerant à com-

**ANNO.** plurimis viris, pueris, mulieribus, Civibus & Peregrinis ultra centum visa clamantibus omnibus Crux in cœlo & eam adorantibus capitibus detectis, & genu flexis ad misericordiam deprecantibus.

Polonica sunt quæ sequuntur. Sub mortem Casimiri primi tremor terræ accidit, quod in Polonia ob raritatem, prodigii loco est. Cromer. lib. 4. Anno 1118. Cœlum totas tres horas post occasum ardere visum est, subsequuti sunt imbres continui qui in Polonia & vicinis regionibus ab agris colendis prohibuerunt. Id. lib. 5. Anno 1258. Terræ motus Poloniam concussit, quæ mox & civilibus bellis, & barbarorum incursionibus afflictæ est. Ibidem lib. 9. Anno 1269. Dec. 6. In ipso crepusculo novus & insignis splendor in figuram crucis efformatur cœlitus, non modò Cracoviensem urbem, sed circum circa regionem illustravit, præcedenti quoque anno ferebantur visæ esse in aëre armatorum acies inter se concurrere. Ibid. lib. 9. Anno 1276. Circa Cracoviam nocte mediâ ad initium novi anni cœlum clara luce

*Post Christ,* luce ad breve tempus resplenduit,  
*natum.* paulò post secuta est mors Principis. lb.

ANNO. Anno 1462. In Polonia minore  
quodam die Sole occidente, plùs quàm  
duas horas imago Crucifixi cum gla-  
dio ab occidente ad meridem in aë-  
re tendere visa est. Idem lib. 25. In  
Salinis Bochnensibus exaudiuntur in-  
terdum voces canum, gallorum  
&c. mali imminentis por-  
tenta. Ibid.



PARS III.  
PHYSICÆ,  
De Meteoris in Particulari.

**Q**uia hanc partem Physicæ satis ad Particularia reduximus cum in univetsali ageremus, ideo pauca supersunt addenda, quæ sub quatuor capitibus proponemus, quorum quodcumque uni Patriæ Meteorologicæ respondebit.

De metallis autem, post libros de ortu & interitu agemus cum eorum explicatio potissimum ab illis libris dependeat. Addeamus verò hic caput 5tum. De Meteoris prodigiosis. 6tum. De signis Meteororum.

## CAPUT I.

## De Meteoris igneis.

Duas continebit Sectiones. Ima. De Ignibus.  
2da. De Cometis.

*Cur vapores & halitus in altum ascendunt?*

Non quia Sol attrahit, cur enim & quomodo id faceret? Sed quia commotos ab aliis Astris attenuat, attenuati verò utpotè leviores aëre tendunt sursum, & isti sunt materia omnium Meteororum.

*Cur non omne fulgur lædit oculos?*

Omne fulgur lædit, nam saltem visum fulgore

re turbat, sed aliquod etiam excæcat, hoc verò est quod propè oculum accenditur, & instar pulveris pyrii eos adurit, ac veneno inficit.

*Cur Ignis supra quorundam sepulchra, aut propè patibula apparet?*

Debet esse cadaver in sepulchro recens & non exsuccum, ex tali enim exit vapor pingvis, qui à Sole incalescit & elevatur, & agente noctis frigore dum non sit excessivum concentratur atq; accenditur. Ob eandem etiam causam in navibus ignes apparent quia in illis sunt multæ pinguedines.

*Cur fulmen tangit malos navium, carinas autem non?*

Tangit fulmen & antennas, quia & illæ sunt altæ. Alta verò fulmini magis patent, carina & sponda est depressior, malus altior. Præterea fulmen est vapor accensus ex alto decidens, & à maris frigore ut à contrario repellitur, proinde in carinam vim non ita habet.

*Cur in Montibus, Andibus, qui sunt in Peru & Chile omnia flammescunt?*

P. Kircher lib. 1. cap. 5. de Arte lucis & umbræ scribit non infrequenter Via ores in hisce montibus toros igneos, equos quoque & jumenta ore naribusque flammam vomentes videri. Lib. verò 2. De mundo subterr. cap. 12. describens eos montes ait esse altissimos & aërem in illis subtilem adeò ut sit periculum suffocationis viatoribus, unde omnes opus est esse instructos  
spongiis

spongiiis aquâ imbutis ut hoc modo aërem densent.

Ratio ignium est, quia homines & jumenta exhalant quod pingve ac oleosum, aër verò ille ob suam maximam tenuitatem tantùm non est ignis, sed est siccus ac minimè oleosus, solum verò oleosum ardet, hinc illud exhalatum exsiccat ut inflammetur.

## SECTIO II.

### De Cometis sublunaribus.

*Cur sublunares cometas dicimus ardere, non autem à Sole illustrari?*

Quia dum umbram terræ intrant lucent, itaque dum à Sole non possunt habere lucem.

*Cur aliqui cometae immoti aliqui mobiles?*

Mobiles sunt qui alicui insunt cœlo cum illo enim moveri eos necesse, immoti qui sub Luna. Aliorum motuum causas superius dedimus.

*Cur si cometae superiores constant halitu in suo cursu non dissipentur?*

Quia & spuma dum fertur cum flumine diu sibi cohæret, cometæ verò illi etiam cum cœlo vehuntur, proinde nihil habent quod illos distrahat. Etsi astra sæpiùs halent, non tamen apparent sæpiùs quia vel materia dissipatur, vel in minori quantitate effunditur quàm à nobis ex terra videri possit.

*Cur superiorum cometarum varii colores?*

Præcipuè id provenit vel ex vicinitate cum aliquo

quo planeta à quo tinguntur vel ex materia quam ab illo ducunt. Nam atratos facit Saturnus, Sanguinolentos Mars, argenteos Venus. Plura de hoc in ipsa Meteorologia.

*Cur aliquando instar dolii cometa comparet?*

Quia in medio obscurus circa latera lucet. Obscurus verò quia fumus ibi multus congestus, vel opaca materia non accensa.

*Cur præcipuè morti Principum à cometis metuitur?*

Quia dum oritur cometa sublunaris multum commovetur halituum qui aërem inficiunt qui corporibus hominum debilioribus, & plenioribus magis nocent, & si quid acciderit Principibus, etsi etiam aliis accidat, magis advertitur.

*Cur aliquando cometa speciem humanam præfert?*

Talem describit Plinius, dicitque eum specie humana Deum ostendisse. Ratio est, vel superioris causæ dispositio: vel fortuitus, uti in nubibus aliquid simile evenit, materiæ concursus.

*Cur alii cometa barbati, aliqui caudati?*

Id in eodem fit cometa ex diverso ad Solem fitu. Si enim raptu primi mobilis manè prævertat Solem, barbatus est, quia priùs barba supra Horizontem oritur: si sequatur Solem, ob causam contrariam fit caudatus, quia coma semper jacitur in partem contrariam Soli. Barbatus fuit Anno 1618. Caudatus anno 1577. Potest tamen contingere ut caudam non in directum à

Sole, sed in latus flectat, tùm enim ab aliquo alio sidere illustrabitur, ita Rothman. Anno 1588: notavit caudam deflexisse gradibus 10. ab opposito Solis, & Tycho Anno 1577. Veneri non Soli directè respondisse, idem notavit Snellius Anno 1618. & Mæsthlinus Anno 1580. qui tamèn cometæ postea ad debitum suum caudas reposuerunt. Potest hoc etiam fieri ex eo, quia ob densitatem materiæ non poterant Solares radii ferri in directum: sed deflexerunt quod quidem ab initio cometæ faciliùs contigit, postea illius materia sensim diffluente radii directè permeârunt. Propter hanc ipsam causam aliquando cauda bipartita aut tripartita uti in suo cometa notavit Gemma Anno 1577.

*Cur aliquando versus terram cometa descendant?*

Quia exhalatio quæ cometam constituit est perpendicularis versus terram, & instar candelæ ardet, ita ut ignis semper descendat.

*Cur aliqui cometa ad Austrum vel Boream feruntur?*

Loquor hic de sublunaribus & respondeo. Quia partes leviores exhalationis sursum feruntur, graviores dum à motu aëris vel ætheris propelluntur in gyrum, faciunt illas obliquitates & quia circa æquatorem velocior motus, cometam versus polos veluti flumen in aquam stagnantem jaçtat.

Cur

*Cur aliquis cometa veluti saltum facit per intervalla se velociter promovendo?*

Quia per intervalla in materiam magis dispositam ignis incidit & in illa velocius progreditur.

*Cur initio celerrimi sunt cometae?*

Quia materiam pingviorem habent, hæc enim magis attenuata, magis ante alias partes in altum fertur, & accenditur.

*Cur certis temporibus cometae frequentiores apparent?*

Hyeme & Autumno frequentiores sublunares, quia æstas materiam illis præparavit: superlunares verò quia Sol ab aliquibus planetis maximè protunc recedit, unde vapores densantur ac fiunt conspicui nobis: recedit quidem etiam ab aliis summâ ætate sed tùm ad nostrum oculum cometæ & si qui sint venire non ita facilè possunt. Isti cometæ post magnas conjunctiones planetarum sæpius fiunt, quia tunc maximè planetæ cùm congregantur, commoventur, & halitus fundunt.

*Cur motus cometarum in cochleam desinit?*

Quia dum sunt viciniore Astro ab eo fortiùs repelluntur, feruntur interea motu raptis, qui duo motus cochleam efficiunt.

## CAPUT II.

### De Meteoris in aëre.

Caput hoc in aliquot Sectiones partiemur.

1ma. De Nubibus. 2da. De Ventis & aëre. 3tia. De Iride. 4ta. De Melle.

## S E C T I O I.

## De Nubibus.

*Cur nigra nubes fortiter tonat ?*

Nigra nubes est densa, ideo à Sole penetrari non potest qui illi album colorem induceret, intra hanc si incendatur exhalatio habet resistentiam & fortissimè tonat.

*Cur rubea nubes plerumque fulminat ?*

Rubeus color est, cùm nubes densa intrà ardet, & ideo sæpè erumpit materia accensa cum fulmine, talem enim colorem dat flamma lignorum viridium.

*Cur nubes viridis sæpè magna emittit fulmina ?*

Viror ille oritur ex nigredine & igneo, itemque multa aqua, ideo fit in illa pugna vehemens calidi cum frigido, & sicci cum humido, & ideo magna in ea concresecunt fulmina, quia humidà materia concresecit sicco & cumulatim cadit.

*Cur aurora initio cærulea postea rubea ?*

Quia dum Sol adhuc profundior sub horizonte non ex æquo se miscent partes lucis & umbræ, fit color cæruleus quia plus est umbrarum, sed postea dum æquis se miscent partibus fit color flavus.

*Cur nubes videantur terram attingere ?*

Nubes fit cùm guttulæ aut atomi quidam æri innatantes coelis partem contegunt nobis, hæc verò

Verò guttulæ etiam tangunt terram itaq; circa terram etiam apparêt, atq; eam videntur contingere.

*Cur nubes sint coloris varii ?*

Albæ sunt tenuiores, quia lux magis illas permeat, nigræ densiores, ob mixturam terre; idcirco in his tonitrua ac fulmina oriuntur, rubæ ex adusta exhalatione, virides ex aqueo.

*Cur nubes instar velleris sparsæ ventos præannuncient ?*

Quia in nubibus venti creantur, & illa disiectio nubium notat quòd in diversum tendant, proinde ubi in terram descenderint tempestatem construent.

*Cur nubes albæ sunt steriles ?*

Nubes alba tunc est cum aqua in ea in spumam subtilem redacta. Spuma verò alba est & plus auræ quàm aquæ continet. Vel etiam tunc nubes alba est cum tenuis lest ut à Solis radius penetrari possit, talis verò modicum aquæ defert.

## SECTIO II.

### De Ventis & Aëre.

*Cur alibi aura melior quàm alibi ?*

Aër in se omninò ubique æqualis, sed inæquales illi miscentur halitus. Nam ubi terra salubris bonos miscet, ubi metallica venenatos, ubi putris putridos &c. Et hi faciunt auram insalubrem.

*Cur aër humidior dicatur quàm aqua ?*

Quia humidum est illud quod alienis terminis

facile contineri potest, aër verò magis se accommodat ad terminos alienos, quàm aqua: itaque est humidior.

*Cur aër sub terra putrescit?*

Omne elementum quod non suo est loco, facile corrumpitur, quia illic habet contraria sibi omnia, suo verò loco habet elementum quod illi vicinum, & amicâ unâ qualitate illud fovet, ab altera ad alterum itidem amicum, v.g. aër ab igne calore recreatur, ab aqua humiditate, & vicissim aqua ab aëre humiditate, à terra frigiditate fovetur, jam verò hæc fomenta non habet aër sub terra.

*Cur aqua in cylindro sicco assurgit aliquantum ultra superficiem aqua totius & cum oleum altius assurgit quàm aqua, Mercurius nihil?*

Quò corpus leviùs faciliùs assurgit, idèò oleum faciliùs quàm aqua, & aqua quàm Mercurius. Sed ratio est cur intra tubum assurgat (is non debet esse nimis amplus) eadem, cur in vitio facit gibbum accipe enim vitrum non latum & non humefactis marginibus aquâ imple, impone deinde nummos aureos paulatim, protuberabit aqua. Pari modo se habet intra tubum nam tubo sicco premitur deorsum per ejus latera itaque intra tubum protuberat, donec rupta eum madefecerit. Quod verò in tubo longiore magis ascendat, causa est. Aëris plus est in majori canali hoc aquæ frigiditate densari incipit, quocirca in ejus locum aqua ascendit, neque aër superior descendit tùm lateribus canalibus alligatus, tùm sua levitate pergens sursum, & idèò non statim aqua ascen-

ascendit, sed est opus aliquâ morâ. Quod alligetur aër corporibus siccis, certum est, nam idè ramenta ferri in aqua non merguntur, lentè illi imposita, quia aër illis alligatus: idè lapillo demerso in aqua bullæ exeunt, quia aër alligatus lapidi descenderat cum lapide ad fundum, & tandem solutus à lapide emergit, ac bullas facit.

*Cur in altis montibus aura frigida?*

Hoc non est in omni altissimo monte, nam quidam minùs alti conservant nivem, alii celliores eam solvunt. Causa itaque frigoris videntur esse halitus montium valdè frigidi, quia nimirum nitro aut Mercurio hujusmodi montes sunt repleti. Ideoq; etiam steriles, qui servant nivem.

*Cur venti septentrionales frigidi?*

Quia ex frigidis ac nivosis à Soleque remotioribus Regionibus procedunt.

*Cur omnis ventus aliquomodo refrigerat?*

Quia removet aërem antiquum à nostro corpore qui attactu illius incaluit & recens aër nondum calefactus accedit.

*Cur ventus magis nocet si per modicum foramen intret, quam si corpus totum ambiat?*

Quia cæteris partibus dum minor pars corporis impetitur profundius intrat telum, ut iisdem viribus cæsim ac punctim illius gladius: Idem fit in vento qui dum minorem partem impetit magis ingreditur, propterea magis distemperat, ac toti facit dissimiliorem.

*Cur subindè strideant in turribus ventilabra?*

Cùm rota stridet in curru ungitur aut perfunditur, & sic stridor cessat: ita & ventilabrum cùm madet pluviis stridere non potest. Ut strideat debet alteri ac quasi retineri quod non fit planè sicco tempore cùm potius tunc lubricat sed aliquantum humante, ex quo patet solutio.

*Cur venti circa aeris constitutionem fallunt?*

Observavi eodem vento, serenitatem & pluvias, calorem & frigus & ejusmodi contraria in eodem loco. Quia quòd venti quidam dicantur humidi aut sicci, indè evenit quòd loca sicca aut humida pervolantes secum halitum ejusmodi ferunt. Verùm non semper ex locis humidis vapor assurgit, neque ex arenis siccus halitus, quia id pendet ab astris, quæ ex eodem loco sæpè nihil eliciunt, sæpè aliud quàm soleat expectari.

*Cur qui currunt velociter videntur  
vento afflari?*

Quia ventus est, cum homine stante loco eodem, aer movetur, hic autem immoto aere movetur homo. Itaque in utroque casu homo aerem mutat atque respectu hominis utraque videtur eadem constitutio, atque ventus perflare.

*Cur venti validi solent esse frigidi?*

Quia magis aerem refrigeratum corpori imprimunt in porosque impellunt, apparet hoc bene in fistula obliqua aurifabrorum quæ ignem vehementissimè impellit in corpus metalli.

*Cur quò majora vela navium, difficiliùs  
à ventorumpantur?*

Quò majus est velum plùs venti recipit, sed magis propellitur citiusque recedit, quod verò cedit impulsui ejus frangit vires, itaque vela magna venti frangunt impetum ac minùs ab eo patiuntur.

*Cur semper in umbra sit aura frigidior?*

Quia Sol aërem rarefacit, qui à Sole in umbra sibi relictus se reducit ad densitatem ac loci minùs occupat, ac proinde ne vacuum detur aliùs novus aër accedit ac ventulum excitat, qui aliquod refrigerium facit.

*Cur Aquilo cùm sit frigidus versus partem  
calidam procedat, id est, Austrum?*

Quia in Septentrione aërem obsistentem habet propter magnam condensationem, hic illum versus Austrum ubi aër tenuior, propellit, & quasi jaculatur, maximè vi alicujus sideris commotus. Alios ventos Sol ante se agit aërem rarefaciendo, alios ipse aër promovet dum Sole abscedente densatur, aër verò exhalationem ad lapsum determinat.

*Cur venti Boreales salubres & sereni?*

Quia dum illi perflant claudit frigus poros terræ, & aquarum superficiem stringit ut evaporare non possint, materiamquè dare pluvix aut infectioni, corporum etiam nostrorum occludit poros, ne facile ingrediat quod possit corrumpere.

*Cur Nauta vela humectant ?*

Ut magis ventum contineant, nam dum humectat tela pori ejus stringuntur, undè ex panno velum melius esset si gravitas non obesset. Hinc etiam nova vela, quia densiora, vetustis & laceris meliora.

*Cur inter angustias ventus vehementior ?*

Ob eandem causam ob quam aqua in locis strictioribus vehementius profluit, quia scilicet quod diffunderetur, colligitur ut simul fluat, & dum fluit, partes alias deorsum protrudit.

*Cur Aquilo qui noctu oritur non diu durat.*

Noctu aer densatur, itaque vento magis resistit, ac ut eum commoveat, debet vi magna irrumpere, ut tali vi irrumpat debet plurimum exhalationis colligi quæ est venti materia, igitur tota quasi exhalatio simul erumpit, ac quod deinde vento serviat parùm manet. Cùm verò de die oritur non habet eam resistantiam & paulatim se materia effundit, ac dum movetur, impetum acquirit, ac in vehementiorem flatum valetscit.

*Cur si post ventum mare subito quiescat major ventus expectatur ?*

Quia flatus contrarius priori incipit oriri, idè priorem componit sed ipse cùm initio statim prævaleat in progressu vires auget.

*Cur mare nigrescat ante flatum Aquilonis ?*

Halitus qui è mari ascendit dum luce dubia perfunditur cæruleum exhibet colorem & idè ante

ante flatum Austri hic color apparet; sed dum Aquilo oritur, illos halitus comprimit ac stringit, idè aqua uti solet profunda nigrior apparet, præcipuè cum crispetur modicè, crispatione umbras in se innumeras excitet.

*Cur in mari ante ventos validos bullæ discurrant?*

Quia jam incipit materia venti è fundo maris erumpere, quæ illas bullas inflat, ob eandem causam solet murmur ante ventos excitari.

*Cur in mari regularius venti procedunt quam in terra?*

Quia in terra multa habent obstacula, à quibus reflectuntur ut sylvas, montes, &c. quæ desunt in mari.

*Cur vento flante magis congelat?*

Quia ventus aufert humiditatem quæ congelationem impedit, auget verò siccitatem quæ illi favet, frigus etiam intra corpus impellit quo corpus adstringitur.

*Cur tempore incendiorum venti consurgunt?*

Præterquam quod in damnum nostrum Intelligentiæ damnatæ soleant huic sedare operi, causa etiam est naturalis; quia quæ igni calefiunt, plurimum exhalant, halitus ille aerem conscendit & ubi in eo moram fecit, refrigerescit, & ita delabitur ac ventum facit suo lapsu. Auget ventum aer ipse similiter attenuatus, locumque propterea majorem quærens.

Cur

*Cur ventus ex clauso cubiculo per foramina erumpat ?*

Quia cubiculum exhalat, & aer in illo tepescit, atque idèd rarefactus dum quærit majorem locum qua potest, erumpit.

*Cur ubi duo transversa curritoria concurrunt quasi semper est ventus ?*

Quia dum halitus ex utroque exeunt in se impingunt & secum aerem commovent ac turbant;

*Cur ex quibusdam antris certo tempore venti erumpant ?*

Fit vel ex solutione nivium quarum halitus per illa ora erumpunt, vel ex calefactione aëris contenti, vel vaporum commotione à certis altris.

*Cur in locis altis majores venti ?*

In alto venti incipiunt, id est supra aut intra nubes, vel etiam infra, & instar fluminis in terras ruunt, & quidem loco altiore nondum dispersi, & ita vis major illis inest, cum verò ad inferiora labuntur, dissipantur, minusque habent virium.

*Cur Aquilo vehementior quàm Auster ?*

Cùm Aquilo sit frigidior, exhalationem densat & graviolem efficit, quod verò gravius est ruit majori impetu, atque vehementius illabatur. Auster è contra, cum sit calidior est levior lentiusque descendit.

*Cur Auster calidior quàm Aquilo ?*

Aquilo venit contra Solem & secum aerem trahit

trahit non calefactum, Auster verò à Sole discedens ducit secum aerem calidum.

*Cur non semper flat Auster licet Sol aerem semper rarefaciat qui deberet majorem quærendo locum in Septentrionem fluere ?*

Aërem quidem Sol semper attenuat sed hoc fit leniter ideo spirat aliqua aura sed non semper ventus, aura autem illa, jam versus hanc, jam versus aliam partem procedit, ubi ei locus præbetur.

*Cur nubes aliquando moveantur etsi nullo venti sint in terra?*

Quia venti procedunt ex exhalatione; accidit ut aliquando sint venti in aëre inferiori non in superiori & è contra. Si enim exhalatio sit levis potest solum in aëre superiori procedere, & cum levis impulsus nubi movendæ sufficiat, nubem movere: si verò gravis sit exhalatio tota versus terram vertet suum impetum, & aërem superiorem non movebit.

*Cur naves possunt iter longissimum eodem vento conficere?*

Quia ventus in descensu imitatus fluvium, fluvius verò ut descendat per milliare germ. latis habet si ejus fundus sit quatuor pedibus declivis, itaque ventus si altior sit à terra dimidio milliari per 500. milliaria potest procedere: jam verò ad supremam Regionem aëris sunt milliaria eadem germ. 4. Itaque ventus obliquè descendet per millia bis mille, verum cum non promoveat

navium

navim nisi malum attingat qui non est ita altus ad spatium tantum notabile illum protrudet, quanquam etiam dum ipse ipsum mare vadit, ventus suo impetu non parum procurrat.

*Cur venti Etesia dicti de die flare incipiunt & de nocte desinunt?*

Ita rem esse scripsit Plin. lib. 22. cap. 42. Ratio facti hæc est. Venti hi ut scribit Arist. & Theophr. oriuntur ex solutione nivium & glaciei sub Polo Arctico. Et idem interrumpuntur cum solutio interrumpitur, Jam vero inde progressi decidunt suo pondere in aliquam regionem, tum calore diei rursus suscitati inde prorumpunt, & tandem noctis frigore densiores in aliam decidunt, & ita noctu desinunt, & hos ascensus & descensus repetunt, de die confurgendo, de nocte se componendo.

*Cur alicubi idem ventus serenitatem alibi pluviam affert?*

Serenitatem affert si per siccas feratur partes, si per mare vel aquas, quia defert secum halitus aqueos, humorem affert.

*Cur venti aliqui faciunt serenitatem?*

Quia sunt sicci & validi ut nubes disjiciant, nec ipsi aquam ferant.

*Cur quidam venti salubres?*

Quia aerem vehunt purum ac minimè inficiunt ipsi.

*Cur Zephrus flat vespere, subsolanus manè?*

Zephrus flat vespere, quia Sol de die halitum attraxit

attraxit qui Sole abscedente incipit crassescere atque delabi, & ita facit ventum. Subsolanus manè oritur, quia Sol vaporem crassum in halitum resolvit eumque ante se propellit, ideoque flat ab ortu.

*Cur venti Boreales nivem tenuem, Occidentales in magnis floccis afferunt?*

Quia Boreales sicci, & propterea nivem in floccos non ligant, occidentales humidiores & ideo floccos constituunt. Falsum autem est illud Eudoxi, eosdem ventos post quadriennium redire.

*Cur venti nimii censentur esse belli signum?*

Quia bilem augent: bilis enim est ex sicco & calido, quoad rixas incitant, at verò venti sunt etiam calidi & sicci, itaque bili favent, sed impetus naturæ non prosequi est homini liberum.

*Cur Aquilo dicatur saluber cum teste Celsol. 2. cap. i. tusses moveat, fauces exasperet, ventrem stringat, urinam supprimat, humores excitet, &c.*

Quia id solum facit per accidens ut notat in Celsum Ronsæus cum scilicet corpus impurum invenit. Cæterum juxta eundem Celsum, sanum corpus spissat & reddit expeditius. Dum enim corpus subintrat humores, siccare nititur atque expellere, & si non valeat exprimit à capite in fauces ac thoracem & ita adducit tussim, vesicam constringit frigore, alvum siccitate. Insunt etiam aliquæ vires ventis miræ, Nam est in America  
unus

unus teste Acosta qui ferrum in cineres redigit ; alter qui quacunq̃ue perflat innumeros spargit pulices.

*Cur Aquilofluxum alvi inducit ovibus?*

Ita esse testatur Plin. lib. 18. cap. 33. Quia de se Aquilo stringit suo frigore, & ita stringendo humores dejicit, & quidem aliquando acres ac biliosos, qui illum fluxum excitant.

### SECTIO III.

#### De Iride.

*Cur rarò lucente Luna noctu comparet Iris?*

Quia lumen Lunare est debile, itaque colores facit debiles ac dilutos ut noctu videri non possint.

*Cur Iris arcum constituat?*

Cùm non ex omni guttula refractio radiorum Solis ita veniat ad oculum ut colorem reddat, eum verò sicut solæ illæ habent quæ oculum instar Zonæ præcingunt, nam ab aliis aliò tendit radius coloratus.

*Cur aliquando Iris duplicata appareat?*

Quia contingit esse duplicem ordinem nubium, atque ita una Iris in uno, altera comparet in alio.

*Cur Iris desuper incipit vanescere?*

Quia guttulæ prius in superiore parte quam inferiore deficiunt, nam à superiore per inferiorem decidunt.

Cur

*Cur Iris in meridie non comparet ?*

Quia ut Iris compareat opus est, ut Sol, nubes, oculus spectatoris sint in eadem recta linea, hoc verò contingere non potest in meridie siquidem Sol eo tempore est altus. Unde radii à guttis reflexi non in oculum sed ante nostros pedes cadunt, quod si tamen Sol esset, ut est in aliquibus regionibus, etiam in meridie multum depressus, etiam in meridie conspici posset Iris.

*Cur secundaria Iris ambit primariam ?*

Iris fit ex guttulis aquæ suspensis in aëre à Sole illustratis, nam si guttulam hoc modo suspenderis, ut maneat rotunda, quod factu satis difficile. Et sit in eadem quasi linea cum oculo ac Sole retro te posito, videbis in ea colores Iridis, & quidem hoc modo. Si guttam in linea prædicta aspexeris in distantia mediocri, videbis colorem violaceum, si ad latus tantillum recesseris videbis xanthum sive viridem, quod si magis recesseris puniceum conspicias, quod totum provenit à varia lucis incidentia. Jam verò isti colores fiunt quoties fit reflexio versus centrum Iridis, at verò fit etiam reflexio in partem oppositam, illic ergo depingit Iridem, nam si à gutta prædicta ad latus magis recesseris, videbis eodem ordine quo in secundaria Iride colores, hoc est progrediendo semper, primò videbis puniceum, tum xanthum, ac tandem violaceum.

*Cur moto oculo Iris moveatur ?*

Quia ibi Iris apparet ubi Solis radii reflectuntur ac refringuntur, sed moto oculo jam ad oculum

lum ex aliis guttis veniunt reflexi radii, itaque & Iris loco alio videtur. Hinc videtur sequi fugientem, & fugere sequentem.

*Cur aliquando uno cornu immoto alterum cornu Iridis visum est accessisse ad Spectatorem?*

Id sibi accidisse scribit Fromondus Lovanii Anno 1625. April. 9. Causa autem facti hæc. Iris fit in guttis illustratis quæ primæ parent oculo. Atqui subito possunt aliæ guttæ descendere in una parte & non in alia, & à Sole illustrari, itaque in illis poterit videri cornu Iridis atque si ad Spectatorem accurrisset.

*Cur Iris non sub perfecti circuli parte, sed sub ellipsi apparet?*

Quia guttæ in quibus videtur, quæ sunt in medio Iridis sunt viciniore oculò; quæ in cornibus remotiores, & si omnes æquè ab oculò distarent, formarent Iridem circularem. Defacto autem quasi parietem rectum inclinatum versus nos constituunt, in cuius medium incidit oculus. In talem enim parietem si per latera coni produxeris filum, depinges ellipsim. Præterea demus quod guttæ descendunt instar parietis rectæ stantis. Sol tamen communiter altior est nostro oculo itaque radios reflexos non videbis in circulum. Sed si esset in eadem omninò recta linea, oculus, Sol, centrum Iridis, spectaretur Iris sub segmento circuli perfecti.

*Cur integro circulo non spectatur Iris?*

Quia à guttis infernè positis reflexio non ad oculum sed ad terram procedit.

*Cur quò Sol altior minor Iris, quò depressior major videtur Iris?*

Quia quò Sol altior major pars guttarum, reflexionem radiorum in terram dirigit, cùm ad æquales incidentiæ redeant angulos, itaque quò ex altiori in guttas descendunt, eò rectius versus terram reflectuntur.

*Cur tempore pluvie non apparet Iris?*

Quia guttæ pluvie quæ sunt post tergum nostrum prohibent radios Solis ne in guttas ante nos constitutas incidant.

*Cur Iris minuitur si ad eam accedamus?*

Quia cùm accedimus ad guttas non veniunt radii reflexi ad oculos nostros ex remotioribus guttis à centro Iridis, sed solum ex vicinioribus.

*Cur in primaria Iride color extimus puniceus, medius viridis, intimus ceruleus?*

Extimi causa est, quia radius à remotissimis guttis reflexus quasi illas solum raderet per partem tenuiorem earum transit, at verò deinde per crassius medium transit quia per guttæ corpus, qui facit viridem, & ab intimis guttæ reflectitur, & qui intimum colorem constituit adhuc magis guttarum corpus subintrat, & ob contrariam rationem, colores secundariæ Iridis inverso ordine procedunt.

*Cur Iris per tubum opticum spectata  
apparet candida?*

P. Theodorus Moretus etiam candidam spectavit Iridem Anno 1652. manè in Boëmia, sed oculo intra nebulam constituto. An. vero 1649. Occidente Sole splendidissimam & saturè sanguineam, dum Sol inter purpurei ruboris vespertinas nubes post imbrem occumberet. Iris etiam suâ arcuatione exiit si per superiorem vitrei trigonici prismatis faciem aspiciatur. Ratio priorum est. Quia tale objectum apparet per quale spectatur medium, at verò in prædictis calibus medium est album, alba enim est nebula Solis radiis penetrata: album etiam medium cum vitrum tubi optici aër vaporosus quasi in unum colligitur & densatur, lumen aliquod Solis retinens superficies vitri trigoni in seipsa Iridem exhibet secundùm suam longitudinem, & illam oculo præsentat. In se verò Iris non fit candida, quia gutta illustrata non albecit.

*Cur Iris in modum cinguli porrigitur?*

Quia Iridis latitudo tanta est quanta nobis Solis diameter, unde si Sol esset solùm magnitudine capitis humani Iris lineam subtilissimam exhiberet, nam tunc unum decimum minutum latera esset, uti demonstrat Maurolycus.

*Cur non in omni pluvia Iris, cum sit nubes rorida?*

3. Meteor. ad Iridis generationem duæ nubes requiruntur, una rorida levis, concava, in qua fiat

fiat radorum Solarium susceptio & repercussio, alia densa post nubem roridam quæ propter sui densitatem radios detineat, sicuti bractea quæ vitrum speculi terminat. Sed aliam dedimus alibi rationem sine recurſu ad hanc nubem terminantem.

*Cur aliquando Iris plures habet colores?*

Hoc ex eo accidit, quia plures sunt guttarum superficies distinctæ loco, & aliæ propiores aliis, & remotiores faciunt arcus extremos, propinquiores faciunt interiores, unde variantur refractiones, ac illis variatis colorum sequitur varietas.

*Cur intra arcum Iridis licet gutta illustrentur non dant ullos colores?*

Etiã dant illos tamen non videmus, quia reflexi radii non in oculum nostrum, sed in Solem redeunt, vel si in oculum nostrum aliàs deberent dirigi, quando scilicet consistimus in eadem omninò linea cum Sole ac centro Iridis, tamen etiam tunc nulli ad oculos nostros redire possunt, quia nulli à Sole, ob impedimentum nostri corporis ad guttas transeunt.

*Cur aliquando vivaciores, aliquando languidiores in Iride colores?*

Quia quò major gutta est color in ea vivacior apparet, ut patet si lætatis guttis in aërem artificiosam formes Iridem; quò verò guttæ minores color dilutior venit, quia rerum parvarum in processu langvescunt species. Ita etiam in nu-

be quando guttæ majores, magis fatura Iris  
conspicitur.

*Cur in sequenti casu videatur Iris contra  
Solem ?*

Naturalis nunquam videri potest nisi nos aver-  
tamus à Sole, potest verò artificialis fieri etiam  
contra Solem nos vertamus dummodo Sol altis-  
simus sit ac propè verticem, alias non faciet Iri-  
dem, immittatur itaque per fenestram radius in  
terram, tùm ore aquâ impleto propè terram spar-  
ge guttas versus umbram & in his videbis Iridem  
cum Solis ordine dispositis coloribus: quia tunc  
refringuntur radii ad oculos cùm simus supra gut-  
tas at in Iride naturali semper ab infra guttas  
aspicimus, ideò Solis radii cùm est altus, sursum,  
& non in oculos nostros reflectuntur.

*Cur in Iride albus deest color ?*

Albus sicco eger, in Iride verò nihil est ficci,  
proinde nec albus color. Dedimus aliam supra  
rationem.

*Cur per nullum vitrum radii Solis trans-  
missi albo tinguntur ?*

Albedo puros radios Solis exigit & non dissi-  
patos, tales verò non transeunt nisi per vitrum  
nullius coloris, igitur non per album: densitas  
enim albi minuit, aut dividit lucem.

*Cur in Iride non est color niger ?*

Quia Iris constat guttis in quibus lux reflecti-  
tur, nulla verò gutta colorem admittit nigrum  
dum est Sole penetrata, quia nigredo vult lucem  
abesse. Hinc tenebræ nigræ apparent. SE.

## S E C T I O I V.

## De Melle.

*Cur mel est calidum.*

Quia colligitur è floribus quorum nonnulli calidi, estque succus florum coctior.

*Cur mel à putredine præservat?*

Quia imprimis rem, quam involvit ab aëre tutatur, neque permittit calorem è re egredi, quo abeunte putredo sequeretur, imò illum suo calore fovet cum præcipuè quò mel antiquius èd dulcius atque calidius.

*Cur mel è tilia collectum est album?*

Mel ejusmodi modicum habet calorem, jam verò quò est calidius èd magis flavum. frigidiora plerumquè in eadem specie albiora. Frigidum verò quia tilia frigida arbor.

*Cur apes cellulas pro melle faciunt hexagonas?*

Quia pedes habent senos quibus singulos in rotundum ceram productam diducunt, & ita fit hexagona cellula.

*Cur apes simul cum melle ceram faciunt?*

Quia dum è floribus succum dulcem sugunt, simul resina illis florum adhæret, quæ est ceræ materia, quam etiam cum melle deponunt.

## C A P U T I I I.

## De Meteoris aqueis.

Duas Sectiones hoc Caput complectetur.

## S E C T I O I.

## De Mari, Fontibus, Pluviis.

*Cur flumina non sint salsa licet exeant  
de mari?*

Omnia flumina ex fontibus coalescunt, fontes verò ex vapore aquarum, vapor autem dulcis, ut patet ex pluvia quæ è vapore maris nascitur, nam quod levius est ascendit illud verò ipsum est dulce, quod gravius manet in fundo, hoc, autem est falsum.

*Cur ex quibusdam fontibus aqua cum  
fragore erumpit?*

Aliquot ejusmodi fontes artificiales videmus. Causa fragoris, est, aër qui inter aquam & aquam vehementer compressus tandem per tubi orificium erumpit cum fragore & ipsam aquam disjicit similemque facit tempestuosæ nivi in al-  
bore & dispersione.

*Cur mare in ipso occasu Solis, si juxta Solem  
spectetur, est nigrum?*

Niger color apparet quoties fit umbra, jam verò tum est umbra in mari, cum radii non sub-  
intran, sed radunt mare.

*Cur mare non redundat quamvis tot flu-  
mina recipiat?*

Quia quantum flumina accipit, tantum per subterraneos canales refundit intra terram, quod deinde in fontes vaporat.

Cur

*Cur mare mutat littora?*

Vel quia flumina multum limi inferunt, quod dum mare recipit attollitur & diffluit, vel quia terræ motus aliquas partes terræ aliter disponit.

*Cur aquæ colores habent varios?*

Vel quia succis variis tinguntur, vel quia variis exhalationibus permisceantur, vel quia à loco per quem fluunt inficiuntur.

*Cur aqua fluvialis aptior extinguendo incendio quàm aqua maris?*

Quia aqua fluvii subtilior, atque ita magis lignum subit atque humectat, præterea non habet admixtum salem aut pinguedinem oleosam, quæ fovendo incendio apta est: quorum utrumque in aqua maris invenitur.

*Cur pluvia guttatim cadat?*

Materia pluviae vapor est qui constat minutissimis guttulis, uti patet in nebula. Guttulae invicem plures conjunguntur & redduntur graves, ita ut eas amplius non possit aer sustinere, atque ita decedit, & eodem modo fit alterius guttae, ac totius pluviae generatio, propterea guttatim decedit; nisi sit nubes densissima in qua etiam majores guttae sibi junguntur, & jam funditur.

*Cur initio & fine pluviae guttae minores?*

Guttae pluviales concresecunt frigore adstringente vaporem, atque majus frigus est in medio nubis quàm in extremitatibus ex quibus initio & in fine pluviae decidunt guttae: in medio enim nubis aqua, frigus auget.

*Cur mare subinde purpurefcit ?*

Sæpè maris color à fundo provenit, sæpè à nube illi impendente, fed si ex adverso. Solis radio eminùs confpicitur, purpurefcit, fiquidem ruber cæruleo tali casu mifcetur, rubeus est in exhalatione, cæruleus in aqua, propterea sæpius hic color videtur Sole occidente.

*Cur Cloaca & alii loci fordidi magis anfe-  
pluviam fordeant ?*

Quia planetæ dum materiam pluvix fufsum elevant, ejusmodi etiam locos conturbant.

*Cur imminente pluvia dormitamus ?*

Quia dum Altra attrahunt aquam, etiam in corporibus noftris commovent humores, quorum aliqui dum petunt cerebrum, inducunt fonnium.

*Cur aliqui pluvia imminente dormire  
non poffunt ?*

Quia in his calidi vapores affurgunt qui cerebrum calefaciunt, imò hoc accidit iis qui lienem habent affectum, in iis ficci & calidi fumi afcendentes materiam fonnii exurunt, vaporem fcilicet.

*Cur æftate majores guttae pluvie decidunt  
quàm hyeme ?*

Quia æftate attrahitur altius materia pluvix, dum verò ex altiore loco decedit pluribus fe guttulis aggregat, & in majorem guttam excrcfcit.

*Cur in Ægypto non pluit ?*

Non quia Sol vaporem abfumit, nam pluit in calidio-

calidioribus regionibus quàm sit Ægyptus. Sed quia vapor in nubem non potest concrefcere, quia simul attolluntur valdè calidi halitus qui vaporem diffolvunt: aut potiùs cùm fit nitrofa valde illa terra, nitrum verò congelat, quocirca ftatim, circa terram frigus nitri vaporem colligit & in rorem folvit, neque in altum permittit attolli. Et fi quid elevatum eft fimul cum eo nitrofi; tendunt fpiritus & in grandinem congeliant, ac propterea in Ægypto frequentius grandinat ad hoc verò ut pluvia concrefcant moderato opus frigore, nam valdè calido tempore non concrefcit, valde frigido in nivem vertitur.

*Cur ex aliquorum fontium medicorum aqua virtus evaporet?*

Non omnes mifcellæ fontium funt ex mifcella liquoris metallici, nam aliquorum quomodocunque aqua diffillatur, ut expertus Joan. Fabri Medicus Monopolienfis, non relinquunt in alembico metallum, fed potiùs limum nullius ufûs: itaque mifcentur fpiritus, qui etiam dum transfunditur aqua, veluti funderetur vinum fubfiliunt, hi tantum ex aqua dilabuntur, & eam fine virtute relinquunt.

*Cur aliqui fontes infpersâ gallâ nigrefcunt?*

Quia ejuſmodi constant vitriolo, quod cum galla nigrorem facit.

## S E C T I O I I.

## De Nive, Grandine, Glacie.

*Cur nives albae?*

Quia minutis particulis constant pellucidis & politis, ob quam causam & glacies confusa labescit.

*Cur grando durior nive?*

Nix concrevit ex granulis jam congelatis; sed granula ex aqua spumante ac nonnihil viscosa & impura, at verò grandinis una particula congelat tum quando guttæ aquæ illi se affundunt ac circa illam congelant, ideoque etiam rotundam habet figuram, & aliquando figuram miscet & lineamenta.

*Cur nives habent figuram stellarum?*

Nitrum quando concrevat in stellulas aut cruculas se dispergit, at verò nives plenæ sunt nitro, itaque ab eo in eas figuras distrahuntur.

*Cur glacies fragilis?*

Non ob poros quos paucissimos habet cum sit ex liquido, sed quia illius humidum est aqua pura, minimè glutinosa, ideo partes non ligat fortiter, maximè cum illæ sint mixtæ vapore terreo ex natura sicco, & frigus externum constringat quidem sed tamen aquæ naturam non mutat.

*Cur grando post calores magnos generatur?*

Ad grandinis generationem conducit multum sicut frigore nitrum, spiritus itaque nitrosi copiosè tempore calido attolluntur, qui postquam à calore

calore se externo exoluerunt, vehementissimè frigus in aëris secunda regione intendunt, atque aquam in grandinem constringunt.

*Cur grando durior?*

Quia aqua calida durius congelat, quàm frigida: grando verò est vapor calidus frigore concretus, materia etiam grandinis magis densatur quàm nivium ob majus frigus, & in regione frigida grando generatur nix in temperata, quia materia grandinis est levior est enim vapor valde calefactus in secundam regionem delatus.

*Cur grando non in magna latitudine decedit?*

Quia solet decidere calido tempore quo nubes sunt minores, frigus etiam nubem coarctat, halitus nitri ex modicis in terra locis erumpit qui ad grandinem requiritur.

*Cur sub nive terra plantas novas producit acutas?*

Nix generatur ex fumoso vapore, ideo rara est, & quia calidum continet, illo disgregatur ac rarefcit, & cum liquefcit calor egreditur & secum trahit subtile humidum & putrescit aqua, quæ dum miscetur terræ cum habeat in se calorem & humorem efficitur seminarium aliquarum parvarum plantarum, quæ ut plurimum acutæ, quia calor frigido circumpositus se in acumen vibrat.

*Cur sæpius grandinet die quàm nocte?*

De die Solares radii à terra repercussi guttulas aqueas in aëre quodammodo detinent, quæ inte-

rea sibi junguntur ac congelant, & tandem decidunt. Noctu verò sigillatim cadunt.

*Cur in montibus non grandinat?*

Materia grandinum guttulae sunt quae infra vertices montium secum confunduntur, licet è secunda regione descendant præferentes aliquod rude inchoamentum grandinis.

CAPUT IV.

De Meteoris terreis.

*Cur terra motum non eadem semper præcedunt signa?*

Quia motus hic non in eadem semper à superficie terræ distantia nascitur, neque terra omnis æquè est densa aut similes habet cavitates, neque eadem est materia ventorum inclusorum. Nam si terra sit porosa ita ut per illam aliquid exhalare possit, putei aquarum quasi ebulliunt & turbantur. Si in una caverna nascitur & per alias se propagat, auditur mugitus. Si sulfur accenditur, ejus odor se prodit, si caverna sit valdè profunda modica apparent signa, si aërea & ventosa materia est, causa est motus, venti omnes diutius conquiescunt, si subtilior terra, nubes in occasu Solis instar lineæ in longum protentæ diutius morantur. Si nitrum secum vehit, frigus extraordinarium solet motum terræ præcedere.

*Cur sæpè sub terra motum novi lacus erumpant?*

Quia in caverna dum ventus aut etiam ignis tumul-

tumultuatur fornicem terreum frangit qui dum in cavernam incidit, aquam quæ introrsum la-  
tuit, aperit, aut in altum effert.

## CAPUT V.

## De Meteoris prodigiosis.

Sub hoc Caput veniunt, Soles plures aut Lu-  
næ in cœlo visæ, acies pugnantium, gladii, &  
ejusmodi quæ agendo de Meteoris explicuimus,  
sola verò quæ ibi omiſſa apponemus cum ad-  
juncto plurium causam dari non posse aliam quàm  
Dei placitum: quæ hic omittemus.

*Cur aliquando pluit carbonibus?*

In nubibus accendi ignes nemo est quin vi-  
deat, igitur est ibi materia quæ uritur, atque po-  
test illi materiæ immisceri aliquid quod non ple-  
nè exuratur, & quod dum uritur fumum emit-  
tat. Si itaque fumus materiam illam quæ adusta  
sed non combusta est tinxerit, carbonem faciet;  
hæc verò pondere suo delabitur, & hoc modo  
fiet pluvia carbonum.

*Cur aliquando plures Soles apparent?*

Semper tantum est Sol unus, alii verò produ-  
cuntur à vero Sole se in nube tanquam in spe-  
culo repræsentante.

*Cur aliquando pluit frumento?*

Difficile est frumentum verum nasci in nubi-  
bus, itaque crediderim alicubi turbine abreptum  
aliò cecidisse cum pluvia. Sed ut in cætera, ita  
in hoc immiscere se potuit opera Intelligentiarum,

nos

nos tantum modum ostendimus, si facta sunt viribus naturæ quomodo fieri poterant. Et noto licet naturæ sint effectus, utitur illis Deus ad indicandam suam offensam terroremque mundo incutiendum. Frumenti simile quid potest compingi, in nube & hoc decedit.

*Cur aliquando cruces in vestibus comparuerint?*

Facta ut proximè præmunitione, Resp. quod id fieri poterat in hunc modum. Vapor similis illi, qui nivem reddit stellatam, incidit in vestem lineam, nam in hac facilius hæc naturalis potest esse impressio, & dum se vellet in stellam diffundere, secutus filamenta telæ in crucem se diffudit, tales cruces aliquando in linteis inveniuntur quibus ægri incumbunt, talem aliquando guttula atramenti incidens in strophium format: dummodo illud sit benè fluidum. Nam nitrum, vitriolum, & sal quivis solutus, dum concrevit, in stellulam se conatur evibrare. In lineis verò telis ut plurimum apparuisse leguntur cruces etiam intra cistas conclusis. Quia linum nitro abundat, quod è centro se in radios jaculatur, dum concrevit, uti patet in ejus efflorescentiis, abundat etiam linum pingvi oleoso quod facit ad colorem tenacem reddendum. Habet hanc speculationem P. Kircher in Diatribæ de prodigiosis crucibus Neapolitanis anni 1660. quam priusquam vidissemus, hæc commenti sumus. Excitat verò illud nitrum lineis insitum, humiditas aliqua quomodocunque linteo accedens, & secum novum aliquem vaporem nitrosam aut alterius salis

lis deferens. Qui si fuit copiosior majorem crucem fecit, si in humidum incidit dilapſa eſt, ac turbavit figuram.

*Cur aliquando rubea, aliquando flava, cinerea, &c. ſigna apparent in fenestris, aut rebus aliis?*

Quia colorem rubrum facit vapor accedens ex terra plena rubricæ, aut minii naturalis: aut etiam alius si sit ſemiuſtus. Flava ex ſandaracha, vel auripigmento, viridia ex æritodinis, ex vitriolo nigra, ex cineribus cinerea, hæc ſe affigunt cuicumque rei obviæ, ſed in fenestris facilius norantur, ac in eam, ſe diſſipant figuram, in quam ab halitibus incluſis diſtorquentur, quos crasſitie ſuâ includunt & prout plûs, aut minus materiæ habuerint, tantò majus, aut minus veſtigium faciunt. Et ſi duæ propè deciderint cruces confunduntur, ac characterem formant.

*Cur potiffimum peſtis tempore ſigna ejusmodi apparent?*

Quia cadavera peſtiferorum exhalant valdè multum, & aërem imbuunt, qui aliunde etiam aliis pravis imbutus qualitatibus, quas ſecum defert, ac obvio alicui corpori imprimit, admifcent ſe aliqua filamenta inſtar telæ araneæ & ad figuram juvant.

*Cur magis in aliquibus locis prodigioſa Meteoræ ſiant quàm in aliis?*

Quia quædam loca magis abundant materiâ hujusmodi oſtenſis idoneâ, talia autem ſunt metallicæ, ſalinariæ, foſſilium plena.

*Cur aliquando lineæ apparent ductæ  
per parietes domorum?*

Quia aër dum secum exhalationem devehebat coloratam in minutissima reductam, æqualissimè fluebat penes domum, & ita se æqualiter parietum materia agglutinabat, quæ si fuit venenosa ac pestifera, domum illam infecit, insinuantibus se in poros, & per poros, & aliquas aperturas veneni particulis domum ingredientibus, ideo frequenter talium domorum incolæ intereunt.

*Cur aliquando instar characterum Arabicorum  
&c. Videntur signa domibus imprimi,  
corporibus hominum. &c.*

Concresecunt in aëre halitus in filamenta similia telæ aranearum, hæc in minuta aëris motus discerpit, ac variè conturbat, his accedit aliqua colorata exhalatio quæ illa tingat, hæc se affigunt domibus ac rebus aliis in quibus eas figuras expriment, & lubinde ita materiâ tenaci constant, ut facile ablui non possint, sed cum tempore tandem exhalant per se ipsa.

*Cur prodigiosa meteora rariùs contingunt?*

Quia sunt veluti quædam monstra naturæ, quæ intendit sub ordinariorum specie meteora proferre, sed ex accidenti perturbatur, quod rariùs solet accidere, & ita etiam monstra sunt rara.

*Cur aliquando sonus in aëre auditur?*

Id fieri potest, vel quia aliqua exhalatio exurit, vel quia contrariarum qualitatum exhalationes sibi immistæ pugnant, hinc fit stridor, ut si ardens ferrum

ferrum in humidum inciderit & quia ista impuro aëre contingunt, læpius tempore pestis audiuntur, quo tempore aër est impurissimus.

*Cur aliquando natantes putant se ab aliquo monstro abripi?*

Quia vel à vortice abripiuntur, qui dum circa corpus volvitur movet imaginationem alicujus monstri, vel spasmo correpti putant se constringi à vi aliqua externa.

*Cur aliquando crucem efforment lapides?*

Quia primum flamentum fuit aliqua herba vel stipula in crucem formata, circa quam se materia lapidescens ligabat, & eandem deinde prosecuta, quæ si in alterius figuræ filamenta incidisset, ea fuisset etiam prosecuta, hæc tamen intra lapidem rarò inveniuntur, vel quia ipsa in lapidem transierunt, vel quia solâ exhalatione constituerunt.

*Cur tempore pestis creduntur spectra apparere?*

Quia quodcumq; sunt multa cadavera metus est spectrorum, pestis verò, id, tempore evenit, nisi etiam licentia tunc à Deo detur intelligentiis, liberius evagandi.

*Cur aliquando in lineis vestibus comparent macula?*

Quia aliquis halitus incidit in madidam telam ideò defluxit, vel multus in siccam, ideòque in circum se effudit, qui si paucior fuisset, prosecutus fila telæ crucem fecisset. Tales verò halitus accidunt, vel quia linum non erat satis elaboratum, aut non elaborato adjacuit, aut ferruginem attigit,

aut exhalationem terream, aut aliam ex aëre aliunde advenientem, aut ex lignea cista in qua servatur profectam. Ex similibus causis etiam in unguibus flavedo quædam apparere solet, quanquam illa sæpius, ob bilem per corpus effusam confurgit. Ob similes halitus cum aëre attractos contingit aliquando turbari ventriculum veluti venenum hausissemus, & causam mali ignoramus.

*Cur alicubi terra formet ossa similia gygantum?*

Inveniuntur in montibus quasi ossa tibiærum, dentes, crania, & maximâ mole; tale etiam unum & alterum in littore Vistulæ reperi non procul à civitate Casimiria in Polonia anno 1668. quod litus etsi sit arenosum & argillaceum, gypseum maximâ parte, tamen etiam petrosum, talia vulgus miratur, quasi essent gygantum, cum gygantes ut alibi ostendimus tantâ mole esse non potuerint, & sunt purè terræ fossilia. Oriuntur autem ex luto molli seu marga, quibus candorem inducit spiritus nitri, nascuntur intra terræ concavitatem veluti intra modulum, vel certè volutatur materia uliginosa cretacea per declive montis, & in longum se extendit casu aliquo ex vertice delabens, & dum labitur velut novis corticibus se luto novo involvit, quæ tandem ubi per multos annos Soli exposita jacuit, accedente halitu salino petrifico in duritiem lapidum abiit, his arena sæpè allabitur, ac in tumulum coacervatur, ut tandem ex illa effodiantur. Hoc modo & dentes formantur succo nitroso materiam lapideam fissam pervadente ac pelluciditate quâdam induente. Lignorum

rum verò similes trunci in hunc modum formantur, pars luti in longum protensa ubi incipit arefcere, rimas facit, eas materia saxosa ingreditur, ac implet, tum humor aliquis salinus indurat, atque ita aliquam similitudinem venarum ac nodorum referunt, vel si verum lignum sub terra putruit, incepitq; resolvi, ejus rimis se arenæ insinuârunt, ac sensim in lapidem concreverunt, unde aliqua lineamenta ligni superesse videntur. Cæterum est mixtura terrea inflammationi inepta, & non secùs ac terra pingvis in igne uritur.

## CAPUT VI.

## De Signis Meteororum.

*Cur timemus pluviam si cœlum manè rubeat?*

Quia cùm aër est plenus vapore, & vapor tendit in secundam regionem aëris in qua concrefcit in aquam, pluvia sequitur: cùm verò cœlum manè rubescit ille rubor procedit ex eo quia Solis radii tinguntur in aëre à vaporibus, vapores verò illi sunt in ascensu, quia dum Sol oritur eos calefacit, calefacti vero sursum tendunt.

*Cur si rubeat vespere serenum exspectatur?*

Quia licet aër sit plenus vaporibus, qui colorem dant radio Solari, nihilominus cùm Sol à nobis abeat, qui est Pater caloris, ac vector sursum vaporum, vapores noctu refrigerant, ac in terram recidunt, inde fit vel ros vel pruina, & aër liberatur à materia pluviarum.

*Cur non tantum humectat terram vapor, qui noctu decedit, atq; pluvia ex eo nata?*

Quia in minore quantitate decedit quam ex nube. Nam multa pars ejus, adhuc manet vapor & tandem Solis superventu in ventos abit vel à ventis ipsemet disjicitur.

*Cur ante pluvias Sol citius videatur oriri?*

Eodem tempore sive tempus serenum, sive obscurum fuerit, Sol oritur, tamen tempore futuræ pluvie citius apparere incipit. Quia in aëre vaporoso radii ejus & species visibiles refringuntur, & quæ erant ituræ versus cœlum, tendunt versus nostros oculos, & ita nobis apparet velut nummus è dolio aquâ affusâ qui aliàs non videretur.

*Cur Luna alba serenitatem indicat?*

Quia Luna in se est alba, & colorem acquirit dum per vapores aspicitur, itaq; dum alba apparet, nulli sunt vapores, cum vero isti sunt nulli, non est materia pluviarum.

*Cur Luna pallida æstate pluviam, hyeme nivem affert?*

Cum Luna pallere videtur, per vapores spectatur. Nam res candida pallet quoties conspicitur per vaporem, jam si aër vaporosus est, hyeme facillimè in nivem, æstate in pluviam vertitur.

*Cur Luna rubea ventos prænunciat?*

Si Luna per vapores aqueos aspiciatur, pallida apparebit, si per siccos terreos rubebit, vapor enim terreus, cum sit siccus, ac pingviusculus plerumque, facillè aduritur, adusta verò rubent; itaq;

Lunam suo colore tingit, ac proinde cùm Luna rubet, est copiosa ventorum materia, quæ ventos faciliè est datura.

*Cur si Luna sursum vel deorsum obtendat  
cornua, pluit ?*

Hoc fallax est prognosticum, proinde causam ejus nullam dabimus. Obvertit verò sursum cornua Luna, cùm est versus Austrum, Sol verò versus Boream progressus. Luna dejiciet cornua propter Lumen Solare quasi desuper incidens, cùm Sol est magis Australis quàm Luna, sursum projiciet cornua Luna, quia veluti à parte inferiore illustratur.

*Cur aër ante pluviã incalescit ?*

Quia Sol eo tempore vapores attrahit, qui atrahi non possunt nisi calefacti, jam verò illi mixti aëri sicut in balneo reddunt crassiorẽ, & densiorem aërem, aër verò densior calefactus magis calefacit, quia calor in subjecto densiore fortiùs agit.

*Cur bestia se recipiunt in stabula ante pluviã ?*

Cùm è pascuis domum reducuntur bestia, si nox sit futura serena sub dio libenter manent, si futura pluviã, recipiunt se sub tectum. Ratio hujus. Quia pluviã præfagiunt. Præfagiunt verò quia commotis intra corpus humoribus, dum cœlum vapores attrahit, sentiunt aliquam molestiam ab aëre, hinc eum fugiunt.

*Cur boum unus alterum contra pilum lambit pluviã imminente ?*

Lingva est bovis aspera, unde cùm bovem al-

rerum lambit, quasi pectit, & poros aperit, imminente verò pluviâ quidam halitus dulces è bove exeunt, quos alter bos lingvâ colligit, & ut copiosius exeant, cutim aperit, contra pilum lambendo.

*Cur sues è pratis fugiunt imminente pluviâ ?*

Sus aquam metuit, pluviâ verò imminente jam aëre vaporoso atq; humido vexatur, illum itaque ut fugiat, tectum quærit.

*Cur apes imminente pluviâ maturè ad laborem evolant ?*

Quia imminente pluviâ aër incalescit, & humescit, hinc florum acrior odor, qui apicularum movet appetitum ad mel colligendum, sed cur tali tempore non procul ab alveari avolant? Quia dum evolant alæ earum aëre humido gravantur, & ad multum volatum difficiles reddunt. Quorum neutrum tempore sicco accidit, ideoque nec manè, nec procul ab alveari avolant ante pluviam.

*Cur galli gallinacèi imminente aëris mutatione canunt ?*

Quia est lætum sive sanguineum atque simul cholericum animal, hinc in eo acres cum dulcibus halitibus commiscetur, ejusque carnem titillant, ex quo voluptatem aliquam præcipit eamque cantu illo testatur.

*Cur anseres & aliquæ alia aves ante pluviam balneant ?*

Vel quia tum aura calidior, atque ita refrigerium petunt, vel quia aëre vaporoso commovetur

in illis memoria aquæ, quâ delectantur, hinc eam perunt.

*Cur si cornices majores rectè volitent, & subinde crocuent pluvia expectetur?*

Cùm aura est densior ac humidior hujus alitis cerebrum aliquantum distemperatur, hinc phantasia non ita commovetur, quæ illam huc illucq; commoveat, sed factum veluti semel impetum in directum prosequitur. Crocitatio verò rarior veluti suspirium erumpit.

*Cur imminente pluviam marmora polita sudant?*

Ob eandem rationem ob quam pocula potu frigidiore repleta etiam sudant. Quia intra se sunt frigida, aer verò ambiens est tepidus, sed & humidus, humor ergo aëris illo frigore densatur ac in guttas concrefcit, atqui dum aër est humidus pluvia debet expectari.

*Cur imminente pluviam, fumus non ascendit directè?*

Aër in sereno est purior ac tenuior, inde se facilè fumo aperit ut fumus rectè possit erumpere contrarium pluviam imminente evenit, quo tempore densatur aër.

*Cur imminente pluviam ros matutinus diu durat?*

Quia imminente pluviam aer humore plenus, proinde Solares radii impediuntur ne rorem in terra tam facilè desiccet.

*Cur imminentibus ventis gravibus strident ventilabra domorum?*

Quia id evenit quod in axe ligneo curruum non

uncto, ille enim stridet cùm non est unctus, scilicet propter siccitatem, nam siccum corpus alteri illisum edit sonum faciliùs, quàm humidum; jam verò dum venti imminet siccis exhalationibus omnia implentur, quæ juvant etiam illa ventilabra ad stridendum.

*Cur si tempore pluvie durent in aqua bullæ, pluviã diuturniorem prænuñtiant?*

Quia tempore pluvie est crassus atque vapore mixtus aër proinde gravior, ac minus tendit sursum ille qui aqueâ bullâ concluditur minus eam perumpit, & quò crassior, tantò minus. Quocirca dum bullæ diu consistunt, signum est aëris vapore plenissimi, talis verò aer necessariò pluviã affert.

*Cur imminente pluviã sal liquefcit?*

Sal est ejus naturæ ut humido solvatur, proinde cùm aer imminente pluviã sit valdè humidus, solvit salem.

*Cur lana instar nivis apparet in muris post magna frigora?*

Murus tempore frigoris fuit plenus gelu ita ut parum exhalaret contenta in eo materia nitrosa, cùm verò frigus solvi incipit, ea extrorsum erumpit & cum vapore externo concrefcit in lanam nivi similem.

*Cur imminente sereno telam araneicopiosioreni elaborant?*

Illã quæ per campos volitat non est tela araneorum, sed exhalatio concreta sicca, ideoque aerem

aerem siccum notat, ac minimè pluviosum. Aranei tamen etiam laborant, quia materiam habent copiosiore[m] dum intra illos aere externo sicco digestio humidi juvatur.

*Cur chordæ in instrumentis musicis imminente pluviâ rumpuntur?*

Ut rumpantur debent esse multùm tensæ, ac verò dum aere humido implentur, tumescunt: & quantum in crassum proficiunt, tantùm in longum breviari deberent, quod dum externa tensio prohibet, vim non sustinent tendentem in latum, atque disiliunt.

*Cur tempore pluvio hebetiorem habent sonum campanæ?*

Quia dum aer densior minùs per eum sonus propagatur, ac verò dum est pluvium tempus, vel imminet proximè, aer est densior, ideoque non æq[ue] in longinquum sonus profertur.

*Cur antepluviam omnia odorata magis olent?*

Quia inprimis humorem Sol ex omni corpore fugit, aut aliùs planeta, ideoq[ue] & vapores odoratos extrahit: deinde quia corpus resolvitur cùm est in humido & tepido faciliùs quàm in sicco & frigido, tempore verò humido, aer etiam est humidus ac tepidus, ideoq[ue] resolvit corpora: ac proinde vapor odoratus copiosius erumpit.

*Cur tempore incendiõrum ventioriantur?*

Quia inprimis multùm humidi resolvitur, & calore tenuatur in vaporem, qui cum impetu aerem commovet, deinde multùm sicci vaporat, quorum  
utrumq[ue]

utrumq; aerem commover, & præcipuè siccum, ubi ad secundam aeris regionem pervenit, in ea refrigeratur ac densatum, factumque grave deorsum delabitur, atque ita ventum constituit.

*Cur si nebula ascendit facit pluviã ?*

Quia dum nebula ascendit, aliquis planeta exercit virtutem tractivam, qui in altum nebulam adducit, atque alios multos halitus, qui tandem in pluviã concresecunt, at verò cum nebula decidit, signum est, quod materia pluviæ à nullo sursum provehitur.

*Cur non omnes domesticae aves imminente pluviã subtectum se recipiunt ?*

Fabulam esse observavi in pavone, & gallo Indico, quod dicitur, has scilicet aves, dum futura mox pluviã, sub tectis hospitium quærere, nam vidi etiam sub dio manere. Quia scilicet non omnis avis æquè percipit alterationem ab aere circumfuso, non omnis æquè fortes habet impulsus ad fugiendum malum, cum id vitæ illius non tantopere sit noxium.

*Cur pisces sereno tempore summa aqua, turbido ima petunt ?*

Cum serenum est aqua non turbatur, proinde vident nullum sibi imminere periculum ac nihil timent, imminente tempestate turbatur aqua, ac per illam erumpunt halitus terrei piscibus

bus aliquantum molesti, hinc timent, ac ubi pos-  
sunt se se abscondunt.

*Cur in ortu Solis nigra nubes adducit  
ventos & pluvias?*

Quia illa nigredo oritur ex copia vaporum ter-  
restrium condensatorum, qui sunt ipsi etiam ven-  
ti materia, si autem illa nubes in latum extracta  
se distendat, pluvias adducit, quia est aquea, quæ  
Solis adventu dividitur.



## PROBLEMAT A.

1. An scutella possit plus aquæ in uno quàm in alio loco capere? *Solvitur ex dictis sparsim.*
2. An possit lapis intra aliquot horas crescere?
3. An possit quis ceram candelæ combustæ colligere?
4. An unius ignis applicatione alterius extingvi possit?
5. An minus lucis habeat Luna in Novilunio quàm in Plenilunio?
6. An horologium Solare magis umbrâ egeat quàm Sole?
7. An cera semel exusta iterum ardere possit?
8. An sit probabile nives esse albas?
9. An fungi seminari possint?
10. An possit picto in terra fune animal ligari?
11. An propè calidam fornacem glacies produci possit?
12. An possit idem corpus eodem tempore unâ luce illustratum in oppositas partes umbram projicere?
13. An quæ Soli viciniora magis frigent?
14. An Sol adjutus glacie comburat magis quàm sine glacie?
15. An nives exuri possint & non liquari?
16. An quovis momento Iris videri possit?
17. An fontes sub terra abditi bilance inquiri possint?
18. An qui meliore est oculo minores videat stellas?

19. An quis possit ad metam collimare quam non videat ?
20. An mulsum extingvat ignem ?
21. An loqui ignis possit ?
22. An beneficium fieret, si triticum plueret ?
23. An fungus in igne nascatur ?
24. An apes natæ ex vitulo sint ejus Filiæ ?
25. An duo videant eandem Iridem ?
26. An pura aqua inebriare possit ?
27. An fumus sit meteororum ?
28. An ceram apes efficiant ?
29. An possimus quovis colore ignem tingere ?
30. An omnis ignis urat ?
31. An fulmina etiam sursum ferantur ?
32. An calor generet grandinem ?



1. An die ...  
2. An die ...  
3. An die ...  
4. An die ...  
5. An die ...  
6. An die ...  
7. An die ...  
8. An die ...  
9. An die ...  
10. An die ...  
11. An die ...  
12. An die ...  
13. An die ...  
14. An die ...  
15. An die ...  
16. An die ...  
17. An die ...  
18. An die ...  
19. An die ...  
20. An die ...



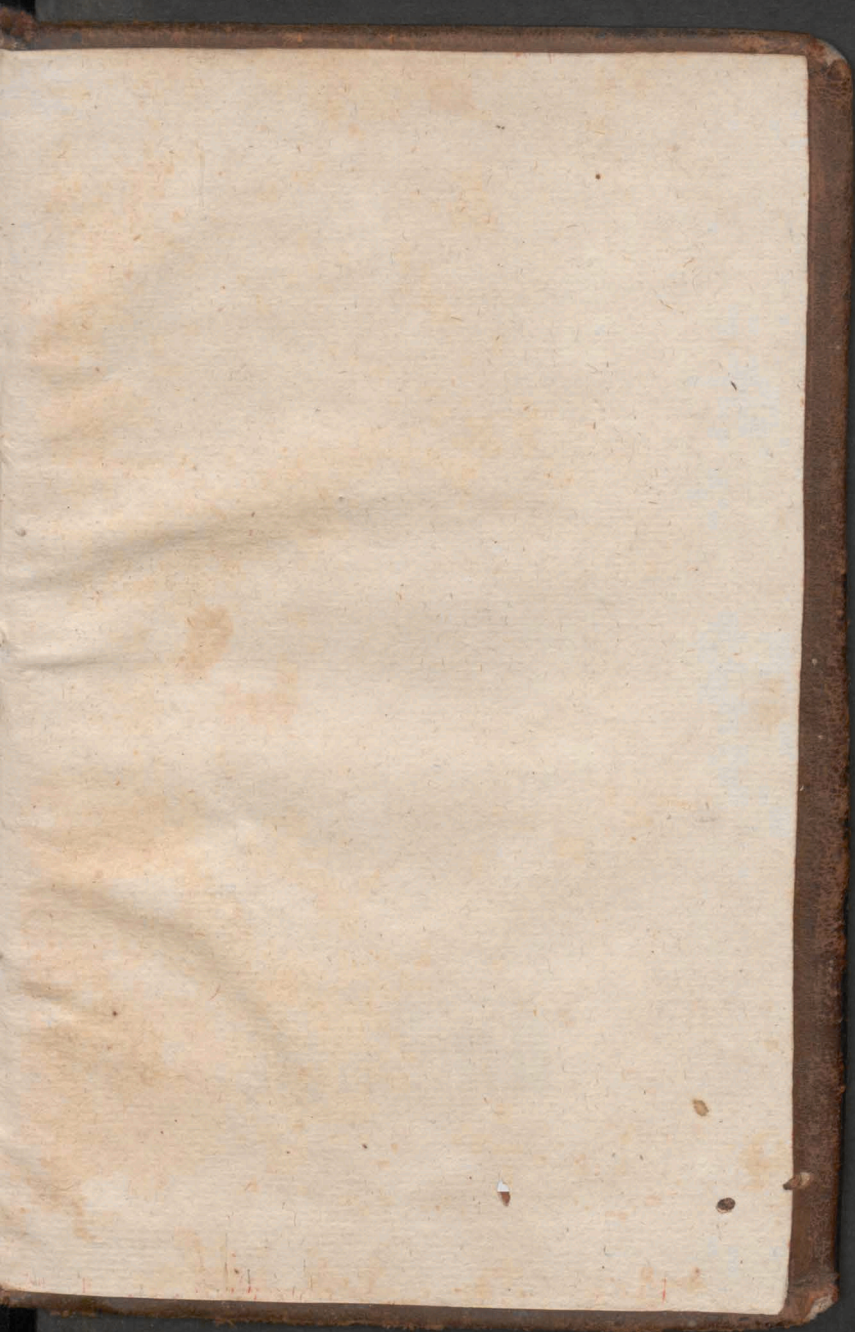

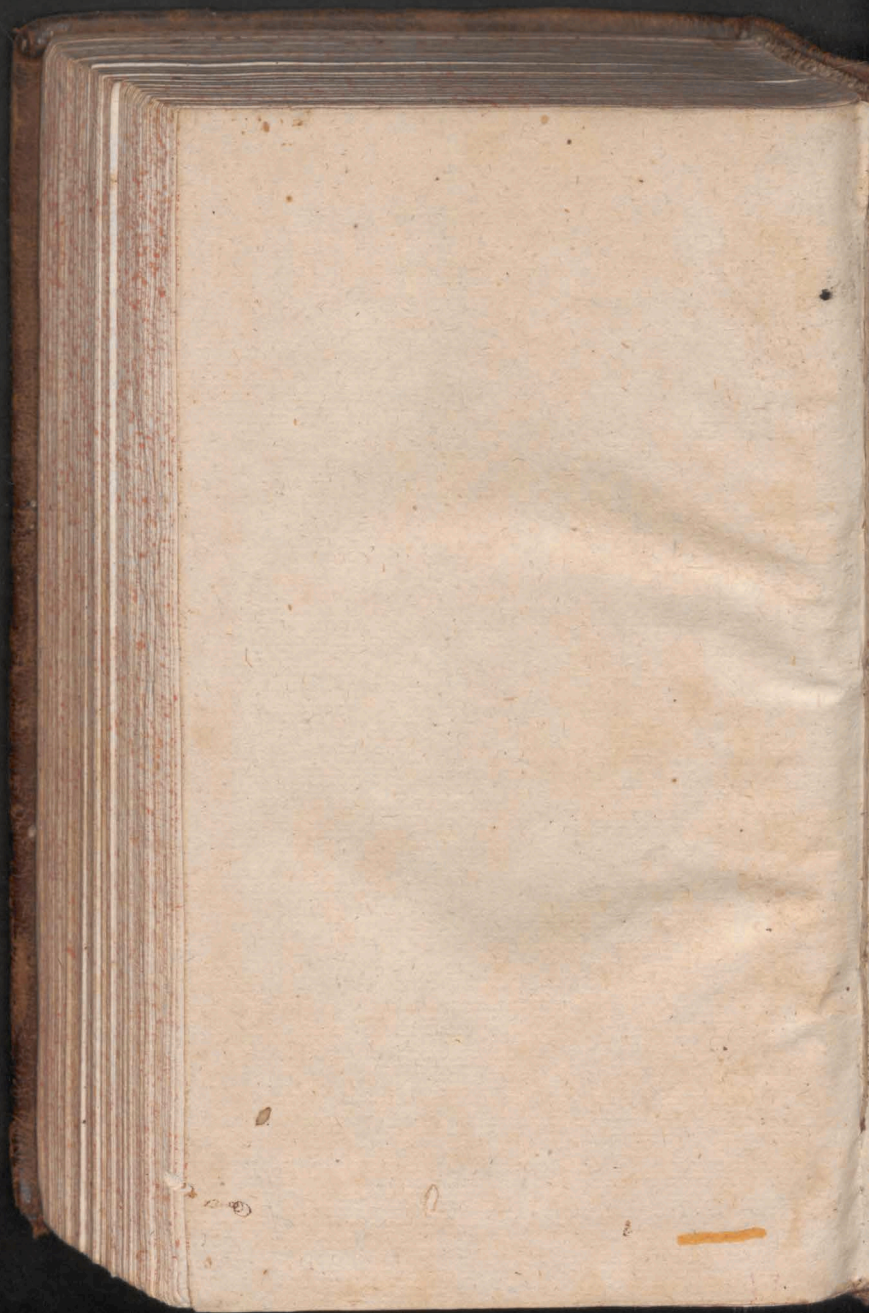

Biblioteka Jagiellońska



stdr0029420

