

# „ROLNIK“

OKŁADKA INSEKATOWA.

Biurow redakcyi i administracyi: Lwów, ul. Lindego 6.

**Ogłoszenia przyjmuje tylko Administracya „Rolnika“.**

**CENA OGŁOSZEŃ:** 25 h. od wiersza cztery razy łamanego drobnym drukiem. Szósta część strony 9 K. Czwarta część strony 12 K. Trzecia część strony 15 K. Połowa strony 22 K. Cała strona 40 K. Przy częstszym inserowaniu stosowny opust. — Ogłoszenie na pierwszej stronie okładki wielkości pół strony kosztuje K. 30. — Na ostatniej stronie okładki pół strony K. 26. — cała K. 50.

Czytelników naszych prosimy, aby zamawiając cokolwiek podług inseratu w naszym piśmie, powoływali się zawsze na „Rolnika“.

## Oddział handlowy c. k. galicyjskiego Towarzystwa gospodarskiego

w Lwowie, ul. Lindego l. 6. — Adres telegraficzny: Agricola.

Jako integralna część organizacyi powołanej do strzeżenia interesów rolnictwa kraju, pragnąc ułatwić rolnikom korzystne zakupno potrzebnych w gospodarstwie rolnym artykułów — dostarcza:

### NASIONA ROŚLIN PASTEWNYCH i ZBOŻA

**Nawozy sztuczne** a w szczególności mączkę żuźlową Tomasa (tomasyne), superfosfaty mineralne, kostne, amoniakalne, amoniakalno-potasowe, mączkę kostną, saletrę chilijską, siarkian amonowy, wapno azotowe, miąż wapienny, kainit i sól potasowa. Maszyny i narzędzia rolnicze. Węgiel kamienny oraz koks. Pasze treściwe. Trucizny na myszy polne. Oliwy i wszelkie tłuszcze i smary do maszyn i wozów. Druć kolezasty i siatki druciane do ogrodzeń. Centryfugi persoons i wszelkie narzędzia i przybory młeczarskie tudzież wszelkie artykuły w zakres gospodarstwa rolnego wchodzące.

Wszelkie zamówienia uskutecznia się albo z własnych magazynów na głównym dworcu kolej. położonych lub wprost z fabryk.

SPECYALNE OFERTY PRZESYŁA SIĘ NA ŻĄDANIE ODWROTNIE.

# KUKURUDZE

zdrową i wydatną dla gorzelnii

z dostawą zaraz lub później w miarę potrzeby

==== najtaniej dostarcza ====

## BANK ROLNICZY WE LWOWIE

plac Smolki l. 5.

# Ulepszony, cofający się 45 HP. benzynowy pług motorowy „STOCK“

Waga  
wraz z pługami  
tylko  
4000 kg.

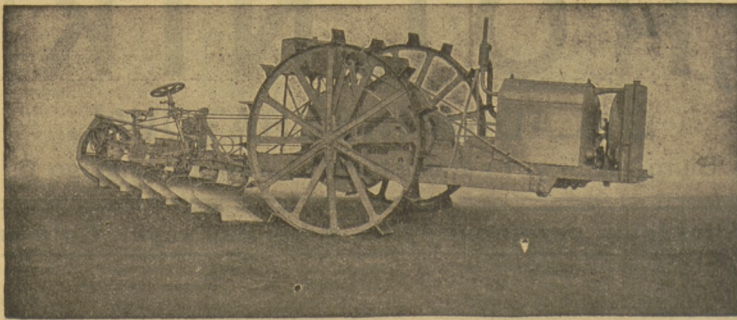

Wymaga  
do obsługi  
tylko 1 czło-  
wieka.

## IDZIE WSTECZ!

Zmiana chyżości podczas ruchu zapomocą pojedynczej dźwigni!  
Urządzony do popędu młocarń lub innych maszyn.

Służy w miarę potrzeby też do ciągnięcia:

**KULTYWATORÓW — PODWAŻACZY BURAKÓW — SIEWNIKÓW  
WIĄZALEK — WOZÓW CIĘŻAROWYCH.**

18

**35 pługów pracuje w kraju!**

Dogodne warunki spłaty.

Generalny Reprezentant **Hil. BADIAN**, Lwów, ul. Gródecka 39.

## C. k. uprzyw. galicyjski akcyjny Bank hipoteczny we Lwowie.

**KANTOR WYMIANY** kupuje i sprzedaje wszelkie papiery wartościowe i monety po  
najdokładniejszym kursie dziennym, nie licząc żadnej prowizyi.

### Zlecenia giełdowe

uskutecznią się pod najprzystępniejszymi wa-  
runkami i udziela się wszelkich informacji  
co do pewnej i korzystnej lokacyi kapitałów.

### Wszelkie kupony

i wylosowane papiery wartościowe wypłaca się  
bez potrącenia prowizyi i kosztów.

### Ubezpieczanie losów

przed stratą z powodu wylosowania.

### Oddział depozytowy

przyjmuje wkładki na rachunek bieżący, na  
które wydaje na żądanie książeczki, bierze do  
przechowania papiery wartościowe i udziela na  
nie zaliczek.

Nadto zaprowadza na wzór instytucyi zagranicznych tak zwane:

**Schowki depozytowe** (Safe Deposits). Za dopłatą 50 do 70 koron rocznie, depozytaryusz  
otrzymuje w stalowej kasie pancernej schowek do wyłącznego użytku  
i pod własnym kluczem, gdzie bezpiecznie a dyskretnie przechowywać może swoje  
mienie lub ważne dokumenty. W tym kierunku poczynił Bank hipoteczny jak najdalej idące zarządzenia.

Przepisy odnoszące się do tego rodzaju depozytów otrzymać można bezpłatnie w oddziale depozytowym.

# R. WOLF

14

Magdeburg Buckau — Filia Wiedeń.

Zastępy dla Galicji i Bukowiny:

**CHYLEWSKI i WÓJCICKI**

— Spółka komandytowa we Lwowie. —

**Młocarnie Wolfa na nasyconą i patentowane na przegrzaną parę.**

Najnowszy, najdoskonalszy system. Nieosiągnięte dotychczas małe zużycowanie węgla i wody. Młocarnie z czterokrotnymi przewiewaczami, trwałymi smarownikami, z bardzo wielkim przyrządem do trześnięcia słony i wytręśaczem. Miechy do plewy i krótkiej słomy. Samoczynny chwytник systemu Wolfa.

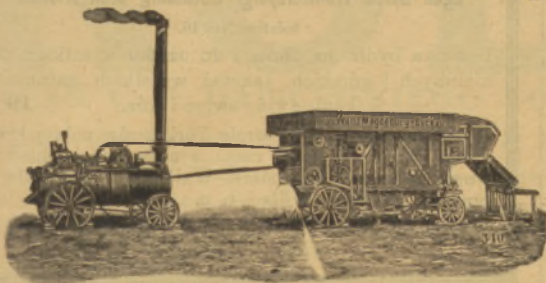

## W stadzie Tadanie

poczta i kolej Kamionka Str., stanowić będą:

**BRUCE-LOWE 4.** ur. 1898, karogniady, wygrał około 40 tysięcy, po *Triumph 4* (*Buccaneer 14*, — *Alia* po *Alert 6*) z *Theorie* (*Kisbér ócsse 4*, — *Kunst* po *Hastings 1*)

**GERBEAUD 10.** ur. 1908, kasztan, wygrał około 70 tysięcy, po *Gourmand 6* (*Gunnersbury 14*, — *Primadonna* po *Kisbér ócsse 4*) z *Vergissmeinnicht* (*Gaga 1*, — *Violetta* po *Vinea 6*).

Bruce-Lowe K 20. Gerbeaud K 40 i po K 10 na stajnię. 16

Utrzymanie klaczy K 1:50, ze źrebięciem K 2 dziennie.



# FOWLERA

angielskie oryginalne

≡ pługi parowe ≡

parowe walce drogowe, motorowe walce drogowe i lokomotywy drogowe

przewyższają wszystkie naśladownictwa pod względem materyału, konstrukcyi,  
 ≡ działalności i wytrzymałości ≡

Upraszamy P. T. Reflektantów zwracać się do:

4

## JOHN FOWLER & Co.

WE LWOWIE, ul. Podlewskiego l. 8. — Tel. Nr. 1453.

Polecamy chętnie przedsiębiorców do wykonania kultur pługiem parowym, tudzież do robót drogowym walcem parowym.



17

Jeżeli krowy się  
**nie odlatują, albo ronią jest przyczyną**  
katar zaraźliwy pochwy.

...Przeszło 300 krow leczono Bissulinem... wszystkie z jednakowo  
dobrym skutkiem... „nigdy nie występowało poważne podrażnienie po  
użyciu Bissulinem...“ Ronienie już nie powtarzało się i krowy cieleły się  
normalnie.

Berliński Tygodnik weterynaryjny 1904, nr. 16.

Bissulin dostarcza się tylko na polecenie lekarza wete-  
rynaryjnego. Strzedz się należy przed naśladownictwami!  
Każdy czopek prawdziwy ma podane nazwisko na opakowa-  
niu. Broszury z ilustracjami choroby bezpłatnie przez firmę  
H. Trommsdorff, fabryka chemiczna Aachen.

## Zakład chowu bydła

Egon Baron Wimmersperg, Laxenburg obok Wiednia

telefon Nr. 16.

Dostawa bydła **na chów i do użytku** wszelkich ras  
nizinnych i górskich, jakoteż wszelkich gatunków  
koni, świń, owiec i kóz. **19**

Specjalista w imporcie Yorkshirów pełnej krwi  
Large Breed (wielkiej rasy) z najlepszych chlewni  
Anglii jak Lord Ellesmere, Walker Jones, Sanders,  
Spenser, Howard, Mills i t. p.

Własna chlewnia zarodowa, przychowek w każdym  
wieku do oddania.

## Julian br. Brunicki Spółka handlowo - rolnicza

Szkółki drzewek

c. k. galic. Towarzystwo gospodarskie w Stryju

**PODHORCE obok STRYJA**

poleca po najniższych cenach:

wszelkie drzewka i krzewy owocowe jakoteż  
ozdobne w najlepszej jakości.

Obsługa rzetelna, fachowa i prędka.

Świnie pełnej krwi angielskiej.

== Owies i jęczmień na nasienie. ==

nasiona pastewne, warzywne i kwiatowe,  
świeże doborowe, na wagę i w torebkach.

Pożywka Bauera dla gorzell.

== Środek na szczury „MORS“ ==

**71 Cenniki na żądanie wysyła się odwrotnie.**

## WSZELKIE NASIONA

z gwarancją najwyższej czystości i siły kiełkowania, a w szczególności:

Konicz czerwony, biały, szwedzki, wolne od kianiaki.

Tymotkę, Lucernę francuską, wolne od kianiaki.

Nasiona traw łąkowych.

Buraki pastewne: Kirscheho, Askańskie, Eckendorfskie, Oberndorfskie, Pólcukrowe, Mamuty.

Koński ząb.

Inkarnatkę, Szporek, Seradellę, Esparsetę.

Szlachetne nasiona zbóż jarych: Owies, Jęczmień, Żyto i Pszenica z własnej hodowli.

## WSZELKIE NAWOZY SZTUCZNE

a to: Tomasyne, Superfosfaty, Mączki kostne, Saletrę chilijską, Sól potasową, Kainit, Wapno azotowe,  
Siarkan amonowy i t. p., pod ścisłą gwarancją zawartości składników chemicznych.

## MOLASYNE

jako higieniczny i posilny środek pokarmowy, dla koni, bydła rogatego,  
krów mlecznych, owiec etc. == == == poleca:

**Dom rolniczy ERNEST BAHLSEN, Kraków, ul. Karmelicka 1. 23.**

# ROLNIK

ORGAN C. K. GALICYJSKIEGO TOWARZYSTWA GOSPODARSKIEGO

PRENUMERATA WYNOŚI  
wraz z przesyłką pocztową:

W Państwie austriackiem rocznie  
16 K, półrocznie 8 K.

W Rosyi rocznie 10 rubli sr.

W W. Ks. Poznańskim rocznie 20 mk.

Dla członków Tow. gosp. oplacających  
10 koronową wkładkę 4 korony.

Numer pojedynczy kosztuje 40 h.

WYCHODZI W KAŻDY PIĄTEK.

ADRES REDAKCYI I ADMINISTRACYI:  
BIURO KOMITETU C. K. GAL. TOW. GOSPOD.  
LWÓW, UL. LINDEGO 6.

PISOWNIA WEDŁE UCHWAŁ AKADEMII  
UMIEJĘTNOŚCI W KRAKOWIE.

Cena ogłoszeń zamieszczona na  
okładce inseratowej.

Ogłoszenia przyjmuje:  
ADMINISTRACYA „ROLNIKA”.  
Manuskryptów niezamieszczonych  
nie zwraca się.

Reklamacje uwzględnia się tylko  
do wyjścia numeru następnego. —  
Przedruk bez podania źródła nie-  
dozwolony.

## TREŚĆ:

Sposoby podniesienia dochodowości ziemi i zmniejszenia panującej drożyzny środków spożywczych (Aleksander Dworski) — Doświadczenia polowe przeprowadzone na rumoszach wapiennych w roku 1911 i 1913 (Dr Bronisław Niklewski) — Wartość pasz dla produkcji mleka (Edward Anson) — W sprawie podskubywania gęsi — Akcja zapomogowa — Z postępu rolniczego — Drobne porady gospodarce — Przegląd krytyczny wydawnictw — Bibliografia — Wiadomości bieżące — Kronika Towarzystwa — Rozmaitości — Poradnik gospodarczy (Pytania i odpowiedzi) — Głosy czytelników — Zawiadomienia, Odezwy, Okólniki, Protokoły — Przegląd opadów (mapka) — Biuletyny — Wiadomości handlowe — Ogłoszenia — Fejleton: Pogadanki hippologiczne LXV b (Ostoja-Ostaszewski).

ALEKSANDER DWORSKI.

## Sposoby

podniesienia dochodowości ziemi i zmniejszenia  
panującej drożyzny środków spożywczych.

### I.

W roku drugim już z rzędu klęsk, jakie spadły na nasze rolnictwo, w chwili gdy wszyscy zastanawiają się nad akcją, któraby pomogła klęski te przetrwać, nie od rzeczy będzie, nam rolnikom, zrobić dokładny obrachunek sumienia, o ile w naszej leży mocy, trudne położenie obecne poprawić.

Daleki jestem od chęci krytykowania wszystkiego, co nasze. Jeśli jednak rozpatrując przyczyny trudnych stosunków rolniczych w kraju, dotknę wad naszych gospodarstw, to tylko dla zastanowienia się, czy na przyszłość, część tych błędów nie dałaby się z pożytkiem usunąć.

Gdy w myśli porównuję szeregi wzorowych gospodarstw, zwiedzanych za granicą, u cudzoziemców, z intensywnymi gospodarstwami Galicyi, z przyjemnością stwierdzam, że nasze, zupełnie obcym nie ustępują. Bardzo często nawet je przewyższają, większą inteligencją i wykształceniem fachowem swych kierowników.

Zawsze zwracało moją uwagę za granicą, że tam gospodarstwa danej okolicy, wszystkie prowadzone są na jedną modłę. Często szef gospodarstwa nie umiał podać mi przyczyny, dla której obrał jakiś kierunek w gospodarstwie, jak tą, że w danej okolicy wszyscy ten system obrali, lub, że ten system nadał gospodarstwu jeszcze poprzednik.

Wiadomo zaś, jak często w majątkach jednej okolicy, zupełnie odrębne panują stosunki. Z uznaniem podnieść muszę, że w intensywnych gospodarstwach Galicyi, zawsze uderza mnie ogromne zastosowanie się do lokalnych stosunków, tak często zmieniających się w ostatnich czasach, w czem zawsze przebija wysoka inteligencja kierownika.

Porównując nasze gospodarstwa z gospodarstwami zachodniej Europy, musimy przedewszystkiem pamiętać o tem, że gospodarujemy w dużo trudniejszych stosunkach. Klimat nasz zimniejszy. Nawozy sztuczne płacimy drożej, przeważną część ziemiopłodów sprzedajemy taniej, jak rolnicy na zachodzie, narzędzia rolnicze są u nas droższe.

Dzięki większej sprężystości Rządów na zachodzie, wydatność pracy tak sługi jak i robotnika, jest znacznie większą, jak u nas.

Tam ścisłego wykonywania umów służbowych rządy wymagają od obu kontrahentów. U nas niestety, umowa służbowa, wiąże we wszystkim pracodawcę, w niczem zaś sługę, lub robotnika, który każdej chwili bezkarnie umowę zerwać może.

Prócz tego na Zachodzie, gęstość większych miast i centr przemysłowych, pozwala dobrze spieniężać produkta tego rodzaju, jakie u nas są prawie nie sprzedalne jak np. buraki pastewne, jarzyny, siewczka.

Nadto zachód Europy ma doskonałe gościńce, gęstą sieć kolejową, słowne rzeki i kanały. U nas niestety inaczej. Kolei mało, gościńców jeszcze mniej, a rzek spławnych i kanałów zupełnie brak.

Nie nasza w tem wina. Gdy Zachód budował gościńce, koleje i usplawniał rzeki, austriacki Rząd traktował nas po macoszemu, dbając zawsze najmniej o rozwój komunikacyi w Galicyi.

Jak z powyższego widać, gospodarstwa Galicyi, położone są pod względem ekonomicznym o wiele niekorzystniej, jak gospodarstwa zachodniej Europy. Nie mogą więc tantym dochodowością dzisiaj sprostać.

Gdy zaś z jednej strony, dochody brutto naszych gospodarstw są znacznie niższe, jak w gospodarstwach Zachodu, to z drugiej strony administracya nasza, zupełnie nie jest tańszą, lecz często nawet droższą od administracyi gospodarstw na Zachodzie. Nadto daniny publiczne są u nas wyższe jak na Zachodzie. — Gdy dodamy do tego kredyty, trudniejszy a droższy, to otrzymamy sumę powodów, dla których gospodarstwa nasze tak często nie mogą wytrzymać tej dysharmonii, jaka panuje

pomiędzy zbyt drogą administracją, a zbyt niskim stosunkowo dochodem brutto.

Czekać cierpliwie rozszerzenia sieci kolejowej i gościńców, uszlachnienia rzek i budowy kanałów to niebezpieczeństwo. Na cierpliwie czekającym gotowo się sprawdzić „zanim słońce zejdzie, rosa oczy wyje“.

„Periculum in mora“. Dochodowość naszych gospodarstw musimy w najbliższych latach podnieść, jeszcze bardzo znacznie, o ile chcemy utrzymać się przy ziemi, i podołać zmienionym dzisiaj stosunkom.

Zastanawiając się nad przyczynami za niskiej jeszcze u nas dochodowości ziemi, musimy przyznać, że jedną z poważnych przyczyn tego faktu, jest zbyt wielka ilość pośredników, dzielących naszego producenta, od konsumentów.

Dzięki temu jakkolwiek producent, wiele swych produktów sprzedaje tanio, często niżej kosztów produkcji, konsument zawsze płaci za nie drogo.

Ciągle więc konsumenci wznowiają żądania zniesienia ceł zbożowych i otwarcia granic dla dowozu bydła i mięsa. Jaką byłoby klęską dla rolnictwa, uwzględnienie tych żądań, doprowadzić bybyło.

Lepsze ceny zapewni producentowi, a zbytniej drożyznie środków zapobiegnie jedynie zbliżenie producenta do konsumentów. Jedynym zaś środkiem do tego jest kooperacja.

## II.

### Kooperacja.

Związki te muszą być jednak obustronne. Zrzeczeniu producentów w związkach dla zbytu produktów, odpowiadać muszą kooperacye konsumentów w związkach spożywczych. Kooperacye te, powinny stykać się ze sobą bezpośrednio, eliminując z pomiędzy siebie wszelkich pośredników.

## Pogadanki hipologiczne.

LXV b.

*W poprzedniej pogadance Autor, znany z temperamentu pisarskiego zamieścił ustęp, zawierający zwrot, który mógłby dotknąć ludzi pracujących naukowo. Zastrzegając się jak najenergiczniej przeciwko takiemu pojmowaniu onego ustępu, zaznaczamy, że gdybyśmy mogli przewidzieć podobną interpretację, byłibyśmy bezwarunkowo ustępek cały skreśliłi, mimo dość ograniczonych praw redakcyjnych.*

### Komitet redakcyjny.

Originalnego obrońcę znalazł mój przyjaciel pan Tadeusz Dachowski w rycerzu pióra z nieładem końcowym *speedem*, walczącego jak nieprzyjemniejąc s. p. Don Quichot z wiatrakami. Bo nie pojmując, jak można autorowi typowej okolicznościowej kronikarskiej wzmianki imputować twierdzenia którego weale nie wypowiedział\*) Wszak bezkrytyczne przytoczenie opinii publiki, nie o jeźdźcu lecz o jego taktyce w danym biegu, nie może być serjo powodem do — nazwijmy to po imieniu — prostej niczem nie usprawiedliwionej napaści na autora tej wzmianki, lecz jest chyba pretekstem do podpisania się swojami pseudo erndycyją sportową.

Czytając te wywody, zastanawiałem się nad tem, o co właściwie autorowi chodzi? i przyszedłem do tego,

Często podnoszony bywa zarzut, że takie wprowadzanie wszędzie kooperacyi, zniszczy tysiące egzystencyi kupców i handlarzy. — Zdaje mi się, że tak źle nie będzie. Wszak związki spożywcze i wszelkiego rodzaju kooperacye, będą potrzebować fachowych ludzi. Otworzy się więc, cały szereg posad kierowników i urzędników rozmaitych związków i spółek. Posady te będą materyalnie niewątpliwie lepsze, od pozycyi ledwie vegetującego, a nawet średnio zamożnego kupca lub handlarza.

Zanim zboża nasze, w postaci bułki czy chleba dojdą do ust konsumenta, zarabiają na nich jeden lub dwaj kupcy zbożowi, jeden młyn, jeden lub dwaj kupcy mąki, wreszcie piekarz.

Pierwszym krokiem, na drodze kooperacyi ze strony rolników, powinno być ujęcie handlu zbożem. Związki takie u nas istniały, ale upadły, — ktoś na to odpowie: „To dowód, że tego rodzaju kooperatywa naszym stosunkom nie odpowiada“. Rzeczywiście związki zbytu, które u nas powstały upadły, mianowicie z dwóch przyczyn, 1) dla braku ludzi do prowadzenia, 2) dla braku poparcia ze strony rolników. Zrażać to nikogo nie powinno. Ludzi do prowadzenia i rolników do poparcia związków trzeba wyszukiwać i przyczezać.

Kandydatów nie brak. Wszak tyle naszej młodzieży kończy co roku w kraju i za granicą szkoły i akademie handlowe. Byłoby bardzo wskazane, dostarczyć tym ludziom stypendyów i zwrócić ich do kooperatywy producentów za granicą, by po odbytej tam praktyce, wrócili do nas, na urzędników i kierowników tego rodzaju instytucyi.

Na takie stypendya udałoby się może naszym Towarzystwom rolniczym, wydobyc pewne fundusze od Rządu.

Prócz tego otwiera się szerokie pole działania, dla wielkodusznych fundatorów, których nie brak w naszym społeczeństwie. W każdym prawie tygodniu, czytamy

może fałszywego przekonania, że panu A. M. chodziło więcej o to, by ktoś przypadkiem nie przecenił Zeppelina, niż o to, by się p. Dachowskimi krzywdza stała.

Pozwolą mi czytelnicy, że jako najbliższy Zeppelina — również jak to skonstatował sam A. M. — on mówić nie umie — że podejmę jego obronę. Z faktów, które przytoczę każdy będzie mógł wyrobić sobie opinię, o ile pan A. M. w ocenie sportowych ewenementów — o które nam chodzi — jest obiektywny.

Gdy w roku zeszłym, w Pardubicach, we wielkim Steeple chasie, pan Dachowski na Zeppelinie po przybyciu mniejszej dwóch trzecich parkuru daleko z tyłu za całą liczną stawką, złożoną z dziesięciu koni, pogoniwszy i minąwszy po kolei prócz pięciu koni, które się poprzewracały, jeszcze inne rutynowane steeplery, które ani nie padały ani szybkim tempem przemęczone nie odmawiały wzięcia przeszkód — inaczej nam to przedstawia pan A. M. (Vide *Rolnik* nr. 47 z b. r. Pag 871) — nie zdołał, wyczerpany minąć wygrywającą „Jamagatę“, nie spotkałem na placu literalnie ani jednego człowieka, któryby był nie stwierdził, że pan Dachowski bieg ten przez swą młyną taktykę przegrał. Ja byłem zdaje się jedyny, który przeciwną opinię wypowiadał.

Wprawdzie pan Dachowski mógł mojem zdaniem, tak, jak w tym roku, bliżej całej kampanii galopować, bo bieg prowadził „Jamagata“, który więcej od Zeppelina *speedu* zdaje się nie posiada — wszak przeszłoroczny bieg był o 28<sup>1/2</sup> sekund wolniejszy od tegorocznego — mimo to przypuszczam, że przegrana nie była winą taktyki jeźdźcy, ani nadwagi 12 funtów, którą pan Dachowski swoją spokojną i rozumną jazdą wynagrodził, lecz że ją całkiem gdzie indziej szukać należy.

\*) *Rolnik* nr. 40 str. 746. Red.

o nowych fundacjach. Byłoby bardzo pożądane, by znaczniejsza jak dotąd część dobroczynności fundatorów zwróciła się właśnie w kierunku tworzenia stypendyów dla młodzieży kształcącej się teoretycznie i praktycznie na urzędników wszelkiego rodzaju kooperatyw.

Z drugiej strony rolników naszych, nieustającą propagandą artykułami i odczytami należy wpajać przekonanie, że wszystkie swoje produkty sprzedawać, a zakupy pokrywać, powinni li tylko drogą kooperatywy.

Szczególnie baczna, pod tym względem, należy zwracać uwagę na naszą młodzież. W szkołach i akademiach rolniczych, wykłady o kooperatywach winny niepoślednie zajmować miejsce.

Również należałoby, w tym kierunku, rozwijać nie słabnącą agitację i między konsumentami, tak, by ci ostatni z czasem doszli do tego, by całe swoje zapotrzebowanie środków spożywczych pokrywali wyłącznie w związkach spożywczych.

Zorganizowanie w ten sposób całego społeczeństwa w związki producentów i związków konsumentów, miałyby nader doniosłe znaczenie. Dochodowość naszych gospodarstw wzrosłaby o kilkanaście koron na morgu. Wydatki zaś na środki spożywcze w każdej rodzinie byłyby o kilkadziesiąt, w zamożniejszych o kilkaset koron rocznie niższe.

Tych kilkanaście koron podniesionego dochodu z morga, w budżecie rolnika u bardzo wielu decydując może o utrzymaniu się przy ziemi. — Tych parę lub kilkaset koron zaoszczędzanych rocznie w budżecie konsumenta, umożliwiłoby może niejednemu związanie końców w swym budżecie, tak często dzisiaj nie schodzących się.

Kolejno pozwolę sobie naszkicować sposób organizacji zbytu poszczególnych produktów.

Pan A. M. powtarzając opinię publiki — (kronikarowi jednak to wyrzuka!), — że po biegu nie było na Zeppelinie zbytnio znaczenia — czego sam nie sprawdził, bo w Pardubicach nie był — przypadkowo potrafił o objaw, który na przyczynę „klęski“ Zeppelina — (tak zaszczytne zajęcie drugiego miejsca w aust. Steepler-Derby pan A. M. nazywa) — rzuca prawdziwe światło.

Omawiając tegoroczną wyprawę pana Dachowskiego do Pardubic po „niebieską wstęgę“ austriackiego „Steepler-Derby“, pisze pan A. M. „I tym razem trafił Zeppelin na silniejszego(?) przeciwnika, którym był znany nam ze Lwowa i Krakowa „Dick Turpin“, mały, krótki — (nie mniejszy od Zeppelina — lecz to obojętne) — konik oficcerski — (czytaj między liniami „ostatni gałgan“), którego widok wywoływał we Lwowie salwy śmiechu wśród publiczności — (zapewne pan A. M. śmiał się najgłośniej!) — zwłaszcza, że od 3 lat biegał u nas stale bez miejsca“.

Od 3 lat stale bez miejsca? A co to, to nie prawda! „Dick Turpin“ w tym roku biegał we Lwowie trzy razy i tylko pierwszy raz był bez miejsca, w Krakowie wygrał, w roku 1912 wcale nie biegał, a w roku 1911 biegał tylko we Lwowie i był raz siedm długości z tytułu za „Zeppelinem“, mając za sobą trzy inne konie.

W tym to właśnie biegu pobiła Zeppelina 10 długościami — wyrok sędziego nie będą atakował — „Salta“ doskonała halblutka Hr. Zdz. Tarnowskiego, za którą „Zeppelin“, wówczas już koń konkursowy trzy dni przedtem również kończył bieg siedm długości z tytułu. Jakżeż p. A. M. w swej magicznej latarni te fakta przedstawia? „Widowałem — powiada — „Zeppelina“

## III.

## Organizacja zbytu ziół i okopowych.

Przedewszystkiem podnieść muszę, że najwyższy już czas, by rolnik, tak wielki jak mały, raz już nabrał tego przekonania, że przy dzisiejszych stosunkach powinien nie wychodzić z roli producenta. — Całą swoją wiedzę i energię powinien wyteżyć w tym kierunku, by produkować jak najwięcej i jak najtaniej. Wszelką zaś sprzedaż swoich produktów, powinien oddać wyłącznie związkom producentów.

Jasną jest przeciw rzeczą, że związek który będzie miał w rękę sprzedaż całej produkcji zboża w danym okręgu, wynoszącej parę tysięcy wagonów, musi uzyskać wyższą cenę jak pojedynczy producent sprzedający kilka lub kilkanaście wagonów.

Od pojedynczego producenta kupuje zboże najczęściej pośrednik pracujący drogim, bo często 15 procentowym kredytem. Na cenę produktu musi więc odbić lichwiarski procent i swój zarobek. Czasem przechodzi to zboże nawet przez ręce kilku pośredników.

Nadto i młyny, gdy nie będą mogły kupić poza organizacją producentów cetrnara zboża, nie będą sztucznie jak — bywa często, — ceny obniżać.

Związki zbytu nie powinny produktów zakupywać na własny rachunek, lecz sprzedawać tylko komisowo, wyłącznie za gotówkę, za nieznaczną prowizją. — Związek taki, oparty o pomoc banku, mógłby na terminatkę producenta, oddającą komisowo sprzedaż zboża, udzielić zaliczek na produkt jeszcze nie gotowy.

Z czasem, gdy rolnicy nasi, wszyscy zjednoczą się w związkach producentów, a fundusze rezerwowe znacznie wzrosną, dalszym etapem na drodze kooperacji mogłyby być nabywanie lub budowanie własnych młynów. Związkowe młyny sprzedawałyby całą swą mąkę związkom spożywczym i związkowym piekarniom.

we Lwowie w jesieni 1911 roku w biegach płaskich, gdzie formalnie dystansowały go słabe. Halbluty i dodaje w nawiasie „Salta“. I znów tu p. A. M. nie jest obiektywny. Słabym halblutem był n. p. „Marden boy“, którego „Zeppelin“ wówczas *verhalten mit 20 Längen* zagalopował, lecz nie była bynajmniej „Salta“, która pierwszy raz, startując w jesieni uległa tylko „Peli“, najlepszej kobyle Hr. Osk. Potockiego „o szyję“, a na wiosnę w Krakowie pobiła nie tylko wszystkie Ułaszynowskie „Berezyny“ i „Barykady“, lecz nawet — choć z małemi ulgami wagowemi — konie klasy wiedeńskiej, jak „Florisdorfa“ Ks. Lubomirskiego i moją „Gamratkę“.

Bieg „Zeppelina“ z Orisą“ jest także tendencyjnie przedstawiony. Pan Dachowski ten bieg miał — jak to mówią — w kieszeni. Przegrał go jedynie kunktarstwem swoim, a że por. Wodyaner na szybkim „Orisie“, — który wygrał we Wiedniu Kaiserbrunn Steeplechasse 5000 kor., a ogółem 12.230 kor. w tym roku, pobił pana Dachowskiego — nie „Zeppelina“! — na końcowej linii, bo pan Dachowski zamiast iść czekał, — to nie jest logiczną racją „Zeppelina“ *par excellence* „Stehera“ przedstawiać jako *une rossinante*, którą lada halblucik zdystansować może.

Z wychowania lub posiadania „Zeppelina“ każdy prawdziwy sportsman, choćby był lordem angielskim byłby dumnym, to też Pan Dachowski i go tegorocznym biegu w Pardubicach jeszcze raz mi serdecznie za „Zeppelina“ dziękować, dodając — „mimo przegranej“!

Ja „Zeppelina“ panu Dachowskiemu sprzedałem w Pardubicach w tem przekonaniu, że „wart pałac Paca i Pac pałaca“ nie po, — jak fałszywie twierdzi pan A.

W przeciwstawieniu do tych idealnych stosunków, jakieby zapanowały z chwilą powstania powyższych organizacji, jak te stosunki wyglądają dzisiaj.

Weźmy n. p. sprzedaż ziemniaków w bieżącym roku.

Miasto Lwów chcąc uchronić swych mieszkańców, przed zbytnią droższą ziemniaków, z uznania godną sprężystością, zaopatrzyło w bardzo krótkim czasie swe biuro aprowizacji w ziemniaków. Słyszac o powszechnej w kraju klęsce, braku ziemniaków, sprowadziło z poza kraju, z Moraw kilkadziesiąt wagonów kartofli po cenie 6'30 K. za 1 q loco Lwów. — Wiem zaś, że bardzo wielu producentów w kraju byłoby chętnie sprzedało ziemniaków loco Lwów o koronę taniej za cetrnar metryczny. Skutkiem braku organizacji zbytu, miasto Lwów nie dowiedziało się, że wogóle w kraju są ziemniaki i zapłaciło o 1 koronę na cetrnarze drożej.

Producent zaś traci również około koronę na cetrnarze, gdyż handlarze ofiarują mu ledwie 3-5 K do 4 K za cetrnar.

W okolicach kraju, gdzie jest hiperprodukcja ziemniaków, mogłyby powstawać związkowe suszarnie tychże jak to ma dziś miejsce w Niemczech.

Posiadanie suszonych ziemniaków umożliwiłyby opas była w lecie. Opas letni miałyby bardzo doniosłe znaczenie, powodując tak dziś pożądany wzrost produkcji mięsa, dla rolnika zaś również pożądany wzrost produkcji obornika, a przez to podniesienie produktywności ziemi.

Rolnik, trzymając bydło mleczne latem wyłącznie na pastwisku, co bardzo obniża koszt produkcji mleka, mógłby próżne przez pół roku stajnie, zapelnic opasami na suszonych ziemniaków. Byłoby to bardzo ekonomicznie wyzyskaniem kapitału tkwiącego w budynkach.

M. — lecz przed biegiem, zastrzegając sobie jedynie 30% z wygranej, a wydzierżawiając go 4 latkami na wiosnę w Krakowie, oddałem go panu Dachowskiemu w kondycji konia konkursowego, który już jako 3 latek w jesieni skakał unamnie przeszkody liverpoolskich rozmiarów, a na wiosnę brał wraz z „Ordenką“, pod por. Swogetyńskim udział w wielkim internacjonalnym konkursie hippicznym we Wiedniu, gdzie „Ordenka“ była jedynym z Austro-Węgier koniem, a por. Swogetyński, który ją i „Zeppelin“ posiadał, jedynym Austro-Węgierskim poddanym, co pierwszą nagrodę w konkursach skakania zdobył. „Zeppelin“ wówczas w dwóch konkursach zrzucił ten sam drąg parę metrów przed rowem umieszczony, chcąc te dwie przeszkody przesadzić odrazu. W swoich wywodach „O Zeppelinie“ daje pan A. M. do zrozumienia, że ja sprzedając „Zeppelin“ panu Dachowskiemu „nie wiedziałem o jego brakach“ Jakich?... ze Zeppelino-wi „brak galopu“ — (Co to takiego?) — i tak zwanego „końcowego speedu“ („Takiego nie znam!“), „które to braki — pisze dalej pan A. M. — rostrzygają przy finiszu o szansach danego konia we wszystkich długich czy krótkich, płaskich, czy z przeszkodami biegach „No proszę! Nie wiedziałem! Pan Dachowski jednak — pisząc dalej pan A. M. pozwał te braki — (czytaj między liniami: „które pan Ostaszewski zataił“).

Gdyby pan A. M. pojechał był osobiście w tym roku przypatrywać się walce o „niebieską wstęgę“ w austriackim „Steepler-Derby“ i jak ja przypadkiem stał podczas biegu przy kosmopolitycznej grupie gości magnatów czeskich, których stajnie roją się od najlepszych hunterów angielskich, to byłby spostrzegł, że wszystkie lornetki gończy wciąga za „Zeppelinem“; byłby słyszał te eksklamacye za

## IV.

## Zbyt rzepaku.

Przy dzisiejszym sposobie zbytu rzepaku produkt ten zanim ukaże się w handlu w postaci oleju, przechodzi przez jednego lub dwu handlarzy i musi znieść daleki fracht kolejowy. Zarobi na nim fabryka. Olej przechodzi znowu przez jednego lub dwu handlarzy i znowu przez fracht kolejowy. Cała ta długa droga, na której tyłu ludzi zarabia, pracujących przeważnie bardzo drogim kredytem, musi znacznie obniżyć cenę rzepaku, a podnieść cenę oleju i makuchów.

Cała produkcja rzepaku powinna być przerobiona w związkowych olejarniach, rozmieszczanych dla tańszego frachtu w kilku punktach kraju.

Olejarnie powinny sprzedawać całą produkcję oleju związkom spożywczym i rozmaitym spółkom handlowym równie jak makuch. Organizacja ta poniosłaby znacznie cenę rzepaku, zniżając zarazem cenę oleju i makucha. W budżecie rolnika podniosłoby to dochód z plantacji rzepaku o kilkanaście koron na morgu.

## V.

## Zbyt nasion zbożowych.

Produkcją nasion zbożowych zajmuje się dziś, kilka w kraju gospodarstw. Gospodarstwa te wytwarzają nowe odmiany zbóż, i masowo je reprodukuje.

Dziś w gospodarstwie nasiennem można zaopatrzyć się w całą masę gatunków każdego rodzaju zboża. Przy masowej produkcji wielu gatunków zbóż na jednym folwarku, nieuniknionym jest jeden z dwu błędów: albo nasienie będzie zanieczyszczone inną odmianą tego samego gatunku zboża, albo o ile omloty, czyszczenie i wysyłka nasion, odbywają się bardzo skrupulatnie, to specjalne urządzenia i potrzeba bardzo licznego a inteligentnego

chwytu, nad tym „brakiem“ z mojej hodowli; byłby słyszał jak zachwycano się jego stylowym, długim, przepięknym galopem, który pan A. M. „Brakiem galopu“ nazywał!

Co do końcowego speedu, jest to pojęcie pochodzące zapewne z czasów — gdy za palenie w piecu węglami — 500 lat temu w Anglii — ścinano głowy. Koń swoją maksymalną, chwilową szybkość, może wydać na początku, w środku, lub na końcu biegu, — na końcu o tyle, o ile swych sił nie wyczerpał przedtem. Dziś największe Steple-chase we Francji, kończą się zwykle wolnym galopem. W czasach — przed inwazją amerykańskich jockeyów i trenerów do Europy — w których jeźdźcy z całych sił „bremzowali“, aż do słupa dystansowego, by potem niemilosiernym biciem i kluciem koni, wydobyć z nich maksymalną „końcową szybkość“, ten pseudo „speed“, którego brak wszystkim prawie Farureyom, jako antipodom „Sporinterów“, dziś jest jeszcze przedmiotem konwersacji ludzi interesujących się żywo kwestjami sportu konnego, do których się pan A. M. sam zaliczył, lecz w sferach fachowych, na te kwestje inaczej się obecnie zapatrują. „Końcowym speedem“ dziś wygrać można tylko w takim razie, gdy się aranżuje takie biegi, jak n. p. w tym roku we Lwowie bieg „Peluni“ z „Gnatem“.

By się dłużej nie zatrzymywać nad detalami tycającami się „Zeppelin“, zaznaczę tylko, że wśród koni, który tenże poblił w Galicji znajdują się: „Kulik“, (wygr. 23.622 kor.), „Dniestr“, (wygr. 12.645 kor.), „Pela“, (wygr. ok. 2.000 kor.), „Fergetek“, (wygr. 6.001 kor.), „Senna“, (wygr. 5.123 kor.), „Governor Daughter“, (wygr. 4.075 kor.), z których trzy pierwsze należą do czoła galicyjskiej hodowli. Trzeba jednak to wziąć pod uwagę, że

dozoru, podraża zbytńo produkcję kaźdego cetn. nasienia.

Sądzę, że organizacya produkcyi nasion byłaby odpowiedniejszą.

Przedewszystkiem producenci nasion, powinni być zorganizowani w związki producentów nasion. Wytwarzanie nowych odmian, powinno odbywać się na małych folwarkach, specjalnie w tym celu urządzonych. Z chwilą gdy nowa odmiana jest zupełnie ustalona i do handlu przeznaczona, powinna być, oczywiście po znacznie wyższej cenie, oddana do reprodukcji innemu folwarkowi. Folwark, który wziął do reprodukcji nasienie, powinien reprodukować wyłącznie jedną odmianę danego zboża. W ten sposób siew, zbiór, omlót, czyszczenie i wysyłka zboź nasiennych wymagać będzie dużo mniej dozoru, zatem produkcya kaźdego cetnara będzie znacznie tańsza. Odbiorca nie będzie mógł dostać nasienia zanieczyszczonego inną odmianą, skoro odnośny folwark będzie reprodukował wyłącznie jeden gatunek zboża.

Oczywiście związek producentów nasion, powinien mieć specjalnego urzędnika, któryby przed wysyłką nasienia, objeźdżał folwarki reprodukujące i kaźdy worek uznanego nasienia plombą Związku zaopatrzył.

Tak zorganizowana produkcya wszelkich nasion, zboź, traw, ziemniaków buraków mogłaby znacznie rozszerzyć zbyt ich w państwie, i za granicą, co znacznie podniosłoby u nas „dochodowość“ ziemi.

Do zorganizowania produkcyi buraków cukrowych, powinny przyczynić się nasze cukrownie. Zamiast co roku płacić sumy Niemcom za nasienie, powinny tworzyć zakłady produkcyi koło cukrowni elity nasienia, którą inne folwarki należące do Związku, dostawałyby do reprodukcji.

W ten sposób folwarki, położone blisko cukrowni mogłoby produkować buraki, folwarki zaś odleglejsze nasienie buraków.

C. d. n.

Dr. BRONISŁAW NIKLEWSKI

## Doświadczenia polowe przeprowadzone na rumoszach wapiennych w roku 1911 i 1913.

Pragnę zestawić kilka doświadczeń polowych przeprowadzonych przy współdziale Krajowej Stacji doświadczałnej chem. roln. w Dubl nacz w r. 1911 i 1913, na czarnych rumoszach wapiennych czyli borowinach wschodnio-północnej części Galicyi.

Rumosze<sup>1)</sup> owe pojawiają się na obszarze niżu sarmackiego tam, gdzie kreda senońska, stanowiąca podkład niżu, odsłania się wyraźnie, manowicie u podnóża krawędzi płyty podolskiej. Niż na tym granicznym pasie pokryty jest bardzo płytką warstwą utworów dyluwialnych, a nawet w niektórych miejscach, zwłaszcza na grzbietach pagórków powierzchnia w okresie dyluwium została przez wody lodowcowe zupełnie zmyta i odsłonięta.

Brak tam młodszych warstw, a w szczególności brak trzeciorzędu. Łagodne stoki odsłoniętych grzbietów rumoszowych są często pokryte piaskami lub glinami, naniesionymi przez wody lodowcowe. N. p. kępę rumoszową, ciągnącą się od Rozdziałowa przez Suszno, Zabawę koło Radziechowa, w kierunku Chmielna pokrywają czarne rumosze; stoki teź kryją gźdzeniędzie ubogie piaski dyluwialne, zarośnięte sośniną, a to wszystko otaczają moczary; tam płynęły niegdys wody z lodowców, w przeszłości, da Bóg, praca ludzka stworzy urodzajne łąki.

Aż do północnej części Galicyi sięgały lodowce, o czem świadczy obecność skał narzutowych, znajdujących się obficie n. p. koło Uhnowa i Belza. Warstwa górna kredy, rozkruszona i rozmyta działaniem wód lodowco-

<sup>1)</sup> Atlas geologiczny Galicyi zeszyt VII. i X. prof. A. M. Łomnicki.

„Zeppelin“ bił te konie jako koń konkursowy, który wówczas nie był w kondycyi wyścigowej.

Historję konia znam dość dobrze, lecz w niej nie spotkałem się z drugim okazem, któryby jak „Zeppelin“ odegrał rolę „*Mädchen für alles*“, biegał już dwulatkim, był zapregany, wygrywał biegi płaskie z płotami i z przeszkodami, w jednym roku zdobył konkursowy *Triple crown*, bo w *hunter show*, w konkursie amatek i w wielkim międzynarodalnym konkursie z podniesionymi przeszkodami (Peszt); wziął nagrodę w skoku na szerokość 5 m. 50 cm., wygrywał liczne *cross country*, odbywał równocześnie polowania *par force* (w Antoninach), wreszcie był dwa razy z rzędu w wielkim międzynarodalnym steeple-chase, a te wszystkie służby pełnił nieomal równocześnie i po pięciu latach był jeszcze *frisch und munter!*

Pan Dachowski, gdyby się „Zeppelinem“ nie bawił lecz siebie jemu poświęcił, byłby sobie i koniowi więcej sławy przyspożył. Lecz karjera „Zeppelina“ jeszcze nie skończona. Pan Dachowski zamierza — a ja ten zamiar gorąco popieram — wysłać „Zeppelina“ do Anglii, by wziął nim udział w wielkim liverpolskim steeple-chase. O ile „Jamagata“ pozbawiony był wszelkich szans w światowym Steepler-Derby, o tyle „Zeppelin“ posiada dużo warunków do odegrania w nim poważnej roli. Takie same szanse posiada on i we wielkich zagranicznych *Jumper Competition*, byle równocześnie dwóch służb nie pełnił.

Pan A. M. czytając pospiesznie to wszystko, co tu napisałem, myśli wciąż o końcowym „Speedzie“ i powiada sobie „ja przecież mam rację!“ Otóż zaznaczając, że handicapper wiedeński oceniwszy „Zeppelina“ o całe

16 funtów lepszym od „Dick Turpin'a“, mimo, że tenże krótko przed tem wygrał był we Wiedniu duży Steeple-chase wartości 8.000 kor. — (jaka szkoda, że to nie pan A. M. był handicapperem!) — bliżej był prawdy, a pozwolę sobie wypowiedzieć tu, to moje domniemanie, że gdyby był „Dick Turpin“ pełnił u pana Dachowskiego służbę „Zeppelina“ — gdyby ją *nota bene* mógł pełnić, co wątpię, — a „Zeppelin“ był specjalnie przygotowany do wielkiego Pardubickiego biegu z przeszkodami przez takiego specjalistę, jak trener Pache i niósł nadto wagę „Dick Turpin'a“, to jest o 16 funtów mniej, to dla mnie nie ulega najmniejszej wątpliwości, że ten syn „Farurey'a“ byłby prowadząc z miejsca do miejsca, bieg ten kanrem wygrał. — Czy pan A. M. jeszcze twierdzi, że „Zeppelin“ i w tym roku trafił na silniejszego przeciwnika?

„Zeppelina“ zmogła bezmyślna rutyna ludzka, która i we wielkich biegach chce wagami zrównać szanse wszystkich współbiegających się koni, a faktycznie, jak statystyka wykazuje, szanse najlepszych grzebie. Za *malum necessarium*, niech uważa kto chce handicapy w małych biegach, które jednak klasowymi biegami zastąpić można, lecz w dużych biegach bałamuci się tylko opinię słabszych mózgów, krzywdzi się prawdziwych sportsmanów, jakim do szpiku i kości jest pan Tadeusz Dachowski i to najczęściej na korzyść tych (graczy), co właściwą formę konia trzymają w tajemnicy, by następnie w mętnej wodzie ryby łapać. Zmniejszenie pierwszych nagród na korzyść drugich i trzecich, znacznieby nasz sport umoralniło.

Na zakończenie chcę jeszcze moich łaskawych Czytelników poinformować o właściwym znaczeniu słowa

wych i zamieniona w okruchy kamienne lub białą wapienną ilastą glinę, często jest zmieszana ze żwirowiskami morenowymi. Glebę w ten sposób powstałą lud słusznie nazywa „rumoszem“.

Materyał, naniesiony z północy, bardzo różnorodny, zmieszany w mniejszej lub większej ilości ze zwietrzałym wapieniem, bardzo różnie wpływa na wartość tworzącej się z tego rumowiska gleby. Powstają zwięzłe i ciężkie rumosze, które swe bogactwo pokarmowe zawdzięczają głównie domieszcze gliny lodowcowej. Uboższe i lekkie rumosze zmieszane są z piaskiem dyluwialnym.

Zależnie od ziarnistości gleby i jej fizykalnych własności obumierająca rok rocznie roślinność w mniejszym lub większym stopniu wzbogaca glebę w materyał organiczny, w tak zwaną próchnicę. Na drobno ziarnistych okruchach wapiennych tworzą się czarne rumosze, podobne do czarnoziemów podolskich. Rumosze, utworzone z grubszych okruchów wapiennych, jako uboższe i więcej jeszcze przewiewne od tamtych, nie potrafią gromadzić znacznej ilości próchnicy. Gleby te zachowały do tej pory swoją pierwotną białą barwę (białe rumosze). Jeżeli gleba zawiera znaczną ilość piasku żelazistego, to wtedy przybiera barwę żółtą (żółte rumosze).

Rumosze nawet ciężkie, czarne, mają charakter gleb czynnych. Na łąkach ciężkich rumoszy florysta znajdzie roślinność charakterystyczną dla gleb suchych.

N. p. w Zabawie na naturalnej łące znaleziono w znacznej ilości następujące rośliny, przy czym uderzała duża ilość roślin liściastych w stosunku do traw: *Lathyrus pratensis*, *Vicia tennifolia*, *Trifolium pratense*, *montanum*, *rubrum*, *Salvia pratensis*, *Spiraea filipendula*, *Tragopogon orientalis*, *Anthyllis vulneraria*, *Ononis hircina*, *Inula britannica*, *Centaurea jacea*, *Cirsium canum*, *Medicago lupulina*, z traw: *Festuca rubra* i *elatior*, *Poa pratensis*, *Dactylis glomerata*, *Lolium perenne*, *Avena elatior* i *flavescens*.

„Speed“. Otóż „Speed“ może mieć tak dobrze koń szybki (Flieger), jak i koń wytrzymały (Stehar). Tylko, że tu jest różnica, że „Stehar“ ze „Speed'em“, to pierwsza klasa wyścigowa, a „Flieger“ ze „Speed'em“, to koń co po 600—800 metrów się kończy. Pod „Speed'em“ nie rozumie się szybkości, lecz siłę nerwów (teorya enzymów), która tę szybkość robi ciągłą. Szybkość mają „Fliegery“, które mogą „Speed'u“ wcale nie posiadać i to jest ostatnia klasa, to są konie do wyścigów i wogóle użytku dyabła warte. Bunzow kategoryzując konie wyścigowe na dziewięć klas, na trzecim miejscu stawia „Stehery“ bez Speedu“, a na przedostatnim „Fliegery“ ze „Speedem“.

Na tem mogę mój obrachunek z panem A. M. — z powodu odsądzenia „Zeppelina“ od końskiej czci i wiary, zamknąć, wypisując jako saldo pod adresem Autora, którego nie znam, jego własne słowa:

„Wszelka ocena i krytyka — to rzecz wymagająca niezwyklej znajomości fachowej, niestety i najwięcej krytykować potrafi u nas każdy laik“.

Ostoja Ostaszewski.

W miarę zabagnienia całe to towarzystwo ustępuje miejsca zbiorowisku roślin bagiennych, mokrym turzycom, *Phalaris arundinacea*, *Glyceria*, *Phragmites communis*, *Veratrum*, *Spiraea ulmaria* i inne.

To też doświadczenie nawozowe, wykonane na łące w Zabawie w r. 1913, zupełnie się nie udało, gdyż przy zakładaniu doświadczenia nie uwzględniano nieznacznego pochylenia terenu. Suchsze miejsca łąki mają inne wymagania nawozowe, aniżeli wilgotniejsze; plon i jakość siana nie dały się z sobą porównać, gdyż na łące były obok siebie różne zbiorowiska roślinne.

Wyższe i niższe miejsca łąki przy podsiewie trawami należy zupełnie indywidualnie traktować. Już lekkie zakłębienie rumoszu (20 do 30 cm) może powodować zabagnienie gleby, gdy opoka kredowa jest dla wody nieprzepuszczalna. To też na rumoszach spotkać możemy zupełnie podobne stosunki, jak na piaskach, leżących na nieprzepuszczalnej glinie: w zakłębieniu tworzą się bagna, gdzie zbierają się wody, których przepuszczalne piaski nie zdołały zatrzymać.

W zachowaniu się względem wody zachodzi jednakże bardzo znaczna różnica między obu glebami — piaskami i rumoszami wapiennymi. Piaski przepuszczają wodę, a rumosze czarne, zwięzłe posiadają wybitną zdolność wchłaniania tejże. Rumosze w stanie wilgotnym są plastyczne, mażą się, wtedy nie dają się uprawiać, stają się podobne do zwięzłych tłustych ilów i dlatego nazywają je „rędzinami“. Rumosze czarne zawdzięczają zdolność wchłaniania wody tak częściom mineralnym (biały wapienny il, jak i próchnicy koloidalnej).

Wprawdzie w pewnych okresach wegetacyjnych gleba ma charakter zwieźlej, mało przewiewnej rędziny, ale stan ten trwa niedługo. O ile warunki podłoża i położenia na to pozwalają, gleba szybko obsycha i staje się przewiewną, czynną i suchą — ten stan gleby jest dominujący w okresie wegetacyjnym. Spotykamy na tych glebach rośliny właściwe okolicom o klimacie stepowym n. p. *Prunus chamaecerasus* (Wiśnia stepowa o ciemnych błyszczących liściach), *Muscari comosum* (szafirek), *Linum flavum* (len żółty), *Echium rubrum*, *Centaurea axillaris*, *Aster amellus*, *Peucedanum alsaticum*. Ciekawe również jest spostrzeżenie p. Łączyńskiego w Zaborzu, który doszedł do wniosku, że z zbadanych odmian pszenic na ciężkim rumoszu w Zaborzu najlepiej udaje się „donka“ typ pszenicy stepowej, gdy na sąsiedniej, lekkiej, piaszczystej glince nawianej, lepiej idzie pszenica, pochodząca z wilgotniejszego zachodu.

Wobec tego trudno na razie wytłumaczyć, dlaczego gleba jest czarna. Gromadzenie się próchnicy w glebie powodują albo warunki klimatyczne albo fizykalne własności gleby. Czarnoziemy Podola, jak wogóle strefy stepowej południowo-wschodniej Europy, są utworami klimatycznymi. Wskutek suchości klimatu epoki minionej, obumierająca rok rocznie roślinność stepowa nie zdołała się dostatecznie szybko rozłożyć i przysporzyła glebie próchnicy. Natomiast strefa czarnych rumoszy dostatecznie obfituje w opady, czego dowodem bogactwo lasów, z których dziś gdzieindziej tylko resztki spotykamy. Zbiorowiskiem leśnym na tych ziemiach jest mieszany las liściasty, ogromnie różnorodny, w którym panującym drzewem jest grab w towarzystwie osiki, brzozy, topoli, klonu, poklonu, jesionu i innych. (Natomiast na sąsiadujących glinkach nawianych jest w zbiorowiskach leśnych drzewem panującym dąb, na piaskach

dyluwalnych sosna). Podobny typ lasu, jak na rumoszach, występuje na Ukrainie w jarach rzek, gdzie lud nazywa go słusznie „czarny las“, gdyż w lecie korony drzew tworzą tak zwarte sklepienie, że zielone podszycie obumiera. Rośliny w tym lesie żyją i kwitną jedynie na wiosnę, zanim las pokrywa się liśćmi i jest jeszcze prześwietlony.

Nazwa ludowa rumoszy „borowina“ przemawia za tem, że czarne rumosze były glebami leśnymi.

Bogactwo próchnicy na rumoszach zależy więc od samej gleby. Przewiewność gleby nie sprzyja gromadzeniu się próchnicy.

Zjawisko to trudno sobie inaczej wytłumaczyć, jak tylko w ten sposób, że związki organiczne gleby, zamienione w bezpostaciową próchnicę, utworzyły z wapnem związki trwałe, trudno się rozkładające i mało czynne. Kwestya ta, dotychczas nie wyjaśniona, godna jest badania. Że próchnica mimo przewiewności gleby jest mało czynna, za tem przemawia ten fakt, że gleba odznacza się brakiem czynnego azotu; azot gleby wchodzi bowiem w skład próchnicy, a uruchomienie jego zależy od rozkładu próchnicy.

### Działanie nawozów azotowych na rumoszach.

Rumosze czarne zasadniczo różnią się od czarnoziemów podolskich. Ostatnie przy dobrej uprawie obfitują w czynny azot tak, że n. p. w r. b., wyjątkowo wilgotnym, na glebach podolskich plon ziarna owsa był bardzo lichesy na korzyść słomy, która wybujała.

Natomiast w podobnych wypadkach klimatycznych rumosze czarne okazują się bardzo wdzięczne na nawozy azotowe, czego dowodzą doświadczenia nawozowe, wykonane przy współdziałaniu Krajowej Stacji doświadczalnej chemiczno-rolniczej w Dublinach.

#### Doświadczenie I.

Doświadczenie, przeprowadzono z nawozami sztucznymi pod pszenicę, rozsianymi posypowo na wiosnę w Susznie (koło Radziechowa) w roku 1913.

Doświadczenie prowadził p. Kazimierz Hr. Roztworowski — podaje następujące uwagi:

„Gleba, rumosz, podglebie kreda. Obornik dano w r. 1909; pod pszenicę dano 100 kg soli potasowej, 80 kg wapna azotowego, 18% superfosfatu mineralnego 75 kg na jeden morg. Przedplon owsis na kartoffisku. Po sprzęcie owsa, kultywatory (gęsie łapki), brona, orka na 6", bronował siewnik kombinowany. Pszenicę zasiano 2. października 1912, potem bronka posiewna. Na niwie po zejściu śniegów wyznaczono 6 poletek po 100 m<sup>2</sup>, rozsiano nawozy, jak podaje poniżej tablica. Na wiosnę bronka i lekki walec.

#### Zestawienie plonów.

	Plon z poletka w kg			stosunek ziarna do słomy
	ogółem	ziarna	słomy + plew	
1 a) bez nawozów	58.5	14.5	44.0	1:2.50
2 a) „ „	47.5	15.5	32.0	
przeciętnie	53.0	15.0	38.0	
1 b) 1 kg saletry chilijskiej	66.5	17.5	49.0	1:2.65
2 b) „ „	62.0	18.0	44.0	
przeciętnie	64.25	17.75	46.5	
1 c) 1 kg saletry chilijskiej	61.25	17.75	43.5	1:1.97
15 „ superfosf. 18%	57.0	19.0	38.0	
2 c) 1 kg 40% soli potas.	59.0	20.0	39.0	
przeciętnie	58.0	19.5	38.5	

Oziminę wszystką zasiano późno z powodu słoty w zeszłej jesieni. Przed zimą wcale się nie rozkrzewiła. Na wiosnę wegetacya rozpoczęła się bardzo wczesnie, ale przymrozki wiosenne bardzo pszenicy zaszkodziły. W maju i w czerwcu pszenica bardzo się poprawiła, tak samo na poletkach doświadczalnych. Poletka b), sama saletra, górowały nad innymi wzrostem i bujnością, w rezultacie dały najwięcej słomy.

Cały łan 50 morgowy, już zebrany i zmłócony, wydał 427 q pszenicy, co prawie całkiem zgadza się z rezultatem z poletka doświadczalnego bez nawozu, które wydało 863 q z morga.

Powodem tak niskiego rezultatu pszenicy były prawdopodobnie nieustanne deszcze w czasie kwitnienia pszenic<sup>4</sup>.

Z powyższego sprawozdania p. K. Hr. Roztworowskiego wynika, że na rumoszu w Susznie w 4 roku po oborniku ziemia jest już tak wyczerpana, że nie jest w stanie wydać pełnego plonu. Nawet w roku, tak niesprzyjającym działaniu nawozów azotowych, jak był rok 1913, dawka 80 kg wapna azotowego, t. j. około 15 kg azotu na morg, nie wystarczała, jednakże dawka dodatkowa 1 kg saletry na poletko, t. j. około 57 kg saletry na morg była w danych warunkach klimatycznych bez nawozów fosforowo-potasowych bodaj, że za wysoka. 1 q saletry wydał wprawdzie 2.7 q ziarna, ale stosunek ziarna do słomy zwiększył się na korzyść tej ostatniej. Natomiast przy nawożeniu fosforowo-potasowym produkcya jeszcze bardziej się podniosła, stosunek ziarna do słomy zwiększył się na korzyść ziarna i prawdopodobnie dawka saletry była zupełnie odpowiednia. Zresztą w latach normalnych, więcej słonecznych dawka azotu, 80 kg wapna azotowego i 57 kg saletry na morg może być jeszcze nieco za niska. Jednakże zwracać należy uwagę na to, że przy wczesnym siewie i dobrym stanie oziminy na wiosnę można dawkę azotu nieco zmniejszyć. W danych warunkach klimatycznych na rumoszu w Susznie dawka azotu 80 kg wapna azotowego na jesień i 57 kg saletry na wiosnę na morg, przy pełnem nawożeniu potasowo-fosforowem była zupełnie odpowiednią. 1 q saletry, 1.5 q superfosfatu i 1 q soli potasowej wydały 4.5 q ziarna pszenicy.

Przy unormowaniu dawek azotu należy zwracać na to uwagę, że gleba powinna być należycie uawieziona innymi składnikami pokarmowymi i powinna być dobrze uprawiona. Tylko wtedy może dobrze opłacić się drogi nawóz azotowy. Dla porównania przytoczę opłacalność samej saletry (poletko b) i pełnego nawozu (poletko c).

Koszt nawożenia saletrą 32 K, wartość zwyżki 60 K, zysk 28 K.

Koszt nawożenia pełnego 59 K, wartość zwyżki 99 K, zysk 40 K.

Choć cyfry mają bardzo względną wartość, zależą od miejscowych warunków dla mnie nieznanych, to jednakże porównanie wykazuje, że saletra dopiero wtedy dobrze może się opłacić, jeżeli rośliny nie cierpią braku innych pokarmów.

Stosowanie wapna azotowego na glebie rumoszewej, uważam ze względu na niższą cenę tego nawozu w porównaniu do saletry za zupełnie racjonalne. Wapno azotowe działa bardzo dobrze na ziemiach w dobrej kulturze będących i czynnych; wapno azotowe dostatecznie szybko się rozkłada i dobrze działa, o ile w czasie wysiewu nawozu gleba nie jest za sucha. Jednakże będzie korzyst-

nie dać pod oziminy na wiosnę część azotu w postaci saletry, przez co pobudza się rośliny do wzrostu. Wtedy oczywiście nie można dawać wapna azotowego, które w stanie nierozłożonym działa szkodliwie.

### Doświadczenie I.

Jak bardzo czynne są rumosze i z powodu tego jak bardzo wymagają nawozu azotowego, o tem świadczy doświadczenie, przeprowadzone przez p. Romana Kraińskiego w r. 1913 w Zabawie (pow. Radziechów). Doświadczenie przeprowadzono z nawozami pomocniczymi pod owies.

#### Sprawozdanie:

Gleba rumosze, podglebie kreda. Ugor z obornikiem, ozimina, wyka nasienna na nawozach pomocniczych, owies. Orka na wiosnę. Owies siano w ilości 100 kg na morg siewnikiem, przykryto broną. Ilość poletek 10 po 100 m<sup>2</sup>. Tomasynę i sól potasową siano siewnikiem kombinowanym, saletrę ręcznie.

### Zestawienie wyników.

	Plon z poletka w kg.			stosunek ziarna do słomy
	ogółem	ziarna	słomy i plew	
1 a) bez nawozów . . . . .	21.0	7.0	14.0	
2 a) „ „ „ . . . . .	19.0	6.0	13.0	
przeciętnie . . . . .	20.0	6.5	13.5	1:2.08
1 b) tomasyna 1.5 kg . . . . .	22.0	6.5	15.5	
2 b) „ „ „ . . . . .	20.0	6.0	14.0	
przeciętnie . . . . .	21.0	6.25	14.75	1:2.36
1 c) tomasyna 1.5 kg saletra 1 kg . . . . .	25.0	12.0	13.0	
2 c) „ „ „ . . . . .	19.0	7.0	12.0	
przeciętnie . . . . .	22.0	9.5	12.5	1:1.32
1 d) tomasyna 1.5 kg sól potasowa 0.5 kg . . . . .	28.0	10.0	18.0	
2 d) „ „ „ . . . . .	21.0	8.0	13.0	
przeciętnie . . . . .	24.5	9.0	15.5	1:1.72
1 e) tomasyna 1.5 kg sól potasowa 0.5 kg saletra 1 kg . . . . .	34.0	12.0	22.0	
2 e) „ „ „ . . . . .	36.0	13.0	23.0	
przeciętnie . . . . .	35.0	12.5	22.5	1:1.80

Na poletkach bez nawozów w pierwszej połowie maja końce listków podeschnięte.

Jak z powyższego sprawozdania p. Romana Kraińskiego wynika, azot działał na owies, będący w bardzo dobrym stanowisku po wyce, w 3 roku po oborniku, w roku wysoce niesprzyjającym działaniu nawozów azotowych, nadzwyczaj korzystnie. 1 q saletry wyprodukował przy pełnym nawożeniu nadwyżkę 3.5 q ziarna owsa, produkcja bardzo wysoka, mianowicie gdy się uwzględni niekorzystne warunki klimatyczne.

Na każdej innej, średnio bogatej glebie owies w takim stanowisku, tak gęsto siany, przy danych warunkach klimatycznych byłby wyłegł. Jeżeli natomiast w doświadczeniu saletra wykazała tak wybitne działanie, to fakt ten świadczy wymownie o nadzwyczajnej czynności gleby. Obornik jak i ściernie i korzenie wyki uległy rozkładowi, a gleba wykazuje wybitny głód azotu.

Oba doświadczenia w Susznie i w Zabawie pouczają, że na rumoszach kwestya azotu jest dla gospodarstwa podstawową kwestyą produkcji roli. Role tamtejsze nie posiadają zdolności zwięzłych iłów magazynowania przez lata azotu organicznego. Rumosze urucho-

miają azot, jak lekkie piaski, już w znacznej części w pierwszym roku.

Wielką przysługę nie tylko nauce ale i wszystkim gospodarstwom na rumoszach, oddanoby przez przeprowadzenie systematycznych badań nad wyzyskaniem azotu obornikowego na rumoszach drogą doświadczeń polowych. Skoro nawet w roku niekorzystnym nawozy azotowe w dobrze prowadzonych gospodarstwach tak wybitnie działają, wynika, że kwestya racjonalnego nawożenia na rumoszach jest jeszcze nie rozwiazana. W Racie (Rawa ruska) n. p. nawozi się obornikiem raz na 8 lat na borowinie średnio ciężkiej. Jest to stanowczo nie wystarczające (sprawozdanie z 1911 r.).

### Doświadczenie III.

Rumosz zwłaszcza piaszczysty potrafi bardzo duże ilości obornika opłacić, co wykazuje doświadczenie wykonane w Racie w r. 1911, w majątku należącym do dóbr rawskich J. O. Pawła ks. Sapiehy.

P. Stanisław Witkowski zestawil następujące sprawozdanie:

„Doświadczenie nad działaniem wzrastających dawek obornika i działaniem soli potasowej pod ziemniaki. Gleba:  $\frac{2}{3}$  borowiny średnio-ciężkiej,  $\frac{1}{3}$  piasku. Podglebie: nieprzepuszczalna opoka.

Plodozmian 1) strączkowe na oborniku.

2) pszenica

3) ziemniaki

4) jarzyna

5) obornik lub nawóz pomocniczy

6) koniczyna

7) pszenica

8) ziemniaki

9) jarzyna.

Pole, na którem przeprowadzono doświadczenie, było nawiezione obornikiem pod bób przed 7 laty, 300 q na morg.

Przedplon jęczmień. Pokład jęczmienia w 6 dni wybronowano, następnie pod zimę wyorano. W kwietniu r. 1911 po bronie, wywieziono obornik, przyorano na 4", 2 brony wzdłuż orki, dwie w poprzek, w ukos wałowano, wyznaczono w kratkę 20×22", zasadzono ziemniaki, pokryto płużkami i zwałowano, 21 maja plewniki na poprzek rzędów 23 maja wzdłuż.

Po zeschnięciu chwastów przysły obsypniki w poprzek 31 maja wzdłuż 9 czerwca, w obie strony 20 czerwca.

Wszystkie 5 poletek zasadzono „Piastrami“, zaś końcowe 47 rzędów od pól włociańskich „Toporami“. Piastrów wyszło 30 q, Toporów 7.5 q. Wszystkie ziemniaki sadzone 26 kwietnia 1911.

### Zestawienie plonów.

Powierzchnia poletka	nawożenie	plon z 1 h ziemniaków	ilość trzasków niezniszczonych przez dziki
800 sążni . . . . .	bez nawozu	109 q	8.272 143
800 „ „ . . . . .	sól potas. 6 q pod krzak	169 „	6.143 2.266
$\frac{1}{3}$ ha . . . . .	nawóz staj 66.6 q	144 „	9.600 448
$\frac{1}{3}$ „ „ . . . . .	„ „ 13.3 „	168 „	9.300 434
$\frac{1}{3}$ „ „ . . . . .	„ „ 19.3 „	192 „	9.600 318

Na poletku półmorgowem, zasianem 40% solą potasową, zauważono słaby rozwój liścia i łodygi; łodyga cienka, liść żółty; na zewnętrznej jego stronie utworzyły się brunatne plamki. Dwutygodniowa posucha po-

większi wstrzymała chwilowo rozwój łodygi i liścia, bo w 3 dni po większym deszczu zauważyłem, że plamy znikają. Jednak przez cały okres wegetacyjny to pole nie podobało mi się. Zewnętrzny rozwój krzaka był gorszy jak na innych działkach, korzenie krótsze, cieńsze i słabo rozwinięte.

Na 4 innych poletkach ziemniaki zeszyły równo, natomiast po 6 tygodniach, gdy korzenie zajęły obornik, stopniowo krzaki rosły prędzej na najsilniejszej dawce obornika, wolniej na średniej, jeszcze wolniej na najniższej. Jednak najwięcej zawiązków zauważyłem na średniej dawce obornika, bo 29 pod krzakiem, na najniższej dawce obornika 20, na najwyższej 16 (przeciętnie z trzech); przytem kwiat najdłużej zachował się na polu o średniej dawce obornika, zaś najwcześniejszej wegetacja ustąpiła na polu o najwyższej dawce obornika. Nie mówię tu o Toporach, które trzy tygodnie wcześniej dochodzą od innych odmian“.

Ponieważ na polu doświadczalnym dziki raz wyrządziły szkodę, p. St. Witkowski obliczył dokładnie na każdym polu krzaki zniszczone i niezniszczone i z uwzględnieniem tych cyfr obliczył wynik ostateczny. Planu syntacynnego, który p. St. Witkowski podaje, tutaj nie umieszczam, sądząc że jest to zbyt techniczne.

Wprawdzie ze stanowiska ścisłości naukowej można by doświadczeniu, przeprowadzonemu przez p. St. Witkowskiego niejedno zarzucić: mianowicie, kombinacje nawozowe są powtórzone, niektóre poletka są obsadzone 2-ma odmianami, wreszcie szkody, wyrządzone przez dziki. Jednakże obserwacje, poczynione przez p. Witkowskiego, są tak dla nas cenne i podnoszące wartość doświadczenia, że doświadczenie włączyłem do sprawozdania. Z powyższego doświadczenia wynika, że wzrastające dawki obornika, nawet w ilości 576 q na 1 ha podnoszą jeszcze wyraźnie plon ziemniaków. Z tego można by wnosić, że tak silne nawożenie obornikiem jest racjonalne. Umieszczam jednak, że tak nie jest. Plon pola 2., z solą potasową świadczy wymownie o tem, że gleba w wysokim stopniu reaguje na potas, na który to składnik ziemniaki wreszta są bardzo czułe. Prawdopodobnie zwyżka plonu, wywołana najwyższą dawką obornika, spowodowana jest głównie zawartością potasu w oborniku, natomiast prawdopodobnie ziemniaki azotu tej najwyższej dawki obornika już należyście wyzyskać nie potrafią; a zatem przemawia obserwacja p. St. Witkowskiego, który stwierdził, że najlepiej zawiązywały się ziemniaki na polu o średniej dawce obornika, znacznie gorzej na najwyższej. Tłumacząc to nadmiarem azotu, który pobudził nadmiernie wzrost łodygi. Rozwój kwiatów był tutaj słabszy. Oczywiście gleba reagowała na azot, o czem wymownie świadczy opis żółto-zielonych słabych krzaków, nawiezionych tylko potasem, ale ilość azotu była już zupełnie wystarczająca w średniej dawce obornika. Jeżeli jednakże najwyższa dawka obornika podniosła jeszcze plon, to głównie dzięki działaniu potasu.

C. d. n.

EDWARD ANSON.

## Wartość pasz dla produkcji mleka.

Po przeczytaniu artykułu duńczyka p. Rasmussena na ten temat, nabrałem chęci podać go do *Rolnika*. Pan

Rasmussen w piśmie „Ugeskrift for Landmand“ pisze co następuje: „Gdy ostatnie 10—15-letnie fizjologiczne badania żywienia zwierząt rozszerzyły nasze wiadomości co do wartości poszczególnych pasz dla wytwarzania produktów zwierzęcych, to z drugiej strony wyjaśniły, jak dalecy jesteśmy jeszcze od tego, ażeby tylko na podstawie zawartości masy strawnej w paszy, mógł wydać wyrok o prawdziwej wartości danej paszy. Nawet nie biorąc pod uwagę niedokładności tak analiz chemicznych, jak i oznaczenia strawności, wyjaśniło się, że ta sama ilość masy strawnej wcale nie ma tej samej wartości we wszystkich paszach, Wartość pożywna danej paszy zależy, pomiędzy innymi, w wysokim stopniu od tego, z jaką pracą trawienia jest związane wyzyskanie danej masy strawnej i na jaką stratę przy procesach fermentacji, dana materya jest narażona. Pod tymi względami mogą zachodzić grube różnice. Dla tego nie ulega wątpliwości, że rozróżniać należy tę ilość strawnego pokarmu, którą zwierzę otrzymuje z paszą od tej części jego, która w rzeczywistości została wyzyskana przy żywieniu.

W jaki sposób można by wyrazić tę różnicę, o tem mogą być rozmaite zdania. Armsby rozróżnia w swoich nowszych pracach („The Maintenance Ration of Farm Animals“ H. P. Armsby 1912 i „The Influence of Type and of Age upon the Utilization of Feed by Cattle“ of H. P. Armsby and J. A. Fries 1911) energię przemienioną od wykorzystanej („metabolisable“ and „available“ energię, albo jak Niemcy to przetłumaczyli „unsetzbare“ und „nutzbare“ Energie wyrażonej w kaloryach, tymczasem Kellner, a za nim wielu innych używa pojęcie „Wertigkeit“ (wartościowość), którą ma materya zawarta w rozmaitych paszach i sprowadza prawdziwą wartość tychże do wartości skrobiowej, która podobnie jak nasze jednostki pokarmowe ma dawać uproszczony wyraz ogólnego działania na produkcję zwierzęcą rozmaitych pasz i ich mieszanin.

Te dwie jednostki żywienia „wartość skrobiowa“ i „jednostka pokarmowa“ znalazły ogólne zastosowanie, jako skala prawdziwej wartości pokarmów. Jednostka pokarmowa jest w użyciu w związkach kontrolnych Danii, Szwecji i Norwegii i w niektórych innych krajach, gdzie praca związków kontrolnych idzie według duńskiego wzoru. Natomiast wartości skrobiowe znalazły większe zastosowanie w ich niemieckiej ojczyźnie, a to tak w obliczeniach i doświadczeniach praktycznych jak i naukowych.

Chociaż te dwie jednostki dążą do tego samego celu, pochodzenie ich jednak jest różne, gdyż obliczenia wartości skrobiowej są oparte na badaniach naukowych przemiany materyi u zwierząt, które żywi się na opas, tymczasem jednostka pokarmowa jest rezultatem doświadczeń i spostrzeżeń zaczerpniętych z praktyki hodowli bydła w ciągu szeregu lat. Dlatego uzasadnione będzie pytanie, czy te dwie jednostki żywienia zgodzą się pomiędzy sobą, a specjalnie, czy zgodne są w tym wypadku, kiedy pasza ma być przerobiona na mleko. Rasmussen miał sposobność w zimie 1912/13 r. zajmować się bliżej poruszaną tu sprawą, ponieważ jako delegat Danii na X międzynarodowy kongres dostał polecenie opracowania tematu poruszanego przez III sekcję mianowicie: czy wartość produktywna, którą Kellner przypisuje główniejszym paszom, zgodza się ze spostrzeżeniami z praktyki? („La valeur productive attribuée

aux principaux aliments du bétail par Kellner correspond elle aux observations de la pratique?).

Kto zechce porównywać jednostki pokarmowe z wartościami skrobiowymi natrafi prędko na trudność polegającą na tem, że hodowcy nie wszędzie trzymają się tych samych reguł przy przeliczaniu pasz na jednostki pokarmowe. W niektórych okolicach kraju rachuje się jeszcze po staremu: 1 kg. paszy treściwej = 1 jednostce pokarmowej, bez względu na to jakiego rodzaju jest ta pasza treściwa, tak samo w tych okolicach przyjmują, że 10 kg. buraków = 1 jednostce pokarmowej, nie uwzględniając zawartości suchej substancji.

W innych miejscowościach Danii, co prawda coś już zdziałano przeciwko tak zwanym „małym jednostkom pokarmowym“, ale jedną nogą jeszcze stoją w starych błędach. Przy swoich porównaniach Rasmussen wybrał skalę, używaną na Fynie (wyspa wchodząca w skład państwa duńskiego), gdzie jego zdaniem najlepiej i najdokładniej jest przeprowadzona rachunkowość w jedno-

1·0 kg. suchej substancji buraków.

2·5 „ średnio dobrego siana.

4·5 „ słomy zbóż jarych.

W jakim stosunku jednostki pokarmowe tych najczęściej w Danii używanych pasz — stoją do Kellnerowskich wartości skrobiowych, starał się Rasmussen przedstawić graficznie w następującej dyagramie:

Za punkt wyjścia wybrano 1 kg. mieszanki, która jak wiadomo była podstawą porównań przy duńskich doświadczeniach z żywienia krów dojnych w zakładzie doświadczalnym. Ponieważ 100 kg. mieszanki składającej się w  $\frac{1}{3}$  z owsa, a w  $\frac{2}{3}$  z jęczmienia według Kellnera

ma wartość skrobiową  $\frac{59\cdot7 + 72\cdot0}{2} = 65\cdot85$  kg., albo okrągło 66 kg. wartości skrobiowej, można więc przyjąć, że duńska jednostka pokarmowa równa się 0·66 kg. wartości skrobiowej i przy tej liczbie jest narysowana horyzontalna linia prosta przerywana, która reprezentuje pokarmową. Krzywa zaś linia reprezentuje

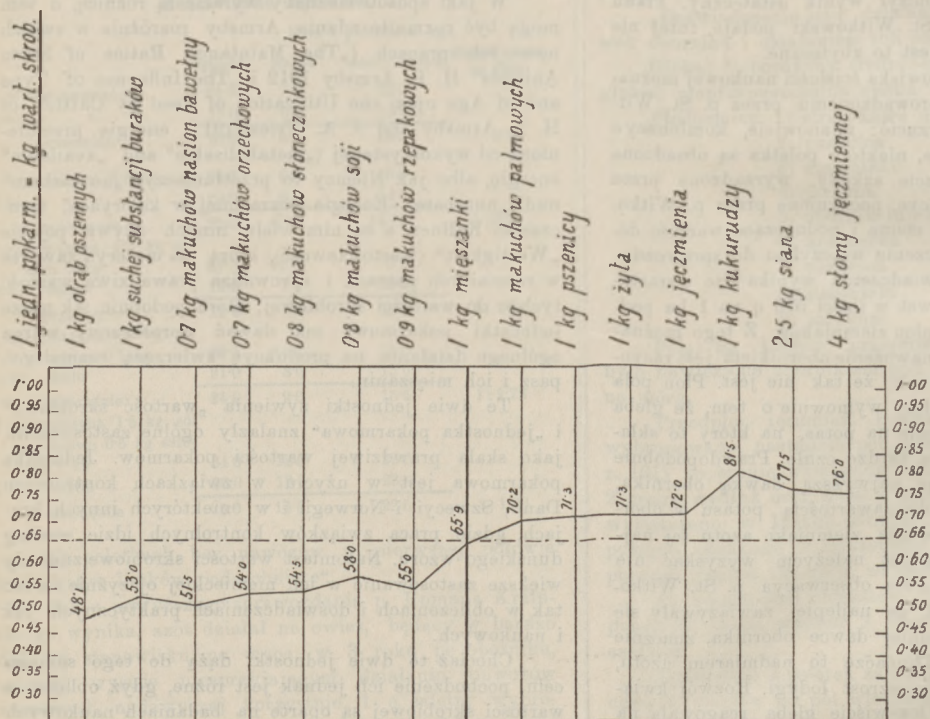

stokach pokarmowych. Na Fynie naprzykład, rachują, że jednostce pokarmowej równa się:

- 0.7 kg. makuchów orzechowych.
- 0.7 „ makuchów nasion bawełny wyluszczonech.
- 0.8 „ makuchów soi.
- 0.8 „ makuchów słonecznikowych.
- 0.9 „ makuchów rzepakowych.
- 1.0 „ makuchów palmowych.
- 1.0 „ otrąb pszenicznych.
- 1.0 „ jęczmienia.
- 1.0 „ kukurudzy.

produkcijną, podaną w wartości skrobiowej jaką Kellner przypisał wymienionym powyżej paszom. Jeden rzut oka na linię, jednostki pokarmowej i krzywą wartości skrobiowej wystarczy, aby spostrzedz, że one nawet w przybliżeniu nie przebiegają równolegle, lecz widzimy, że dla zbóż, kukurudzy, siana i słomy linia wartości skrobiowych idzie nad, tymczasem zaś dla większej części makuchów jak również dla suchej substancji buraków i otrąb pszenicznych krzywa linia idzie znacznie pod linię jednostki pokarmowej. Innemi słowy Kellner dla większości pasz, bogatych w węglowodany, przypisywał wyższą, zaś dla pasz bogatych w białko i soczystych niższą wartość produkcyjną, aniżeli to się dzieje przy obrachowaniu paszy w jednostkach pokarmowych. Powodu tej niezgodności powinno się bezwarunkowo szukać w tem, że obliczenia wartości skrobiowej, jak już wyżej było wspomniane oparte są na doświadczeniach ze starszym bydłem opasowem, tymczasem jednostkę pokarmową oparto na doświadczeniach żywienia i obliczeniach produktywności bydła mlecznego. Z zupełną słusznością można powiedzieć, że wartości skrobiowe w tej formie, jak ich używają do do tego czasu, prędzej wyrażają wartość pasz dla wytwarzania tłuszczu, natomiast jednostka pokarmowa według tej skali jak ją zastosowali duńczycy, trzeba przyjąć, że

wyraża raczej — choć z pewnymi brakami — wartość pasz dla produkcji mleka. Jest więc zupełnie zrozumiałe, że te dwie wartości nie zupełnie zgadzają się ze sobą. Zobaczymy bliżej, gdzie leżą prawdopodobnie tego powody. Co się tyczy pasz węglowodanowych, to one, jak było wspomniano, stoją wysoko w wartości skrobiowej. Szczególnie wysoko stoi kukurudza i ledwo można wątpić, że dla większości celów produkcyjnych trzeba ją szacować wyżej aniżeli tą samą ilość paszy z mięszanek. To samo wykazały badania laboratoryjne pasz stosowanych w żywieniu doświadczalnych krów dojnych, kukurudza wpływa bowiem na zwiększenie ilości mleka, jednocześnie jednak wpływa na zmniejszenie się procentu tłuszczu. Dlatego też kukurudza została oszacowana mniej więcej tak wysoko jak mieszanka.

Wyjątek pomiędzy paszami bogatymi w węglowodany stanowią otręby pszeniczne i buraki, gdyż obie te pasze w naszej diagramie znajdują się pod linią jednostki pokarmowej. Czy otręby pszeniczne mają specjalną wartość jako pasza przy produkcji mleka, czy też Kellner je za nisko oszacował (wartość liczbowa 79), na to Rasmussen nie jest w stanie odpowiedzieć. Należy zaznaczyć, iż również duńscy producenci mleka nie przypisują tak wysokiej wartości otrębom pszenicznym, jak to miało miejsce kilka lat temu wstecz, nawet w takie lata, kiedy było dostaje mało buraków. Dziwniejszą rzeczą jest, że Kellner przypisuje okopowym i specjalnie burakom zbyt małą wartość produkcyjną. Z duńskich doświadczelży żywienia, jak również z praktycznych obserwacji wynika, że buraki jako pasza dla produkcji mleka są za nisko oszacowane w wartości skrobiowej. Ich większa wartość polega prawdopodobnie w części na tem, że jako soczysta pasza korzystnie wpływają one na produkcję mleka, lecz nie można tej okoliczności przypisywać znowu zbyt wielkiego znaczenia. Możliwe, że amidy, których Kellner całkiem nie uwzględnił przy obrachowaniu wartości skrobiowej mają większe znaczenie dla bydła mlecznego, aniżeli dla bydła opasowego. Zwłaszcza liczba 72 dla buraków, zdaje się jest za niska w stosunku do brukwi, której odpowiada liczba 85, a dla brukwi olejnej liczba 90. Sądząc według duńskich i szwedzkich doświadczelży żywienia, trzeba przyjąć, że sucha substancja, w różnych gatunkach buraków, ma mniej więcej tą samą wartość pastewną, gdy tylko procent suchej substancji jest ten sam.

Zdaniem Rasmussena należy suchą substancję buraków wyżej szacować, aniżeli Kellner to zrobił, i jeżeli według propozycji Nils-Hansona, dyrektora stacji doświadczalnej w Szwecji, przyjmniemy dla buraków liczbę 87, to dostaniemy zupełnie inną zgodę pomiędzy dwoma sposobami obrachowania wartości.

Przypatrzmy się teraz bliżej paszom bogatym w białko, a mianowicie, makuchom, które u Kellnera stosunkowo nisko stoją w wartości skrobiowej. Przy swoich badaniach poszczególnych pasz, co do ich zdolności wytwarzania tłuszczu znalazł Kellner, że 1 kg strawnego białka niezupełnie może zastąpić tą samą ilość węglowodanów. Wartość produkcyjna węglowodanów i białka znajdowała się w stosunku 1:0.94. Ten stosunek wartości w żaden sposób nie może być utrzymany przy produkcji mleka. Tak doświadczenia laboratoryjnego żywienia, jak i praktyczne obserwacje wskazują, że białko dla krów dojnych ma stosunkowo wyższą wartość. Może to mieć rozmaite powody. Nawet pominąwszy wzgląd, że krowa produkująca mleko, albo cielna, z natury rzeczy potrze-

buje codziennie większej porcji białka, aniżeli dojrzła sztuka opasowa, należy jednak wziąć pod uwagę, że białko przed przyjęciem udziału w wytworzeniu tłuszczu w organizmie przechodzi duże molekularne zmiany, przy których jedna część molekuł białkowych zostaje odosobniona i przechodzi niewykorzystana w moczu, tymczasem przy produkcji mleka dzieje się przeciwnie, należy bowiem przypuszczać, że białko paszy może przejść w białko mleka bez odpowiednich procesów przejściowych i bez straty energii. Na podstawie wyżej wspomnianego można przyjąć, że ciała białkowe przy produkcji mleka mają większą wartość aniżeli przy opasie i że współczynnik 0.94, według którego białko szacuje się niżej, aniżeli węglowodany, jest za mały, skoro chodzi o wartości pasz dla produkcji mleka.

Lecz o ile większym powinien być ten współczynnik? Na to pytanie nie można dać wyczerpującej odpowiedzi, póki nie posiadamy bliższych wiadomości o wpływie poszczególnych pasz na działalność gruczołów mlecznych. Zwłaszcza co do znaczenia ciał azotowych było i jest jeszcze bardzo wiele wątpliwości wymagających wyjaśnienia. Nie tak dawno jeszcze niektórzy przypisywali białkom najwybitniejsze znaczenie przy produkcji mleka. Tego już dzisiaj nie czynią; lecz sam Kellner, który nie chciał w żaden sposób rozstać się ze starymi teoriami białka, zaczynał jednak skłaniać się ku twierdzeniu, że ciała azotowe mają duży wpływ na wytworzenie się mleka. C. d. n.

## W sprawie podskubywania gęsi.

1) Opinia Kraj. Twa Chowu drobiu we Lwowie, wydana na zapytanie Komitetu c. k. Gal. Twa Gospodarskiego.

Zupełnie źle i ze szkodą dla siebie samych postępują te gospodynie, które czy to gęsi, czy też kaczki dla uzyskania pierza za kilkanaście marnych halerzy Nieludko dręczą, podskubując je w porze niewłaściwej, t. j. w czasie, gdy ptaki nie nie pierza, a więc gdy dutki piór niedojrzałych do wypadnięcia, tkwią jeszcze silnie w skórze i bez sprawienia zwierzęciu silnego bólu i wielkiego cierpienia nie mogą być usunięte.

Takie postępowanie ze zwierzętami, które przecież są nam bardzo pożyteczne i które każda gospodyni pragnie wychować, jest oczywiście bardzo nieludzkie i sprzeciwia się wprost pięknemu przykazaniu o miłosierdziu, o którym każdy chrześcijanin powinien pamiętać. Pod tym względem daleko piękniej i roztropniej postępują handlarze drobiu, bo ci gęsi zakupionych do dalszej sprzedaży, wcale nie skubią i wcale się nie łakomią na pierze za życia gęsi. A dlaczego tak postępują? Nie kierują się oni przeciw litością nad tymi ptakami; oni tych ptaków ani nie hodowali ani nie troszczyli się wcale ich wychowem, a więc w sercach ich brak tej życzliwości i przywiązania, które każdy gospodarz i każda gospodyni czuje do swego, własnym staraniem wypielęgnowanego drobiu.

Oni kierują się tylko własnym interesem, bo wiedzą, że gęś podskubana traci znacznie na swej wartości, wiedzą, że za pióra wydarte żywej gęsi za 40 hal. tracą około 2 funty tłuszczu t. j. prawie za 4 (cztery) Korony smalcu, gdyż u gęsi obskubanej pokarm jedzony zamiast obracać się na osadzanie mięsa i tłuszczu zużywa się na tworzenie się piór, które są naturalną ochroną ptaków przeciw zimnu i wilgoci. Jeżeli zaś gospodyni nie chce gęsi dalej chować i karmić, lecz zaraz po podskubaniu sprzedać, to i tak się przerachuje i straci na tem. Bo ludzie na targach kupując gęsi poznają przecież na pierw-

szy rzut oka, że gęś jest obskubana i daleko mniej za taką płacą, niż za nieoskubaną i znowu pokaże się, że w domu zostało pierza n. p. za 40 halerzy, a za to trzeba gęś sprzedać taniej o 80 halerzy.

Jest zatem rzeczą pewną i nie tylko przez ludzi uczonych, ale także i dobrych gospodarzy, oraz rozumnych handlarzy drobiu stwierdzoną, iż przez podskubywanie gęsi za życia nie osiąga się zysku, lecz ponosi znaczną stratę. Ale nie tylko na tem kończy się strata, złe postępowanie mści się jeszcze dalej. Aż za często słyszymy skargi, że gęsi chorują, giną, że za mało jaj znoszą, że dużo jaj czystych, że gęsiąt słabe nie dają się odchować i że wreszcie z roku na rok coraz marniej się gęsi się wychowują. To wszystko w znacznej mierze jest następstwem tego szkodliwego i uparcie u nas zakorzenionego kilkakrotnego skubania gęsi, które nadomiar przeważnie trawą się żywią.

Jak nie może rozsądny gospodarz żądać siły pociągowej od konia okaleczonego, lub mleka od chorej krowy, tak samo niech się nie spodziewa pożytku od chorej gęsi, a każda gęś obskubana jest chora. Nie trzeba być przecieź uczonym, ażeby zrozumieć, że biedne stworzenie odart żywcem i przemocą z piór, z pokaleczoną skórą nie może być zdrowem i nie może nie tylko samo rozwijać się należycie i opierać się skutecznie chorobom, na które każde żywe stworzenie jest narażone, ale także nie może dać ani dobrych jaj, ani zdrowego i silnego potomstwa.

To też zwłaszcza gęsi rozplodowych pod żadnym warunkiem skubać nie wolno. Czas zatem już najwyższy, ażeby i nasze gospodynie porzuciły ten nieludzki i szkodliwy zwyczaj kilkakrotnego skubania gęsi w roku, czas by i młodym gęsiom pozwalały rosnąć i obrastać w pióra, a nie zaraz w kilka miesięcy po wykluciu z jaj odzierają biedne stworzenia z piór tak, że gęsiątka nie tylko cierpią ból, ale zamiast rosnąć, marnieją. Kto tu ma zysk, chyba nasza bieda. Bo dla gęsi mączarnia, a dla hodowcy widoczna i znaczna strata.

A przecieź nawet małe dziecko na wsi wie o tem, że jest w roku pora, gdy wszystkie ptaki „gubią pióra”, czyli pierza się. Jest to czas, w którym ptaki zmieniają upierzenie, wówczas pióra stare są dojrzałe do wypanięcia, łatwo się zesuwa i oddziela od skóry ptaków a w skórze już są rozwinięte odpowiednio zarodki nowych piór i wtedy tylko można ptaki skubać. Wówczas skubanie staje się przeczorną zapobiegliwością dobrej gospodyni, która zapobiega stracie piór, jakieby gęś pogubiła na podwórzu i pastwisku. Ale i wtedy trzeba po ludzku i łagodnie z ptakiem się obchodzić, piór nie wydzierać siłą, a i skubanie ograniczyć na ostrożnem suwaniu ręką po piórach w kierunku takim, w jakim są ułożone, przecieź bowiem, używając siły wyrwa się pióra jeszcze niedojrzałe i sprawia cierpienie zwierzęciu. Gęsi młodych z łęgu wiosnego nie powinno się wcale podskubywać a gęsi starsze tylko w czasie między 15. lipca a końcem września każdego roku. Przy skubaniu usuwać wolno pióra jedynie z piersi, ud i karku; puchu bezwarunkowo nie wydzierać. Skubiąc pióra na udach trzeba uważać, by nieogolocić zbyt części ciała pod skrzydłami, bo wówczas skrzydła tracą swą podporę i wloką się po ziemi.

Każda roztropna gospodyni, która zastosuje się do tych życzyliwych wskazówek pokaże, że nie tylko ma dobre serce, ale i zdrowy rozum, który dał nam Pan Bóg na to, żebyśmy korzystali z dobrej rady i unikali rzeczy i czynów złych lub szkodliwych.

## 2) Opinia Towarzystwa ochrony zwierząt we Lwowie.

Na cenne pismo z dnia 25. listopada b. r. L. 7.770 295/IV, komunikujemy uprzejmie Świątenu c. k. Towarzystwu, że w sprawie podskubywania gęsi żywych, a mianowicie czy zabieg ten sprawia im cierpienie, a także czy pod względem praktycznym jest skubanie żywych gęsi uzasadnione, panują dotąd niezgodne zapatrywania w kole fachowców. Znaczna większość poważnych hodowców i autorów oświadcza się za podskubywaniem

żywych gęsi i to 3, a nawet 4 razy w roku (np. Roniller-Arnout, właściciel znacznej w Europie szkoły chowu drobiu). Wszyscy zwolennicy podskubywania gęsi, a do tych między innymi należy Pierre Meguin Bruno Dürrigen, Prus-Kobierski i w. i. znanych na polu hodowli drobiu osobistości, stwierdza, że gęsi żywe powinno się podskubywać, i że czynność ta dokonana wprawia ręką nie sprawia im cierpienia. Zalecają oni kilkakrotnie podskubywanie z uwagą iż uzyskane pierze z żywych sztuk jest czystsze, elastyczniejsze i dobrze się konserwuje, oraz z tego głównie powodu, iż w czasie pierzenia się gęsi bardzo wiele tego cennego produktu, jak puch i pióra bezużytecznie marnuje się po drogach i pastwiskach, jeżeli się ptaków tych w odpowiedniej porze nie skubie.

By osiągnąć większą ilość pierza, podskubuje się gęsi i kaczki i to od niepamiętnych czasów. Pojęcie o podskubywaniu oddawna weszło już do gwary przysłowiowej i służy dziś za przenośnię: „podskubać kogos” — „skubie go” itd. Zwykle podskubywanie gęsi i kaczek ma miejsce dwa razy do roku — w połowie czerwca i w połowie sierpnia. Części, które rzadko podskubywa się są: brzuch i piersi; szyja podskubania nie znosi (Falkowski). Zwracają uwagę (Friederich), aby piór z pod skrzydeł nie wyrwać, gdyż te ostatnie na nich się właśnie opierają, bez nich zaś zwisają, co często bardzo daje się u nas po wsiach widzieć.

Niektórzy podskubują nawet trzy razy do roku, czego nie można zalecać.

Wszyscy atoli zwolennicy podskubywania żywych gęsi zwracają zgodnie uwagę na to, że nie tylko w interesie zwierząt, ale i własnym należy o tem pamiętać, że każdorazowe podskubywanie żywych sztuk dzieje się kosztem rozwoju — niezupełnie jeszcze wyrosniętych ptaków — jako też, że młode sztuki doznają wskutek tego upośledzenia w dalszym swoim rozwoju, a w końcu, że wpływa to w równej mierze szkodliwie na nośność i opas młodych i starszych gęsi. Nie potrzeba udowadniać, że gęsi podskubane tracą bardzo wiele ciepła; aby zaś stratę tę wynagrodzić potrzeba dodawać pokarmu, co przecieź kosztuje.

Jeżeli jednakowoż w lecie lub przed pierzeniem, pióra są zupełnie dojrzałe (suche dutki t. znaczy, niezawierające już krwi), i łatwo się dają usuwać, to wówczas można — zdaniem fachowców — skubać żywe gęsi nie zadając im tem żadnego cierpienia, o ile czynności tej dokonuje osoba wprawna.

W czasie slotnym, oraz od miesiąca października do kwietnia gęsi podskubywać nie należy. Bungartr razdi najwyżej raz do roku podskubywać i to przed pierzeniem się.

Aby zapobiedz wychudnieniu sztuk podskubanych, oraz przyspieszyć wzrost nowych piór, trzeba dotyczące sztuki żywić obficie, a zwłaszcza dawać im wiele owsa. Wydatki zwiększone skutkiem intensywniejszego żywienia są rzekomo zupełnie pokryte dochodem uzyskanym z podskubywania. Za każdym razem dostarcza jedna sztuka około 250 gramów puchu i pierza, a ogółem to jest w pierwszym roku życia 2 razy: a po zabiciu trzeci raz skubania, do 450 gr.

Takie są mniej więcej ogólne zapatrywania zwolenników podskubywania gęsi żywych.

Pracownicy jednak (a tych jest również poważny zastęp np. w pewnych miejscowościach na Pomorzu — słynnych z hodowli tych ptaków gdzie wcale gęsi żywych nie skubią) nazywają skubanie gęsi wprost barbarzyństwem i wzywają hodowców do całkowitego zaniechania tego, i to jeżeli nie z uwagi na męki i cierpienia zadawane gęsiom, to chociażby ze względu na własną kieszeń.

Na poparcie tej drugiej okoliczności przytacza czołowym „Die Tierwelt”, iż przy trzykrotnym podskubaniu żywej gęsi w ciągu jednego roku, uzyskuje się ogółem 60—70 gramów pierza, przedstawiającego wartość 45—70 halerzy, która to kwota nie stoi w żadnym stosunku do wartości karmy, jaką należy zużyć dla wyprodukowania nowych piór.

Wspomniane pismo twierdzi, iż 15 gramów wydarłego pierza równa się utracie 1. kg. mięsa i tłuszczu. A jeżeli dokona się je ponadto w czasie słotnym i zimnym, co często powoduje śmierć odnośnych sztuk, którą poszkodowani wolą mylnie przypisywać wszystkim możliwym innym przyczynom, tylko nie swojemu, nieludzkemu postępowaniu.

Liebeskind obstaje przy tem, by wcale gęsi nie podskubywać, gdyż mięso i tłuszcz tak długo nie przybierają na wadze, dopóki nowe pióra nie narosną.

Kobierski Prus, który nie jest stanowczym przeciwnikiem podskubywania, ostrzega przed bezmyślnym podskubywaniem i dozwala uskutecznić je tylko wówczas, gdy w lecie przed pierzeniem się, pióra dadzą się łatwo wyciągnąć i gdy już krwi nie zawierają. Poleca też uwzględnić stan powietrza, a od października do kwietnia stanowczo zaniechać podskubywania. Radzi on, aby gęsi i kaczki przed podskubaniem dostały ciepłą kąpiel, po której dla wysuszenia pomieścić je należy w jakiejś ciepłej przestrzeni, a w celu zapobiegnięcia chudnieniu karmić je po podskubaniu owsem i to obficie.

Wprawdzie mniej boleśnie odczuwa żywe ptactwo podstrzyżanie — w razie niedojrzałego upierzenia jego (krwawe futki) — natomiast przez podstrzyżanie, ogolone z chorągiewek szypułki drażnią skórę ptactwa, sprawiają mu ból nieznośny, wskutek czego ptactwo to usiłuje powyrzucać sobie pozostałe części szypułek.

Zreasumowawszy w końcu to, cośmy w dotyczącej sprawie przytoczyli, zaznaczyć przedewszystkiem musimy, że tak podskubywanie, jak i podstrzyżanie żywego ptactwa jest barbarzyńskim, wprost dzikim zabiegiem, nieistoty z dawien dawna uświęconym zwyczajem, z chciwości czysto ekonomicznej, jak i wiele innych zabiegów barbarzyńskich. (Tu wspomniemy tylko o sposobach tuzzenia gęsi). Jak zaś różnorodnym, a raczej drapieżnym jest to podskubywanie, świadczą tu przytoczone liczby wagi pierza, jaką osiągnąć pragną zwolennicy podskubywania (do 450 gr.), a jaką normują miłośnicy zwierząt 60—70 gr. „*Die Tierwelt*“ od jednej sztuki w jednym roku.

Abymy choć w części złagodzić ten dziki, a powszechnie praktykowany zabieg spekulacyjny, stawiamy poniżej następujące wskazania:

1. Tak podstrzyżania, jak i podskubywania żywych gęsi i kaczek wykonywać powinny osoby do tego wprawne.
2. Czas tego zabiegu przypadać winien przed pierzeniem się (tj. około czerwca): — w porze nie słotnej i nie zimnej.

3. Od października do kwietnia podskubywanie względnie podstrzyżanie żywego ptactwa bezwarunkowo winno być wzbronione.

W końcu polecać jest dla ptactwa — przed jego podskubaniem — ciepła kąpiel, a następnie osuszenie go w miejscu ciepłym i niezadusznym, oraz obfite po podskubaniu karmienie.

Sekretarka:  
M. Mazórkówna

Prezes:  
Adolf Mussil

## Akcyja zapomogowa.

1) Ulgi przy dostawie najważniejszych nasion do siewu wiosennego.

Druk tego artykułu uległ opóźnieniu z powodu bezrobocia składaczy.

Jako nasiona, przy których zużytkować należy subwencję, uznano następujące płody odpowiednio do siewu: a) koniczyny czerwonej, b) owsa, c) jęczmienia, d) żyta jarego, e) pszenicy jarej, f) kukurudzy i strączkowych oraz ziemniaków, z wykluczeniem specjalnych gatunków tychże nasion.

Rolnik, ubiegający się o nasienie po przystępnej cenie, zgłosić się ma na piśmie o dostawę do Towarzystwa naszego, na odpowiednim formularzu, który należy dokładnie wypełnić, a następnie postarać się u odnośnej Rady Oddziału naszego Towarzystwa o potwierdzenie

klauzuli, zamieszczonej na 4-tej stronie karty zamówienia. Małorolni gospodarze powinni zbiorowo przedkładać zgłoszenia, aby uzyskać zniżkę kosztów przewozu na kolejach żelaznych.

Każde zgłoszenie na nasiona ma być zadatkowane i tak: zatek przy koniczynie ma wynosić co najmniej po 50 Kor., przy innych nasionach po 5 Kor., a przy ziemniakach po 2 Kor. na 100 kg. Reszta należytych płatna jest pobraniem k-lejowem.

Opust wynosi przy nasieniu koniczyny czerwonej 40 Kor., przy innych nasionach 6 Kor., a przy ziemniakach 2 Kor. — na 100 kg.

Zamówienia na te nasiona po potwierdzeniu ich przez odnośne Oddziały należy nadsyłać wraz z zadatkiem do Oddziału handlowego c. k. Galic. Twa Gospodarskiego.

### 2) Ulgi przy zakupnie produktów żywności.

Towarzystwo dostarcza następujących produktów mianowicie: pszenicę po 22—24 Kor., żyto po 18—19 Kor., jęczmień po 16—17 Kor., kukurudzę 16—17 Kor., groch po 25—27 Kor., fasolę po 30—34 Kor., ryż gruby po 32—34 Kor., ryż łamany po 25—27 Kor., zależnie od jakości produktów i oddalenia stacy. Ceny te ulegają zmianom, według ukształtowania targowego, rozumie się loco stacy załadowania. Od tych cen potrącany będzie opust w wysokości 6 Kor. na 100 kg.

Osoby ubiegające się o artykuły żywności po zniżonej cenie, zgłaszają się na piśmie o dostawę do naszego Towarzystwa jużto wprost, jużto za pośrednictwem Oddziałów.

Wraz ze zgłoszeniem należy nadesłać tytułem zadatku 5 Kor. na każde 100 kg. zamówionego produktu. Reszta należytych płatna jest pobraniem kolejowem.

Ze względu na to, że transport kolejowy jest najtańszy w całych wagonach, należy uskutecznić zamówienia zbiorowo.

Koszt przewozu wymienionych artykułów ponosi odbiorca, przysługuje mu jednak specjalna zniżka taryfowa, która już przy opłacie kosztów frachtu winna być uwzględniona. O ileby to się nie stało, należy nam nadesłać odnośne listy przewozowe celem wniesienia reklamacji do Dyrekcyi kolejowej.

Zgłoszenia załatwia Oddział handlowy Towarzystwa, po wypełnieniu przez petentów warunków zaznaczonych w punkcie 1-szym. Ulgi zaznaczone w punkcie 1-szym i 2-gim odnoszą się do wszystkich rolników dotkniętych klęskami.

### 3) Ulgi przy zakupnie paszy treściwej dla członków naszego Towarzystwa dotkniętych klęskami elementarnymi.

Przy pomocy funduszu na ten cel przeznaczonego dostarcza Towarzystwo na wyżywienie wyłącznie bydła rogatego następujące artykuły paszy, mianowicie:

1. Otręby w cenie 7 K. za 100 klg. franco stacya odbiorcza adresata.
2. Makuchy słonecznikowe o zawartości 40—44% białka i tłuszczu po 14 K 50 h.
3. Makuchy o zawartości 44—46% białka i tłuszczu po 15 K.
4. Makuchy o zawartości 46—48% białka i tłuszczu po 15 K 50 h.
5. Makuchy o zawartości 48—50% białka i tłuszczu po 16 K.
6. Makuchy lniane po 16 K 80 h.
7. Makuchy konopne po 11 K.
8. Wytłoki buraczane suszone i prasowane po 9 K za 100 kg. loco stacya Podwojewódzka.
9. Karmę melasowo-palmowo-kokosową po 15 K 20 h i karmę melasowo-otrąbianą po 12 K 60 h za 100 klg. loco stacya Bruck Kirölyhida. Ceny powyższe ulegz mogą zmianie.

Przy dostawie otręb uskuteczniejszej sukcesive w miarę wydajności produkcji w młynach, koszt przewozu pokrywane będą z funduszu zapomogowego. Koszt innych artykułów paszy ponosi odbiorca, natomiast z uwidocznionej wyżej ceny kupna potrącać będziemy opust w wysokości 5 K na 100 kg. Przy otrębach opust ten już nie obowiązuje.

Członek ubiegający się o powyższe artykuły paszy po niższej cenie zgłosić się ma na piśmie o dostawę do naszego Towarzystwa jużto wprost, jużto za pośrednictwem Oddziałów wypełniając w tym celu dokładnie odnośną kartę zamówienia. — Zamieszczoną na ostatniej stronie tejże karty klauzulę potwierdzić musi dotyczący Oddział naszego Towarzystwa.

Wraz ze zgłoszeniem należy nadesłać tytułem zadatku 5 Kor. na każde 100 kg zamówionej paszy. Reszta należności płatną jest pobraniem kolejowem, jak również tą drogą będzie pobierana kaucya za worki do opakowania paszy. Po zwrocie worków najpóźniej do 14 dni franco pod adresem firmy dostarczającej paszę nastąpi także zwrot kaucyi. Odbiorcom otręb i makuchów przysługuje prawo poddawania tychże zbadaniu Stacji chemiczno-rolniczej w Dublanach na koszt funduszu zapomogowego. Próbkę do badania należy pobrać natychmiast przy odbiorze przesyłki w ten sam sposób jak to się praktykuje przy wozach sztucznych. Otrzymany atest stacji należy bezzwłocznie nadesłać do Oddziału Handlowego Tow. gosp. w Lwowie.

Przy transporcie artykułów paszy obowiązują specjalne zniżki taryfowe, mające być już przy opłacie kosztów frachtu potrącone. O ileby to się nie stało, należy Oddziałowi handl. nadesłać listy przewozowe celem wniesienia reklamacji do Dyrekcji kolejowej.

Przy rozdziale paszy obowiązuje zasada, że na 1 sztukę bydła rogatego przypadać może najwyżej 200 kg makuchów na cały sezon.

Członkowie naszego Towarzystwa zamierzający ubiegać się o przytoczone wyżej ulgi, winni odnośne zgłoszenia, jak najspieszniej wypełnić i po potwierdzeniu przez odnośne Oddziały nadesłać wraz z zadatkami niezwłocznie do Oddziału handlowego c. k. galic. Towarzystwa gospodarskiego.

### Otręby dla obór zarodowych.

Otręby zapomogowe po cenie 5 K za 100 kg dostarcza w miarę zapasu Oddział handlowy naszego Towarzystwa.

Rozdziałem szczegółowym otręb dla obór zarodowych gminnych, stacji buhajów subwencyjnych, zajmują się dotyczący okręgowi Inspektorowie hodowlani, którzy znając materjał i hodowców, będą mogli rozdziłać ten najdokładniej i najsprawdliwiej wykonać. Sprzedaż otręb hodowcom zarządza się tylko w porozumieniu się z Inspektorem hodowlanym okręgowym, lub po przedłożeniu przez tegoż szczegółowego wykazu imiennego hodowców, posiadających sztuki obór zarodowych gminnych i stacye buhajów wraz z przyznaną im ilością otręb.

## Z postępu rolniczego.

**Jęczmień nadwiślański.** R. Renard w jednym z rosyjskich wydawnictw fachowych pisze: Jęczmień ten od r. 1892 był siewany w Stacji doświadczalnej Sobieszyńskie, i używany jako „standard“ w próbach porównawczych różnych jęczmieni. Ponieważ jęczmień nadwiślański był ziarnem miejscowem, doskonale zaaklimatyzowanem, dlatego umyślnie go nie selekcyonowano, ale jedynie oczyszczano w sposób zwykły gospodarski. Ponieważ tenże jęczmień, siewany przez 8 lat na Podolu, obok również z Królestwa sprowadzonego jęczmienia „Kujawskiego“, zajmowało stale drugie miejsce po jęczmień „Hanna“, przeto autor zainteresował się nim bardziej i poddał bliższemu badaniu. Próby brano z muzeum Stacji Sobieszyńskiej, które wykazały, że jęczmień nadwi-

ślański należy przedewszystkiem do typu jęczmienia zwięzłego: *Hordeum distichum* L. var. *nutans* Schnebl. Pomimo znacznej różnicy pomiędzy ziarnami poszczególnymi, nie znaleziono ani jednego, odpowiadającego typowi jęczmienia prostego *H. dist. v. erectum* Schnebl, natomiast biorąc pod uwagę budowę pędzelka ziarnowego otrzymano dwie główne grupy, zatem jedną o pędzelku prostym, drugą o pędzelku welnistym. W każdej z tych dwóch grup znaleziono znowu typ I. *Hordeum europaeum* („Hannchen“) o zgrubieniu ziarna powyżej połowy długości, typ II *Hordeum princeps* („Princess“) o zgrubieniu w połowie długości, i typ III. *Hordeum germanicum* („Frankengerste“), o zgrubieniu ziarna poniżej połowy jego długości. Wobec tego rozróżniono wogóle 6 różnych rodzajów ziarn jęczmienia, należących wprawdzie wszystkie do grupy jęczmienia zwięzłego, ale do 6-ciu poszczególnych typów. Również i badania ziarna co do ich mączystości, względnie zawartości proteiny, wykazały wielką rozmaitość, przytem i to się ujawniło, że na wet 20-letnia uprawa tego jęczmienia, bez selekcji, a tylko przy zwykłym oczyszczeniu, zatem możliwem odbieraniu grubszych ziarn typu *Hordeum germanicum*, nie wywołała znacznej różnicy w procentowym do siebie stosunku wszystkich sześciu typów. Co do ilości białka, to najwięcej wykazała go grupa prostopędzelkowa typ *H. germanicum*, mniej typ *H. princeps*, a najmniej *H. europaeum*. Jednem słowem jęczmień „nadwiślański“ nie może być uważany za co innego, jak za mieszaninę najróżniejszych grup i typów jęczmienia dwurzędowego, zwięzłego, browarnego, który jednak wogóle wykazuje tak dodatnie zalety, iż wart jest trudu i pracy około wyodrębnienia i ustalenia z niego tego typu, który mu głównie swe przymioty nadaje.

Z Gaz. Roln.

**Zastosowanie elektrolizy w gleboznawstwie** wprowadził Amerykanin *Whitney*; polega ono na tem, że zarabia się próbkę gleby z wodą, przepuszcza przez nią prąd elektryczny i mierzy opór w *Ohm'ach*, im więcej soli rozpuszczalnych gleba zawiera tem większy opór. *Whitney* wypracował tabelę, wedle której z oporu w *Ohm'ach* można wprost odczytać ilość soli rozpuszczalnych we wodzie, które dara gleba zawiera. Węgier *Sigmund* zastosował tę metodę do mierzenia zawartości soli słonych gleb węgierskich zwanych „*Szik*“ i wypracował specjalną tabelę dla tych gleb. (*Mitteilungen d. D. L. Ges. Stück 42 str. 579 Dr. A. Floderer-Magyaróvár*) Sądzi on, że metoda ta, chociaż nie jest chemicznie dokładna i podaje tylko ogólnie ilość soli nie specyfikując ich chemicznie — jest jednak dla celów praktycznych b. użyteczna. Pozwala mianowicie wykonać b. wiele analiz w krótkim czasie, a że przy słonych ziemiach chodzi głównie o stwierdzenie, czy niema za dużej skodliwej roślinom, ilości soli, nie zaś o chemiczną specyfikację, wystarczy zupełnie dla praktycznej oceny tych gleb. (Podobnie możnaby elektrolizą badać, czy gleba jest wogóle zasobna w mineralne pokarmy roślinne, czy też uboga Ref.) — *H. Niklas* chcąc zbadać działanie torfu na rozkład minerałów trzymał przez 7 lat zproszkowane minerały (mian. związki krzemu) w torfie. Widocznej zmiany nie zauważył żadnej, natomiast elektrolizą stwierdził, że minerały, które leżały w torfie wysyłały żelazo i glin do katody, podczas gdy na minerały, które nie leżały w torfie prąd elektryczny nie działał w ten sposób. (*Intern. Mitteilgn. f. Bodenkunde t. II. 1912 str. 214*) — *J. König, J. Hasenbäumer i K. Glenk (Landw. Versuchs-Stationen LXXIX i LXXX. 1913 str. 491)* znaleźli zapomocą metody elektrolitycznej, że gleba wysuszona przez gorąco, a potem zwilżona zawiera więcej rozpuszczalnych pokarmów roślinnych aniżeli, niesuszona, co też stwierdzili doświadczaniem wegetacyjnem. Natomiast metody chemiczne nie zdołały wykazać tego zjawiska. Z. B.

**Obliczenia nasion chwastów w roli** przeprowadzone przez *O. Wehsarg'a (Arbeits. d. D. Landw. Ges., Die Bekämpfung d. Uukrautes 7 Stück, zeszyt 226. 1912.)*

wykazały 115 do 228 milionów kiełkujących nasion na ha. (Jeżeli zważymy, że siejemy na ha ca. 2—5 milionów ziaren pszenicy, a z tych pozostaje zwykle około 1 milion roślin, rozumiemy, doniosłość niebezpieczeństwa chwastów i ważność plewienia Ref.) K. Snell (*Landwirtsch. Jahrbücher 1912. t. 43 str. 323*) stwierdził, że w dobrze obrobionem polu gospodarswa, otwartego na okopowych jest tylko trzecia część tej ilości: nasion chwastów (kiełkujących, co w polu chłopskiem, mniej dokładnie obrobionem, najwięcej zaś kiełkujących nasion chwastów było na gruntach podmiejskich, silnie nawożonych, niedostatecznie plewionych. Z. B.

## Drobne porady.

**W jakim wieku usuwać krowy z hodowli?** Wiadomem jest powszechnie, że mleczność krowy wzrasta z latami i do największej wysokości dochodzi po 4—6 cieleciu tj. w czasie, kiedy krowa już nie rośnie, gdyż osiągnęła pełny rozwój, a pokarm używa na wyżywienie płodu i produkcji z mleka. Krowa po 1—4 cieleciu, tj. do 4—5 lat rośnie, rozwija się, więc nie może dać pełnej ilości mleka, gdyż pokarmy zużywa na rozwój. Później jednak, po osiągnięciu pełnego rozwoju, wydaje zarówno lepsze cielęta, jak i daje więcej mleka. Jednak po 6 cieleciach, a więc przeciętnie po 8—9 latach mleczność zwolna a stale opada i wtedy należy usunąć z hodowli, aby ją można jeszcze trochę podpaść gdyż później opas jest trudniejszy. Tylko wybitnie mleczne krowy należy dłużej w hodowli utrzymywać, a to dlatego, że te mleka jeszcze na tyle dadzą, że się pokarmy oplacą, a nadto co jest ważniejsze, aby można dochować się cieląt po takich krowach. Mleczność bowiem dziedziczy potomstwo i tak można dochować się mlecznego bydła, co w hodowli jest bardzo ważne.

**Jak zapobiedz gniciu ziemniaków?** Czytamy w czasopiśmie *Land u. forstwirtschaftliche Zeitung*, że na podstawie prób czynionych w Prusiech wsch., kwiat siarczany okazał się dobrym środkiem zapobiegającym gniciu ziemniaków, konieczne jednak trzeba ziemniaki przebrać. Piwnicę czy też spód kopca należy posypać proszkiem siarkowym (siarka i wapno siarkowe). Następnie sypie się ziemniaki i warstwę na 20—30 cm. wysoko posypuje siarką, poczem przechodzi znowu warstwa ziemniaków i siarka itd. Siarkę lub wapno siarkowe posypkować można ręką, na 100 kg siarki wystarczy 20—30gr siarki lub wapna s. Środek bardzo tani, w rezultatach bardzo dodatni, powinien więc mieć wielkie zastosowanie i być gruntownie wypróbowany, zwłaszcza w tym roku gdzie taki brak ziemniaków, a które są przeważnie zepsute.

**O zasuszaniu krów.** Jest to zjawiskiem zupełnie naturalnem, że cielne krowy jakiś czas przed ocieleniem zaprzestają się doić. Co do długości jednak tego czasu panują różne zapatrywania. Niekiedy rolnicy są zdania, że cielne krowy powinno się doić tak długo, dopóki to jest możliwem; chwali się nawet takie sztuki, które prawie nie przestają się doić aż do samego ocielenia. Takie mniemanie jest jednak błędne.

W pierwszej połowie ciążyności są wymagania zarodka w odniesieniu do matki bardzo niewielkie, tak że w tym czasie może krowa wydać znaczne ilości mleka. Później jednak stają się te wymagania coraz to większe, a przy końcu ciążyności zużywa rozwijające się cielę samo wszystkie matery odżywcze, jakie krowa może wydać. To zaś wymaga spokoju i wzmocnienia przez jakiś czas przed ocieleniem. Ciągłe wydajanie ma tę stronę, że czynność gruczołów mlecznych po ocieleniu nie tak intensywnie znowu się zaczyna, jak wtedy, gdy krowa mogła sobie wypocząć dłuższy czas przedtem. Naturalnym skutkiem takiego postępowania jest, że krowa po ocieleniu daje o wiele mniej mleka, niż mogłaby dać w innym wypadku.

U gorszych krów ustaje samo przez się wydzielanie mleka na kilka tygodni przed ocieleniem; u dobrych krów co prawda to nie zdarza, a wówczas jesteśmy zmuszeni sztucznie je zasuszyć. Ponieważ wydatek mleka zależy od żywienia, więc należy im zadawać karmę chudą, aby zatamować wydzielanie mleka; w niektórych wypadkach trzeba będzie uciec się nawet do żywienia słomą. Dalszym środkiem jest powiększanie pauz między jednym a drugim dojeniem. Jeżeli doiliśmy dotychczas trzy razy dziennie, to czynimy to teraz tylko dwa razy, a po ośmiu dniach

już tylko raz. Następnie przedłuża się tą pauzą na 36 godzin, może nawet na 48 godzin. Przytem należy jednak uważać, aby w tym czasie z każdym razem dobrze wydoić, gdyż z pozostałego tamże mleka tworzy się serowata papka, która wywołuje zapalenie wymienia.

Przy opisanem wyżej postępowaniu uda się wydzielanie mleka regulować według życzenia. Poleca się zasuszyć krowy cielne 6—8 tygodni przed ocieleniem, a już przeciąg czasu 4 tygodni należy uważać za nieprzekraczalnie najkrótszy.

**Makę rybią, jako karmę** należy stosować z wielką ostrożnością, a osobliwie baczną uwagę zwrócić na źródło, skąd się ją sprowadza. Oprócz przeróżnych domieszek, do których uciekają się niesumieśni fabrykanci, (a w znacznie większym stopniu — handlarze), a które się składają z piasku, kredy, otrąb, trocin, tłuczonych muszli, mąki mięsnej i kostnej, — mąka rybia często bywa powodem chorób, a głównie, jak to spostrzeżono w okolicach Hannoveru — zapalenia śledziony wśród trzody chlewnej. Jest to jedna z najmniejbezpieczniejszych chorób świń, — — — środka zaradczego przeciwko niej dotąd nie mamy. W sposób niewytłumaczony jeszcze zarazki tej choroby gnieźdzą się czasami w mące rybiej, jak to stwierdza „Deut. Landw. Tierzucht“.

Ryby chorobie tej nie podlegają, zresztą mąka wyrabia się przy takiej cieplotce, którąby powinna była zarazki zabić. Możliwym jest, że mąka rybia jest tylko roznosicielem tego zarazka zapomocą np. worków. W każdym razie na zjawisko to, spostrzeżone w Hannoverze, należy zwrócić uwagę i w razie sprowadzania dla swej trzody mąki rybiej — słosować jak największą ostrożność i oględność.

## Przegląd krytyczny wydawnictw.

**D. Prianisznikow: Podręcznik nauki o nawożeniu** z 84 rysunkami, przekładu z 4-go wydania rosyjskiego dokonał St. Łączyński wydawn. Cent. Twa Roln. Warszawa 1913.

Książkę znanej objętości, bo obejmującą blisko 400 str. druku wydano w celu wypełnienia dawno udaremnionego braku dzieła, które przy właściwym poziomie naukowości, a systematycznym sposobie wykładu zapoznawałoby zarówno kształcąca się młodzież jak rolników praktyków z współczesnym stanem nauki nawożenia<sup>4</sup>.

Komisja wydawnicza w przedmowie podkreśla ważność dokładnej znajomości zasad tej nauki specjalnie dla nadającego się w trudnych warunkach rolnictwa polskiego, które niestety do niedawnych czasów nie mogło w Królestwie czerpać u źródeł tej wiedzy — we własnych instytucjach doświadczalnych.

Według zdania komisji wydawniczej (C. T. R.) dzieło prof. Prianisznikowa zajmuje w literaturze europejskiej, stanowisko zupełnie wyjątkowe, gdyż nawet w obfitem piśmiennictwie niemieckiem nie znajdujemy nic o podobnym charakterze i takiej miary.

Oczywiście książka nie przeznaczona dla polskiego rolnika i nie powstała z polskiej gleby, ma także pewne braki.

Mówiąc o nich komisja zaznacza że byłoby rzeczą bardzo pożądaną pojawienie się w języku polskim dzieła oryginalnego, któreby stojąc pod względem ujęcia teoretycznego na poziomie książki prof. Prianisznikowa byłoby równocześnie więcej przystosowane do rolnictwa polskiego i oparte w części pochodzącej od praktyków, na spostrzeżeniach liczniejszych, niż to się dzieje w książce prof. Prianisznikowa i na spostrzeżeniach rolników polskich.

Na razie należało zadowolnić się uzupełnieniami tłumacza zamieszczonymi w odnośnikach.

Należy się też słowo uznania Komisji wydawniczej C. T. R., która (nie po raz pierwszy zresztą) przyczynia się skutecznie do pomnożenia naszej ubogiej literatury rolniczej, dobrze wybranymi dziełami.

## BIBLIOGRAFIA.

Pożeteczna książeczka „Kalendarz rolniczy na r. 1914“ wysłała nakładem firmy nawozów sztucznych J. Karrach we Lwowie. Książeczka ta jakkolwiek wydana w celach reklamowych, jest właściwie dziełkiem rolniczym, zawierającym odbitki cennych artykułów rolniczych i doświadczeń, z podaniem doświadczeń nawozowych, wykonanych przez nasze instytucje rolnicze i zagraniczne przeważnie odnoszących się do nawozów potasowych. Wydawnictwo to wychodzi 9 rok, rozchodzi się w kilkunastu tysiącach egzemplarzy bezpłatnie i przyczynia się znacznie do rozbudzenia wśród rolników myśli o skuteczności użycia sztucznych nawozów.

**Miesięcznik techniczny poświęcony kolejnictwu** ze szczególnym uwzględnieniem kolejnictwa wązkotorowego, wychodzi znacznie we Lwowie p. t. „Wiadomości firmy Juliusz Weiss“ — Pierwszy numer opuścił prasę 1. marca. Adres Redakcyi: Lwów, ul. Andrzeja Polockiego 26. (we własnym domu).

**Österreichischer Kalender für Tierärzte für 1914.** Herausgegeben vom Verein der Tierärzte in Österreich 21. Jahrgang. Redigiert von J. C. Gerstenberger k. k. Bezirksobertierarzt. Wien, Karl Fromme. K 3.60.

## Wiadomości bieżące.

*Numer obecny (potrójny) wydajemy z opóźnieniem, które należy przypisać w części minionemu strejkowi, w części zaś też okoliczności, że obecnie drukujemy „Rolnika“ w nowej jeszcze nieobcytej z naszymi wymaganiami drukarni. Numer następny wydajemy prawdopodobnie również jeszcze z opóźnieniem. Potem wrócimy do regularnego wydawania w piątek każdego tygodnia.*

**Podwyższenie podatku osobisto-dochodowego** zostało w parlamencie zatwierdzone. Podatek osob.-dochodowy jest w pewnej mierze progresywny (im więcej dochodu tem większy podatek), ale nie w znacznej mierze. I tak minimum egzystencyi ustalono na 1600 koron tj. kto ma mniej dochodu rocznie, niż 1600 koron, ten żadnego podatku płacić nie będzie (dawniej było 1200 koron).

Podatek podzielono na 60 stopni i od każdego stopnia płaci się zwyczajem coraz wyższy podatek.

I tak od dochodu 1600—1700 kor. płaci się rocznie 13.60 kor. podatku, od 1700—1800 kor. podatek 15.20 kor., od 1800—1900 kor. pod. 17 kor., od 1900—2000 kor. pod. 18.70 kor., od 2000—2200 kor. pod. 20.40 kor., od 2200—2400 kor. pod. 24.40 kor., od 2400—2600 kor. pod. 28.50 kor. od 2600—2800 kor. pod. 28.50 kor., od 2800—3000 kor. pod. 36.70 kor. od 3000—3200 kor. pod. 40.80 kor., od 3200—3400 kor. pod. 44.90 kor., od 3400—3600 kor. pod. 49 kor., od 3600—3800 kor. pod. 56.10 kor., od 3800—4000 kor. pod. 61.30 kor., dalej n. p. od 6000 do 6600 kor. pod. 127 kor., od 20.000—22.000 kor. pod. 705.60 kor., od 52.000—56.000 kor. pod. 2.307 kor., od dochodu 96.000—100.000 kor. podatek 4841 koron.

Przy dochodzie ponad 100.000 koron do włącznie 200.000 podnosi się stopień o 4.000 koron, a podatki o 268 koron, przy dochodzie ponad 200.000 koron do włącznie 210.000 koron podnosi podatek o 12.030; przy dochodzie ponad 210.000 koron podnosi się stopień o 10.000 koron a podatek o 670 kor.

Jednym z całkiem nowych postanowień, dotyczących sfery kupieckiej jest wgląd w księgi handlowe. Wgląd w księgi handlowe zarządzić dopiero może druga instancyja dla dochodów przynoszących stopień 10.000 kor. Wykluczone od wglądu są księgi kalkulacyjne, wykazy klientów, jak również księgi i zapiski obejmujące tajniki zakładów przemysłowych i handlowych.

Nadmienić należy, że przy wymiarze podatku osobisto-dochodowego nie sumuje się dochodów poszczególnych członków rodziny dla łącznego jak dotychczas wymiaru, lecz każdy z nich otrzyma poszczególny wymiar od swego dochodu — a o ile ten dochód nie przerosł stopnia 1600 koron, będą zwolnieni od podatku.

Równocześnie wchodzi w życie postanowienie o »amnestyi podatkowej«, która zwolni każdego od odpowiedzialności od dochodzeń podatkowo-karnych tak opodatkowanych jak i ich pełno-

mocników za przekładane fasze przed terminem wyjścia nowej ustawy.

**Zjazd delegatów Spółek producentów** Powszechny zjazd delegatów Spółek producentów bydła i trzody chlewniej odbył się d. 22. stycznia we Lwowie w gmachu Głównego zarządu Towarzystwa Kółek rolniczych z inicjatywy Galic. Spółki zbytu bydła i trzody chlewniej pod przewodnictwem prezesa dra Maryana Lisowskiego.

W zjeździe tym, który już nie był tylko częściowym, jak dwa poprzednie, wzięło udział 53 delegatów, Rady rządzą pp. Karol Schwarz i Leon Podlewski, z ministerstwa rolnictwa, p. Dyła, Preszowiec; Cielecki, Duleba i Jaroszyński, dyrektorowie dr. Raczynski, dr. Wróblewski i Adamski, Piotr Treter i Posłowie Tomaka i Bomba.

Zjazd miał na celu ściślejszą konsolidację tych Spółek z galic. spółką sprzedarzy bydła i trzody a mianowicie Spółki żywno mając się stać członkami-udziałowcami Galicyjskiej Spółki zbytu bydła i trzody chlewniej we Lwowie. Przez dokonanie tej materialnej konsolidacji dokona się zupełne zjednoczenie całej akcyi zbytu bydła i trzody chlewniej. Organizacja zbytu bydła będzie nie tylko całością idealną ale także organizacyjną, spojona ze sobą wspólnym celem i wspólnym interesem.

Zadania zjazdu zakresił w dłuższym, cyframi popartym wywodzie, dyrektor Gal. Sp. p. Edward Maurizio, wykazując potrzebę wspólnej narady nad wydoskonaleniem naszej organizacji i obmyślenia nowych dróg rozwoju. Sprawa jest pilną i nastęrcza trudności daleko więcej w walce z zawodowym handlem jak w innych kooperatywach n. p. Spółkach oszczędności i pożyczek względnie w spółkach mleczarskich. Widzimy też że spółki pomienionych typów z zrozmaciem idą naprzód, podczas gdy nasze słabo, jak to wynika z tabel porównawczych ładug. Skupić tedy wypadnie całą energię na pogłębienie organicznego rozwoju już istniejących Spółek a podejmować zakładanie nowych z wielką oględnością.

Po dyskusyi na wniosek delegata p. Budzyna wybrano z grona delegatów zjazdu komitet, złożony z 12 członków, który tego samego dnia popołudniu podjął obrady poufne z Zarządem G Spółki zbytu bydła celem sformułowania poszczególnych punktów reform.

**Z działalności C. T. R. w Warszawie.** Dnia 15-go grudnia odbyło się w Warszawie zebranie Rady Głównej C. T. R., na którym uchwalono zmiany regulaminu w kierunku rozszerzenia kompetencyi komitetu i prezydium. Przytem uchwalono, że w skład Komitetu mają wchodzić prócz prezydium — delegaci towarzystw okręgowych.

Odbyły się też posiedzenia poszczególnych sekcji i wydziałów Tow., na których składano sprawozdania z działalności tych organów. Wydział ekonomiczno-społeczny, zajmuje się żywo sprawą zaradania emigracyi robotników. — Przeważa zdanie, że dla powstrzymania ludu naszego od emigracyi konieczną jest: 1) regularna zapłata zarobków, dobre traktowanie, ulepszone a przynajmniej znośne urządzenia mieszkań dla służby i robotników sezonowych, dostarczenie im opieki i lekarstw na wypadek choroby. 2) Wprowadzenie ubezpieczenia na starość i od nieszczęśliwych wypadków, oraz pomoc w kształceniu dzieci w szkołach miejscowych, a co najważniejsze, zrównanie i z bliżenie płac z płacami otrzymanymi w Prusach. Na posiedzeniu Wydziału rolniczego, Dyrektor kursów rolniczo-przemysłowych p. Mikułowski-Pomorski podkreślił fakt znamienny, że młodzi rolnicy wyjeżdżają nawet licznie na praktykę na Ruś i Litwę i pozostają tam następnie na stałe. Dowodzi to, że kursy wydają ludzi wykwalifikowanych. Na posiedzeniu poruszono też sprawę zorganizowania sekcji dla produkcji i przerobu roślin i ziół aromatycznych i aptekarskich i wybrano w tym celu komisję. Wogóle należy zaznaczyć, że roczny dorobek Towarzystwa był pokazny. Powstały kursy mleczarskie: w Liskowie, oraz handlowe w Szymanowie, kuratorium dla kursów rolniczych.

Przy wydziale Kółek rolniczych utworzono Biuro porad dla konasacyi i Biuro dla drobnych kooperatyw. Założono również Biuro dla melioracyi drobnej własno-

ści. Utworzono Biuro pośrednictwa i handlu bydłem, a ostatnio toczą się prace nad unormowaniem handlu zbożem. Jedną z największych inwestycji będzie planowane na rok 1914, założenie centralnej stacji doświadczalnej, ku czemu poczyniono już przygotowania. Subwencya departamentu Rolnictwa wyniesie na ten rok 361, 155 rb., budżet na rok 1914 wykazuje sumę rb. 502, 343.

**Centralna stacja rolnicza w Warszawie.** Centralne Tow. Rolnicze zostało zawiadomione przez Departament rolnictwa w Petersburgu, że w ciągu lat pięciu otrzyma ono na budowę gmachu i urządzeń Sekcji Naukowej Rolniczej w Warszawie zasilek ze Skarbu w wysokości 307.240 rb. na początek w r. 1914 przeznaczono 64.800 rb. Gdy już stacja będzie całkowicie skompletowana, zasilek Skarbu roczny na pokrycie kosztów prowadzenia wyniosić będzie 108.000 rb., przy budżecie 144.000 rb.: w r. 1914. Skarb ma już wypłacić 21.600 rb. na początkowe koszty prowadzenia stacji.

Dzięki powyższemu znacznym funduszom Centralne Tow. Rolnicze już w r. 1914 przystępuje do utworzenia nowej wielkiej placówki naukowej i kulturalnej, jaką stanie się Stacja Centralna Rolnicza. Doniosłość Stacji Centralnej dla nauki i rolnictwa w znacznej mierze zależy będzie od tego, jaki będzie w niej personal i na jak wysokim będzie stał poziomie naukowym. Mamy dziś w Królestwie Polskiem liczne Stacje doświadczalne rolnicze, ale żadna z nich nie rozporządza dostatecznymi środkami, wobec koniecznej w dzisiejszych czasach specjalizacyi wiedzy i długoletniej ciągłości prac; tymczasem w istniejących stacjach rolniczych nieliczny personal często się zmienia i jest zawalony różnorodnymi czynnościami, raczej społecznego niż naukowego charakteru. Dopiero w Stacji Centralnej Naukowej można będzie osiągnąć całkowite skupienie sił doborowego personalu nad pracą naukową.

Centralne Tow. Rolnicze podług ustawy będzie właścicielem i gospodarzem Stacji; naczelnie stanowiska będą liczne, a kierownicy oddziałów i pododdziałów będą należąc do składu Rady Naukowej Stacji. Oddziały mają być następujące: meteorologii, chemii, botaniki stosowanej, walki ze szkodnikami, rolnictwa, hodowli, a poddziały: chemii rolniczej i kontroli produktów rolniczych, gleboznawstwa, bakteriologii rolniczej, biologii, fizjologii, selekcji roślin, entomologii, mikologii budowy maszyn, hodowli drobiu.

Zarządzający oddziałami pobierać mają pensyi po 3.600 rb. rocznie (szesciu), a pododdziałami po 2.400 rb. (ośmiu), jeden z zarządzających oddziałami ma być dyrektorem stacji z pensją 4.600 rb. Co trzy lata pensye powyższe będą zwiększane.

Istniejące w Królestwie Polskiem Stacje rolnicze dostarczą część niezbędnego personalu naukowego, ale nie będą mogły obsadzić wszystkich stanowisk. Dlatego też jest rzeczą bardzo ważną, ażeby polskie siły naukowe, rozproszone po całym świecie zgłaszały się ze swoimi kandydaturami. Jako kwalifikacye wymagane są: stopień naukowy bądź krajowy bądź zagranicznych uczelni, oraz prace naukowe. Centralne Tow. Rolnicze (Warszawa, Erywańska 16) przyjmuje już dziś takie zgłoszenia.

**Biuro komasacyjne Centr. Twa Rolniczego w Warszawie.** Wobec znaczenia doniosłego komasacyi, Centralne W. Tow. Rolnicze przystąpiło do akcji, mającej na celu obudzenie szerszego zainteresowania sprawą zcalania gruntów drobnej własności w tych okolicach kraju, które jeszcze nie zostały dostatecznie objęte ruchem komasacyjnym: tam zaś, gdzie ruch ten się rozwinął. C. T. R. pragnie przyczynić się do tego by równocześnie z komasacją zaprowadzona została racjonalna organizacya gospodarstw zcalonych i przeprowadzone były melioracyjne urządzenia, wnoszone budowie ogniotrwałej, zaprowadzane płodozmiany prawidłowe, ulepszone stan hodowli i t. p.

Biuro przez specjalnych instruktorów urządzić będzie pogadanki i odczyty o zcalaniu gruntów, udzielać wyjaśnień technicznych przy przeprowadzaniu komasacyi, a co więcej zajmie się organizacją gospodarstw zcalonych pod względem rolniczym. Instruktor Komisyi Budownictwa wiejskiego będzie udzielał porad w sprawach budownictwa ogniotrwałego, a sprawy melioracyjne i wodne załatwiać będzie instruktor melioracyjny. W związku z temi sprawami biuro udzielać będzie informacyi co do zdobywania środków kredytowych potrzebnych na organizację gospodarstw melioracyj i budynki.

Wreszcie, w kwestjach zagadnień prawnych, wynikłych z powodu zmian w nowych gospodarstwach w sprawach hipotek itp., udzielać będzie wyjaśnień specjalista-prawnik. Na żądanie Okrę-

gowych Towarzystw rolniczych, Kółek rolniczych, Gromad wiejskich, lub poszczególnych gospodarzy, odpowiedni instruktorzy-specjaliści przyjeżdżać będą na miejsce, za zwrotem kosztów podróży, oraz udzielać wyczerpujących wskazań na zgłoszenia listowne.

**Gielda zbożowa i towarowa we Lwowie** której obroty ograniczały się dotychczas na dział ropny otwartą została z dniem 15 stycznia br. także dla artykułów rolniczych. Otwarcia dokonał Wiceprezes Dr. Marian Lisowiecki w sali giełdowej przy ulicy Akademickiej, wyłuszczając w przemówieniu treściwym pożytek tej nowej instytucyi założonej przy współdziałaniu Towarzystwa gospodarskiego. Notowania cen, oparte na tranzakcyach efektywnych i kontrolowane przez osobną komisję Rady giełdowej pod przewodnictwem c. k. komisarza giełdowego, staną się dla producentów źródłem posiadomienia o praktycznej koniunkturze handlowej, — a sądy rozjemcze giełdy sprawiedliwą, szybką i niekoszowną judykaturą przyczynią się niewątpliwie do ułatwienia obrotów handlowych. Wcale licznie zebrani interesenci przyjęli z zapałem słowa Wiceprezesa, poczem podjęto niezwłocznie przeprowadzenie transakcyi handlowych, dla których Oddział handlowy Tow. gospodarskiego otworzył własne Biuro na sali giełdowej.

**Otwarcie kursów hodowlanych w Liskowie. gub. kaliskiej.** Lisków stał się niemal wzorem kulturalnej wsi polskiej. Dzięki niezmiernie trudnej pracy jednego człowieka ks. Bliźniskiego powstało tam tyle instytucyi kulturalnych dla włościan, że takiego ich skupienia w jednej osobie próżnobyś szukał na całym niemat obszarze dawnej Rzplitej.

Trzeba dodać, że przed laty kilkunastu była to wieś, jedna z najuboższych w powiecie. A co za tem idzie, było tam ciemno, głodno i brudno, bo to i ziemia nędzna i inne warunki niepomysłne. Mimo to Lisków liczy dziś wielu zamożnych obywateli, a analfabetów i nędzarzy niema wcale. Obecnie poświęcono w Liskowie wielki trzypiętrowy gmach szkoły hodowlano-mleczarskiej.

Gmach służy się z dwóch części: z głównego korpusu dwupiętrowego i bocznej oficyny trzypiętrowej. W sułerniach znalazły pomieszczenie: masłarnia, składy węgla i inne ubikacye gospodarskie, oraz kocioł do centralnego ogrzewania. Na parterze w 3 większych i dwóch mniejszych salach urządzoną została worzownia mleczarnia. Na pierwszym pięttrze wielka sala wykładowa, kancelarya i pokój dla przyjeżdżających nauczycieli. Na drugim — sypialnie i jadalnia dla wychowawców, umywalnia i infirmarya. Na trzecim kuchnia zakładowa i mieszkania nauczycieli. Gmach wykonany został sposobem gospodarczym. Kosztować on będzie około 26.000 rb. Dotychczas wydatkowano 28.593 rb. Gmach posiada instalacye mleczarskie i kanalizacyjne, elektryczne i ogrzewanie centralne. Prawidłowe wykłady rozpoczął się w poniedziałek, 5 p. m. Prowadzone będą kursy hodowlane, które trwać będą trzy miesiące, po nich rozpoczną się kursy 7 miesięczne mleczarskie. Zgłoszeń nadeszło 79, ponieważ miejsce się tylko 40, kandydaci zdają konkursowe egzaminy. Do soboty zjechało 26 kandydatów, z których wszyscy zdali. Opłata za cały przeciąg kursów wraz z życiem wynosił rb. 40 za kursy hodowlane i rb. 70 za mleczarskie. Kierownikiem szkoły jest inżynier Dąbrowski. Ł.

**Piękne modele bydła rasy czerwonej.** Na tegorocznej wystawie wiedeńskiej otrzymało bydło rasy czerwonej polskiej medal złoty.

Tow. chowu czerwonego bydła postanowiło stworzyć modele sztuk nagrodzonych. Delegaci powołani do wyboru sztuk najpiękniejszych, wybrali krowę z obory komornickiej i buhaja z Jodłownika.

Modele oddano do wykonania artystycie-rzeźbiarzowi p. Kazimierzowi Chodźkiemu.

Rzadko zdarza się widzieć tak piękne modele zwierzcia, jak dziełka pana Chodźkińskiego. Nie wiedzieć poprostu czy zachwycać się wspaniałą potężną postacią samca spoglądającego na widza z dumą zdobywcy, czy podziwiać przedziwną harmonię kształtów krowki, jej spokojem i układem.

Artysta widocznie opowiadał skończenie technikę uwydatniania cech właściwych zwierzcia bo modele stworzone oddają doskonale cechy czerwonej rasy. Odrazu bije w oko budowa głowy, rogów, piękna linia grzbietu, suchosć i elastyczność nóg, ustawionych delikatnie, prosto, pięknie. Imponująca postawa samca, silna, jedyna budowa, ogromna pierś, wspaniale zarysowany kark i grzbiet uzasadniają od razu nadzieje, pokładane w tej rasie. W żadnej z ras, jakie widziałem, nie wybijają się tak na pierwszy plan siła, doskonałość budowy i proporcya kształtów, jak właśnie u rasy czerwonej.

Ale też chyba niema modelu, któryby tak zdołał w gipsie, czy bronzie oddać to wszystko, co cechy danej rasy stanowi. Prawdziwy zaszczyt przynosi dziełko swemu twórcy. Widziałem wiele najprzedniejszych sztuk polskiej rasy, lubię ją bardzo i wielkie nadzieje żywię dla jej rozwoju, to też mam w oczach jej kształty. P. Chodziński podpatrzył je nadzwyczajnie i uwydatnił po mistrzowsku.

Wobec niemieckich modeli jest to dzieło sztuki, które powinno się znaleźć w każdego hodowcy, jako dowód naszego bogactwa i wyników naszej pracy na polu hodowli.

Uznali ją już obcy — przyznaniem najwyższej nagrody tej rase — uznajmy i my rozpowszechnianiem przynajmniej jej sławy wśród siebie samych. W każdej szkole rolniczej, ba! w każdej szkole ludowej znajdować się powinny te modele. W każdym Oddziale Tow. gosp., w Kółkach rolniczych i w domach hodowców.

Chwalimy się obcymi dorobkami, ozdabiamy szkoły i gabinety modelami obcej pracy, niechęć przynajmniej między obcymi znajdzie nalezne jej miejsce model naszej rasy, która bez wątpienia zajmie w bliskiej przyszłości jedno z pierwszych miejsc w klasie użytkowej dzielności.

Cenę postawił twórca bardzo niską. Oba modele kosztują w gipsie malowane 60 koron.

Niemieckie modele pojedyncze 60 marek.

B. W.

Od siebie dodamy, że modele te w różnych materiałach za mawiać można wprost u artysty w Karaczinowie p. Domażyr.

Red.

**W sprawie robotników sezonowych** Dyrekcja Polskiego Towarzystwa Emigracyjnego w Krakowie przypomina, iż w interesie pracodawców rolnych, reflektujących na najem robotników sezonowych na przyszły sezon, leży, aby odnośne zgłoszenia do biur pośrednictwa pracy P. T. E. nadsyłać jaknajwcześniej, a w każdym razie nie później jak przed końcem stycznia, gdyż wobec zabiegów, czynionych przez pracodawców zagranicznych i zagraniczne agencje, tylko w ten sposób możliwym się staje odpowiedni dobór robotników dla gospodarstw krajowych oraz przedwzięcie nadmiernemu wychodźstwu za granicę.

W tym celu sezon robotcy w naszych gospodarstwach rozpoczynać się powinien, o ile możliwości, już w pierwszej połowie marca, a trwać nadal mniej więcej ośm miesięcy, co należy uwzględnić w zamówieniach, nadawanych biurom pośrednictwa pracy Polskiego Towarzystwa emigracyjnego, które ze swojej strony i nadal dokładać będą wszystkim staraniom, by pracodawców krajowych zapatrzyć w najodpowiedniejszy materiał robotczy.

Biura pośrednictwa pracy P. T. E. znajdują się w Krakowie, Lwowie, Przemyślu, Rzeszowie i Brzeżanach.

**Towarzystwa rolnicze o P. T. E.** wzywały na ręce p. Ministra dla Galicji memoriał, w którym podnoszą znaczenie działalności Polskiego Towarzystwa Emigracyjnego dla krajowego rolnictwa i przedstawiają je jako najważniejszy w kraju czynnik przeciwdziałający gorączce wychodźczej zapobiegający brakowi robotników w gospodarstwach rolnych i ułatwiający racjonalnie zorganizowanie krajowych warstatów pracy rolnej a w szczególności przejście do intensywnego gospodarstwa.

Memoriał wyraża obawę, aby ta jedyna prawdziwie obywatelska instytucja emigracyjna nie doznała w swej działalności przeszkód i kończy się wezwaniem do rządu o zapewnienie jej szczególnej i wydatnego poparcia władz i uwzględnienia jej postulatów.

## Kronika Towarzystwa.

**Konkurs.** Komitet c. k. Galicyjskiego Towarzystwa Gospodarskiego rozpisuje konkurs na posadę kontrolora gorzelnii. Szczegóły w ogłoszeniu.

**Działalność pośrednicząca Towarzystwa Gospodarskiego.** Zwracamy uwagę na dwa komunikaty zamieszczone na końcu numeru a odnoszące się do zakupu: ziemniaków, pszenicy, żyta owsa, jęczmienia, kukurudzy i strączkowych, oraz sprzedaży lnu i konopi.

**Wykłady rolnicze** urządzone staraniem Komitetu c. k. Galic. Towarzystwa gospodarskiego, odbywają się we Lwowie w czasie od 9. do 14. lutego b. r. w sali miejskiego Muzeum przemysłowego (ul. Hetmańska), z następującym programem: M. Bukowiecki: „O deszczow-

niach“ (2 godz.), T. Chrząszcz: „Przeróbka buraków i melasy w gorzelnii rolniczej“ (1 godz.), prof. Dr. S. Dąbrowski: „Przemiana białka u krów mlecznych, oraz jego racjonalne wyzyskanie dla krodokucji mleka“ (2 godz.), Dr. M. Dalkiewicz: „Zadania weterynaryi w obecnej dobie“ (2 godz.), M. Dzierzkowski: „Demonstrowanie za pomocą obrazów świetlnych wyników doświadczeń, nawozowych w kraju i za granicą“ (1 godz.), docent Br. Janowski: „Zakłanie i pielęgnowanie pastwisk trwałych“ (4 godz.), prof. Dr. S. Krzemieniecki: „Kontrola nasion“ (1 godz.), Dr. M. Lisowiecki: „Gospodarstwo na pastwisku trwałem“ (1 godz.), prof. Dr. K. Malsburg: „O zagadnieniach hodowlanych w świetle teorii histobiologicznych“ (2 godz.), prof. Dr. K. Mieczyski: „Z hodowli roślin uprawnych“ (2 godz.), prof. Br. Niklewski: „Wyniki nowszych badań nad nawożeniem roślin uprawnych“ (4 godz.), prof. Dr. S. Pawlik: „Z administracji gospodarze“ (2 godz.), inż. Przetocki: „Nowe kierunki w budownictwie wiejskiem“ (2 godz.), S. Reichard „Krowa mleczna w różnych okresach żywienia“ (1 godz.), prof., Dr. Rogoyski: „Zbiór i przechowywanie zbóż i oślin pastewnych“ (4 godz.), Ł. Turnau: „Koszta produkcji mleka w teorii i praktyce“ (1 godz.).

Otwarcie kursu poprzedzi przemówienie Prezesa Towarzystwa Ks. Witolda Czartoryskiego. Uczestnicy opłacają wpisowe po 20 K od osoby za wszystkie wykłady względnie po 1 K za poszczególne godziny. Zgłoszenia przyjmuje Komitet c. k. Galic. Tow. gosp. (ul. Lindego 6).

**Zakończenie kursu chmielarskiego** w Szkole chmielarskiej w Brodach, Folwarki małe.

Tegoroczny 10. miesięczny kurs chmielarski, połączony z nauką innych przedmiotów, jak mianowicie: rolnictwa, warzywnictwa, sadownictwa, koszykarstwa i nauk ogólnokształcących, w Szkole chmielarskiej w Brodach, Folwarki małe, zakończono egzaminem końcowym w dniu 20. grudnia b. r. z następującym wynikiem:

1. Stanisław Jan Czerepak z Grębowa uzyskał stopień jako samoistny chmielarz z postępem bardzo dobrym;

2. Ilków Jan z Siedlisk, uzyskał stopień jako samoistny chmielarz z postępem bardzo dobrym;

3. Krzyków Michał z Czystylowa, uzyskał stopień jako pomocnik chmielarski z postępem dobrym;

4. Muszyński Dymitr Kazimierz, z Siedlisk uzyskał stopień jako samoistny chmielarz z postępem dobrym;

5. Sieniawski Jan z Koszłak, uzyskał stopień jako samoistny chmielarz z postępem dobrym;

Ogółem zatem dwóch uczniów uzyskało stopień samoistnych chmielarzy z postępem bardzo dobrym, dwóch także stopień z postępem dobrym, a jeden zaś jako pomocnik chmielarski z postępem dobrym.

Pierwszy został polecony do dóbr w Dzikowie, reszta oczekując stosownego umieszczenia.

Pracując w toku kursu na chmielnikach tutejszych dóbr, zyskali uczniowie prócz nauki 238 kor 50 bal., które im tutejszy Zarząd dóbr za dnię robocze po cenie miejscowym stosunkom robotniczym odpowiadającej policzył Kwotę tę wypłacono im przy opuszczeniu Zakładu.

Nowy kurs rozpoczyna się z dniem 20. lutego 1914, na który podania należy już wnosić na ręce Zarządu szkoły.

Kierownik szkoły Jasiński.

**Włociański kurs weterynaryjno hodowlany.** Na skutek starań Rady Oddziału w Drohobyczu, urządził tamże Komitet c. k. Gal. Towarzystwa Gospodarskiego w dniach od 9. do włącznie 12 grudnia, włociański kurs weterynaryjno hodowlany. Na kurs ten delegował Komitet Tow. Gosp. pp. Humberta Micheliniego i Kazimierza Polańskiego inspektorów hodowlanych okręgowych na prelegentów.

Wykłady odbywały się w sali Rady powiatowej codziennie od godziny 9. rano do 12. i popołudniu od 2. do 5<sup>1/2</sup>. Pan Michelin miał wykłady o położnictwie u bydła, o pomocy w nagłych wypadkach, o chorobach zrotnych (przy sprzedawaniu bydła, koni i t. p.) i o żywieniu indywidualnem. — p. Polański

mówił o budowie stajen włościańskich, o żywieniu i wychowie cieląt, o żywieniu krów mlecznych, ich dojeniu, o obchodzeniu się z nabiałem, o racjonalnym żywieniu i utrzymywaniu buhai rozplodowych, o używaniu tak buhai jakoteż krów do zaprzęgu, o wyborze sztuk do rozplodu przeznaczonych i o różnych paszach, ich składnikach z szczególniejszym uwzględnieniem sporządzania smacznej i zdrowej karmy z paszy nadpsutej lub źle zrobionej. Prócz wyżej wymienionych prelegentów miał jeszcze 2 godziny wykład powiatowy lekarz weterynaryjny p. Bernstein o chorobach zakaźnych i dezynfekcji.

Prócz tych programowych wykładów podnosili pp. Micheliński i Polański w przeprowadzonej dłuższej pogawędce, potrzebę melioracji łąk i pastwisk włościańskich, zachęcając włościan do korzystania z pomocy Rządu i kraju na ten cel dawanej.

Zainteresowanie się wykładami było znaczne, o czem świadczą najlepiej liczne interpelacje uczestników kursu, na które pp. prelegenci stosowne wyjaśnienia dawali. Na zakończenie kursu przybyli pp. Kiszko wiceprezes Oddziału, sekretarz Rady pow. z ramienia Rady t.ow. i p. Zaremba sekretarz Rady Oddziału w ich obecności rozdano wszystkim słuchaczom po hegarze kompletnym z broszurką Sochaniewicza »O pomocy przy porodach u krów«. Prócz tego zdolniejsi z uczestników kursu otrzymali książkę Steuerta-Paikowskiego p. t. »Zwierzę w stanie zdrowym i chorym« sonde lub troicgar jako nagrodę pilności.

Książki jakoteż narzędzia zostały na ten cel zakupione przez Radę Oddziału.

Na kurs ten było mnóstwo zgłoszeń, przyjęto jednakowoż tylko 29. słuchaczy, ze względu, iż przy większej ilości trudno byłoby prelegentom uważać na to, aby wszyscy odnieśli korzyść z wykładów. Ponieważ na zakupno nagród i udzieleniu subwencji na utrzymanie się podczas kursu biedniejszym uczestnikom, Rada Oddziału za mało miała funduszy, więc gmina Tustanowice dała na ten cel znaczniejszy zasilek pieniężny, a Magistrat miasta Drohobycza udzielił bezpłatnie miejsce na nocleg.

Widocznie jest jak sprawa podniesienia hodowli leży na sercu odnośnym czynnikom. Rada Oddziału widząc w tem zachętę, starać się będzie o urządzenie jeszcze kilku jednodniowych kursów w pojedynczych gminach powiatu, uważając, że tego rodzaju popularyzowanie wiedzy hodowlanej — najszybszy i najpewniejszy odniosłoby skutek — w powiecie, w którym hodowla dziś trochę szwankuje — z rozmaitych przyczyn. Powiat drohobycki na wskroś fabryczny ma wielki zbył na nabiał — który sprowadzają nawet z zagranicy — z powodu małej podaży — przez tamtejszych hodowców. Z tych więc powodów — na miejscu jest wzmianka, że tym powiatem w kierunku hodowlanym — kooperatywnym warłoby się zająć.

*Polański.*

## Rozmaitości.

**Własność rolna w Galicji.** Tom IX »Podręcznika statystyki galicyjskiej«, wydawanego przez biuro statystyczne wydziału krajowego, zawiera ważne cyfry i dane o rozwoju rolnictwa w Galicji, opierając się na wyniku spisu gospodarstw rolnych z r. 1912. W roku tym było w Galicji gospodarstw rolnych 1,008,541. Z tych 5,467 przekraczało obszar 100 ha, 376,574 gospodarstw miało obszar 2—5 ha. Była to norma, najczęściej spotykana, 68,890 gospodarstw obejmowało 42 ha, lub mniej. Gospodarstw ogrodowych było 218, z tych 3 miały 5—10 ha. Gospodarstw czysto leśnych było 991 (289 miało obszar ponad 100 ha). Grunty dzierżawione wynosiły 13,99 gospodarstw. Zajętych rolnictwem było 3,384,190 osób, z tego 14,158 zajętych na gospodarstwach od 20—50 hektarów.

## Poradnik gospodarczy.

(Pytania i odpowiedzi).

**Odpowiedź na pytanie 139 z 1913 r.**

Miałem sposobność obserwować kasztan jadalny w Łuce nad Dniestrem przez lat 14. Dla zaspokojenia ciekawości miłośników przyrody, podaję co spostrzegłem. — Od ilu lat kasztan tam rośnie, nie wiem. Zdaje się jednak, że pierwotnie zasadzone drzewo zmarło, lub z innych powodów zostało ścięte przy ziemi, gdyż

obecne drzewo składa się z 6 lub więcej porośli odrodowych. Kwitnie co roku. Obficie zawiązuje owoce, lecz takowe bardzo rzadko dojrzewają. Zwykle marniej i opadają z ziarnem zupełnie, albo mało wykształconem. W latach 1903, czy też 1904 kasztany dojrzały i dość pełne owoce wydały. Potem jednak aż do roku 1913 owoce nigdy nie dojrzały. Chociaż Łuka leży w klimacie takim samym, jak Zaleszczyki. — Winogrona, brzoskwinie i morele dojrzewają tu wcześniej i zawiązują piękne owoce.

Kasztany w Niegoszowicach może są innej odmiany, a może tylko fantazja klucznicy, obdarzyła je zdolnością obfitego owocowania w klimacie i położeniu mniej dla nich odpowiednim niż w Łuce.

**Pytanie 1.** Czy praktykuje się u nas sprzedaż koni do gospodarstwa nieodpowiednich na przeróbkę i wyrab mięsa — a jeżeli tak, upraszam o podanie warunków i adresu, gdzie w tej sprawie miałbym się zwrócić.

**Pytanie 2.** Jakie trawy i w jakiej ilości zasiał na wiosnę w pszenicy, by mieć na jesień i na dwa lata następne pastwisko dla bydła. Grunt czarnoziem, lekko przepuszczalny, wilgotny, częścią drenowany w 6-tem polu po nawozie Pszenica posiana na żużlach, 3 q na morg.

**Pytanie 3.** W jakich proporcjach należy sporządzić Ciecz Bozdowską do skrapiania »Apollem« drzewek owocowych w kwietniu przy wytwarzaniu kwiatu, czy 1 kg siarkanu miedzi, 1½ kg gaszonego wapna i 100 l. wody, nie jest za silnym rozczynem, któryby pęki kwiatowe opalił?

## Głosy Czytelników.

Na »apel«.

P. W. K. poruszył w Rolniku sprawę dróg, jakoteż hodowli bydła i koni koło Mościsk, że wie niektóre robią wrażenie zupełnej dzikości, ogólnego zaniedbania pod każdym względem i proponuje by Komitet wysłał tam lekarza w postaci inspektora hodowlanego, któryby nauczył chłopów, jak się powinno chować bydło i konie. Znając kęs naszej Galicji, ośmielam się zabrać głos w tej sprawie i skreślić moje spostrzeżenia. Niech się p. W. K. nie dziwi i nie myśli, że to jedyna okolica w Galicji tak strasznie zaniedbana, mamy ich więcej. O drogach nie będą się rozpisywał, bo żał mi biednych marszałków, oniby i kostkami drogi nasze wyłożyli, gdyby mieli na to fundusze, — nie ma pieniędzy, nie ma szarwarków, wymądrzyliśmy tak, nie bez celu, — by nam się zawsze i wszędzie przypominało, że to kraj polski, drogi polskie, co ogromnie podnosi upadłego ducha patryjotyzmu. — Przy sposobności objeżdżania wsi zalanych przez San i mniejsze rzeki, przybyłem do pewnej wsi ze stacyi kolejowej w miejscu, piechotą i miałem czas rozpatrzeć się w uprawie ziemi hodowli itd. — Po godzinnym bocyie tamże, postarzałem się, zgorzkniałem, bo także nie przypuszczałem, by w powiecie znanym z postępu pod każdym względem, gdzie jest Oddział c. k. Galic. T. G., — Zarząd powiatowy Kółek rolniczych, T. S. L. i wiele innych towarzystw społecznych, mogła być wieś tak strasznie zaniedbana i opuszczona, jak chyba przed stu laty! — W całej wiosce znalazłem dwóch gospodarzy, którzy ja o tako umieli czytać i pisać, po bliższym badaniu dowiedziałem się, że są oni tu importowani przez óżenek. — Szkółka, małeńka chałupina, jest dopiero od dwóch lat. Ponieważ głód zaczął mi dokuczać, poszedłem przez wieś dalej w nadziei, że może jaki dworek się znajdzie z katolickim usposobieniem, może jaki sklepik chrześcijański z bułkami i kiełbasą i rzeczywiście zobaczyłem zdala wspaniałą dwór, — nadzieja ożywiła me nadwatłone siły i elastycznym krokiem zdążyłem ku pałacowi, który okazało się był wspaniałą karczmą zajęta przez żydów. Tuż koło tego pałacu młyn wodny ogromny, dzierżawca tegoż żyd w karczmy, — sklepik jest, ale żydowski. Wróciłem do wójta, gdzie zeszło się troszkę gospodarzy i w pogadance dowiedziałem się, że tu żyd panem życia i śmierci, — do dłużników za wódkę i piwo, (a piją tu fachowo), wysyła kartki z upomnieniami do zapłacenia w dniach np. ośmiu i chłopci robią co mogą, pożyczają u drugiego żyda we

wsii, by temu zapłacić. Pojęcia tu nie mają o oświacie, organizacyach, Kółkach rolniczych itd. bo nikt tu nie zagląda, kościół i cerkiew daleko. Szkoda tego ludu, bo lud dobry. Byłem potem w drugiej i trzeciej wsi w sprawie wylewów, z drugiej strony miasta powiatowego, ta sama historia, żyd we dworze właściciela, żyd w karczmie i żyd w sklepie! Był tu las kiedyś, widać to z pniaków, dziś tylko krzaki i tu i ówdzie skarlawa-ciała sosenka, by z jednej wsi do drugiej przejechać, dał mi wójt przewodnika, a było to w południe nie w nocy, bo także dróg bez liku, a wszystkie dobre! Jakie w tych wsiach bydło i konie, to wół milczący. Prawda, ziemia silnie piaszczysta, albo piaski, a uprawa roli niżej wszelkiej krytyki! Widziałem u wójta dwie torbeczki, zwane krowinami, przyszły z pastwiska. Chłop zrzucił z wozu wiązkę starej słomy, która służyła za siedzenie, a krowiny rzuciły się na nią i żarły całym pyskiem! Pytam wójtowej: ile też mleka udoicie od tych sierot? pokazała mi garnuszek, a raczej dzbanuszek! — półlitrowy i powiedziała, że na trzy podoje nie udoi pełnego, I cóż tu pomogłoby inspektor hodowlany? Cóż tu pomoże Komitet? Przyszedłem do tego przekonania że największą klęską dla chłopca nie są deszcze i wylewy, ale żyd i jeszcze raz żyd! Nie mogą zamlecieć, choć z przykrością przychodzi mi to pisać, że w jednej wiosce nawet ksiądz ruski wypuścił pola plebańskie żydom, choć chłopci wzięść chcieli, o czym mi gospodarze z żalem i rozgoryczeniem opowiadali i pytali o radę, co mają zrobić, że ich jęomość tak gnębi? Odpowiedziałem krótko. Dziś jasno mi się te sprawy przedstawiają: wsie położone bliżej ognisk oświatowych, podnoszą się bardzo im dalej od tego środowiska, tem ciemniej, a w tej ciemnocie broją żydowiny bezkarnie. Czy tak być powinno? to rzecz inna. Ci, którzy dążą do tego, by znieść z powierzchni galicyjskiej dwory, nie mają dobra chłopa na celu. To się nie da zaprzeczyć, że dwór jest szkołą dla chłopca, oczy całej wsi sąwrócone na dwór, mniej na plebanie, bo i proboszcz często korzysta ze szkoły gospodarczej we Lwowie, gdyż nie przygotowany go na rolnika. I to w oczy bije: gdzie dwór gospodaruje dobrze, postępowo, intensywnie, gdzie dwór prowadzi hodowlę bydła, koni, trzody i drobiu dobrze, tam i chłop gospodaruje dobrze i ma dla takiego dworu szacunek, i odwrotnie. Żeby nawet sam p. Reihardt zjechał z wykładami do takiej wsi opuszczonej, jak opisałem, nicy nie poradził, bo „*exceptum docet*“ — chłop prób nie lubi — niech to dwór robi, — gdy widzi, że to daje dobre rezultaty, bez ryzyka robi to samo i lubi poradzić się obszarnika, którego największy przyjaciel ludu tak serdecznie nie cierpi za jego dobrą wolę. Znam lud doskonale, wiem, co go boli i co mu dolega, wiem, że umie być wdzięcznym za dobrą naukę, za oświatę, za pomoc moralną, ale nie mogą się zgodzić z p. W. K. by „*visum repertum*“ napisane przez inspektora hodowlanego do apteki Komitetu miało być skutecznym lekarstwem. Takie zaprzeczające posterunki trzeba by leczyć od podstaw, — otwierać im oczy na złe, jakie ich niszczy, — całą siłą zwalczać żyda, a te same pi-jaństwo, stworzyć ognisko oświaty na plebanii, gdy nie ma katolickiego, wzorowego dworu, w szkole, ale trzeba pracować wytrwale i stale przez jakiś czas, może pół roku, może rok, zanim się to samo, własnym odruchem obracać znacznie, stworzyć sklepik katolicki, zorganizować kobiety, dziewczęta i młodzież, a wtemczas niech znacznie dawać koncerta cała kapela od różnych spraw rolniczych, hodowlanych, ekonomicznych, sadowniczych itd. Niech T. S. L. zjeżdża z wykładami oświatowymi o organizacyach, ale nie politycznych, o godności, o obowiązkach i prawach człowieka, a może znajdują się i tacy co przeczytawszy popularne wydania z rolnictwa i hodowli, potrafią o tem mówić, a praca ta musi wydać owoce. Że praca to może ciężka toż za to nader wdzięczna i miła, bo to grunt dobry bardzo, tylko nigdy nie oprawiamy, hulają po nim niszczące wichry żydowskie i nie tylko lud do nędzy materialnej ale i moralnej doprowadzają. Dlatego głos p. W. K. nie powinien przebrzmieć bez skutku, powinny i muszą się znaleźć czynniki, które- by w każdym powiecie zbadały i znały stosunki, a sta-

rały się o poniesienie pochodni oświaty i dobrobytu nie tylko za rogatki miasta, ale na krańce swoich okręgów czy Oddziałów, bo tam lud nawet pojęcia nie ma o postępie, o pracy, jaka wre bliżej wielkiego ołtarza, ani gdzie szukać Rady Oddziału, — Zarz. pow. Kółek roln. ani koła T. S. L. *Kostka.*

W sprawie artykułu p. W. K.: „*Na Czasie*“ otrzymaliśmy od pana K. B. list, którego autor wyraża zdziwienie, że drukowaliśmy w Rolniku ten artykuł, mimo, że używa się tam niektórych rolników bankrutami. Wyjaśniamy, że artykuł pochodził od wybitnego ziemianina i uznaliśmy, że jest rzeczywście na czasie. *Redakcja.*

## Zawiadomienia, Odezwy, Okólniki, Protokoły.

### Konkurs.

Komitet c. p. Galicyjskiego Towarzystwa gospodarskiego we Lwowie, rozpisuje konkurs na posadę:

Kontrolora gorzeli z placą roczną 2.760 K., oraz dziennymi dyetami w razie wyjazdów służbowych po 10 K. i zwrotem kosztów jazdy koleją II klasą.

Ubiegający się o tę posadę mają się wykazać świadomościami teoretycznymi z zakresu technologii gorzelnictwa, oraz praktycznymi w prowadzeniu gorzelnictwa.

Podania odpowiednio udokumentowane należy wnieść do Komitetu c. k. Galicyjskiego Towarzystwa Gospodarskiego we Lwowie, ul. Lindego L. 6 do dnia 28 Lutego br.

### Obwieszczenie.

C. k. Ministerstwo Obrony krajowej oznajmiło re-skryptem z 15. stycznia 1913, L.: III 74, że Zarząd Obrony krajowej postanowił potrzebne dla artylerji Obrony krajowej remonty pod wierzch w liczbie 55 koni zakupić komisyjnie na wiosnę b. r. według następującego programu:

W Rajsku (pow. Oświęcim) piątek, 27. lutego o 9. przed połud. iem.

W Tenczynku (pow. Chrzanów) sobota, 28. lutego o 10. przed południem.

W Kopalinach (pow. Bochnia) wtorek 3. marca o 10. przed południem.

W Brzeźnie (pow. Nowy Sącz) środa, 4. marca o 9. przed południem.

W Starym Sączu (pow. Nowy Sącz) czwartek, 5. marca o 9. przed południem.

W Łącku (pow. Nowy Sącz) piątek, 6. marca o 9. przed południem.

W Nowym Sączu sobota, 7. marca o 9. przed południem.

Na zakupkach tych urzędować będzie Komisya asen-terunkowa remont dla artylerji obrony krajowej, która zakupywać będzie tylko konie przez hodowców wyhodowane, lub przez nich wychowane, zaopatrzone w myśl przepisu §. 8 ustawy z dnia 6. sierpnia 1909, Dz. u. p. Nr. 177 w paszporty bydlęce w wieku od 4—7 lat, miary 158 do 166 cm z dobrym grzbietem i wydatnymi chodami.

Nadto Komisya ta, upoważnioną jest zakupywać także remont: pociągowe, o ile na nie natrafi przy komisyjnych zakupkach remont pod wierzch.

Remont pociagowych potrzeba na wiosnę b. r. 70, w wieku 4 i 1/2 do 7-tnu lat, miary 161 do 172 cm. Konie te o silnych kościach, szerokich muskularnych piersiach, silnych łędźwiach, mocnych kopytach i dobrych chodach, muszą być gorącej krwi, i odpowiedniego szlachetnego pochodzenia. Konie miary 161 do 166 cm. będą tylko w tym razie zakupione, jeżeli zresztą będą wyborne, a konie poniżej lat 5-ciu, jeżeli będą silnie zbudowane.

Konie takiego własnego chowu i posiadające wszystkie warunki wymagane dla remont pod wierzch, będą zakupywane po cenie 700 koron, zaś posiadające wa-

runki wymagane dla remont pociągowych artylerii będą zakupywane po cenie 800 koron.

Za każdego zakupionego konia, może być nadto przyznana z funduszu c. k. Ministerstwa obrony krajowej nadpłata, której wysokość nie przewyższająca jednak przeciętne kwoty 100 K wymierzona będzie wyłączenie stosownie do jakości konia.

Za konie zakupione od hodowców lub wychowawców mogą być również przyznawane z funduszu c. k. Ministerstwa rolnictwa premie w miarę jakości koni i innych zachodzących okoliczności w przeciętnej kwocie nie przewyższającej 100 koron.

Przy wymierzaniu tej premii będą brane w rachubę miarodajne stosunki hodowców względnie wychowawców, oraz jakość koni przedstawionych do zakupu, jednak tylko ci hodowcy względnie wychowawcy mogą otrzymać premie, którzy posiadają obywatelstwo austriackie i wykazają dowodnie, zapomocą rodowodu lub karty stanowienia, że remonty hodowane były w krajach reprezentowanych w Radzie Państwa.

Wychowawcy zaś winni przedłożyć komisji rodowodu względnie karty stanowienia od hodowców a nadto udowodnić, że przedstawione remonty wychowali.

Gdyby któryś z hodowców lub wychowawców nie był w stanie przedłożyć tych dokumentów w chwili asenterunku koni, może wyjątkowo otrzymać od Komisji zwłokę 14 dni w którym to terminie należy odnośnie dokumenta przysłać c. k. Dywizji haubic polnych obrony krajowej Nr. 43. we Lwowie, poczem nastąpi wypłata premii z funduszu c. k. Ministerstwa rolnictwa.

Z c. k. Namiestnictwa.

Lwów, dnia 24. stycznia 1914.

### Komunikat.

C. k. galic. Towarzystwo gospodarskie we Lwowie oznajmia, że dla zabezpieczenia dostawy ziemniaków do sadzenia na wiosnę 1914 r. dla rolników dotkniętych klęskami elementarnymi, Centralne Instytucje rolnicze kraju współdziałające w akcji ratunkowej, a mianowicie: c. k. gal. Tow. gospodarskie we Lwowie, c. k. Tow. rolnicze w Krakowie, Zarząd główny Towarzystwa Kółek rolniczych we Lwowie.

Towarzystwo „*Silskij hospodar*“ we Lwowie, zakupywać będą powyższy produkt przy pomocy funduszu państwowego w cenie 5 do 6 koron za 100 kg loco stacya załadowania, zależnie od jakości i oddalenia stacyi, z nadwagą 3 pr. na ewentualne zanieczyszczenie ziemią.

Ziemniaki muszą być zdrowe, rękami wybierane, wielkości co najmniej 4 cm. zwyz.

Również zakupywane będą po cenach konkurencyjnych do siewu wioseunego nasiona pszenicy jarej i żyta jarego, owsa, jęczmienia i strączkowych, oraz kończyzny czerwonej, wreszcie na żywność dla biednej ludności ziarno pszenicy, żyta, jęczmienia, kukurudzy i strączkowe.

Producenci mający do zbycia powyższe produkty zechcą nadsyłać dotyczące oferty z podaniem ilości i nazwy odmiany zaraz pod adresem Krajowego Komitetu ratunkowego na ręce jednej z powyżej wymienionych organizacyi rolniczych, dołączając próbki ofiarowanych nasion.

**Postanowienia o zakładaniu sadów owocowych.** Komitet c. k. galicyjskiego Towarzystwa Gospodarskiego zakładać będzie u małorolnych gospodarzy wiejskich lub podmiejskich będących członkami Towarzystwa — sady mające służyć jako wzór i zachęta dla innych.

Starający się otrzymać sadu wzorowego winien:

1. Wnieść dokładne, wyraźnie napisane podanie przez właściwą Radę Oddziału, która tę prośbę z aprobinuje i spieszenie przedłożyć Komitetowi c. k. galicyjskiego Towarzystwa Gospodarskiego do załatwienia. Podania wnie-

sione po 1. marca załatwione będą w zasadzie dopiero w jesieni, wniesione zaś po 1. października dopiero na wiosnę następnego roku.

2. W podaniu opisać dokładnie położenie gruntu, tj: glebę i podglebie, tudzież o ile możności stosunki klimatyczne, podać czy miejsce jest osłonięte od wicherów i dołączyć planik uwidoczniający położenie gruntu budynków sąsiadów, oddalenia i obszar parceli.

3. Podać dokładnie imię i nazwisko, nazwę miejscowości, numer domu ostatnią pocztę, najbliższą stacyę kolei osobową i towarową, oraz oddalenie w km od tejsze stacyi.

4. Zobowiązać się wyraźnie: a) odszkodować c. k. galic. Towarzystwo Gospodarskie do pełnej kwoty kosztów założenia danego sadu, gdyby tenże z winy prośzącego po założeniu, w całości, lub choćby częściowo zmarniał; b) nadesłać do kasy Komitetu c. k. galic. Tow. Gospod., po otrzymaniu zawiadomienia, iż sad wzorowy u niego założonym zostanie — po 60 groszy za każde potrzebne drzewko, przywieść swoim kosztem pali potrzebnych do wywiązania drzewek, i robotników do wysadzania drzew; c) zdawać corocznie, najdalej do połowy lutego, sprawozdanie o stanie sadu, a później o kolezysciach ze sadu uzyskanych, stosować się ściśle do poleceń i wskazówek udzielanych przez c. k. galic. Towarzystwo Gospodarskie co do pielęgnowania drzewek, chronić drzewka od wszelkich szkodników, i poddać się kontroli c. k. galic. Tow. Gospod., d) dostarczyć p o d w o d y dla inspektora względnie delegata c. k. galic. Towarz. Gospod. który przyjedzie celem zbadania warunków założenia sadu wzorowego, tegoż wytyczenia i wysadzenia drzew.

Komitet c. k. galic. Towarzystwa Gospodarskiego dostarczy do założenia sadów wzorowych: a) drzewka w odpowiedniej ilości, gatunku i odmianach stosownych, w cenie 60 groszy za sztukę, loco najbliższa stacya kolei; b) udzieli wszelkiej fachowej pomocy przy wytyczeniu sadu, założeniu tegoż a następnie pielęgnowaniu, a w danym razie za bardzo wzorowe, staranne pielęgnowanie sadu udzieli premii w narzędziach.

Sad wzowy obejmować powinien najmniej 25, a najwięcej 35 drzewek. Starający się o sad może otrzymać większą ilość drzew, jeżeli przestrzeń i warunki miejscowe na to zezwola, na warunkach i po cenach unormowanych dla drzewek dostarczonych po niższej cenie.

Sad wzorowy założonym być może tylko u małorolnego gospodarza, będącego najmniej od roku członkiem Towarzystwa Gospodarskiego, jeżeli warunki miejscowe okażą się odpowiednie dla należytego rozwoju sadownictwa. Z reguły więcej niż pięć sadów wzorowych w tej samej miejscowości nie będzie się zakładać. W razie zgłoszenia się większej ilości członków małorolnych z tej samej miejscowości, mających wszelkie wymagane warunki, może Komitet dostarczyć tymże drzewek po cenach i na warunkach obowiązujących przy dostarczaniu drzewek po cenach niższych i polecić swemu delegatowi, przeznaczonemu do zakładania sadów wzorowych, by zajął się również wysadzeniem drzew u tych członków, którzy dostaną tylko drzewka po niższej cenie.

Członek, u którego założonym zostanie sad wzorowy otrzyma wraz z zawiadomieniem o przyznaniu sadu drukowaną instrukcyę o zakładaniu sadów wzorowych.

Komitet c. k. galic. Towarzystwa Gospodarskiego.

Prezes:  
Czartoryski m. p.

Dyrektor:  
Niwicki m. p.

**Postanowienia o dostarczaniu drzewek owocowych po znionych cenach.** Komunikat c. k. gal. Towarzystwa gospodarskiego dostarczać będzie małorolnym gospodarzom, członkom Towarzystwa, drzewek owocowych w doborowych odmianach, po cenach znionych i pod dogodnymi warunkami dostawy, celem podniesienia sadownictwa i ujednostajnienia odmian owoców.

Starający się o przyznanie tych drzewek owocowych winien:

1. wniesić wyraźnie napisane, dokładne podanie przez właściwą Radę Oddziału, która zaopiniuje prośbę i spiesznie przedłożyć Komitetowi c. k. gal. Tow. gosp. do załatwienia. Podania wniesione po 1 marca załatwione zostaną w zasadzie dopiero w jesieni, a wniesione po 1 października na wiosnę następnego roku

2. w podaniu opisać dokładnie położenie gruntu, glebę i podglebie, podać, czy miejsce jest zastłonięte od wiatrów i jak, niemniej o ile możności stosunki klimatyczne. Niezbędne jest podanie obszaru gruntu na sad przeznaczony, a pożądany planik, uwidoczniający położenie parceli, sąsiednich budynków i t. d.

3. Podać dokładnie nazwę miejscowości i numer domu, stację kolejową towarową, najbliższą stację osobową, pocztę i telegraf i — o ile to możliwe — oddalenie w kilometrach od stacji kolei osobowej i towarowej.

4. Zobowiązać się wyraźnie: a) odszkodować c. k. gal. Tow. gosp. do pełnej kwoty kosztów dostarczonych drzewek i krzewów, gdyby drzewka z winy proszącego w całości lub nawet częściowo zmarły; b) nadać Komitetowi kwotę, odpowiadającą zniżonej cenie kupna tychże drzewek i krzewów w wysokości, jaką poda Komitet; c) zastosować się w zupełności do wymogów wydanej instrukcji o sadzeniu drzewek i ich pielęgnowaniu w pierwszych latach, a więc też swoim kosztem przywieźć drzewka z kolei, lub ze wskazanego w piśmie Komitetu miejsca najwyżej około 20 km oddalonego, dostarczyć potrzebne pale do wywiązania drzew, wysadzić je starannie, chronić od szkodników i w ogóle stosować się do poleceń Komitetu, odnoszących się do pielęgnowania sadu; d) poddać się kontroli Towarzystwa.

Komitet c. k. galic. Towarz. gospodars. dostarczy drzewka i krzewy zdrowe, dobrze rozwinięte, w odpowiednich gatunkach i odmianach, oraz formach, a przede wszystkim: półpiennych jabłoni grusz, śliw, piennych wiśni i czereśni, krzaków agrestu, porzeczek i sadzonek winorośli; w danym razie dla odpowiednich okolic także drzewek karłowatych, jako krzaki lub stożki. Cena wyniesie za jablonie, śliwy, czereśnie i wiśnie po 80 gr. za sztukę, za grubsze po 95 gr., za agresty po 40 gr., za porzeczki po 20 gr., za winorośle po 30 gr. — loco najbliższa stacja kolei, lub wogóle miejscowość, nie dalsza jak około 20 km od miejscowości, w której się sad założy. Komitet zastrzeże sobie, iż dla odbiorców z tej samej miejscowości może wysłać drzewka razem pod adresem jednego odbiorcy, który wykupi je z kolei i wyda innym za zwrotem kosztów kupna i dostawy. Jeżeli wysyłka wynosi mniej niż 30 drzewek, lub 60 krzewów owocowych, w takim razie kupujący dopłaca różnicę kosztów opakowania i dostawy.

Zamawiający ma wniesić na przeznaczonym formularzu, który otrzyma w biurze właściwej Rady Oddziału Towarz. gospod., obejmującym już deklarację i zobowiązanie proszącego, iż ściśle zastosuje się do wymogów instrukcji i w razie zmarnowania drzewek zwróci c. k. galic. Towarzystwu gospodarskiemu pełne kosztą zakupna.

Zamówienia spóźnione może Komitet c. k. galic. Towarz. gospod. wykonać dopiero w sezonie następnym, o ile proszący zamówienia nie cofną. Zamówienia nie odpowiadające podanym wymogom nie będą wcale wykonane.

Członkowie Towarzystwa, nie będący małorolnymi gospodarzami, mogą za pośrednictwem Komitetu nabywać drzewka po cenie własnej Komitetu. Koszta opakowania i transportu ze szkółki mają być pokryte przez nabywającego. — Również mogą zamawiający gospodarze małorolni, członkowie Towarzystwa, nabyć po cenach szkółkowych inne rośliny i drzewka do wysyłki wraz z drzewkami owocowymi, lecz muszą sami pokryć wszystkie z tego wynikłe koszta.

Drzewka mogą nabywać tylko gospodarze, będący najmniej od roku członkami Towarzystwa, osiedli w okolicach, w których sadownictwo ma warunki po-

myślnego rozwoju i zasługujący na zaufanie, iż nabytych drzew nie zmarzną.

Komitet Towarzystwa gospodarskiego może dostarczyć drzewek również dla ogrodów szkolnych w miejscowościach odpowiednich, zamieszkałych przez członków Towarzystwa; muszą one być wpisane do inwentarzy szkolnych.

W razie dostarczania drzewek celem obsadzenia drogi publicznej, może Komitet Towarzystwa gospodarskiego zażądać odpowiedniego zobowiązania od Zwierzchności gminnej lub zarządu drogowego.

### Z protokołu

spisanego na Walnem Zebraniu Oddziału c. k. Gal. Towarzystwa gospodarskiego w Cieszanowie dnia 23 grudnia 1913. Obecni: Przewodniczy Hugo Baron Wattmann Prezes i 23 członków Oddziału. 1) Odczytanie protokołu z Walnego Zebrania z dnia 17/2 1913. Treść protokołu przyjęto do wiadomości bez zmiany. 2) Zamknięcie rachunków Oddziału za rok 1913. Przyjęto do wiadomości z tem, że Komisja skontrolująca ma te rachunki sprawdzić i zdać sprawę z tej czynności z odpowiednim wnioskiem na najbliższym Walnem Zebraniu. 3) Wybór 4 delegatów i 2 zastępców delegatów na XLIX Radę Ogólną w r. 1914 w myśl § 17 statutu. Delegatami wybrani zostali: Maszewski Władysław rzadca dóbr w Cieszanowie, Zabłocki Mieczysław dzierżawca dóbr w Hamerni p. Nowagrobła. Tohan Jan kierownik szkoły i Paszko Wasyl gospodarz, dwaj ostatni w Nowemsiolu p. Cieszanów i Frizer Szawel, dyrektor dóbr w Baszni dolnej poczta Basznia. 4) Wybór komisji rewizyjnej na 1914. Wybrani zostali: Maszawski Władysław, Gach Wasyl. 5) Zgłoszenia o kartofle do sadzenia z wiosną 1914. Ponieważ z obecnych członków na Walnem Zebraniu na razie nikt o kartofle się nie zgłosił, uchwalono poruczyć Radzie Oddziału rozesłanie stosownego okólnika do członków najpóźniej do końca marca 1914 roku. Po wyczerpaniu porządku dziennego zapisał się do głosu członek Oddziału p. Jan Tohan, absolwent kursu rolniczego w Dublinach, i zabrawszy głos w sprawie melioracyi pastwisk gminnych podniósł, że ani jednej melioracyi nie dokonano, pomimo zapoczątkowania w powiecie kilku akcyi i żądał opracowywania planu zagospodarowania równocześnie z projektem melioracyi. Wniósł w końcu, by odnieść się za pośrednictwem Komitetu do Wydziału krajowego z prośbą o spowodowanie krajowego Biura melioracyjnego do zajęcia się sprawami melioracyi w tutejszym powiecie. Po dłuższej dyskusji nad tą sprawą uchwalono na wniosek Przewodniczącego uprosić p. Jana Tohana, by sprawę melioracyi pastwiska gminnego w Niemstowie, o którym była mowa w referacie, gruntownie zbadał, tak na miejscu w Niemstowie, jakoteż w Wydziale powiatowym w Cieszanowie, niemniej i w Wydziale krajowym we Lwowie na koszt Rady Oddziału, na poczet którego przyznaczą na razie Walne Zebranie zaliczkę w kwocie 40 K. z tem, że dalsze koszta wyasygnuje Rada Oddziału. Równocześnie Walne Zebranie oddaje p. Tohanowi opracowanie referatu w sprawie melioracyi na Radę Ogólną w 1914 i uchwała zgłosić tę sprawę Komitetowi, jako wniosek Oddziału cieszanowskiego z tem, że na Radzie Ogólnej referować go będzie delegat p. Jan Tohan.

### Z Protokołu

Walnego Zgromadzenia członków Oddziału kałuskiego c. k. galic. Towarzystwa gospodarskiego, w grudniu 1913.

1) Przewodniczący Oddziału p. Władysław Rozwadowski, stwierdziwszy komplet członków, przeważnie włościan, otworzył o g. 3-15 próbne zebranie. W imieniu Oddziału, podziękował p. inspektorowi Zawadzkiemu, za przybycie celem wygłoszenia wykładu o hodowli bydła. Zaznaczył również, że dzisiejsze zebranie dowodzi coraz to większego zainteresowania się sprawami Oddziału u członków włościan.

2) Sprawozdanie z czynności:

Wskutek braku funduszy, nie tworzono w r. b. nowych chlewni zarodowych, z powodu ciężkiego roku, spłata za obowiązkowe prosięta następuje bardzo powoli.

Rada Oddziału przyjmuje nowe zgłoszenia; jednak przedkładając je będzie Komitetowi dopiero 1/I. 1914.

Obora zarodowa w Tomaszowcach rozwija się normalnie, natomiast obora w Niegowcach, pozostawia wiele do życzenia pod względem jakości krów; obora ta jednak trwa dopiero od niedawna; jest wszelka nadzieja, że i ta przy korzystnych tamtejszych warunkach, rozwijać się będzie.

Subwencyi Rady powiatowej użyto na zakupno nasion zbóż ozimych i rozdano między członków z tem, że mają o 10% więcej oddać ze zbioru w jesieni, jeśli będą fułdusze, ta sama akcyja będzie prowadzona i z nasieniem zbóż jarych na wiosnę.

Przybyło dość nowych członków tak, że Oddział liczy obecnie około 450 członków; Przewodniczący prosi o regularniejszą wpłatę wkładek.

3) W sprawie kłesk elementarnych, Rada Oddziału zajmowała się dostarczeniem ziemniaków po niższej cenie 4 K i sprowadziła ich 6 wagonów. Ziemniaki były bardzo ładne. — Robiło się również starania — na razie bezskuteczne — o dostarczenie członkom po niższej cenie grysu, oraz artykułów żywności, jak ryżu, kukurudzy i grochu.

4) Po bardzo interesującym i pouczającym wykładzie o hodowli bydła p. Zawadzkiego, delegowanego przez Komitet centralny, nastąpił wybór delegatów na Walne Zebranie.

5) Wybrani zostali: Pp. Wojciech Komorniecki (Babin n. Łomnicą) Roman Smoliński (Cwitowa Bukaczowce), Feliks S. Józef Oszust (Tomaszowa-Dębina p. Wojniłów).

6) Wnioski członków i dyskusya:

W dyskusyi w której zabierali głos ks. Milkut, p. Ropolewski, p. Oszust, p. Dzus i wiele innych, podnosząc potrzebę współdziałłości, wspólnego zakupywania kukurudzy, grysu; poruczono Radzie Oddziału porozumienie się z tutejszą składnią Kółka rolniczego i dolożenie starai, by uzyskać z funduszy zapomogowych, fundusz na niższenie ceny kukurudzy, a zwłaszcza grysu. Włoszanie jakoteż i większe gospodarstwa nie mają co dawać bydłu jeść i zmuszeni są wysprzedawać je za bezcen. Również okazuje się wielki brak ziemniaków, z minimalnego zbioru wiele zgniło, prawie nikt niema ziemniaków na sadzenie. Członkowie zapytują, czy akcyja sprzedaży ziemniaków po 4 korony będzie z wiosną dalej prowadzona.

W sprawach hodowli żalono się na małą ilość buhaji subwencyowanych. Od wielu lat ilość stacyi nie zwiększyła się. Okazuje się konieczna potrzeba stacyi buhaji w Podhorkach, drugiej stacyi w Nowym Kałuszu, Kopankach, Tomaszowcach, gdzie p. Popadiuk chętnie by buhaja utrzymywał. — P. J. Kronn z Nowego Kałusza prosi o zmianę buhaja, który jest już za ciężki.

Członkowie z Tomaszowic proszą o wyjednanie im poboru odpadków soli z wierzalni w Kałuszu.

Wreszcie ogół członków uprasza Prezydium o zaproszenie na najbliższe Walne Zebranie prelegenta z wykładem o pielegnowaniu i uprawie łąk, pastwisk i o trawach pastewnych. — Natem obrady zakończono.

### Z protokółu

Walnego Zgromadzenia Członków Liskiego Oddziału c. k. galic. Towarz. gospodarskiego odbytego dnia 11 listopada 1913. Przewodniczy przy udziale 300 członków Prezes Antoni Juściński, który zaprasza na sekretarza Pana Mikołaja Masyksia. —

1) Po odczytaniu protokółu, z ostatniego Zebrania przyjętego do wiadomości, i po referacie Pana Bohdana Ziętarskiego w sprawie akcyi ratunkowej, wywiązała się dłuższa dyskusya, której wynikiem było odnieść do Szanownego Komitetu c. k. galic. Towarzystwa gospodarskiego, by Wysoki c. k. Rząd, — bezwzględnie przyszedł z pomocą dla wszystkich właścicieli rolnych, tak większej jak i mniejszej posiadłości oraz dzierżawców naszego powiatu, nie robiąc żadnej różnicy, gdyż wszyscy łącznie z powodu trzyletniej klęski elementarnej potrzebują doraźnej pomocy, a ponieśli klęski niepowetowane. —

2) Odczytano sprawozdanie Nadinsp. hodowli bydła Stefana Reicharda z ankiety odbytej w powiecie naszym w dniach 20, 30 i 31 maja 1913. oraz 1 i 2 czerwca 1913, w której to tenże zaznacza silnie, że Simenthaler nie ma prawa obywatelstwa w naszym gómskim powiecie, ale bezwarunkowo i to jak najrychlej powinna być wprowadzona hodowla bydła rasy „Czerwono-polskiej“.

Zgromadzeni Członkowie z całym uznaniem przyjęli referat — Szanownego Referenta, polecając Radzie Oddziału wnieść podanie do Szanownego Komitetu c. k. galic. Towarzystwa gospodarskiego we Lwowie:

a) By nastąpiła bezwzględna wymiana buchai stacyjnych Simenthalerów, na buchai rasy czerwono-polskiej. —

b) By Szanowny Komitet c. k. galic. Towarzystwa gospodarskiego we Lwowie, zechciał przyjść z pomocą do założenia czerwono-polskiego, przyczem zaznaczono, że z powodu tej zmiany w kierunku hodowli ponoszą rolnicy nieobliczalną ofiarę, dla tego proszą o przyjęcie z wdadną i natychmiastową pomocą. —

c) wypowiedziano Za apelem do Szan. Kom. by raczył zarządzić i to bezwzględnie specjalne kursa, celem wykształcenia fachowych dojarzy dla zastąpienia nieumiejętnemu dojeniu.

3. Następnie Inspektor hodowlany p. Kazimierz Bzowski w treściwym a popularnym swoim wykładzie omawiał cechy bydła czerwono-polskiego, jego zalety i właściwości hodowli na terenie naszego powiatu, który przez swoje naturalne nie bujne, ale intensywne pastwiska w zupełności tej rasie odpowiada. —

4. Przewodniczący prezes Pan Antoni Juściński pouczał i demostrował o sposobie sadzenia, prowadzenia i pielegnowania drzewek owocowych, zachęcał do zakładania dalszych licznych sadów włoszańskich, wykazując nader miłe i z wielką korzyścią połączone zajęcie, dając na wzór — Czechi i Morawy, gdzie sadownictwo — wysoko rozwinięte, daje poważne dochody, gdy u nas hoduje się przy drogach wierzb, w końcu po rozdanu drzewek owocowych pomiędzy członków — włoszańskich przewodniczący zamknął obrady. —

**Krajowe Biuro pośrednictwa pracy** we Lwowie podaje następujące zgłoszenia szukających pracy przy różne powiatowe Biura pracy przy Wydziałach powiatowych:

**Klasa I.** Brody: 1 leśniczy-rzadca, 1 mleczarz-magazynier, 5 ekonomów, 1 gajowy, Buczacze: 3 ekonomów, 8 gumiennych, 9 gajowych i strzelec i parobek Kołomyja: 1 ekonom z praktyką. Limanowa: 1 leśniczy na ordyn. do okolic górskich, z niższym egz. pan., 1 leśniczy starszy, podleśniczy po kawalersku od 1 kwietnia. Lwów: \*) 1 ekonom, 2 pisarzy gospodarskich 2 polowych, 1 leśny. Łańcut: 2 leśniczych. Mościska: 2 leśnych, 1 fornal. Myślenice: 1 fornal do koni. Sanok: 1 pisarz gospodarski, 2 karbowników 1 leśny strzelec. Tarnobrzeg: 1 adiunkt gospodarski. Tłumacz: 1 pisarz gospodarski. Żywiec: 4 gajowych 1 podleśniczy, 1 karbowy. **Krajowe Biuro: \*\*)** 1 mleczarz z ukończoną szkołą mleczarską i praktyką 1 zarządca gospodarski, 2 ekonomów z praktyką. — **Klasa IV.** Brody: 2 ogrodników. Buczacze: 2 ogrodników. Lwów: 1 ogrodnik. Łańcut: 1 ogrodnik. Sanok: 4 ogrodników — **Klasa V.** Brody: 1 palacz cegielniany. — **Klasa VI.** Brody: 2 kowali. Buczacze: 8 kowali. Kołomyja: 1 maszynista-kowal. Lwów: 2 kowali. Sanok: 1 kowal-maszynista. — **Klasa VII.** Lwów: 2 ślusarzy. **Krajowe Biuro** 1 czeladnik ślusarski — **Klasa VIII.** Brody: 1 stelmach-stolarz. Buczacze: 14 stelmachów. Lwów: 1 stolarz. Myślenice: 1 stolarz meblowy. Sanok: 1 stelmach. — **Klasa XV.** Żywiec: 1 czeladnik piekarski. — **Klasa XVI.** Lwów: 1 kucharz. **Kraj. Biuro:** 1 destylator fabrykant win owocowych. Ikiarów. wódek i t. p. — **Klasa XVIII.** Lwów: 2 cieśli. Łańcut: 1 majster murarski. **Klasa XX.** Brody: 1 szofer. **Kraj. Biuro:** 5 maszynistów 1 palacz. Lwów: 2 maszynistów. **Kraj. Biuro:** 1 maszynista-kowal. **Klasa XXI.** Buczacze: 3 furmanów. — **Klasa XXIV.** Brody: 1 lokaj-służący. Buczacze: 2 kucharzy 3 lokajów. 2 gospodynie samoistne. Limanowa: 1 służący z żoną gospodynią, praczką i prasowaczką białej bielizny, na ordyn. lub za gotówkę i mieszkanie. Nowy Targ: 1 zarządczyni domu lub do wyreczenia starszej osoby, ewent. jako lokatorka. Sanok: 1 lokaj-kawaler 1 gospodyni, 1 panna służąca do dzieci. — **Klasa XXV.** Lwów: 2 pisarzy. Oświęcim: 1 bona niemka lub pokojowka, 1 dozorca lub pisarz Tarnobrzeg: 1 nauczyciel prywatny. Żywiec: 2 pomocników kancelaryjnych. **Kraj. Biuro:** 1 portyer-dozorca, 1 pomocnik kancelaryjny, pisarz dworski, pomocnik buhaltera.

\*) Lwów oznacza biuro miejskie ul. Arsenalska.

\*\* Krajowe Biuro pracy przy Wydziale krajowym.

# Karta opadów

## za miesiąc grudzień 1913 roku

opracowana

przez Stację Meteorologiczną w Dublinach na podstawie materyału zebranego przez c. k. kraj. Oddział Hydrograficzny.

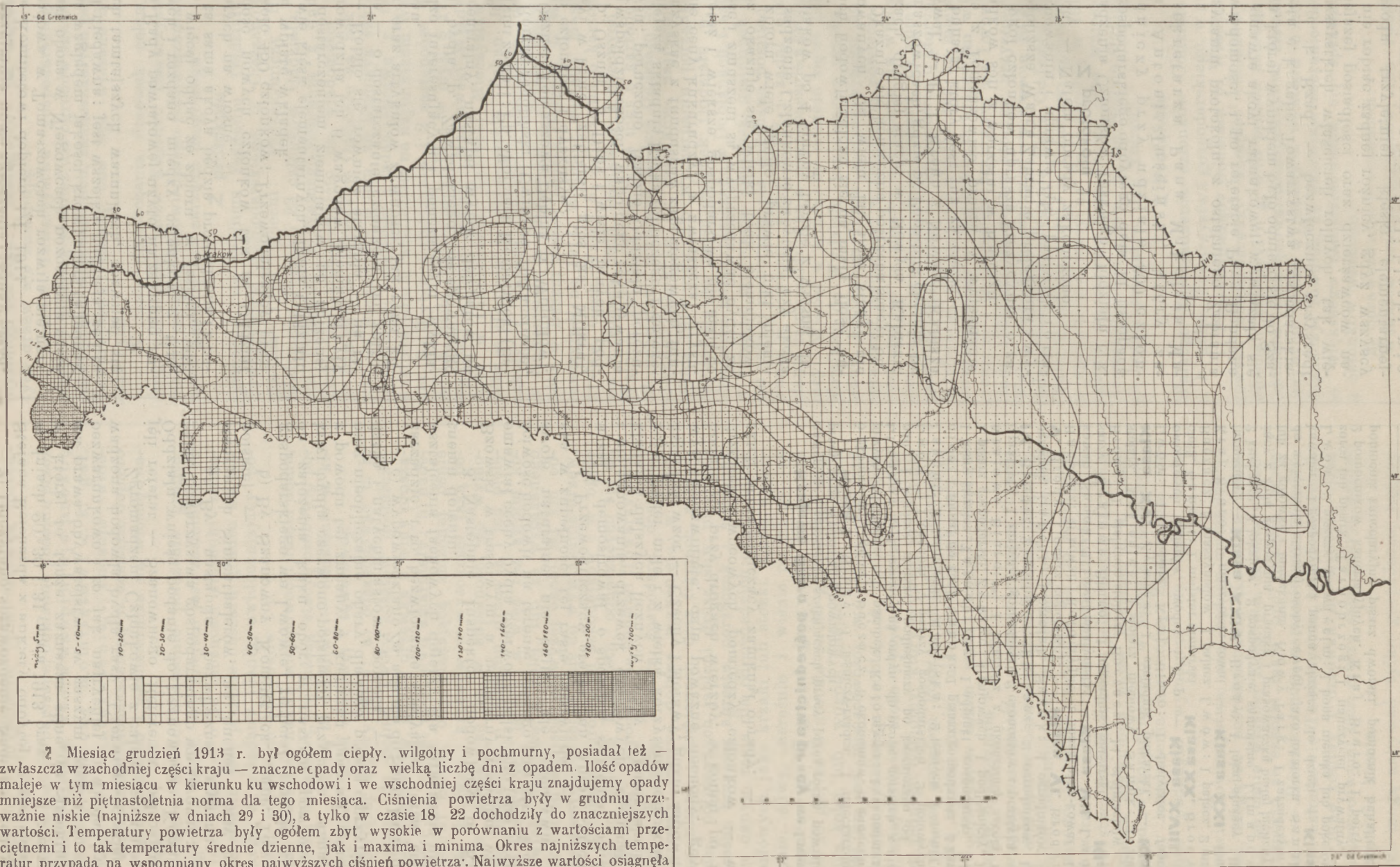

2 Miesiąc grudzień 1913 r. był ogółem ciepły, wilgotny i pochmurny, posiadał też — zwłaszcza w zachodniej części kraju — znaczne cpady oraz wielką liczbę dni z opadem. Ilość opadów maleje w tym miesiącu w kierunku ku wschodowi i we wschodniej części kraju znajdujemy opady mniejsze niż piętnastoletnia norma dla tego miesiąca. Ciśnienia powietrza były w grudniu przeważnie niskie (najniższe w dniach 29 i 30), a tylko w czasie 18-22 dochodziły do znaczniejszych wartości. Temperatury powietrza były ogółem zbyt wysokie w porównaniu z wartościami przeciętnymi i to tak temperatury średnie dzienne, jak i maxima i minima. Okres najniższych temperatur przypada na wspomniany okres najwyższych ciśnień powietrza. Najwyższe wartości osiągnęła temperatura w pierwszych 7-miu dniach miesiąca, a także od 28 do 30.

# Karta opadów za miesiąc grudzień 1913 roku

opracowana

przez Stację Meteorologiczną w Lublinie na podstawie materiału zebranego przez c. k. kraj. Oddział Hydrograficzny.

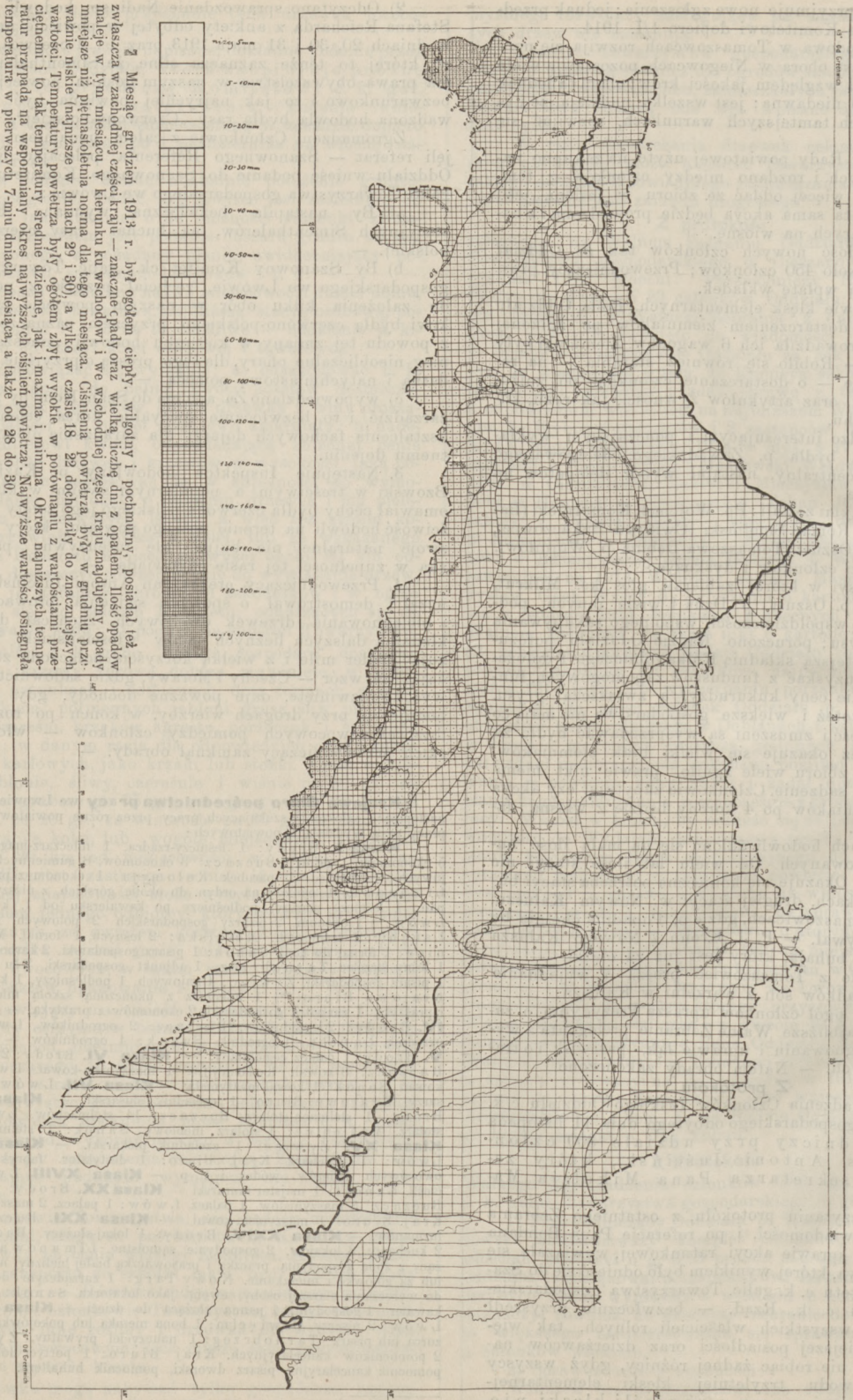

Nazwa stacji	Ilość opadu w mm	Liczba dni z opadem	Odczylenie ilości opadu od średniej w %	Nazwa stacji	Ilość opadu w mm	Liczba dni z opadem	Odczylenie ilości opadu od średniej w %	Nazwa stacji	Ilość opadu w mm	Liczba dni z opadem	Odczylenie ilości opadu od średniej w %
Rycerka górna	173	25	+74	Lisko	49	20	-	Korostów	88	24	-
Rajcza	208	21	+100	Dubiecko	45	19	0	Stawsko	90	20	+41
Kety	94	18	+81	Hucisko	36	23	-	Tuchla	64	15	-
Osiek (ad Biała)	84	20	-	Kańczuga	44	19	-2	Demnia wyłana	34	18	+3
Kocierz	-	-	-	Leżajsk	34	9	-	Synowódzko	42	15	-
Korbielów	-	-	-	Smerek	-	-	-	Seneczów	78	23	-
Andrychów	67	19	+68	Grodzisko	43	21	-4	Brzaza	105	12	+10
Ciężkowice (ad hrz.)	90	23	+109	Bircza	50	18	-	Uliczno	49	12	+32
Chrzanów	81	22	+69	Przeworsk	34	23	-	Gródek Jagiell.	28	13	-22
Wadowice	-	-	-	Leszczowate	58	22	-	Litynia	62	18	+88
Sucha	89	25	+98	Wojtkowa	-	-	-	Kornaro	-	-	-
Krzyszowice	54	15	+29	Sieniawa	55	22	-	Jgnów	53	21	+23
Czernichów	52	20	-	Dwernik	55	23	-	Kołodruby	42	11	-
Bieńkówka	73	16	+26	Jarosław	32	17	-	Siżniów dolny	47	13	+31
Osielec	82	22	-	Lutowiska	-	-	-	Stryj	39	17	+3
Radziszów	65	22	+38	Lacko	46	12	-	Bolechów	48	12	+45
Babka	63	15	+54	Majdan Sieniaw.	-	-	-	Mizuń Sołotw.	23	19	-
Zakopane	78	24	+12	Przemysł	78	20	+58	Bereźnica	30	17	-
Kraków	57	24	+89	Nizankowice	32	17	-29	Drohowszczyzna	28	15	-
Trzemeszna	-	-	-	Radmno	-	-	-	Dolina	25	12	+32
Nowy Targ	85	16	+70	Beniowa	-	-	-	Suchodół (ad Dol.)	40	13	-
Brzanówka	80	21	+21	Laszki	42	17	-5	Sokołów (ad Stryj)	-	-	-
Wieliczka	36	19	-5	Medyka	32	8	-16	Kuźmieniec	-	-	-
Dobczyce	29	18	-	Stare Siolo	38	16	-16	Arutoszyn	56	16	-
Dobra	90	25	+50	Lubaczów	37	26	-27	Nowe Siolo	15	16	-93
Maniów	-	-	-	Cieszanów	45	18	+18	Zydaczów	50	16	+16
Trzciana	50	16	+19	Wiekie Oczy	32	7	-29	Suchodół (ad Bóbr.)	46	21	-
Limanowa	61	15	-	Sarny	25	12	-	Jasień	-	-	-
Bochnia	61	19	+20	Hruszów	31	25	-	Borynicze	27	18	-29
Łukowica	58	18	-	Hogóżno	41	19	-7	Hołdyszcze	45	23	-
Szczawnica	78	21	+78	Narol	48	20	-	Petranka	45	14	-
Ujście solne	42	22	+11	Jaworów	43	20	-	Bobrka	37	20	+3
Uszew	65	21	+55	Niemirów	36	16	-10	Kalusz	89	18	-
Brzesko	45	17	+7	Rudki	28	11	-28	Maniawa	-	-	-
Stary Sącz	-	-	-	Kurniki	69	23	-	Zielonica	26	14	-
Nowy Sącz	57	18	+68	Lubycza król.	-	-	-	Wojniów	-	-	-
Podole	55	18	-	Potylicz	31	17	-28	Bohorodczany	26	12	0
Zakliczyn	49	13	+14	Rawarusk	51	8	+31	Kurzelice	44	17	+27
Łabowa	83	22	-	Zielona	35	14	-	Przemysłany	26	10	-10
Zabno	36	13	-3	Magierów	38	21	+19	Nadwórna	42	16	+17
Krynica	74	21	+32	Rokitno	34	20	-13	Pasieczna	29	5	-
Grybów	109	20	+114	Przystań	18	18	-	Stanisławów	15	8	-42
Ciężkowice (ad Gr.)	63	17	-	Bełz	23	19	-23	Cześniki	38	20	-
Tarnów	53	17	+48	Lwów Univ.	33	25	-15	Gołogóry	36	22	-8
Brunarywyzne	42	17	+17	Dublan	31	21	-7	Ołtynia	-	-	-
Szczucin	41	21	+8	Dziębki	35	17	-3	Szumiany wiel.	40	17	+25
Ryglice	22	16	-	Sielec bełzki	28	17	-4	Pomorzany	19	13	-
Gorlice	36	18	-14	Wojstawice	13	9	-67	Toustobaby	30	9	+7
Wysowa	60	17	+5	Sokal	25	10	-19	Chocimierz	35	14	+21
Biecz	59	26	+20	Kamionka str.	-	-	-	Monasterzyska	24	6	-
Pilzno	60	21	+25	Dobrotwór	31	24	-3	Uwście	-	-	-
Roża	46	21	+15	Spasów	31	23	-9	Taurów	47	18	+68
Barline	67	25	+24	Gliniany	26	19	-28	Burkanów	27	15	+4
Brzyska	41	15	-	Suszno	50	26	+25	Załośce	44	26	+38
Brzostek	98	26	+85	Oźdów	27	16	-13	Cebrów	21	9	-
Mielec	-	-	-	Złoczów	38	14	+3	Czernelica	-	-	-
Przeclaw	22	11	-	Radziechów	30	21	-10	Jazłowiec	24	11	-11
Jaślany	43	18	+16	Toporów	-	-	-	Skalat	14	5	-
Osiek (ad Zmig.)	85	22	-	Łopatyn	40	13	+5	Horodenka	11	7	-50
Frysztak	58	16	+26	Olesko	49	34	+48	Tarnopol	27	19	+4
Tarnobrzeg	31	9	-	Brody	-	-	-	Trembowa	14	10	-42
Dukla	52	13	+8	Ustrzyki dolne	57	16	-8	Zaleszczyki	15	6	-21
Sędziszów	72	18	+60	Bandrów	65	17	+23	Jagielnica	22	14	-27
Deba	49	15	+11	Starzawa	50	22	-	Zbaraż	27	12	-18
Krosno	56	25	-	Łomna	80	17	+92	Horaszów	24	7	-
Kolbuszowa	56	11	-	Tureczki wyż.	126	15	-	Łosiecz	11	6	-54
Iwonicz	50	16	-	Koniów	29	9	-40	Wasyłkowce	15	7	-17
Jaślika	79	20	+49	Butla	80	20	-	Kozłaki	34	15	+31
Wrzawy	67	16	-	Stary Sambor	51	17	+6	Krasno (ad Grz.)	22	14	-4
Domaradz	62	22	+29	Libochora (ad T.)	108	16	+68	Mielnica	13	6	-
Głogów	44	24	-	Turka	-	-	-	Zawojela	33	16	-
Rzeszów	33	16	-12	Brześciany	29	8	-	Mikuliczyn	35	10	+52
Rozwadów	24	9	-71	Waniewice	53	16	+43	Delatyn	29	10	+25
Bukowsko	56	16	-	Ilnik	75	15	+41	Zabie	12	6	-54
Rzepedź	67	25	+24	Zawadka	125	19	+112	Kosmacz	-	-	-
Błazowa	43	21	-14	Smorz górne	80	20	+33	Młodziatyn	29	10	0
Izdebki	40	10	-25	Klimiec	104	26	+18	Hrynawia	11	9	-
Nisko	56	14	-	Bystrzyca	56	12	+23	Jaworów	13	11	-46
Smolnik (ad Bal)	90	27	+64	Sambor	58	12	-	Uścierzyki	14	9	-
Trzebós	35	20	-10	Podmanasterek	43	14	+16	Pistyn	23	6	-21
Jeżowe	46	26	+15	Pohar	88	25	+26	Ispas	13	12	-38
Jaćmierz	47	23	+15	Mallmannsthal	74	22	-	Kołomyja	15	11	-32
Smok	41	-	-7	Mokrzany	29	9	-6	Kossów	16	15	-27
Łancut	40	25	-	Horodyszcze	36	16	-	Obertyn	20	13	5
Balnica	44	24	-12	Oporzec	107	28	+55	Zabłotów	13	10	-
Baliigród	55	18	+41	Urycz	66	19	-	Papielniki	19	13	-17
Jarocin	98	18	+26	Hołowiecko	-	-	-	Sniatyn	12	4	-37
Cisna	-	-	-	Boryslaw	40	8	-23	-	-	-	-

# Biuletyn meteorologiczny za czas od 26. stycznia do 1. lutego 1914.

(Ze spostrzeżeń Stacji meteorologicznej Akademii rolniczej w Dublinach).

Dzień	Ciśnienie powietrza sprow. do 0 <sup>o</sup> mm. 700+			Temperatura powietrza w st. Cels.					Wilgotność powietrza bezwzględna mm.			Wilgotność względna w %			Kierunek i siła wiatru 0-12			Zachmurzenie 0-10			Ilość opadu mm.	Uwaga
	7 r.	2 p.	9 w.	7 r.	2 p.	9 w.	Max.	Min.	7 r.	2 p.	9 w.	7 r.	2 p.	9 w.	7 r.	2 p.	9 w.	7 r.	2 p.	9 w.		
26 I. p.	45.7	44.0	42.7	-6.4	0.0	-4.5	0.0	-7.0	2.2	3.0	2.5	76	66	77	W 4	W 4	W 6	4	3	0	—	
27 w.	40.1	38.8	38.3	-6.0	+1.5	-1.9	+1.5	-8.0	2.2	3.3	2.8	77	66	71	W 5	W 3	W 5	0	0	9	—	
28 ś.	39.5	42.2	44.3	-1.2	-0.4	-0.4	-0.2	-2.5	3.5	3.6	3.6	83	80	80	W 3	W 2	W 2	9	9	10	—	
29 c.	44.7	44.3	43.6	-1.4	+1.1	-4.9	+2.0	-4.9	3.4	3.6	2.4	82	74	76	W 4	W 2	WSW 2	9	8	0	—	
30 p.	41.4	41.8	42.0	-5.5	0.1	+0.2	0.8	-7.0	2.2	3.4	3.8	73	73	81	W 3	W 9	W 8	2	9	8	—	
31 s.	41.7	41.2	43.0	-0.6	2.7	2.2	2.8	-1.0	3.4	3.0	4.2	78	53	79	W 6	W 9	W 9	10	9	10	—	
1 II. n.	45.5	46.4	47.7	+0.8	5.4	2.0	5.4	+0.5	4.0	4.4	3.9	82	66	73	SW 4	SW 3	SW 4	8	5	0	—	

# Biuletyn meteorologiczny

za miesiąc styczeń 1914 r.

(Ze spostrzeżeń Stacji meteorologicznej Akademii rolniczej w Dublinach).

Okres	Średnie ciśnienie powietrza sprow. do 0 <sup>o</sup> mm. 700+				Średnia temperatura powietrza w st. Cels.				Średnia wilgotność powietrza bezwzględna mm.				Średnia wilgotność powietrza względna w %				Średnie zachmurzenie 0-10				Ilość opadu mm.	Liczba dni z opadem	
	7 r.	2 p.	9 w.	śred. dzien.	7 r.	2 p.	9 w.	śred. dzien.	7 r.	2 p.	9 w.	śred. dzien.	7 r.	2 p.	9 w.	śred. dzien.	7 r.	2 p.	9 w.	śred. dzien.		mm	0-10
I. (1-10)	34.2	33.3	33.8	33.8	-2.2	-1.5	-3.0	-2.2	3.2	3.4	3.0	3.2	79	80	79	79	9	9	8	8	9.5	6	3
II. (11-20)	40.8	40.5	41.2	40.3	-13.7	-9.7	12.7	-12.0	1.0	1.6	1.1	1.2	49	46	54	56	6	7	6	6	2.3	2	1
III. (21-31)	42.2	42.3	42.8	42.4	-5.2	-1.8	-3.8	-3.6	2.5	2.9	2.7	2.7	76	72	75	74	7	8	8	8	0	0	0
średnie za miesiąc	39.15	38.81	39.40	39.12	-6.95	-4.26	-6.41	-5.87	2.24	2.64	2.25	2.38	68.4	72.6	69.3	70.2	7.6	7.7	7.1	7.5	—	—	—
Suma	—	—	—	—	—	—	—	—	—	—	—	—	—	—	—	—	—	—	—	—	11.8	8	4

maximum ciśnienia powietrza = 750.1 mm dnia 13  
 minimum „ „ = 724.4 mm. dnia 9  
 maximum temperatury „ = +3.8° dnia 6  
 minimum „ „ = -23.0° dnia 15

Dla mies. stycznia średnia  
 piętnastoletnia (1896-1910)

{ ciśnienia powietrza = 740.22 mm  
 { temperatury „ = -3.48°  
 { ilości opadu = 19.9 mm.

## Wiadomości handlowe.

### Ceny giedłowe masła we Wiedniu d. 4 lutego 1914.

Za 1 kg płacono w koronach: I. (deserowe prima) 3.05-3.25, II. (deserowe secunda) 2.80-2.90 III. (stołowe) 2.50-2.65, IV. (kuchenne lepsze) 2.00-2.15, V. (kuchenne gorsze) 1.50.

### Targ bydła rogatego we Wiedniu.

Wiedeń, 4 lutego 1914.

Na dzisiejszy targ sprzedano: 2.951 szt. bydła rogatego, z tego: bydła tucznego 2.558, bydła z pastwiska 0.0 bydła chudego 563, według gatunków 1.743 wołów, 691 buhaji, 000 krów, 475 bawołów.

Przez Galicyjską Spółkę zbytu bydła i trzody chlewnej we Lwowie 00 szt.

(Przez Organizację rolniczą dostawiono sztuk 00).

Poza targiem zakupiono 874 sztuk.

W porównaniu z targiem z ubiegłego tygodnia był dzisiejszy spęd o 1631 sztuk mniejszy, a to spędzone o 9 8 szt. bydła tucznego mniej, o 82 szt. bydła z pastwiska mniej, o 593 szt. bydła chudego mniej, zaś według gatunków dostarczono o 500 szt. wołów, o 700 buhajów o 284 krowy i o 129 bawołów mniej.

Według pochodzenia dostawiono z Węgier 1863 szt., z Galicji 44, z innych krajów austr. 465 szt.

Ceny: galicyjskie woły liche 00 00, średnie 00-00, prima 96 do 106, (wyj. 00). Węgierskie woły liche: 80 do 88, średnie 90 do 94, prima 96 do 102 (wyjątk. 000: woły węgierskie krasne prima 000 do 000, (wyj. 000.) średnie 000 do 000. liche 0)-00. Niemieckie woły liche: 82 do 98, średnie 89 do 110, prima 112 do 117 (wyj. 000: Buhaje

76 do 96. Krowy 80 do 106. Bawoły 42 do 60, węg. bydło z pastwiska 00 do 00, galicyjskie 00 do 00, bydło chude 44 do 70 kor. za 700 żywej wagi.

Tendencja: Targ był mało ożywiony. Ceny sort prima poszły w górę o 1-2 kor., ceny średnich sort i bydła z pastwiska poszły w górę o 3-4 kor., buhaje i bydło chude poszły w górę o 2-4 kor. bawoły poszły w górę o 4 kor. na 100 kg. żywej wagi.

Niesprzedanych zostało 000 sztuk.

### Ceny nierogacziny we Wiedniu.

Wiedeń, dnia 4. lutego 1914.

Na dzisiejszy targ sprzedano ogółem 19.423 sztuk: z tego 6.981 sztuk miesięczny, w tym 3.451 szt. galicyjskich, 12.442 szt. aust. Przez organizację rolniczą 680 sztuk, a to: Galicyjska Spółka zbytu bydła i trzody chlewnej 438 szt., organizacje inne 242 sztuk.

Ceny sztuk galicyjskich: wybrakowane od 136 do 140, średnie od 134 do 140, lekkie prima od 116 do 132, (wyjątkowo 00), ciężkie od 110 do 116 K (wyj. 0 0). Ceny sztuk węgierskich: prima od 112 do 115, średnie od 108 do 111, stare lekkie 100-106. Ceny sztuk z Moraw: prima od 136 do 44 wyj. 000, - za 10) kg żywej wagi.

W porównaniu z tygodniem ubiegłym spędzone ogółem o 000 szt. więcej, w tym sztuk młodych o 000 zaś tucznych o 000 szt. więcej.

Tendencja: Spęd dzisiejszy był ogółem o 3.5 7 sztuk mniejszy niż spęd zeszłotygodniowy, a mianowicie było 1.481 sztuk miesięczny mniej, a 2.036 sztuk tustych mniej.

Wobec słabszego spędu ceny nierogacziny poszły w górę do o 2 hl. na 1 kg żywej wagi.

**Inżynier JERZY KISIELNICKI**

Lwów, ul. Ochronek 10.

**Przedsiębiorstwo robót po wsiach**

- 1) **Budowa budynków** mieszkalnych, fabrycznych, gospodarczych, lodowni i t. d. (żelazo-beton);
- 2) **Wodociągi** grawitacyjne i pompowe, wyszukiwanie wody, ocena teźże.
- 3) **Kanalizacje** i urządzenia sanitarne, (łazienki, klozety i t. d).
- 4) **Zakładanie stawów.** **69**
- 5) **Osuszanie gruntów.**

== Zapytania piśmienne odwrotnie. ==

**HERBATY** chińskie i angielskie, cienno naciągające o wybornym smaku i aromatyczne : : :

poleca

**HANDEL HERBATY I KAWY**

**EDMUNDA RIEDLA**

c. k. nadwornego dostawcy

**we Lwowie — ul. Teatralna 3.**

Proszę żądać szczegółowych cenników.



**ŻELAZA**

a) na szczury i drobną zwierzynę L. 60 K 1'10, na tchórze i kuny L. 120 K 1'70, na lisy i borsuki L. 300 K 4'20, b) na wydry, specjalnie wypróbowane ze spodnią sprężyną K 8'—.

**Żądajcie cennika! 37**

**DRUŽSTVO HOSPODÁR, MILOTICE n. BEČVOU (MORAWA.)**

○○○○○ **N A S I O N A** ○○○○○

**traw i koniczyn**

**gwarantowanych przez Stację botaniczno-rolniczą**

dostarcza

**Syndykat rolniczy**

**Biuro rachunkowości rolniczej****Komitetu c. k. Galic. Towarzystwa  
Gospodarskiego we Lwowie**

a) zakłada rachunkowość w poszczególnych majątkach w zastosowaniu do warunków lokalnych danego gospodarstwa;

b) podejmuje się prowadzenia ksiąg rachunkowych gospodarczych systemem raportów tygodniowych;

c) przeprowadza kontrolę ksiąg rachunkowych, prowadzonych na miejscu w majątkach i sporządza zamknięcia rachunków;

d) układa zestawienia statystyczne na podstawie wprowadzonych ksiąg;

e) udziela porady w sprawach rachunkowych;

f) przyjmuje zamówienia na druki gospodarcze.

**Lokal Biura mieści się przy ul. Chorążczyzny l. 18., parter.**Godziny urzędowe od 9—1 przed południem i od  
00 5—7 po południu.

Telefon Nr. 1910.

**Najściślejsza dyskrecja zapewniona.****Podolska Spółka Producentów konopi  
15 w Borkach Wielkich**

przyjmuje zamówienia na:

Postronki	od 1 50 m do 3 00 m długości, 10 do 60 dkg wagi w cenie 18 do 78 h od sztuki.
Linewki do wozów	od 9 00 m 9 00 m długości, 50 do 180 dkg wagi, w cenie 80 do 270 bal. od sztuki.
Lejce przednie i dyszlowe	od 5 00 m do 6 00 m długości, 80 do 120 dkg wagi, w cenie 136 do 216 h od sztuki.
Krowiaki z krzyżkami	od 2 00 m do 2 35 m długości, 15 do 30 dkg wagi, w cenie 31 do 53 h od sztuki.
Wołowody	od 6 00 m do 7 00 m długości, 40 do 55 dkg wagi, w cenie 68 do 93 h od sztuki.
Przypony	od 5 00 m do 10 00 m długości, 50 do 100 dkg wagi, w cenie 85 do 170 h od sztuki.
Uźdzenie sznurów węg.	55 h od sztuki, wagi 30 dkg.
„ „ z postronkiem	od 1 40 m do 2 00 m długości, 20 do 45 dkg wagi, w cenie 38 do 78 h od sztuki.
Szleje sznur. podwójne	120 dkg wagi, 300 h od pary.
Sznury do bielizny 4-nitkowe	60 00 m długości, 140 dkg wagi, 250 h od sztuki
Sznury do bielizny 6-nitkowe	50 00 m długości, 200 dkg wagi, 360 h od sztuki.

i wykonuje je odwrotnie, — używając do przerobki tylko najlepszej czasy konopaj.

Na żądanie dostarcza sznury dowolnej grubości i długości.

Wysyła szczegółowy cennik franko.

**Warunki dostawy:** Ceny rozumieją się netto, loco fabryka względnie stacya kolejowa Borki Wielkie.

Zapłata następuje za gotówkę, za pobraniem pocztowem lub koleją.

Opakowanie policza się po cenie kosztów własnych.

Wysyłka zostaje na rachunek i ryzyko odbiorcy uskuteczona.

**Kaliski Związek Hodowców**

(Królestwo Polskie)

**poszukuje pastuchów**

(szwajcara).

Roczna płaca 120—150 rubli (od 300—375 koron) mieszkanie, światło, opał, ogród ordynaryja i 1/2 od wydojonego mleka, także i rogowe. Blizszej informacji udziela K. Jaroszewicz Lwów Lindego 6 Towarzystwo Gospodarskie. 68

**OWIES ZŁOCIAK (Goldregen)**

bardzo plenny, uprawiany przez szereg lat w glebie piaszczystej, dobrze zebrany i dobrze kielkują y, sprzedaje do siewu dopóki zapas starczy

**Zarząd Dóbr X. Czartoryskiego w Szówsku  
p. Jarosław. 67**

Cena 22 K za 100 kg. z workiem loco st. Bobrówka pod Jarosławiem.

**Absolwent szkoły rolniczej**

połak, lat 38 żonaty z dwudziestoletnią praktyką, we wzorowych majątkach Ski poznańskiej z Prus wschodnich i zachodnich z chlubnymi świadectwami, obecnie od 2 lat jako dyrektor dóbr na Podolu galicyjskim, poszukuje odpowiedniej posady, najchętniej poręczającej administracji. 44

Zgłoszenia upraszam przysyłać pod »Agronom« Dżuryń p. loco.

**Na nadchodzącą wiosnę polecam do siewu  
NAJLEPSZE NASIONA**

gospodarcze, leśne, warzywne, kwiatowe

z gwarancją czystości i siły kiełkowania

**Drzewka owocowe i ozdobne**

KRZEWY, RÓZE PIENNE i KRZACZASTE, oraz wszelkie ARTYKUŁY wchodzące w zakres OGRODNICTWA i ROLNICTWA — TOWAR DOBOROWY. — CENY NIZKIE. — CENNIK I SPECYALNE OFERTY wysyłam darmo i oplatnie.

53 **E. Freege** — Kraków.**Zdolny agronom i leśnik,** pierwszorzędna siła, w średnim wieku, żonaty, zdrów, silny i taktownie energiczny, z wyższym wykształceniem. 29 letnią wszechstronną praktyką, specjalista w plantacyi buraków, szuka posady najchętniej na folwarku z lasem. Łaskawe oferty poste restante Bursztyn „Sylwan”. 30**Poszukuje się ekonomą** w wieku od 30—40 lat, doświadczonego, zdrowego, energicznego i zapobiegliwego, będącego w stanie prowadzić gospodarke folwarku oszczędnie i rentownie na ordynaryj. Zgłoszenia zaopatrzone odpisami świadectw i życiorysem nadsyłać należy do Biura ogłoszeń Sokółowskiego we Lwowie pod »Ekonom 30«. Nieuwzględnione zostana bez odpowiedzi. 46**Zarząd dóbr Hulec poczta loco** ma na sprzedaż: Parę koni — karosyery; kasztan i gniady po 7 lat, miary 174 cm. — Parę koni — klaczki szpaczki po 5 lat, miary 155 cm. — Buhajki pełnej i pół krwi Simmenthal. — Psenicę Ostkę jarą na nasienie. 49 **Szukam dzierżawy** od 1 go kwietnia 1914 — 10—15 morg. roli (w tem coś łąki wraz z budynkami gospodarczymi. Dobra gleba i bliskość miasta pożądane. Łaskawe zgłoszenia z podaniem szczegółów i warunków nadsyłać należy do 28. lutego 1914 pod Poste restante F. D. 1853 Biała przy Bielsku. 29

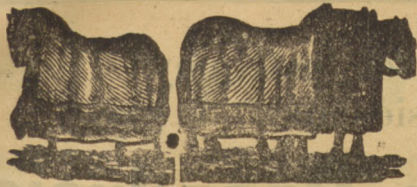

Połączone fabryki wełniana oferują obecnie przazemnio około 4000 sztuk tak zwanych

### Wojskowych derek na konie

po bajecznie niskiej cenie

tylko 4 K 60 h. za sztukę, a 8 K 60 h. za parę (6 par odsyła się franco).

Te grube nie do zniszczenia derki, są tak ciepłe jak futro, ciemno-szare albo brunatne, wielkości 150x200 cm., więc okrywają całego konia. — Wyraźnie pisane obstalunki, które załatwia się tylko za pobraniem pocztowem lub przy nadesłaniu z góry należytości prosimy nadsyłać do

**Stelnera** domu komisowego połącz. fabryk derek  
w Wiedniu, Taborstrasse 27.

Za nieodpowiadający życzeniu towar zobowiązujemy się pieniądze otrzymane zwrócić. — Liczne uznania i powtórne zamówienia. Zarząd stadniny w Radautz, Zarząd dóbr Komarno, Zarząd dóbr Brody, I.W. Proboszcz Kolar Tutz, Dr. Wracun, Adwokat Varaso. Właściciele ziemscy: Weichberger Hosva, Grunwald Zorkovac, Rotter Lichten, Mroczkowski Dobrostan, Losenauer górna Moldawia, właściciel młyna sztucznego Toninger i w. i. Cenniki na żądanie gratis i franco.

### Zgrubienia i zapalenia ścięgien u koni

usuwa natychmiast zadziwiająco pewnie działający środek

7b

### TENDOFLUID

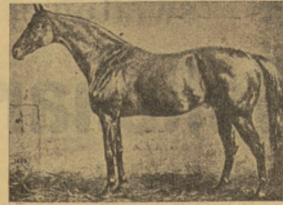

Dr. Gajewski, asystent kliniki chirurgicznej w c. k. Akademii weterynar. we Lwowie pisze:

„Wyrób fabryki Laokoon, zastosowany jako nacieranie w przypadkach, w których używano dotychczas podobno preparatu „Kwizdy Restitutionsfluid“, dał bardzo pomyślne wyniki, z całą przeto przyjemnością mogę go polecić jako nader skutecznego środka przy zapaleniach i zgrubieniach ścięgien i ich pochewek. Ogólnie jako środek wzmacniający i odświeżający działa znakomicie“.

Dr. Gajewski  
lekarz weterynary

! Proszę żądać w każdej najbliższej aptece, przez !  
to oszczędzi Pan sobie kosztów sprowadzenia.

**Fabryka chemiczna LAOKOON, Lwów.**

Skład: Droguerya P. Mikolascha i Ski Lwów.

**Ogier Arab** pełnej krwi, 11-letni, 16-tej miary, oraz mało używany prawie nowy faëton zaraz na sprze-  
daż. Adres: Zarząd dóbr Jasionka p. Jasionka koło Rzeszowa. 51

## Ogier Dzingishan

— pełnej krwi arabskiej —

bardzo szlachetny, 162 ctm.-wysoki, urodzony 6.6 19.8 w Przyborowiu od Mimozy od Mlechy po Khedive i po Samum z Weii od Sylphidy po Sanoki, oryginalnym arabie, jest do sprzedania w Zarządzie dóbr J. W. Dra Mikolaja Hr. Reya w Przyborowiu, poczta i stacya kolei Grabiny. 64

**Zarząd dóbr** Nadyby p. Nadyby Wojułczyce kupi 10 jałówek cielenych lub młodych krów rasy Oldenburskiej i jednego buhaja 18-miesięcznego tej samej rasy lecz z innej stajni Łaskawe zgłoszenia uprasza się nadsyłać pod powyższym adresem 57

**Panowie rolnicy** zamiast drogiej saletry chilijskiej używajcie **Nitroginy Dr. Krzyżanklewicza**, która daje świetne rezultaty przy wydatku K. 6 na morg. Prospekt i Nitroginy wysyła **Industria Agencya przemysłowo-handlowa** Lwów Sykstuska 28. 59

Wiele listów pochwalnych



Wysoka wełna od chm

**Wolf i Ska** Klingenthal i Sa.  
Nr. 816.

Katalog instr. muz. za darmo.

### Ziemniaki do sadzenia

w starych i nowszych odmianach prawie każdy gatunek oferuje tani do siewu wiosennego. **Alfred Sternberg**, hurtowny handel ziemniaków Namslau — Łąsk pruski. 49

**Folwarczek około 100 morgów** przy stosie, 10 kilometrów od Przemysła będzie od 1-go kwietnia 1914 do wydzierżawienia, budynek dobre, mieszkanie murowane 4 pokoje z kuchnią. Nadaje się do prowadzenia gospodarstwa nabiowego. Stosowny dla emerytowanego urzędnika. Wiadomości udziela Zarząd dóbr Krasiczyn poczta Krasiczyn. 26

**Pisarz lub ekonom** z niższą szkołą dublańską, kawaler, polak, wolny od wojska, z dłuższą praktyką i chlubnymi świadectwami, obznajomiony w stosunkach i systemach wschodnich i zachodnio-galicyskich, człowiek pracy, rzadkiej sumiennosci, o wymaganych zaletach, poszukuje miejsca pisarza lub ekonomy pod zarządem, albo też i samostojnego ekonomy z wykluczeniem kupna i sprzedaży; z wiktlem. — Łaskawe zgłoszenia pod adresem: Pisarz na folwarku w Sieteszy, poczta Kańczuga. 60

Objęliśmy wyłączne zastępstwo sprzedaży

— **Mączek kostnych** —

odklejonych i nieodklejonych

Akcyjnego Tow. Zakładów Chemicznych

„STREM“ w Warszawie.

Szczegółowe warunki na żądanie.

**Syndykat Rolniczy**

we Lwowie 66

Słowackiego 14.

### Nowo otworzone biuro techniczne

pod firmą:

**ADOLF BLATT jun.**

54 Lwów, Wolność 7.

Dostarcza: Oleje i smary do maszyn, jakoteż wszelkie inne smary i artykuły techniczne po cenach niżej konkurencyi, a przytem w gatunku najlepszym. Osobom, które mi odbiorców polecą płacę prowizję — dla każdego zatem sposobność ładnego, ubocznego zarobku.

Do wiosennej obróbki roli polecamy  
światowej sławy siewniki

# Fr. Melichara w Brandysie

zwykłe i kombinowane

do równoczesnego siewu zboża i nawozów w jedne i tesame rzędy  
(Model 1914 znacznie ulepszony)

## Siewniki do buraków,

jako znaną, długoletnią, nieprześcignioną specjalność Melichara.

Siewniki do nawozów sztucznych

# „WESTFALIA“.

10

Pługi i narzędzia do uprawy roli, kute zimną drogą,  
z najlepszej stali, znanej największej austriackiej fabryki

## **R<sup>udolfa</sup>** Bächera w Rudnicach

==== specjalność ====

### Kultywatory sprężynowe,

nieprześcignione przez żaden inny fabrykat

### Brony wałeczkowe Zehetmayera,

niezbędne narzędzie do podniesienia vegetacyi zboża.

Jeneralne przedstawicielstwo:

# „AGRARIA“

Adam Kamiński  
Lwów, Gródecka 25.