

JEW+TROWAMY

KURJER POLSKI

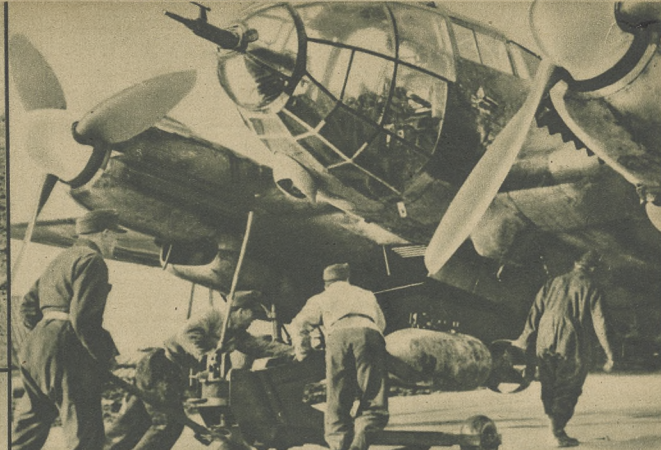

ŻNIWA

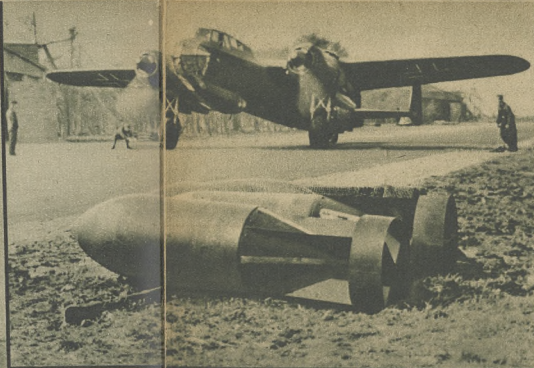
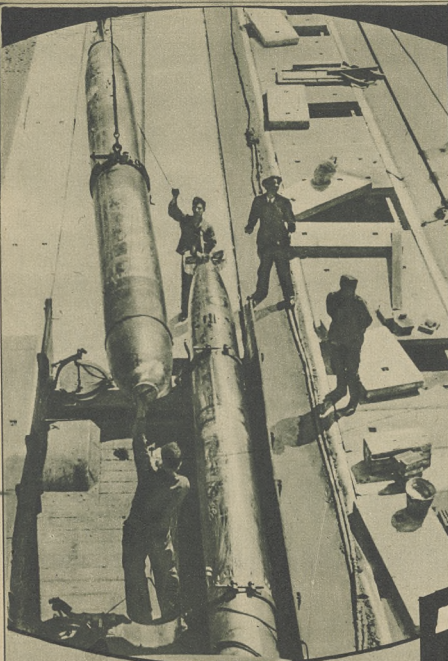

U góry i na prawo w górę:
Niemieckie samoloty bojowe i bombowce wyruszają do walki.
Na prawo:
Zbiórka granatów niemieckich u skraju nowozdobytej wsi na froncie wschodnim.

Powyżej:
Ładowanie bomb przed startem, a potem ...

Na prawo:
...jeszcze ostatnie szczegółowe sprawdzenie maszyny i bombowiec gotowy do lotu.

TYGODNIK

W lipcu straciła flota aliancka przeszło 336 000 bto reg. ton.
Na prawo: Ściągacz niemieckie na pełnym morzu.
Fot: FK, Speck, Fröhlich, Grosse — All, Zwirner — FBZ, Horler, Richter, Gröner — Scherl, Stephan, Prokop — TO, Transocean 3.
Japońska flota osiągnęła w ostatnim czasie wiele dużych sukcesów na Pacyfiku.
Poniżej: Oficer japońskiej łodzi podwodnej obserwuje przez teleskop okręły nieprzyjacielskie.



Na lewo: Niemiecka łódź podwodna pokonała brytyjski transportowiec.
U dołu:
Ściągacz niemieckie zafortyfikowane u wybrzeży Atlantyku.

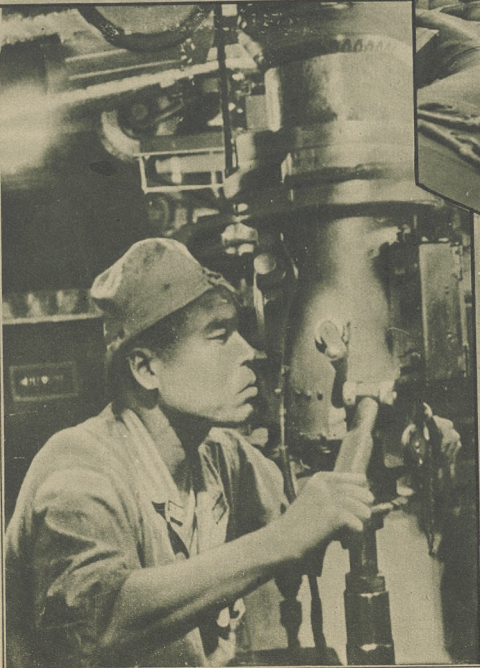

Żołnierze japońscy oglądają zestrzelony samolot brytyjski.



WOJENNY



Japońscy strzelcy podczas walki w południowych Chinach.

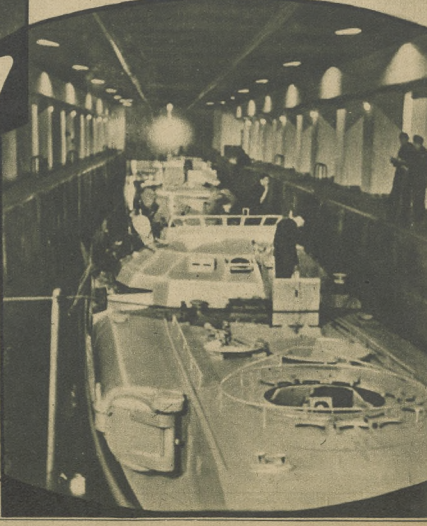

W ZACZĄTKACH ŚWIETLE



Na lewo:
**PRZED ROZWARZONYM
PIECIEM**
Robotnik szklarski zajęty jest
wymieszaniem masy, z której
wypłapia się materiał mozaikowy.



Mozaike nazwano „sztuką malarską na wieczność”. Istotnie, wieki całe przetrwała w istnych arcydziełach Wschodu, skąd prawdopodobnie wzięła swój początek. Jako dekoracja płaska, w której za materiał służą drobne kostki barwnej masy naturalnej lub sztucznej, stworzyła mozaika osobny dział sztuki, pośredni między malarstwem a rzeźbą płaską. Kolorowe kamienie, kostki o różnych kształtach figur płaskich, nawet drobnych szkiełków — wtkane obok siebie gęsto w warstwie tynku albo kitu na murarze, murze, podłożu itd., tworzące tym sposobem dekoracyjny obraz bardzo trwałe, oto właśnie mozaika.

Mozaika używana bywa zwykle do wykładania podłóg, ścian, pułapów, do ozdabiania kolumn, w architekturze, szczególnie wewnątrz kościołów, w przemyśle meblarskim, galanterijnym nawet, a w ludowej sztuce zdobniczej również. Układana albo w geometryczne wzory, jako ozdobne posadzki czy bruki, stosowana w dekoracji o efektach marmurowych, stała się mozaiką bardzo popularną sztuką w starożytnej Grecji i Rzymie, dokąd zawitała

W kole:
JEDNO SPOBIENIE W GRĘB HUTY SZKLANEJ
Materiał mozaikowy przelapia się przy 1300° C z piasku czystego, węglałów niektórych metali i ługów w płytki wielkości laleczki o grubości około 1 cm.

Na prawo:
W MAGAZYNIE SZKLARSKIM
Tu przecina się płytki z masy mozaikowej przy pomocy diamentu na małe kwadraciki.

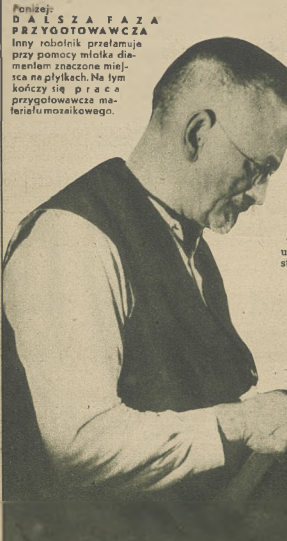

Poniżej:
DALEKA FAZA PRZYGOTOWAWCZA
Inny robotnik przelaminuje przy pomocy młotka diamentem znaczone miejsca na płytkach. Na tym kończy się praca przygotowawcza materiału mozaikowego.

za czasów Sullii. Tu na początku XVIII wieku powstała też słynna szkoła mozaikowa Piotra Paola Cristophoris, konkurująca z zaawansowaną od XV stulecia drzewną mozaiką mistrzów tej młoty co Brunelleschi i Majano, zwaną po włosku „farsia”, z francuska zaś „Marquetrie”. Florentyński sposób robót mozaikowych był odmienny od rzymskiego. Tutaj mianowicie po utworzeniu wzoru na podłożu kitowym, ścisłano mozaikę żelazną obręczą, skutkiem czego zniknęły szparki między kostkami mozaiki, cały zaś obraz czy wzór polewano potem na powierzchnię. Jako sztuka starożytności udoskonalona już bardzo w epoce hellenistycznej przedstawiała w pomyślach twórczych motywy zwierzęce, martwą naturę i obrazy rodzajowe. Hellenizm przysłał mozaice wartość obrazową, czego najwspanialszym wzorem z tej epoki jest słynna „Bitwa Aleksandra Wielkiego”. Epoka cesarstwa, to rozwój sztuki mozaikowej jako ulubionej dekoracji pałaców, willi, teatrów, o czym dobitnie świadczą wykopaliska dawnych prowincji rzymskich.

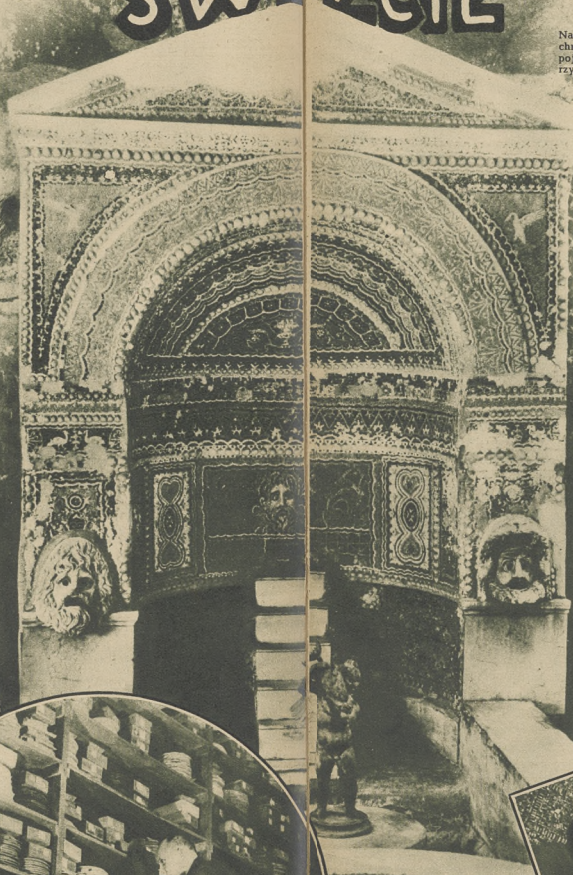

Nadechdozi era chrześcijaństwa, a z nią, w epoce wczesnochrześcijańskiej mozaika służy do wyrażania nowych pojęć symboliczno-religijnych. Kościoły i katakumby rzymskie przechowały liczne zabytki i tego rodzaju. Bizancjum nadało mozaikom odmienny od innych charakter, bo wprowadziło jako materiał dla artysty kostki posłane jednocześnie, co uwydatniło swoisty styl wschodniego przepychu w ogromnych powierzchniach takimi mozaikami wykładanych. Sztuka mozaikowa w tej odmianie nosi rys hieratyczny, dostojności, rys sakralny. Złotem mozaiki wykładane kopuły, sklepienia, łuki, absydy, tworzą jedyne w swym rodzaju efekty świetlne i działają na widza fascynująco. Głównym figurystem tych mozaik są osoby Chrystusa i Matki Bożej, bywają też sceny ze Starego Testamentu. Rozkwit wspaniałej tej sztuki przypada na wiek VI i VII, a kościoły w Konstantynopolu, Rawennie i Rzymie są skarbnicami dzieł tego rodzaju. Wiek XI i XII w Italii wzoruje się na bizantyjskiej sztuce mozaikowej, tworząc istne cuda w tej dziedzinie w kościołach św. Marka w Wenecji i katedrach Genui i Monreale na Sycylii.

Wiek XIII, to cząściwie wywołanie się mozaiki włoskiej z pod wpływu Bizancjum, a jej

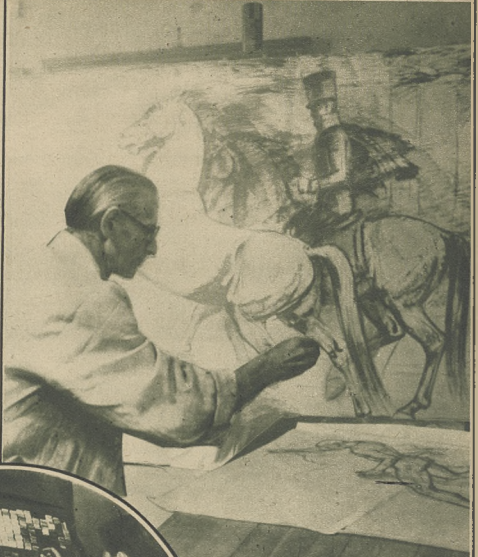

TOŁO POD MOZAIKĄ
Rysownik przygotowuje swój szkic na kartonie w wielkości naturalnej, w której dzieło ma powstać.

W kole:
KOLOROWA PIRAMIDA
Oto skład wszystkich odcieni kamyczków. Służy on do łatwiejszego doboru potrzebnych barw.

Poniżej:
SKŁADANIE OBRAZÓW
Zmudna praca, wymagająca dobrego wzroku, smaku estetycznego i zgrabności.



Na lewo:
MAGAZYN MATERIAŁU MOZAIKOWEGO
Na wysokich półkach, ciągnących się niemal bez końca wzdłuż ścian, poukładane są płytki w najrozmaitszych kolorach.

Na prawo:
SKŁADANIE CAŁOŚCI
Zbyt wielkie obrazy składa się z części osobno, omenami i właściwy obraz.



Spij mój synku



Na lewo: Z naukową dokładnością przedstawił nam malarz XIX. wieku scenę ze średniowiecza. Z odróżnionym sentymentalizmem spogląda matka przy kolebce swego dziecka w nieprzeniknionej dal.

Fot: Witzleben i Paters.



Na prawo: Bardziej ożywiony jest obraz pochodzący z XVIII. wieku. Lekarz siedzi przy łóżku chorego dziecka. Nie tylko ruchy ludzi, ale również i każdy szczegół w pokoju jest wiernie oddany, przebiega nawet pierwiastek humorystyczny.

Poniżej: Cechą charakterystyczną dla sztuki XVIII. wieku jest reprezentacja. Zamożna dama z trojgiem dzieci w bogatym i błyskotliwym ołoczeniu — to wymarzony motyw dla malarza z epoki późnego baroku.



Prawdziwa prosiolka jest cechą istotną tego obrazu z XVII. wieku. Ze wszystkich przedstawionych na tej stronie jest chyba najbardziej naturalnym.



Tu odtworzył artysta XIX wieku scenę ze swojej własnej epoki. Z tą samą dokładnością z jaką oddał wyraz twarzy matki i dziecka, przedstawił również ołoczenie.



Pieliatas, jak w nasz postawy wiecier dowiedziem, że niewspomniany, silny przywiązania i miłości do trzczeniema, że właśnie dla tych, którzy pomarli na alpacji początek szczęścia, pozwala poznać dopiero ogrom bólu osób dotkniętych stratą bliskich, i wspominałem wtedy o towarzystwie eulazjan, nie przeczuwając, że tak niedługo będę właścicielem kandydym sam.

Zycie jest równaniem o wielu niewiadomych, w ostatecznym wyniku jednak daje zawsze śmiertel.

Ostatnią prośbą Marii było:

— Nie żalam się, Przyjdźcie i Ty. Tak. Chce więcej, że nastąpi dla niej początek innego szczęścia, i że to przesławienie umożliwi mi samotną dalszą wędrówkę w świecie. Blizę tylko do Ciebie, Jakby pod wpływem wewnętrznej nakozi. Jej testament niespełniony. Pozostawiam twój, z dewizą „Memento mori”.

Odrędzam się od świata na jakiś czas. Ty wiesz, gdzie mnie szukać. Proszę Cię jednak, nie rób tego zbyt szybko.

Twoji Zygmunta

Wczesny ranek zastał artystę w pracowni. Szkołał projekt rzeźby.

Na wyniosłym posuniemieniu stoi zwieszona postać kobieca o rysach Marii, z rozjaśnioną twarzą, o kilka stopni niżej zamknięta bolona męczyzna przybliża się do grupy lekarzy-badaczy. Zwrócić są oni twarzą ku dalekiej, drobnej postaci smierci z kosą, która na finagramu cmentarza, rozgląda się za ofiarami. Tytuł projektowanej rzeźby: „Walka o życie”.

Przez szereg tygodni artysta pracował zapamiętanie. Gdy wreszcie wykonał ostatnie dotknięcie rzeźby, spojrzal zadowolony na swoje dzieło. Był naprawdę wspaniale i pięknie, w treści. Mógłby w sobie momenty poruszone w liście Zygmunta: Szczęście Marii i w światłach, trud smierci, jej wpływ na dotknięcie strata drogiej osoby, człowiek i energia kady lekarzy, walczących o przydłużenie życia. Pod wpływem ich prośbie się przybliży nieszczęściem osamotniony mąż.

Wszystkiemu solidarności walki. Artysta policil zapakować rzeźbę i dołączyć krótki list.

Drogi Zygmuncie!

W mój Twój prośby usadowałem cię. Twój i mogo bólu. Był dla wyraz pamięci Tobie i Marii, przesyłam Ci dzieło ostatnich tygodni p.l. „Walka o życie”. Nie wszystkie jest znikome na świecie. Rządzi dziełom w tej wacie, mając na uwadze dobro innych. W razie potrzeb rzeźb zawsze na mnie Najwięcej ucieczyłoby mnie nasze spotkanie, ale o tym zadecyduj Ty sam.

Zawsze oddany Stefan Zygmunta

Nazajutrz rzeźba została odesłana pod adresem pana Zygmunta.

Dnia 14 maja 1937 roku podały dzienniki następującą wiadomość:

NIEWIĘZYNY ZGON

Płec d temu poniedziałku tragiczną śmierć w jednym z jezior Wilenszczyzny zmarł geograf i geolog p. Zygmunt Warma.

Wymieniony wybrał się jak corocznie na dłuższą wycieczkę tym razem po kraju, na północno-wschodnie kresy. Jak nam donosi, sp. p. Z. Warma zwiadał między innymi niedawno odkryte poganki cmentarne z XI w. w okolicy Czerniewicz. Następnie udał się pieszo na wycieczkę do jeziora odległego o 18 km. Droga z początku romantyczna, w odległości 4 km od celu była bardzo trudna. Prowadziła bowiem po ścieżkach i ostyżłych od wilgoci drzewach, ulozonych jak wązki obok siebie, że stało się w górę. W pewnym miejscu p. Warma nadwyrzucił sobie nogę, upadłszy między skępane pnie.

Doziedl jednak do wspaniałego jeziora, będącego celem wycieczki. Na miejscu zastał przyhelowaną słońca łódź przy brzegu, w która wsiadł, płynąc po falującej toni, że rękawem na środku jeziora. Nie mając specjalnej wprawy w kierowaniu tego rodzaju łodzią, prowadził ją z trudem ku nieznanym uczestnikom rybackiej wypawy.

Nagle pod wpływem potężniejszej fali, łódź zmieniła raptemo kierunek p. Warma opadł na dno i zapewne pod wpływem bólu

z rak winiata, które odgryzł. Niem zdążył przyjąć w szpitalu obito rybackiej łodzi, poprzednia płynąca bez steru przewróciła się w kręgu silnego wiatru i długo trwały poszukiwania za zatopionym osobami. Znalaziono go po dwóch godzinach, nie zdolano jednak doprowadzić do przytomności.

Zmarły odbył wycieczkę sam. Znalazione dokumenty zawierały próś do wdowcy ośmioletego, młodak. Listy artysty rzeźbiarza Stefana Arpińskiego, (fotograf zmarł przed 10 laty żony, oraz zdjęcie rzeźby p.l. „Walka o życie”.

Należy podkreślić zasługi zmarłego tak w dziedzinie kartografii, jak i geologii naftowej.

S. p. Zygmunt Warma odznaczał się nieśkazitelnym charakterem i niezwykłą pracowitością. W życiu prywatnym wykazywał wielkie umiowanie miżki. Specjalnie przywołany był do najbliżego ostatnio zagranicę artyści Arpińskiego, z którym pozostawał w stałym kontakcie.

Wobec tego, że po śmierci żony zmarły nie posiadał bliższej rodziny, pogrzeb jego odbył się na dalekich kresach, za miejscowym cmentarzem. Zmarły liczył lat 46.

W mój pismannego zyczynia, spadkobiercą pozostałych ruchomości zostaje artysta rzeźbiarz Arpiński.

Notarialne zawiadomienie rzeźbiarza Arpińskiego o spadku po sp. p. Zygmuncie Warma, nadeszło w 3 dni po zgine rzeźbiarza w Rywim, jak stwierdził świadek, który byłaby objawiający osobnie skłonność do mistycyzmu, dnia tego czuł się wyjątkowo nie-realnie. Zmarł on w chwili wsiadania do samolotu, którym miał wrócić do kraju. Prawdopodobnie nadsł z powrotu, zniezwana wiadomości o niewielkiej śmierci przyjaciela, spowodowały konflikt duchowy, który skończył się atakiem serca, powodując tym razem ponowienie w szpitalu.

Ostatnie słowa w przebiegu krótkiej swadomości były niezrozumiałe dla otoczenia. My jednak rozumiemy ich sens.

Brzmiący one: Mariol — Twój pakt rozwiązany.

W ZACZYNIAJĄC SWIECIE MOZAIKI

Dokonanie

renesans w ujęciu malarstwa w Florencji, jak toż, mozaika intaryjna, czyli kombinowana z połączenia w całość różnego materiału, wydaje wysokiej wartości artystycznej utwory dekoracyjne, jak np. podłoga w katedrze sieneńskiej.

W szczytowym rozkwicie renesansu wlep-puje mozaiki dekoracji „al fresco”, — czyli „malowania na świeżo”, polegających na natoleżniu farb mineralnych na mokre jeszcze wspano ścian, co jest sposobem bardzo trwałym, z uwagi na jednoczesne krystalizowanie się mokrego wapienia z polozonym na mowlidowie. Po upływie pewnego czasu wraca do gustu artystów mozaika znoum, biorąc tym razem za uwyż materiał masowy, kamienie polszlachalne i kora i e, a zdobniczo tego gatunku idzie zwłaszcza w kierunku owosków, budując motywom listki, gwiazdy, kwiatów itp.

W między czasie mozaika bizantyjska przenosi chodzi do Arabii i Bizancjum, gdzie stanowiąc najcześniejszą kamyczki glazurowane.

Na Wschodzie służyła mozaika do dekoracji ornamentacyjnej przede wszystkim.

Wiek XIX jest okresem renowacji mozaik: Karstwa w Wenecji i w Niemczech oraz niektórych krajach północnych, a technika robót mozaikowych ulega zmianie. Dzisiaj układa się mozaik z kawalków w pracowni na gotowy obraz nakleja się papier, następnie kraje całą powierzchnią na kawalki, numeruje się te ostatnie, po czym każdą z nich numerowaną wkłada się w szwicy zaprawę ściany. Gdy zaprawa po pewnym czasie wyschnie, odmontowka się z szwicy papier i mozaika jest gotowa.

Jako nader trwały obłozat artystyczny ma mozaika zachowaną sławę w świecie, dawne zaś jej podobieństwo przydaje jej godność jako sztuki z tradycją, wykultiwie na nie pochodzą ludzkie ka pieknu.

Stef. Krasicki

Ilustrowany Kuriel Polski — Krakau, Redakcja: ul. Piłsudskiego 19 tel. 213-93 — Wydawnictwo: Wielopole 1 tel. 135-60 — Pocztowa Kofita Czekowa: Watschau Nr. 900

»AURORA«

roślinny środek przeczyszczający o niezawodnym i bezbolesnym działaniu

Do nabycia w aptekach i drogeriach

Nr. rej. 1873 Cena 10 draż. Zi. 1.20

FABRYKA CHEMICZNO-FARMACEUTYCZNA

Dr. A. WANDER A.G. KRAKAU

Vasenol

Uradowana spogląda na nią mała jej pociecha, gdzie nie ma już odleżeń, dzięki codziennej pielęgnacji delikatnej skóry za pomocą

-pudru dla dzieci

NOWOCZESNE PAROWE ZAKŁADY WULKANIZACYJNE

„GWARANCJA”

wł. FR. KOŚCIANEK

Warszawa, ul. Książęca 19

tel. 9-31-64

LECZNICA ZWIERZĄT

WARSZAWA, Polna 16

Telefon 0-26-29 i 0-26-98

Ambulatorium — Klinika — Chirurgia

Światłolecznictwo — Homeopatia — Anestezja — Szklennictwo — Kąpiel

Godz. przyjęć 10—13 i 16—18. Dyżurny cały dzień. — Wiryły na miejscu i poza miejscowo.

Namoczenie bielizny ułatwia pranie!

Całkowicie 12 godzin pełnowartościowe są mozczy bielizna przed praniem. Takie roboty broszura pt. „ABC prania”, która wskazuje nam cennymi i będącymi na czasie słowami. Przeczytaj jej uważnie i postępuj według jej rad.

Tvoja bielizna będzie Ci za to wdzięczna!

Dr. M. BIERBAKA

Chirurgia wewnętrzną, choroby wewnętrzne, choroby skórne i choroby zakaźne

Warszawa

Stępcza 5, 2-1-4

Dr. KRAJEWSKI

Wnętrze, choroby wewnętrzne, choroby skórne i choroby zakaźne

Warszawa

Chmielna 5, 2-1-4

Dr. PIŁCZAKI

Wnętrze, choroby wewnętrzne, choroby skórne i choroby zakaźne

Warszawa

Krak. Przemysł. 40

tel. 24-52

tel. 1-4-6

Dr. A. KURCZAK

Chirurgia wewnętrzną, choroby wewnętrzne, choroby skórne i choroby zakaźne

Warszawa

22-18 m 6

tel. 64-2824

„Nie chodź z tego !!”

Jeśli jesteś pewny, że nigdy nie zgubisz swych dokumentów, które są nieraz wartością majątkową, nie kupuj tego dokumentu! Jeśli do dokumentu i rzeźbę przedłożysz jednocześnie w kilku miejscach lub jeśli zachodzi obawa o zagnieżdzenie oryginału. Fotokopie dokumentów od 2 zł. Niezawodnie zabezpieczaj swoje dokumenty.

Dom Fotografii — Bielec, Kraków, Karmelicka 50.

PACOWNIA

ORTOPEDYCZNA

wykonuje

PROTEZY kończyn.

APARATY ortoped.

GORSETY ortoped.

WKŁADKI ortoped.

PASY LECZNICZE

i PRZEPUKLINOWE

Z. LACHOWICZ

Warszawa

AL. Jerozolimskie 33

Tel. 701-01

ZE SCEN ESTRADY

Na lewo: edwina Lachetówna śpiewa z łowczyżeniem orkiestra pod dyr. A. Dołyckiego „Gdyby rannym słonkiem” Mołnuszki.

Na prawo: M. Kaszińska, K. Rydel, K. Fabiański i Urszyna w komedii p. t. „Milionerka” wystawianej w Starym Teatrze w Krakowie.



jęca nie milowała. To jej się udało po raz pierwszy. Wyobraza sobie więc, że to jest miłość, ale gdy zwycięża rywalka, szybko wypłytuje się z tych nylkich wiewiór i — zaklęwszy po mężku — odchodzi: z b.

Inteligentna artystka zorientowała się, że nie dramat, że to zaletowe kroki momentu dramatyczny i dlatego nie zgrywa się w tej scenie — robi ją z uśmiechem, całkiem dobrze.

Pan Fabiański potrafi — wiemy to dobrze — jak nie wielu aktorów, zreczenie lawrowe pomiędzy komedią a groteską i nie spadać w starze, o co nie trudno. Jego poczucie rytmu, domator i — z nudów — kieszki literat, jest wstrząsającym niedołęznym amantem zdoływczą, zwłaszcza tak obzernego serca, jakie posiada „egzotyczna kuzynka”.

Gdy więc spada na niego, jak dopust boży, efekt ku tej niewiedzie, poddaje się łatwo łosowi, który go wyzwała od niej i z rozkoszą włączył z pozwoleniem wygodne, wydepłane dachowe państwo.

Utalentowany artysta dał skłonność dobrej, właściwie zrozumiany i dobrze ujęty typ Agneta Bezelli.

Z wdziakiem i wyrafinowaniem obmyślającą go zonożką — była p. Nina Kaszińska. Za zdolna artystka ona idealne warunki do tej roli, przylemnie zony-kołchoł i frajczuchę kochanki.

Powab, wdzięk, duża doza przyjemnej koletyni, przy omijającej operacji — składają się na zewnętrzne walory aktorki p. Kasińskiej. Jej gra jest opanova, naturalna, przy dużej świadomości ruchów i obycia ze sceną. Ma przy tym miły, pieszczotliwie brzmący miękki głos.

Pan Rydel w roli wytwornego malarza był bardzo na miejscu. Najwiocierniej w czerwonych refleksach słoneca Itali rozgrzał się i wyrzył się sztywności w scenach afektu, jaka dotychczas łamowała jego ruchy. Małgę do wyboru aż dwie powabne niewiasty, z powodzeniem je udzielił.

Reżyseria p. Fabiańska bardzo staranna. Efektowne dekoracje sprawiają nader przyjemne wrażenie. Okazuje się, że jednak tego lekcewidnieć nie powinno się.

Nieodpowiednia dekoracja albo w ogóle brak jej, bezładne ustawianie paru krzesel i misternych waliz — przy szumy: napisie: „Willza barona X” albo „Gabinet zamoznego pana Y” stanowczo nie przyczynia się do podniesienia wartości spektaklu. z l.

Teatr „KOMEDIA” wystawił trzykrotnie sztukę Bus-Pakelgo o pt. „Z miłości staję się to niedołęznym” otrzymują trzy miłe kobitki wymagające zupełnie czego innego od i z w miłości, niż to, co im zyla ten. Wprawdzie spełniają się ich marzenia i wszystkie wymagają, to czego pragnęły, a więc Jasia Bawoła przyjechała. Ania kochającego jej męza lekarza z Frankfurtu opuszczają mimo żądza z nich nie znalazły zapewne pełnego szczęścia o jakim śnią.

Sztuka jest napisana żywo i ciekawie i posiada sporo momentów dramatycznych doskonale zaakcentowanych przez Janinę Paskowską i młodą bardzo zdolną aktorkę Władysławę Nawrocką. Przekonywująca i dożywn ucuciem nakreśliła postać Pani Hanna Libicka. Leży jej wesoły charakter sztuce nadmiernie. Zdobnie i wspaniale zagrała także nadmiernie Zbigniew Rakowicki jako Siewald, Stanisław Dobrowolski w roli nieporadnego lekarza Rudolfa może służyć za wzór dla każdego aktora o znanym nazwisku, jak nadmiernie Dobrowolski, przynajmniej nieprzynajmniej jednoznacznie, co niestety tak często dziś obserwowamy.

Poszczególne role tak jak należało zagrał: J. Węgrzyn, R. Kierczyński, S. Jaworski, J. Łuszczewski i M. Dąbrowska.

Dyrektor Zdzisłowiecki przerobił znaną operetkę „Skowronek” Lehara i wystawił ją w „MASCE” jako „historię romantyczną” p. t. „Serce słowika”. Jeśli mowa o słowiku, to oczywiście musi nim być nie kto inny, tylko Lucyna Szczepaniak. Jej piękną rolę, jak zwykle, słuchaliśmy z największą przyjemnością. Partnerami słowika były: N. Czerska (b. dobra w roli artystki rewolwer), W. Orzechowska, F. F. Szczepaniak, T. Chmielewski, O. Jacewicz, doskonały w epizodzie W. Borowy i I. Morozowicz.

Nowy program teatralny „NOWOSC” zastylowany „Do miłości” znów operę się głównie na Parnellu i jego balce. Ten lenniamy tancerz-aktor i mistrz baletu, na tymu powymyślał i tak potrafił je zrealizować, jak chyba nikt inny o nas. Z łatwością jakieś nam Parnell prezentuje najbardziej podobną się „Dotryknij” (oparte na miłowych nastrojach) muzyki i symboliczną pantomimę „Demon wielkiego miasta”. Ze skłócon najgłępiej jest niemiawolny „Stary zegar”, doskonale zagany przez J. Malkiewicz, Z. Sawana i Ortynowy. Płesń reprezentuje wspaniały tenor Tadeusz Kostulski (arie z „Tosca” i „Pajaczo”), piosenkę — Irena Malkiewicz, recytuje zaś Nalecia „Chłodna piosenka”.

Słowa pełnego uznania należą się za zmontowanie najgłępiej obecnie bezwzględnie rewii w Warszawie, p. T. Ortynowy, ze skomponowaniem miłej dla ucha muzyki, dyrygentów p. Z. Wierhowy, a za piękne dekoracje p. S. Lipińskiego.

Zespół „NOWEGO MIRAŻU” powiększył się o jedną dobrą siłę w osobie M. Zaremby, która z miłości zdobyła sobie prężną publiczność piosenkami charakterystycznymi.

Dużym powodzeniem cieszy się tu również młody bariton Jerzy Komotowski, którego miły głos i kulturowo wykonane piosenki ściągają do „Mirażu” licznych jego wielbicieli. W ostatniej rewii „Kąśka handlowa” Komotowski cóniósł naprawdę duży sukces artystyczny. z b.

KONCERT ORKIESTRY POD DYR. A. DOŁYCKIEGO W HALLI FABRYCZNEJ

Jest poludnie. Przed fabryką „Sleyer, Daimler, Puch” przy ul. Dworzeczki stoi grupa kobiet i mężczyzn i żywo o czymś rozmawia. Za trzymają się na chwile, aby dowiedzieć się, co im chodzi, lub co się tu stało.

Okazuje się, że dziś w fabryce odbędzie się koncert dla pracowników.

— Dołycki będzie grał — informuje nas jakiś starszy pan. Teraz nam utrop dwu-tygodniowy i jestem z żoną na wrotku pod Warszawą, ale dziś przyjechałem specjalnie do fabryki, aby być na koncercie. Kocham muzykę jest w fabryce bardzo wielu, dlatego do Lardellego lub Louisa. Takich miłośników muzyki jest waftrbce bardzo wielu, dlatego to z wielką zadołowaniem przyjęliśmy wiadomość, że dziś dyrektora urzędu nam koncert.

— O jada, jada już! — mówi jakiś panienka.

To członkowie orkiestry Dołyckiego wiecie, chiali dzisiaj samochodem na leten fabryki. Udamy się za nami. W dużej hali remontu maszyn, na dopiero co wzniezionej estradzie przybrane kwiatami i zieloną, za imię miejsce orkiestra, składająca się z 36 osób. Obok pulpitu dyrygenta p. Dołyckiego widzą znakomitego skrzypka i wirtuozą prof. Władysława Niemczyka.

Na hali szumi jak w ule. To nieprzeważnie fala płyną pracownicy fabryki w roboczych kombinzonach i płaszczach. Wydaje się, że hala nie pomieści ich wszystkich (200 osób).

Punktualnie o godz. 12³⁰ p. Dołycki zapowiada rozpoczęcie koncertu. Gwałtownie. Rozbrzmiewa zaś piękna uwertura z opery „Elekta” Mozarta. Gdy po kilkunastu minutach orkiestra kończy grę ulwór, zrywają się spontanicznie bawia płynące z przodu sali maszyny i dzwoniów, gdzie umieszczeni są z powodu braku miejsc pracownicy.

Przezło półtorę godziny trwający program zawierał: „Nokturn” Chopina i „Fantazję” z Fausta (Niemczy skrzypka), „Gdyby rannym słonkiem” (Lachetówna — śpiew), „Opowieść z lasku wiedeańskiego”

NOWOOTWARTA PRYWATNA KLINIKA CHIRURGICZNO-POŁOŻNICZA

DRA HENRYKA WEBERA

Warszawa, ul. Chmielna 34
Telefon Nr 650-65 i Nr 504-47

Przyjmujemy łączących choroby. — Porady w zakresie chirurgii, ortopedii, ginekologii, położnictwa.

AMBULATORIUM. — STACJA URZAWA.

Na miejscu: Laboratorium, Roentgen, Diaplema, Faradazyjacja, Galwanizacja, Lampa kwarcowa, Solux.

NOWAKOWSKI
Warszawa, śliska Warszawa w. 2, Skowpki 8 m. 4, tel. 83-43 p. 2-1

MEBLE
KUCHENNE I POKOJOWE

połącze: **Magazyn KSAKOW**
Sławosia 7m 7m

Oddział Kształtobny firmy **PIONIER**
Urządzenie — sprzedaż — samodzielnego (prędko, almu, wkładki, p. 2-1)

Biuro: Kraków, Sławosia 1, p. tel. 218-42, 1
Otwarte od g. 7:30 do 15:15.

Chłora Dr. med. HENRYK MŁODZI
Warszawa, Krakowskie 47 9-11 i 1-8 w.

Dr. L. Krowczyński
wener. skórna WARSZAWA Żurawia 13, godz. 10-11 i 3-4

Dr. P. ZALESIKI
Warszawa, Sławosia 1 (przy k. Inżynierów) tel. 21-23

Dr. BRANISZKA
Dra. 33, Sławosia Chmielna na 33 m. 4 tel. 585-25, g. 10-12 i 4-4

Władysław Mary
odkrył „najbardziej przystępny” sposób na wyzdrowienie, 242 w. Sławosia, Sobieskiego 10 m 1



Na zdjęciu od lewej: Henna Libicka, Lenina Paskowska, Władysław Nawrocki.

Fot. Baum

DEUTSCHE POST-OSTER

orzysłaj

OBROTU CZERKOWEGO

IOSZ CZĘDNOŚCIOWEGO

NIEMIĘCKIEJ POCZTY WARSZAWY

Zniwa = punkty = towary



Poniżej: Kwitnące słoneczniki.

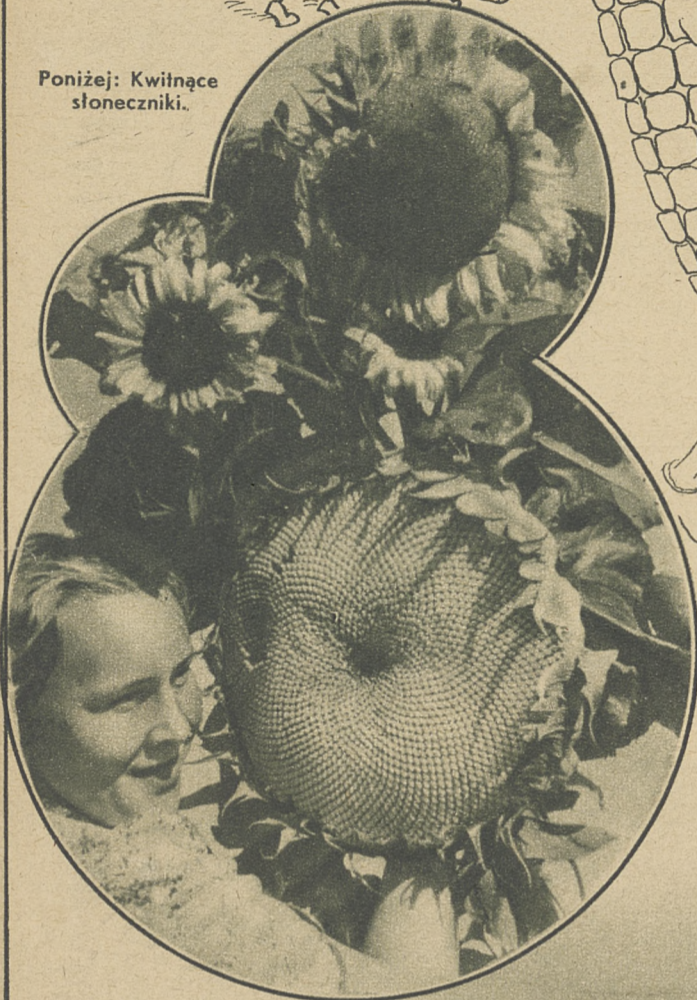

Na prawo: Zbiór kartofli.

Fot. Witzleben i Peters, Löhrich, 2 Archiwum.

Poniżej: Żniwiarka w polu.

Poniżej w kole: Maki



To jest całkiem prosty rachunek. Wieśniak oddaje ze swego gospodarstwa plody rolne do punktu zbiorczego, a w zamian za to otrzymuje premie równoznaczne z pewną ilością punktów. Przy pomocy tych premii, wieśniak może zaopatrzyć się w towary potrzebne mu w życiu codziennym.

Są premie na 1, 2, 5, 10, 20 i 50 punktów. Zebrawszy kilka premii o wartości 100 punktów można nabyć za nie 1 suknię, albo spódnicę wełnianą, albo 5 metrów materiału na sukienkę ze sztucznego jedwabiu lub też inne towary tekstylne; oprócz tego 51 wódki, 300 papierosów, 2 1/2 kg wyrobów z żelaza, wyrobów skórzanym wartości 10 zł, środki do prania, albo świece w cenie 10 zł oraz inne artykuły gospodarstwa domowego w cenie do 5 zł.

Za różne plody rolne, warzywa z własnego ogrodu, czy też za bydło dostaje wieśniak za każdym razem pewną określoną ilość punktów. Na przykład: Za 100 kg żyta lub kukurydzy 10 punktów, za 100 kg pszenicy — 13 punktów, za 100 kg fasoli, grochu lub soczewicy — 20 punktów, za 100 kg słonecznika — 30 punktów, za 100 kg nasion maku — 50 punktów, za 100 kg ziemniaków w cenie 100 zł — 10 punktów itd.

Akcja premiowa za produkty rolne, która już dwa lata temu została zapoczątkowana przez Urząd Gospodarki Wyżywienia i Rolnictwa, również i w tym roku przeprowadzona jest sprawnie, a nawet w niektórych szczegółach bardziej rozszerzona jak w dwóch latach poprzednich.

