



DZIENNIK URZĘDOWY WOJEWÓDZTWA TARNOWSKIEGO

Tarnów, dnia 16 września 1998 r.

Nr 18

Poz:

Treść:

Str:

ROZPORZĄDZENIA WOJEWODY TARNOWSKIEGO

- 230 – Nr 45/98 z dnia 1 września 1998 r. o uchyleniu rozporządzenia w sprawie zwalczania wścieklizny u zwierząt na terenie niektórych miejscowości w województwie tarnowskim.....415
- 231 – Nr 46/98 z dnia 1 września 1998 r. o uchyleniu rozporządzenia w sprawie zwalczania wścieklizny u zwierząt na terenie niektórych miejscowości w województwie tarnowskim.....416
- 232 – Nr 47/98 z dnia 8 września 1998 r. o uchyleniu rozporządzenia w sprawie zwalczania wścieklizny u zwierząt na terenie niektórych miejscowości w województwie tarnowskim.....416

ZARZĄDZENIE WOJEWODY TARNOWSKIEGO

- 233 – Nr 233/98 z dnia 27 sierpnia 1998 r. w sprawie nadania statutu Kuratorium Oświaty w Tarnowie.....416

POSTANOWIENIA WOJEWODY TARNOWSKIEGO

- 234 – Nr 19/98 z dnia 28 sierpnia 1998 r. o nadaniu odznaki honorowej „Zasłużony dla Województwa Tarnowskiego”.....467
- 235 – Nr 20/98 z dnia 11 września 1998 r. o nadaniu odznaki honorowej „Zasłużony dla Województwa Tarnowskiego”.....468

INFORMACJA

- 236 – Prezesa Urzędu Regulacji Energetyki o udzieleniu koncesji dla Miejskiego Przedsiębiorstwa Energetyki Ciepłej Sp. z o.o. w Tarnowie.....468

230.

ROZPORZĄDZENIE NR 45/98 WOJEWODY TARNOWSKIEGO

z dnia 1 września 1998 r.

**o uchyleniu rozporządzenia w sprawie zwalczania wścieklizny u zwierząt
na terenie niektórych miejscowości w województwie tarnowskim.**

Na podstawie art. 23 i art. 65 ust. 2 ustawy z dnia 24 kwietnia 1997 r. o zwalczaniu chorób zakaźnych zwierząt, badaniu zwierząt rzeźnych i mięsa oraz o Państwowej Inspekcji Weterynaryjnej (Dz. U. Nr 60, poz. 369) i w związku z § 339 i 340 rozporządzenia Ministra Rolnictwa z dnia 9 stycznia 1928 r. w sprawie wykonania rozporządzenia Prezydenta Rzeczypospolitej z dnia 22 sierpnia 1927 r. o zwalczaniu zaraźliwych chorób zwierzęcych (Dz. U. R. P. Nr 19, poz. 167 z późn. zm.) zarządza się, co następuje:

§ 1. Uznaje się za wolny od wścieklizny zwierząt teren Gminy Radłów.

§ 2. Traci moc rozporządzenie Nr 27/98 Wojewody Tarnowskiego z dnia 1 czerwca 1998 r. w sprawie zwalczania wścieklizny u zwierząt na terenie niektórych miejscowości w województwie tarnowskim (Dz. Urz. Woj. Tarn. Nr 10, poz. 121).

§ 3. Rozporządzenie wchodzi w życie po upływie 14 dni od dnia ogłoszenia w Dzienniku Urzędowym Województwa Tarnowskiego.

**WOJEWODA
Aleksander GRAD**

231.

**ROZPORZĄDZENIE NR 46/98
WOJEWODY TARNOWSKIEGO**

z dnia 1 września 1998 r.

**o uchyleniu rozporządzenia w sprawie zwalczania wścieklizny u zwierząt
na terenie niektórych miejscowości w województwie tarnowskim.**

Na podstawie art. 23 i art. 65 ust. 2 ustawy z dnia 24 kwietnia 1997 r. o zwalczaniu chorób zakaźnych zwierząt, badaniu zwierząt rzeźnych i mięsa oraz o Państwowej Inspekcji Weterynaryjnej (Dz. U. Nr 60, poz. 369) i w związku z § 339 i 340 rozporządzenia Ministra Rolnictwa z dnia 9 stycznia 1928 r. w sprawie wykonania rozporządzenia Prezydenta Rzeczypospolitej z dnia 22 sierpnia 1927 r. o zwalczaniu zaraźliwych chorób zwierzęcych (Dz. U. R. P. Nr 19, poz. 167 z późn. zm.) zarządza się, co następuje:

§ 1. Uznaje się za wolny od wścieklizny zwierząt teren Gminy Olesno.

§ 2. Traci moc rozporządzenie Nr 25/98 Wojewody Tarnowskiego z dnia 1 czerwca 1998 r. w sprawie zwalczania wścieklizny u zwierząt na terenie niektórych miejscowości w województwie tarnowskim (Dz. Urz. Woj. Tarn. Nr 10, poz. 119).

§ 3. Rozporządzenie wchodzi w życie po upływie 14 dni od dnia ogłoszenia w Dzienniku Urzędowym Województwa Tarnowskiego.

**WOJEWODA
Aleksander GRAD**

232.

**ROZPORZĄDZENIE NR 47/98
WOJEWODY TARNOWSKIEGO**

z dnia 8 września 1998 r.

**o uchyleniu rozporządzenia w sprawie zwalczania wścieklizny u zwierząt
na terenie niektórych miejscowości w województwie tarnowskim.**

Na podstawie art. 23 i art. 65 ust. 2 ustawy z dnia 24 kwietnia 1997 r. o zwalczaniu chorób zakaźnych zwierząt, badaniu zwierząt rzeźnych i mięsa oraz o Państwowej Inspekcji Weterynaryjnej (Dz. U. Nr 60, poz. 369) i w związku z § 339 i 340 rozporządzenia Ministra Rolnictwa z dnia 9 stycznia 1928 r. w sprawie wykonania rozporządzenia Prezydenta Rzeczypospolitej z dnia 22 sierpnia 1927 r. o zwalczaniu zaraźliwych chorób zwierzęcych (Dz. U. R. P. Nr 19, poz. 167 z późn. zm.) zarządza się, co następuje:

§ 1. Uznaje się za wolny od wścieklizny zwierząt teren miasta Tarnowa.

§ 2. Traci moc rozporządzenie Nr 29/98 Wojewody Tarnowskiego z dnia 8 czerwca 1998 r. w sprawie zwalczania wścieklizny u zwierząt na terenie niektórych miejscowości w województwie tarnowskim (Dz. Urz. Woj. Tarn. Nr 10, poz. 123).

§ 3. Rozporządzenie wchodzi w życie po upływie 14 dni od dnia ogłoszenia w Dzienniku Urzędowym Województwa Tarnowskiego.

**WOJEWODA
Aleksander GRAD**

233.

**ZARZĄDZENIE NR 233/98
WOJEWODY TARNOWSKIEGO**

z dnia 27 sierpnia 1998 r.

w sprawie nadania statutu Kuratorium Oświaty w Tarnowie

Na podstawie art. 1a ust. 1 pkt 1 ustawy z dnia 22 marca 1990 r. o terenowych organach rządowej administracji ogólnej (Dz. U. Nr 21, poz. 123 z p. zm.) oraz § 3 rozporządzenia

Ministra Edukacji Narodowej z dnia 12 lutego 1997 r. w sprawie organizacji kuratorium oświaty (Dz. U. Nr 18, poz. 100) zarządza się, co następuje:

§ 1. Nadaje się statut Kuratorium Oświaty w Tarnowie w brzmieniu załącznika do zarządzenia.

§ 2. Statut Kuratorium Oświaty w Tarnowie podlega ogłoszeniu w Dzienniku Urzędowym Województwa Tarnowskiego.

§ 3. Traci moc zarządzenie nr 51/97 Wojewody Tarnowskiego z dnia 11 sierpnia 1997 r. w sprawie Statutu Kurato-

rium Oświaty w Tarnowie (Dz. Urz. Woj. Tarn. Nr 12, poz. 115, zm. z 1988 r. Nr 4, poz. 28).

§ 4. Zarządzenie wchodzi w życie z dniem podpisania.

WOJEWODA
Aleksander Grad

Załącznik
do Zarządzenia Nr 233/98
Wojewody Tarnowskiego
z dnia 27 sierpnia 1998 r.

STATUT KURATORIUM OŚWIATY W TARNOWIE

ROZDZIAŁ I

Postanowienia wstępne.

§ 1. Kuratorium Oświaty w Tarnowie z siedzibą w Tarnowie ulica Dworcowa 5, zwane dalej „Kuratorium” jest państwową jednostką budżetową wchodzącą w skład rządowej administracji ogólnej w województwie jako wyodrębniona jednostka organizacyjna.

§ 2.1. Kuratorium jest aparatem pomocniczym Kuratora Oświaty w Tarnowie, zwanego dalej „Kuratorem”, realizującym jego zadania związane z prowadzeniem w imieniu Wojewody Tarnowskiego spraw oświaty na terenie województwa, w tym wydawaniem decyzji administracyjnych w zakresie wynikającym z ustawy z dnia 7 września 1991 r. o systemie oświaty (Dz. U. z 1996 r. nr 67, poz. 329, z późn. zm.).

2. Do zadań Kuratorium należy w szczególności prowadzenie spraw:

- 1) wynikających ze sprawowania przez Kuratora nadzoru pedagogicznego według zasad określonych w ustawie o systemie oświaty oraz przepisach wykonawczych wydanych na jej podstawie,
 - 2) wynikających z pełnienia przez Kuratora funkcji organu prowadzącego dla niektórych szkół i placówek, Zespołu Kolegów Nauczycielskich oraz Wojewódzkiego Ośrodka Metodycznego,
 - 3) wynikających z ustawy z dnia 26 stycznia 1982 r. – Karta Nauczyciela (Dz. U. Nr 3, poz. 19 z p. zm.),
 - 4) związanych z wydawaniem decyzji administracyjnych w zakresie wynikającym z ustawy o systemie oświaty, związanych z organizowaniem doskonalenia zawodowego nauczycieli, określonych w art. 31 pkt 4 ustawy o systemie oświaty,
 - 5) powierzonych Kuratorowi do prowadzenia przez Wojewodę w drodze odrębnych upoważnień.
3. Pracą Kuratorium kieruje Kurator przy pomocy Wicekuratora Oświaty zwanego dalej „Wicekuratorem” oraz dyrektorów podległych komórek organizacyjnych.
4. Wicekurator wykonuje zadania w zakresie określonym przez Kuratora.

5. W przypadku, gdy Kurator nie może pełnić obowiązków służbowych, zakres zastępstwa Wicekuratora rozciąga się na wszystkie zadania i kompetencje Kuratora.

ROZDZIAŁ II

Organizacja Kuratorium.

§ 3.1. W Kuratorium tworzy się następujące wydziały i samodzielne stanowiska pracy, stanowiące komórki organizacyjne:

- 1) Wydział Kształcenia i Edukacji Ustawicznej;
 - 2) Wydział Wychowania, Opieki i Wychowania Przedшкоlnego,
 - 3) Wydział Ekonomiczny, Kadr i Organizacji,
 - 4) Główny Księgowy,
 - 5) Radca Prawny,
 - 6) Samodzielne stanowisko ds. Przestrzegania Praw Ucznia oraz Praw Dziecka,
 - 7) Samodzielne stanowisko ds. Obronnych,
 - 8) Samodzielne stanowisko ds. Rewizji Finansowej i Gospodarczej,
 - 9) Samodzielne stanowisko ds. Edukacji Informatycznej,
 - 10) Samodzielne stanowisko ds. Reformy Edukacji,
 - 11) Samodzielne stanowisko ds. Pomiaru Dydaktycznego.
2. Tworzenie i likwidacja wydziałów wymagają zmiany statutu.

§ 4.1. Kurator nadzoruje bezpośrednio działalność:

- 1) Wydziału Ekonomicznego, Kadr i Organizacji,
- 2) Głównego Księgowego,
- 3) Radcy Prawnego,
- 4) Samodzielnego stanowiska ds. Edukacji Informatycznej,
- 5) Samodzielnego stanowiska ds. Obronnych,
- 6) Samodzielnego stanowiska ds. Rewizji Finansowej i Gospodarczej,
- 7) Samodzielnego stanowiska ds. Reformy Edukacji.

2. Wicekurator nadzoruje bezpośrednio działalność:

- 1) Wydziału Kształcenia i Edukacji Ustawicznej,
- 2) Wydziału Wychowania, Opieki i Wychowania Przedшкоlnego,

- 3) Zespołu Wizytatorów w Bochni,
- 4) Zespołu Wizytatorów w Brzesku,
- 5) Zespołu Wizytatorów w Dębicy,
- 6) Zespołu Wizytatorów w Dąbrowie Tarnowskiej,
- 7) Samodzielnego stanowiska ds. Pomiaru Dydaktycznego,
- 8) Samodzielnego stanowiska ds. Przestrzegania Praw Ucznia oraz Praw Dziecka,
- 9) Samodzielnego stanowiska ds. Edukacji Informatycznej w zakresie zadań nadzoru pedagogicznego,
- 10) Samodzielnego stanowiska ds. Obronnych w zakresie zadań nadzoru pedagogicznego.

§ 5.1. Wydziałem kieruje dyrektor wydziału, zwany dalej „dyrektorem”.

2. Dyrektor odpowiada za całokształt spraw należących do właściwości wydziału oraz za terminową i prawidłową realizację zadań przez pracowników wydziału.

3. W czasie nieobecności dyrektora jego zadania wykonuje zastępca dyrektora wydziału lub w przypadku nie utworzenia stanowiska zastępcy dyrektora, wyznaczony przez Kuratora bądź Wicekuratora pracownik wydziału.

§ 6.1. Wydziały dzielą się na stanowiska pracy.

2. Stanowiska pracy w wydziale tworzy i likwiduje Kurator.
3. Wieloosobowe stanowiska pracy noszą nazwę zespołów.
4. Zespołem kieruje wizytator – koordynator zespołu wyznaczony przez Kuratora.

§ 7. W Kuratorium tworzy się następujące stanowiska kierownicze:

- 1) Kurator Oświaty,
- 2) Wicekurator Oświaty,
- 3) Dyrektorzy Wydziałów:
 - a) Kształcenia i Edukacji Ustawicznej,
 - b) Wychowania, Opieki i Wychowania Przedszkolnego,
 - c) Ekonomicznego, Kadr i Organizacji,

- 4) Zastępcy dyrektorów wydziałów:
 - a) Kształcenia i Edukacji Ustawicznej,
 - b) Ekonomicznego, Kadr i Organizacji,

5) Główny Księgowy.

§ 8. Strukturę organizacyjną Kuratorium ze wskazaniem liczby nadzorowanych szkół i placówek oraz liczby pracowników wykonujących zadania nadzoru pedagogicznego – określa załącznik nr 1 do statutu.

ROZDZIAŁ III

Zadania komórek organizacyjnych Kuratorium.

§ 9. Do podstawowych wspólnych zadań wydziałów i samodzielnych stanowisk pracy należy w szczególności:

- 1) organizowanie wykonania i realizacja zadań Kuratora oraz koordynowania prac, dla których wydział jest wiodącą komórką organizacyjną,

- 2) opracowanie propozycji do projektów wieloletnich i rocznych prognoz i programów rozwoju oświaty w województwie,
- 3) inicjowanie i podejmowanie przedsięwzięć organizacyjnych w celu zapewnienia właściwej i terminowej realizacji zadań, określonych w aktach prawnych, programach rozwoju i budżecie oraz w umowach, porozumieniach, decyzjach,
- 4) inicjowanie oraz opracowanie aktów prawnych i programów przekazywanych do konsultacji przez organy państwowe,
- 5) udział w opiniowaniu projektów aktów prawnych i programów przekazywanych do konsultacji przez organy państwowe,
- 6) prowadzenie spraw wynikających z nadzoru Kuratora nad działalnością jednostek oświatowych,
- 7) opracowanie analiz, opinii informacji i innych materiałów dla potrzeb Kuratora oraz organów rządowej administracji ogólnej i samorządu terytorialnego.
- 8) współdziałanie w realizacji zadań z organami i jednostkami państwowymi organizacjami związkowymi i społecznymi, organami samorządu terytorialnego, instytucjami,
- 9) rozpatrywanie wniosków i postulatów obywateli, posłów i senatorów RP, samorządów terytorialnych, organizacji politycznych i społecznych oraz przygotowanie propozycji ich załatwiania,
- 10) współdziałanie międzywydziałowe w drodze uzgodnień, konsultacji, opiniowania, udostępniania materiałów i danych,
- 11) usprawnianie organizacji, metod i form pracy wydziału,
- 12) podejmowanie niezbędnych działań w celu ochrony tajemnicy państwowej i służbowej,
- 13) rozpatrywanie i załatwianie skarg kierowanych do Kuratorium.

§ 10. Do zakresu działania Wydziału Kształcenia i Edukacji Ustawicznej należy:

- 1) wykonywanie zadań nadzoru pedagogicznego nad publicznymi i niepublicznymi szkołami podstawowymi, szkołami ponadpodstawowymi i placówkami edukacji ustawicznej, Tarnowskim Centrum Kształcenia Praktycznego oraz Biblioteką Pedagogiczną,
- 2) sprawowanie nadzoru pedagogicznego nad nauczaniem przedmiotów ogólnokształcących w szkołach ponadpodstawowych prowadzonych przez inne organy,
- 3) tworzenie warunków, koordynowanie i nadzorowanie rozwoju edukacji ustawicznej,
- 4) dokonywanie analiz wykonania przez wydział zadań nadzoru pedagogicznego,
- 5) zatwierdzanie arkuszy organizacyjnych prowadzonych szkół oraz opiniowanie arkuszy organizacyjnych szkół publicznych,
- 6) organizowanie i nadzorowanie przebiegu egzaminów wstępnych i rekrutacji do szkół ponadpodstawowych, egzaminów dojrzałości, egzaminów z nauki zawodu i przygotowania zawodowego, egzaminów eksternistycznych oraz egzaminów na tytuły kwalifikacyjne,

- 7) opracowanie planów i zasad naboru do szkół ponadpodstawowych oraz koordynacja rekrutacji do tych szkół,
 - 8) nadzór nad realizacją obowiązku szkolnego w zakresie wyznaczonym ustawą o systemie oświaty,
 - 9) sporządzanie duplikatów świadectw szkół zlikwidowanych, legalizacja świadectw szkolnych do obrotu prawnego z zagranicą oraz nostryfikacja świadectw ukończenia szkół za granicą,
 - 10) sprawdzanie zgodności z obowiązującym stanem prawnym statutów nadzorowanych szkół i placówek,
 - 11) prowadzenie spraw związanych z nadaniem uprawnień szkoły publicznej szkołom niepublicznym,
 - 12) prowadzenie spraw dotyczących likwidacji szkół i placówek publicznych i niepublicznych,
 - 13) wykonywanie działań przygotowawczych do oceny pracy dyrektora szkoły.
 - 14) uzgadnianie z gminami planu sieci publicznych szkół podstawowych oraz granic obwodów publicznych szkół podstawowych i opracowywanie sieci publicznych szkół ponadpodstawowych i placówek prowadzonych przez Kuratora,
 - 15) wykonywanie zadań organu prowadzącego w odniesieniu do publicznych szkół ponadpodstawowych, placówek edukacji ustawicznej i TCKP, WOM, Biblioteki Pedagogicznej z wyjątkiem szkół ponadpodstawowych prowadzonych przez inne uprawnione do tego organy,
 - 16) koordynowanie przebiegu konkursów przedmiotowych i turniejów w szkołach podstawowych, i placówkach,
 - 17) koordynowanie przebiegu olimpiad przedmiotowych i turniejów w szkołach ponadpodstawowych.
 - 18) koordynowanie działań dotyczących innowacji i eksperymentów pedagogicznych.
 - 19) przygotowanie decyzji dotyczących nadawania imienia patrona szkołom i placówkom prowadzonym przez Kuratora,
 - 20) konsultowanie z urzędami pracy i organizacjami pracodawców zapotrzebowania na kadre wykwalifikowaną i określenie na tej podstawie kierunków kształcenia oraz sieci szkół ponadpodstawowych,
 - 21) współpraca z pracodawcami, organizacjami pracodawców i osobami prowadzącymi działalność gospodarczą w zakresie organizacji szkolenia praktycznego uczniów,
 - 22) nadzorowanie działalności szkolno - produkcyjnej wszystkich typów warsztatów szkolnych na rozrachunku jak i finansowanych z budżetu resortu Edukacji Narodowej,
 - 23) koordynowanie działalności szkół i placówek w zakresie współpracy z zagranicą,
 - 24) koordynowanie działań Kuratora w zakresie bhp w szkołach i placówkach prowadzonych przez Kuratora,
 - 25) opracowywanie analiz, opinii, informacji na potrzeby Kuratorium, MEN, Wojewody, Wojewódzkiego Sejmiku Samorządowego Województwa Tarnowskiego,
 - 26) współdziałanie z WOM w Tarnowie w zakresie:
 - a) prowadzenia badań wyników nauczania i pomiaru dydaktycznego,
 - b) prowadzenia w szkołach i placówkach nowatorstwa pedagogicznego,
 - c) realizowania doradztwa metodycznego,
 - d) organizacji i przebiegu szkolnych konkursów i olimpiad przedmiotowych oraz turniejów,
 - 27) rozpatrywanie skarg i wniosków dotyczących funkcjonowania szkół podstawowych i ponadpodstawowych oraz podległych placówek.
- § 11. Do zakresu działania Wydziału Wychowania, Opieki i Wychowania Przedszkolnego należą:
- 1) wykonywanie zadań nadzoru pedagogicznego nad publicznymi i niepublicznymi przedszkolami, szkołami i placówkami kształcenia specjalnego, placówkami opiekuńczo - wychowawczymi i resocjalizacyjnymi, poradniami psychologiczno - pedagogicznymi i specjalistycznymi, rodzinami zastępczymi, Ośrodkiem Adopcyjno - Opiekuńczym oraz placówkami pozaszkolnymi,
 - 2) dokonywanie analiz wykonania przez wydział zadań nadzoru pedagogicznego,
 - 3) zatwierdzanie arkuszy organizacyjnych prowadzonych szkół kształcenia specjalnego i placówek oraz opiniowanie arkuszy organizacyjnych przedszkoli publicznych,
 - 4) sprawdzanie zgodności z obowiązującym stanem prawnym statutów nadzorowanych przedszkoli szkół kształcenia specjalnego i placówek,
 - 5) wykonywanie działań przygotowawczych do oceny pracy dyrektora przedszkola, szkoły kształcenia specjalnego i placówki,
 - 6) prowadzenie spraw dotyczących likwidacji przedszkoli, szkół kształcenia specjalnego, placówek publicznych i niepublicznych podległych Wydziałowi,
 - 7) organizowanie i koordynowanie zadań z dziedziny kształcenia specjalnego dla dzieci i młodzieży w szkołach i placówkach specjalnych, integracyjnych i ogólnodostępnych,
 - 8) koordynowanie działań w zakresie edukacji prorodzinnej,
 - 9) organizowanie i koordynowanie opieki dzieciom i młodzieży całkowicie lub częściowo pozbawionym opieki rodzicielskiej,
 - 10) koordynowanie pracy w zakresie pomocy psychologiczno - pedagogicznej dla uczniów, rodziców i nauczycieli,
 - 11) wspieranie działań służących rozwojowi samorządu uczniowskiego w szkołach i placówkach oraz Centrum Samorządności Uczniowskiej,
 - 12) koordynowanie i nadzorowanie działań w zakresie organizacji wycieczek oraz nadzór nad działalnością publicznych i niepublicznych placówek wycieczek dzieci i młodzieży, działalnością pozalekcyjną i pozaszkolną, sportem szkolnym, krajoznawstwem i turystyką,
 - 13) koordynowanie działań szkół i placówek w zakresie wychowania oraz współpracy szkoły z rodziną, koordynowanie działań profilaktyczno - wychowawczych dot. przeciwdziałania niedostosowaniu społecznemu oraz zapobieganiu wszelkim zjawiskom patologii społecznej wśród dzieci i młodzieży,

- 14) współpraca z placówkami opieki zdrowotnej w zakresie opieki medycznej, koordynowanie zadań związanych z działalnością ekologiczną, prozdrowotną i wychowaniem komunikacyjnym,
- 15) koordynowanie przebiegu konkursów przedmiotowych i turniejów w szkołach i placówkach specjalnych
- 16) uzgadnianie z gminami planu sieci publicznych przedszkoli,
- 17) koordynowanie działalności szkół kształcenia specjalnego i placówek w zakresie współpracy z zagranicą,
- 18) koordynowanie działań dotyczących innowacji i eksperymentów pedagogicznych w nadzorowanych placówkach,
- 19) współpraca z samorządami terytorialnymi w zakresie spraw dotyczących wychowania w szkole, funkcjonowania przedszkoli i placówek prowadzonych przez samorządy,
- 20) współpraca z instytucjami i organizacjami wspierającymi proces wychowania dzieci i młodzieży,
- 21) współdziałanie z samodzielnym stanowiskiem ds. Przestrzegania Praw Ucznia oraz Praw Dziecka,
- 22) współdziałanie z WOM w Tarnowie w zakresie:
 - a) prowadzenia w szkołach kształcenia specjalnego i placówkach nowatorstwa pedagogicznego,
 - b) realizowania doradztwa metodycznego w odniesieniu do wychowania, opieki i kształcenia specjalnego,
 - c) rozwoju edukacji prorodzinnej, prozdrowotnej, ekologicznej i wychowania komunikacyjnego, organizacji i przebiegu szkolnych konkursów, olimpiad oraz turniejów w podległych placówkach,
- 23) rozpatrywanie skarg i wniosków dotyczących funkcjonowania przedszkoli, szkół i placówek oświatowych.

§ 12. Do zakresu działania Wydziału Ekonomicznego, Kadr i Organizacji należą:

- 1) wykonywanie zadań związanych z organizacją i funkcjonowaniem Kuratorium,
- 2) przygotowywanie planów i sprawozdań oraz materiałów analityczno informacyjnych dla potrzeb Kuratora,
- 3) zapewnienie materiałowo - technicznych warunków funkcjonowania Kuratorium,
- 4) prowadzenie kancelarii Kuratorium, sekretariatu Kuratora i Wicekuratora,
- 5) przygotowanie, obsługa i dokumentowanie narad, konferencji i spotkań organizowanych przez Kuratora,
- 6) przygotowywanie projektów decyzji Kuratora przy współdziałaniu z wydziałami merytorycznymi,
- 7) prowadzenie centralnego rejestru aktów normatywnych wydawanych przez Kuratora oraz gromadzenie wydawnictw z zakresu prawa,
- 8) zamawianie pieczęci urzędowych i druków oraz ich przechowywanie,
- 9) prowadzenie archiwum zakładowego Kuratorium,
- 10) koordynacja współdziałania Kuratora z organami państwowymi, samorządowymi i związkami zawodowymi,
- 11) prowadzenie ewidencji niepublicznych przedszkoli, szkół i placówek na zasadach określonych w art. 82 ust. 1 ustawy o systemie oświaty,
- 12) koordynowanie spraw związanych z doksztalcaniem i doskonaleniem nauczycieli, kadry kierowniczej i pracowników Kuratorium oraz spraw związanych z do-

- płatami do czesnego. Współpraca z zakładami kształcenia nauczycieli i wyższymi uczelniami,
- 13) realizowanie zadań wynikających ze stosunku pracy nauczycieli określonych dla Kuratora w ustawie Karła Nauczyciela,
- 14) realizacja zasad polityki kadrowej Kuratora Oświaty w stosunku do jednostek prowadzonych oraz Kuratorium Oświaty,
- 15) prowadzenie spraw wynikających ze stosunku pracy dyrektorów, organizowanie i przeprowadzenie konkursów na stanowisko dyrektora szkół i placówek prowadzonych przez Kuratora oraz wydawanie opinii w sprawie kandydatów na stanowisko dyrektora szkół i placówek publicznych prowadzonych przez samorządy,
- 16) prowadzenie bazy danych EWIKAN,
- 17) prowadzenie spraw wynikających ze stosunku pracy pracowników Kuratorium oraz obsługi ZFŚS.
- 18) ocena zgodności kwalifikacji nauczycieli z nauczaniem przedmiotem lub rodzajem prowadzonych zajęć,
- 19) rozpatrywanie odwołań od decyzji o ocenie pracy nauczycieli, w tym również nauczycieli, którym powierzono stanowiska kierownicze - w uzgodnieniu z merytorycznymi wydziałami,
- 20) prowadzenie spraw związanych z nagradzaniem i odznaczaniem pracowników oświaty,
- 21) opiniowanie wniosków dyrektorów szkół i placówek w sprawie mianowania nauczycieli,
- 22) obsługa administracyjna Komisji Dyscyplinarnej dla Nauczycieli i Urzędników Kuratorium
- 23) prowadzenie banku informacji o wolnych miejscach pracy w szkołach i placówkach oraz prowadzenie ewidencji kadry kierowniczej szkół i placówek,
- 24) prowadzenie centralnego rejestru skarg, wniosków i listów obywateli oraz nadzorowanie terminowości ich załatwiania, dokonywanie analiz i ocen w tym zakresie,
- 25) współdziałanie w zatwierdzaniu arkuszy organizacyjnych szkół i placówek prowadzonych przez Kuratora,
- 26) interpretacja i wykładnia przepisów prawa oświatowego - we współpracy z radcą prawnym oraz udzielanie dyrektorom szkół i placówek pomocy w tym zakresie,
- 27) koordynowanie współpracy z samorządami terytorialnymi w zakresie spraw kadrowych,
- 28) opracowywanie zbiorczych projektów planów dochodów i wydatków budżetowych oraz planów finansowych gospodarki pozabudżetowej dla szkół i placówek prowadzonych przez Kuratora oraz Kuratorium w działach 01, 79, 88 i 91,
- 29) opracowanie projektów zabezpieczenia finansowego na realizację innych zadań Kuratora,
- 30) realizacja budżetu i środków pozabudżetowych Kuratorium,
- 31) planowanie oraz realizacja inwestycji oświatowych realizowanych przez Kuratora,
- 32) opracowywanie planów dotacji budżetowej dla szkół ponadpodstawowych i placówek prowadzonych przez osoby prawne i fizyczne,
- 33) bieżące zasilanie rachunków bankowych dysponentów budżetowych III stopnia oraz uruchamianie dotacji dla

gmin, szkół i placówek prowadzonych przez osoby prawne i fizyczne,

- 34) nadzór i kontrola prawidłowości gospodarki finansowej szkół (placówek) bezpośrednio podległych Kuratorowi oraz wykorzystania dotacji przyznawanych szkołom i placówkom prowadzonym przez osoby prawne i fizyczne,
- 35) weryfikacja sprawozdań jednostkowych, opracowywanie sprawozdań zbiorczych i analiz w zakresie zatrudnienia, wynagrodzeń oraz dochodów i wydatków budżetowych i gospodarki pozabudżetowej,
- 36) współpraca z gminami w zakresie pozyskiwania i analizy danych sprawozdawczo - statystycznych obrazujących zakres zadań edukacyjnych i struktury kwalifikacyjnej nauczycieli zatrudnionych w szkołach podstawowych - dla potrzeb związanych z algorytmicznym określeniem subwencji oświatowej,
- 37) współpraca z samorządami terytorialnymi w zakresie realizacji inwestycji oświatowych:
 - a) uzgadnianie lokalizacji i programu użytkowania inwestycji rozpoczynanych jako zadania własne gmin,
 - b) negocjowanie wzajemnych udziałów finansowych stron w kosztach budowy,
 - c) udzielanie dotacji na realizację inwestycji prowadzonych przez gminy jako zadanie własne, w oparciu o przepisy ustawy o finansowaniu gmin,
- 38) prowadzenie ewidencji nieruchomości pozostających w zarządzie Kuratorium, oraz koordynowanie spraw związanych z użytkowaniem terenów, na których położone są szkoły i placówki prowadzone przez Kuratora,
- 39) organizowanie i realizacja kontroli nad prawidłowym wykonywaniem zadań przez pracowników kadr i służb ekonomiczno - administracyjnych w szkołach i placówkach podległych Kuratorowi Oświaty,
- 40) obsługa księgowo scentralizowanych w Kuratorium środków finansowych,
- 41) wykonywanie zadań związanych z rodzinami zastępczymi,
- 42) organizowanie i finansowanie zadań zleczanych jednostkom niepaństwowym,
- 43) sprawowanie nadzoru nad przestrzeganiem dyscypliny budżetowej przez dysponentów budżetu III stopnia,
- 44) udzielanie - we współpracy z radcą prawnym - pomocy dyrektorom szkół i placówek w dziedzinie stosowania interpretacji przepisów regulujących działalność ekonomiczno - finansową jednostek oświatowych oraz spraw wynikających ze stosunku pracy,
- 45) gospodarowanie środkami oraz dyrektywnymi wskaźnikami funduszu płac i zatrudnienia w zakresie szkół ponadpodstawowych i placówek opiekuńczo - wychowawczych podległych Kuratorowi i Oświaty,
- 46) koordynacja spraw z zakresu zamówień publicznych,
- 47) dokonywanie inwentaryzacji majątku Kuratorium,
- 48) prowadzenie instruktażu i szkolenia pracowników służb kadrowych, ekonomiczno-administracyjnych jednostek oświatowych w zakresie kadr, planowania i realizacji budżetu, sprawozdawczości statystycznej i finansowej,

49) załatwianie skarg, wniosków i listów oraz przyjmowanie stron w zakresie załatwianych przez Wydział spraw.

§ 13. Do zadań **Głównego Księgowego** należą sprawy wynikające z rozporządzenia Rady Ministrów z dnia 2 maja 1991 r. w sprawie praw i obowiązków głównych księgowych jednostek budżetowych, zakładów budżetowych i gospodarstw pomocniczych (Dz. U. Nr 40, poz. - 1 74).

§ 14. Do zadań **radcy prawnego** należy:

- 1) obsługa prawna Kuratorium w zakresie określonym ustawą z dnia 6 lipca 1982 r. o radcach prawnych (Dz. U. Nr 19, poz. 145 z p. zm.),
- 2) opiniowanie projektów aktów normatywnych, decyzji, umów i porozumień wydawanych i zawieranych przez Kuratora,
- 3) wydawanie opinii prawnych i udzielanie porad prawnym pracownikom Kuratorium oraz kadrze kierowniczej szkół i placówek prowadzonych przez Kuratora,
- 4) wykonywanie nadzoru prawnego nad postępowaniem administracyjnym prowadzonym przez wydziały Kuratorium,
- 5) prowadzenie spraw związanych z zaskarżaniem ostatecznych decyzji administracyjnych do NSA wraz w zastępstwem prawnym Kuratora przed tym sądem,
- 6) zastępstwo prawne Kuratora w sprawach przed sądami oraz innymi organami orzekającymi,
- 7) informowanie kierownictwa Kuratorium o zmianach w obowiązującym stanie prawnym.

§ 15. Do zadań **Samodzielnego Stanowiska ds. Przestrzegania Praw Ucznia oraz Praw Dziecka** należy:

- 1) przyjmowanie wniosków i załatwianie skarg dotyczących naruszeń praw uczniów,
- 2) organizowanie szkoleń i spotkań związanych z problematyką praw dziecka,
- 3) współdziałanie z samorządami terytorialnymi w zakresie ochrony praw dziecka i współpraca z instytucjami oraz organizacjami zajmującymi się działalnością z tym związaną,
- 4) gromadzenie informacji o stanie przestrzegania praw dziecka i ucznia.

§ 16. Do zadań **Samodzielnego Stanowiska ds. Obronnych** należy:

- 1) sprawowanie nadzoru nad realizacją przez szkoły i placówki przedmiotu „przysposobienie obronne” oraz tematyki obrony cywilnej,
- 2) nadzór nad szkołami i placówkami w zakresie gospodarki posiadanym sprzętem i wyposażeniem do realizacji zadań PO i OC,
- 3) współdziałanie z Wojewodą Tarnowskim, Wojewódzkim Inspektoratem Obrony Cywilnej (WIOC) i gminami w zakresie planowania obronnego i obrony cywilnej.
- 4) sprawowanie nadzoru nad ochroną tajemnicy państwowej i służbowej w zakresie spraw związanych z obronnością w systemie oświaty,

- 5) inicjowanie nowatorstwa i postępu w dziedzinie przysposobienie obronnego w szkołach i placówkach,
- 6) propagowanie sportów obronnych wśród młodzieży szkolnej,
- 7) prowadzenie spraw obronnych zleczanych Kuratorowi przez MEN, MON i Wojewodę.

§ 17. Do zadań Samodzielnego Stanowiska ds. Rewizji Finansowej i Gospodarczej należy prowadzenie kontroli dokumentacji finansowej i gospodarczej jednostek organizacyjnych podległych Kuratorowi.

§ 18. Do zadań Samodzielnego Stanowiska ds. Edukacji Informatycznej należy:

- 1) wykonywanie zadań nadzoru pedagogicznego w zakresie edukacji informatycznej nad wszystkimi szkołami i placówkami w województwie oraz koordynowanie wykonania zadań nadzoru pedagogicznego w tym zakresie przez wizytatorów,
- 2) popularyzowanie i upowszechnianie wśród nauczycieli i pracowników nadzoru pedagogicznego głównych kierunków edukacji informatycznej,
- 3) koordynowanie wyposażania szkół w sprzęt informatyczny, oprogramowanie i literaturę fachową,
- 4) koordynowanie działań w zakresie kształcenia i doskonalenia informatycznego nauczycieli,
- 5) koordynowanie działań wynikających z programu powszechnej edukacji informatycznej we wszystkich szkołach i placówkach oświatowo-wychowawczych,
- 6) prowadzenie obsługi komputerowej Kuratorium i sprawowanie nadzoru nad prawidłowym wykorzystaniem posiadanych programów komputerowych,
- 7) administrowanie siecią komputerową w Kuratorium.

§ 19. Do zadań Samodzielnego Stanowiska ds. Reformy Oświaty należy:

- 1) organizowanie i koordynowanie prac związanych z reformą edukacji,
- 2) organizowanie szkoleń z zakresu reformy,
- 3) inspirowanie środowisk nauczycielskich do prowadzenia innowacji pedagogicznych związanych z reformą edukacji oraz koordynowanie tych innowacji,
- 4) nadzorowanie realizacji programów związanych z reformą edukacji, (takich jak: „Nowa szkoła”, „Nowa matura”, „Promotorzy reformy” i tym podobnych),
- 5) współpraca z samorządami w zakresie reformy,
- 6) współpraca z WOM w Tarnowie w zakresie reformy,
- 7) informowanie o reformie wszystkie zainteresowane środowiska.

§ 20. Do zadań Samodzielnego Stanowiska ds. Pomiaru Dydaktycznego należy:

- 1) prowadzenie obsługi sprzętu informatycznego związanego z pomiarem dydaktycznym,
- 2) szkolenie nauczycieli - ankietatorów i egzaminatorów w zakresie technik wykonywania ankiet i testów z wykorzystaniem sprzętu informatycznego,

- 3) współpraca z WOM w Tarnowie i wydziałami merytorycznymi Kuratorium w zakresie opracowywania ankiet i testów służących pomiarowi dydaktycznemu,
- 4) analiza wyników ankiet i testów oraz przy współpracy z WOM w Tarnowie i pracownikami merytorycznymi kuratorium opracowywanie wniosków z przeprowadzonych badań.

§ 21. Do zadań zamiejscowych zespołów wizytatorów należy wykonywanie wskazanych zadań nadzoru pedagogicznego w rejonie wyznaczonym przez Kuratora.

ROZDZIAŁ IV

Zasady funkcjonowania i tryb pracy Kuratorium.

§ 22. Wykonywanie zadań nadzoru pedagogicznego i jego dokumentowanie odbywa się według szczegółowej organizacji sprawowania nadzoru pedagogicznego, ustalonej przez Kuratora w drodze odrębnej decyzji.

§ 23.1. Komórki organizacyjne Kuratorium realizują zadania wg ustalonych programów działania i planów pracy.

2. W Kuratorium opracowuje się:

- 1) kilkuletni plan wizytacji szkół i placówek (raz na 5 lat),
- 2) roczny plan działania Kuratorium,
- 3) plan nadzoru pedagogicznego na dany rok szkolny,
- 4) plan kontroli finansowych i kadrowych.

3. Roczny plan działania Kuratorium opracowuje Wydział Ekonomiczny, Kadry i Organizacji i przedstawia Kuratorowi do zatwierdzenia, w terminie do 15 września każdego roku.

4. Plan nadzoru pedagogicznego na dany rok szkolny opracowuje Wicekurator w terminie do 15 sierpnia każdego roku.

5. Plan kontroli finansowych opracowuje pracownik samodzielnego stanowiska ds. rewizji finansowych w uzgodnieniu z dyrektorem Wydziału Ekonomicznego, Kadry i Organizacji, w terminie do 15 sierpnia każdego roku.

6. Inne niż wymienione plany bądź harmonogramy działań opracowywane są na polecenie władz nadrzędnych, Kuratora oraz jeśli wynika to z przepisów szczególnych.

7. Realizację zadań Kurator zleca każdemu pracownikowi Kuratorium w trybie stałego zakresu czynności, poleceń służbowych lub udzielenia pełnomocnictwa.

§ 24. Jeżeli do wykonania zadania konieczne jest współdziałanie kilku wydziałów, wydział wiodący wyznacza Kurator.

§ 25.1. W pracach komórek organizacyjnych Kuratorium, w zakresie wewnętrznego obiegu informacji i dokumentów, obowiązuje przestrzeganie następujących terminów:

- 1) dla zaopiniowania sprawy przedłożonej przez inny wydział – najwyżej 5 dni,
- 2) dla załatwienia sprawy nie wymagającej uzgodnień (konsultacji) z innym wydziałem – najwyżej 7 dni,
- 3) dla załatwienia sprawy wymagającej uzgodnień (konsultacji) z innym wydziałem – najwyżej 14 dni,
- 4) dla załatwienia sprawy wymagającej uzgodnień (konsultacji) z innym urzędem lub jednostką podległą Ku-

ratorowi – najwyżej 21 dni: w przypadku niemożności dotrzymania terminu z przyczyn zewnętrznych należy podjąć stosowną interwencję i zawiadomić o niedotrzymaniu terminu bezpośredniego przełożonego i osobę zainteresowaną.

5) dla wykonania określonych w planach (harmonogramach) prac – terminy w nich wyznaczone.

2. Przy załatwianiu spraw nie mogą być przekroczone terminy określone:

- 1) w ustawie z dnia 14 czerwca 1960 r. – Kodeks Postępowania Administracyjnego (Dz. U. z 1980 r. Nr 9, poz. 26 z późn. zm.),
- 2) w ustawie z dnia 15 lipca 1987 r. o Rzeczniku Praw Obywatelskich (Dz. U. z 1991 r. Nr 109, poz. 471),
- 3) ustawie z dnia 31 lipca 1985 r. o obowiązkach i prawach posłów i senatorów (Dz. U. Nr 18 z 1991 r. poz. 79),
- 4) w innych przepisach szczególnych,
- 5) przez Kuratora lub Wicekuratora.

§ 26. Działalność kontrolna Kuratorium prowadzona jest w formie:

- 1) kontroli zewnętrznej, wykonywanej w jednostkach oświatowych prowadzonych przez Kuratora i jednostkach, do których kierowane są dotacje,
- 2) kontroli wewnętrznej, wykonywanej w komórkach organizacyjnych Kuratorium.

§ 27.1. Kontrole zewnętrzne prowadzone są jako:

- 1) kontrole finansowe szkół i placówek prowadzonych przez Kuratora,
 - 2) kontrole wykorzystania dotacji przez osoby prawne i fizyczne na: zadania zlecone, inwestycje oświatowe, prowadzenie szkół publicznych i niepublicznych,
 - 3) kontrole problemowe i doraźne prowadzone w przypadkach zaistnienia okoliczności uzasadniających potrzebę kontroli,
 - 4) kontrole sprawdzające realizację wydanych przez Kuratora zaleceń.
2. Kontrole wymienione w ust. 1 prowadzą pracownicy Kuratorium wyznaczeni przez Kuratora.

§ 28.1. Dyrektorzy wydziałów odpowiadają za realizację zadań nadzoru pedagogicznego i zadań kontrolnych oraz sporządzają dwa razy w roku ocenę ich wykonania.

2. Sporządzone oceny, o których mowa w ust. 1., dyrektorzy przedkładają Kuratorowi, w terminach przez niego wyznaczonych.

§ 29.1. Kurator odpowiada za zorganizowanie i funkcjonowanie kontroli wewnętrznej w Kuratorium oraz należyte wykorzystanie jej wyników.

2. Kontrolę wewnętrzną prowadzą w zakresie swoich uprawnień:

- 1) Kurator,
 - 2) Wicekurator,
 - 3) dyrektorzy wydziałów,
 - 4) inni pracownicy wyznaczeni przez Kuratora.
3. Przedmiotem kontroli wewnętrznej jest działalność służbowa bezpośrednio nadzorowanych pracowników, systema-

tyczne rozliczenie z jakości i terminowości wykonywanych zadań i poleceń służbowych, a także obowiązków wynikających z aktów prawnych i programów działania.

4. W przypadku ujawnienia, w toku kontroli wewnętrznej, nieprawidłowości i uchybień osoba odpowiedzialna za kontrolę danego odcinka jest zobowiązana zawiadomić bezpośredniego zwierzchnika oraz podjąć działania w celu usunięcia nieprawidłowości.

5. Dokumentacja kontroli wewnętrznej przechowywana jest w wydziałach.

§ 30.1. Kurator podpisuje osobiście:

- 1) akty normatywne, decyzje, umowy i porozumienia,
- 2) wystąpienia, informacje, sprawozdania i inną korespondencję kierowaną do:
 - a) MEN,
 - b) Wojewody Tarnowskiego,
 - c) Sejmiku Samorządowego Województwa Tarnowskiego,
 - d) organów samorządu terytorialnego.
- 3) odpowiedzi na wystąpienia i zalecenia pokontrolne naczelnych bądź wojewódzkich organów państwowych kierowanych do Kuratorium, oraz wystąpienia i zalecenia po przeprowadzonych kontrolach finansowych w podległych jednostkach oświatowych,
- 4) korespondencję związaną ze współdziałaniem, prowadzeniem konsultacji z kierownictwem wojewódzkich struktur związków zawodowych,
- 5) odpowiedzi na wystąpienia i wnioski kierowane do Kuratorium przez delegatów Sejmiku Samorządowego Województwa Tarnowskiego,
- 6) odpowiedzi na skargi i wnioski obywateli,
- 7) decyzje budżetowe,
- 8) decyzje wynikające ze stosunku pracy pracowników Kuratorium i dyrektorów jednostek oświatowych, prowadzonych przez Kuratorium,
- 9) wnioski o nadanie odznaczeń państwowych, resortowych i odznak honorowych oraz nagrody Ministra Edukacji Narodowej oraz decyzje w sprawie nagród Kuratora,
- 10) zamówienia na pieczęcie urzędowe składane do Mennicy Państwowej,
- 11) dokumenty związane z nostryfikacją świadectw, legalizacją świadectw do obrotu prawnego z zagranicą, duplikaty świadectw,
- 12) legitymacje służbowe i ubezpieczeniowe Wicekuratora, dyrektorów wydziałów i samodzielnych stanowisk pracy,
- 13) roczny plan działania Kuratorium,
- 14) wnioski o ukaranie za naruszenie dyscypliny budżetowej,
- 15) upoważnienia do prowadzenia kontroli,
- 16) pełnomocnictwa do dokonywania czynności prawnych w imieniu Kuratora,
- 17) delegacje służbowe dla Wicekuratora, dyrektorów bezpośrednio podległych wydziałów i samodzielnych stanowisk pracy,
- 18) oceny pracy dyrektorów szkół,
- 19) pisma rodzące skutki finansowe,

- 20) pisma, dokumenty i decyzje zastrzeżone do podpisu Kuratora w odrębnym trybie.
2. Wicekurator podpisuje osobiście:
- 1) wytyczne w sprawie przebiegu egzaminów: wstępnych, dojrzałości, eksternistycznych, z nauki zawodu i przygotowania zawodowego,
 - 2) dokumenty o charakterze organizacyjno - programowym dotyczące szkół i placówek nadzorowanych przez podległe wydziały,
 - 3) składy państwowych komisji egzaminacyjnych przyznających tytuły kwalifikacyjne robotnika, mistrza, mistrza dyplomowanego,
 - 4) duplikaty dyplomów wydawane przez państwowe komisje egzaminacyjne przyznające tytuły, jak wyżej,
 - 5) delegacje służbowe i kart urlopowe dla dyrektorów wydziałów i samodzielnych stanowisk bezpośrednio mu podległych,
 - 6) arkusze organizacyjne szkół i placówek prowadzonych przez Kuratora z wyjątkiem ZKN,
 - 7) skierowania do placówek opiekuńczo-wychowawczych i resocjalizacyjnych oraz do odpowiedniej formy kształcenia i opieki,
 - 8) inne dokumenty i pisma nie zastrzeżone do podpisu Kuratora,
 - 9) parafuje korespondencję i dokumenty przygotowane przez podległe mu wydziały a przedkładane do podpisu Kuratorowi.
3. Dyrektor Wydziału Kształcenia i Edukacji Ustawicznej podpisuje we własnym imieniu:
- 1) bieżącą korespondencję o charakterze informacyjnym, organizacyjnym, wyjaśniającym, do szkół i placówek nadzorowanych przez wydział, programy i zawiadomienia o wizytacji,
 - 2) opinie dotyczące arkuszy organizacyjnych szkół i placówek prowadzonych przez gminy, nad którymi sprawuje nadzór pedagogiczny,
 - 3) wytyczne w sprawie działalności szkoleniowo - produkcyjnej warsztatów szkolnych oraz organizacji zajęć praktycznych w zakładach przemysłowych.
4. Dyrektor Wydziału Wychowania i Opieki oraz Wychowania Przedszkolnego podpisuje we własnym imieniu:
- 1) bieżącą korespondencję o charakterze informacyjnym, organizacyjnym, wyjaśniającym, do szkół, przedszkoli i placówek nadzorowanych przez wydział, programy i zawiadomienia o wizytacji,
 - 2) opinie dotyczące arkuszy organizacyjnych przedszkoli i placówek prowadzonych przez gminy, nad którymi sprawuje nadzór pedagogiczny.
5. Dyrektor Wydziału Ekonomicznego, Kadr i Organizacji, podpisuje we własnym imieniu:
- 1) bieżącą korespondencję o charakterze informacyjnym, organizacyjnym, wyjaśniającym do szkół, dotyczącą spraw kadrowych i finansowych, nie rodzącą skutków prawnych,
 - 2) legitymacje służbowe i ubezpieczeniowe pracowników Kuratorium na stanowiskach nie kierowniczych oraz dyrektorów podległych jednostek,
 - 3) świadectwa pracy, zaświadczenia dotyczące stosunku pracy pracowników Kuratorium,
 - 4) zamówienia na materiały techniczne, biurowe, druki i wydawnictwa urzędowe dla potrzeb kuratorium,
 - 5) inne pisma konieczne do sprawnej organizacji pracy Kuratorium a nie rodzące skutków finansowych,
 - 6) rozdzielniki środków finansowych.
6. Główny Księgowy podpisuje w swoim imieniu:
- 1) informacje dotyczące możliwości finansowania nowo tworzonych szkół i placówek,
 - 2) zapotrzebowania środków finansowych
 - 3) inne dokumenty finansowe przedkładane do podpisu Kuratora lub Wicekuratora.
7. Dyrektorzy wydziałów podpisują we własnym imieniu:
- 1) delegacje służbowe pracowników wydziału z wyjątkiem korzystania z samochodu prywatnego do celów służbowych,
 - 2) urlopy wypoczynkowe pracowników wydziału,
 - 3) wezwania w przypadkach wymagających dodatkowych wyjaśnień lub dokumentów w zakresie spraw prowadzonych przez wydział,
 - 4) materiały informacyjne, analityczne i oceniające z zakresu działania wydziału,
 - 5) parafują dokumenty, pisma przedkładane do podpisu Kuratorowi lub Wicekuratorowi.
8. Pracownicy nadzoru pedagogicznego podpisują we własnym imieniu dokumentację czynności nadzoru pedagogicznego, określoną w odrębnych przepisach nie zastrzeżoną do podpisu Kuratora lub Wicekuratora.
9. Korespondencja, pisma, dokumenty przedkładane do podpisu Kuratorowi lub Wicekuratorowi opatrywane są na kopii podpisami pracownika merytorycznego i dyrektora wydziału, a projekty aktów normatywnych dodatkowo podpisem radcy prawnego.
10. Dokumenty powodujące skutki finansowe są parafowane przez Głównego Księgowego.
- § 31.1. Kancelaria Kuratorium przyjmuje całość korespondencji wpływającej do Kuratorium, zaopatruje je pieczęcią i datą wpływu.
2. Po wykonaniu czynności, o których mowa w ust. 1., korespondencja przekazywana jest do sekretariatu Kuratora w celu zadekretowania.
3. Po odbiorze z sekretariatu, kancelaria rejestruje korespondencję w centralnym rejestrze pism wpływających i przekazuje do poszczególnych komórek organizacyjnych za potwierdzeniem odbioru.
4. Wydział Ekonomiczny, Kadr i Organizacji prowadzi centralny rejestr: aktów normatywnych jednostki nadrzędnej, jednostki własnej, skarg i wniosków, szkół i placówek niepublicznych.
5. Obieg dokumentów oraz tryb załatwiania spraw przez pracowników odbywa się zgodnie z Kpa oraz według zasad

określonej w instrukcji kancelaryjnej dla urzędów terenowych organów administracji rządowej i instrukcji obiegu dokumentów finansowo - księgowych ustalonej przez Kuratora.

6. Tryb i sposób postępowania z wiadomościami oraz dokumentami stanowiącymi tajemnicę państwową i służbową określa Kurator w drodze odrębnej decyzji – zgodnie z ustawą z dnia 14 grudnia 1982 r. o ochronie tajemnicy państwowej i służbowej (Dz. U. Nr 40, poz. 271).

ROZDZIAŁ V

Postanowienia końcowe.

§ 32.1. W zależności od potrzeb Kurator powołuje zespoły opiniodawczo - doradcze lub komisje przewidziane w szczególnych przepisach.

2. Powołanie innych niż przewidzianych w statucie zespołów lub komisji, o których mowa ust. 1., następuje w drodze odrębnych decyzji określających cel powołania, nazwę i zakres zadań skład i tryb pracy.

§ 33.1. Wykaz szkół i placówek prowadzonych i nadzorowanych przez Kuratora zawiera załącznik nr 2 do statutu.

2. Kurator przesyła do MEN, raz w roku szkolnym, do 30 września każdego roku zaktualizowany wykaz o którym mowa w ust. 1.

§ 34. Zmiany statutu następują w trybie i na zasadach określonych dla jego nadania.

Załącznik Nr 1
do Statutu Kuratorium Oświaty
w Tarnowie

Schemat Organizacyjny Kuratorium Oświaty w Tarnowie.

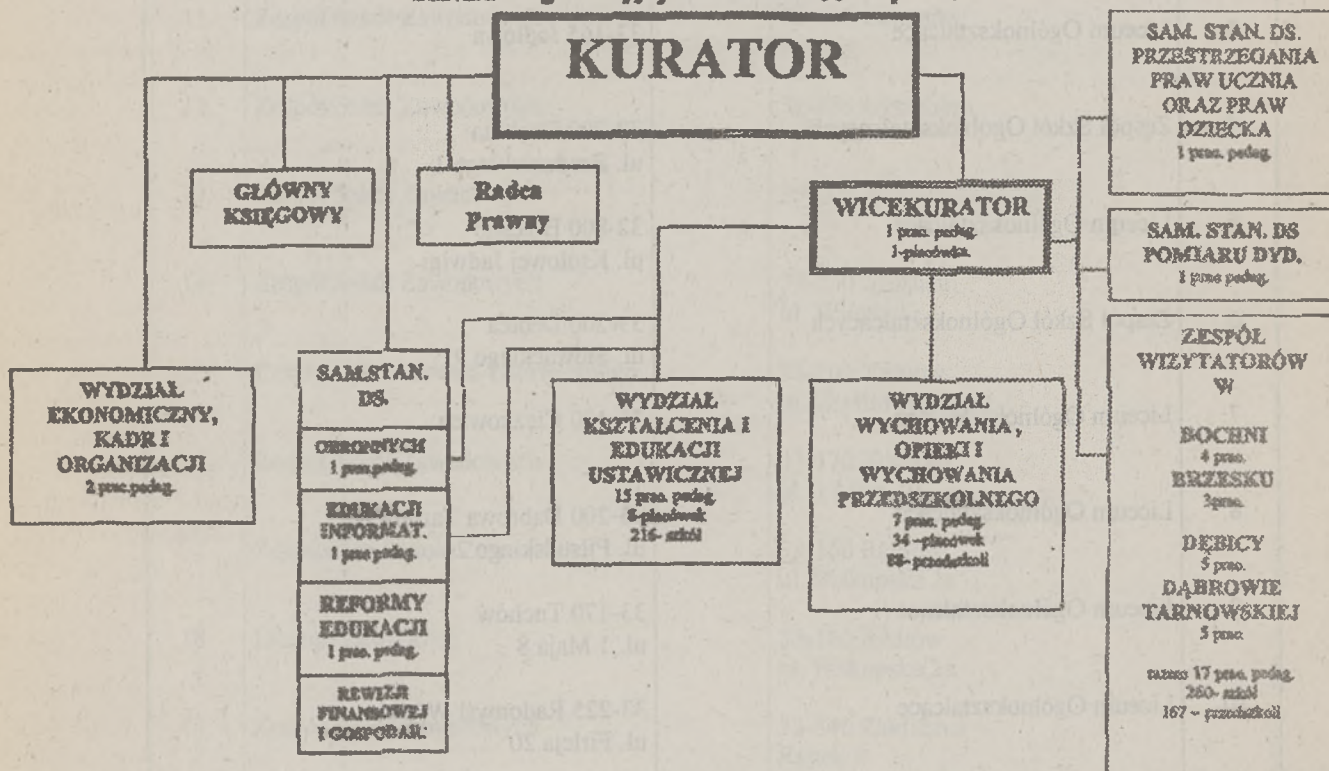

Załącznik Nr 2
do Statutu Kuratorium Oświaty
w Tarnowie

W Y K A Z
SZKÓŁ I PLACÓWEK PROWADZONYCH PRZEZ
KURATORA OŚWIATY W TARNOWIE

Lp.	Nazwa szkoły (placówki)	Adres szkoły (placówki)
I. LICEA OGÓLNOKSZTAŁCĄCE		
1.	Liceum Ogólnokształcące	33-220 Pilzno ul. Lwowska 14
2.	Liceum Ogólnokształcące	33-160 Radłów ul. Biskupska 2a
3.	Liceum Ogólnokształcące	33-165 Jodłowa
4.	Zespół Szkół Ogólnokształcących	32-700 Bochnia ul. Brodzińskiego 1
5.	Liceum Ogólnokształcące	32-800 Brzesko ul. Królowej Jadwigi
6.	Zespół Szkół Ogólnokształcących	39-200 Dębica ul. Słowackiego 9
7.	Liceum Ogólnokształcące	33-190 Ciężkowice
8.	Liceum Ogólnokształcące	33-200 Dąbrowa Tarnowska ul. Piłsudskiego 24
9.	Liceum Ogólnokształcące	33-170 Tuchów ul. 1 Maja 8
10.	Liceum Ogólnokształcące	33-225 Radomyśl Wielki ul. Firleja 20
11.	Liceum Ogólnokształcące	32-731 Żegocina
12.	Liceum Ogólnokształcące	32-820 Szczurowa
II. SZKOŁY (ZESPOŁY SZKÓŁ) ŚREDNIE ZAWODOWE		
1.	Zespół Szkół Budowlanych	32-700 Bochnia ul. Stasiaka 1
2.	Zespół Szkół Ekonomicznych	32-700 Bochnia ul. Krakowska 20

3.	Zespół Szkół Mechanicznych	32-700 Bochnia ul. Windakiewicza 20
4.	Zespół Szkół Mechaniczno-Elektrycznych	32-800 Brzesko ul. Piastowska 2
5.	Zespół Szkół Ekonomicznych	32-800 Brzesko ul. Götza 6
6.	Zespół Szkół Zawodowych Nr 1	39-200 Dębica ul. Rzeszowska 78
7.	Zespół Szkół Zawodowych Nr 2	39-200 Dębica ul. Lisa 2
8.	Zespół Szkół Zawodowych Nr 3	39-200 Dębica ul. Metalowców 25
9.	Zespół Szkół Ekonomicznych	39-200 Dębica ul. Ogrodowa 20
10.	Zespół Szkół Zawodowych	33-200 Dąbrowa Tarnowska ul. Kościuszki 15
11.	Zespół Szkół Zawodowych	32-740 Łapanów
12.	Zespół Szkół Zawodowych	32-853 Łysa Góra
13.	Zespół Szkół Zawodowych	39-206 Pustków Osiedle
14.	Zespół Szkół Zawodowych	33-230 Szczucin ul. Witosa 1
15.	Centrum Kształcenia Ustawicznego	33-101 Tarnów ul. Zbylitowska 9
16.	Zespół Szkół Zawodowych	33-170 Tuchów ul. 1 Maja 12
17.	Zasadnicza Szkoła Zawodowa	33-160 Radłów ul. Biskupska 2a
18.	Liceum Zawodowe	33-160 Radłów ul. Biskupska 2a
19.	Zespół Szkół Zawodowych	32-840 Zakliczyn Rynek 9
20.	Zasadnicza Szkoła Zawodowa	32-731 Żegocina
21.	Zespół Szkół Zawodowych	33-240 Żabno Rynek 20
22.	Liceum Ekonomiczne	32-860 Czchów
23.	Zasadnicza Szkoła Zawodowa	32-860 Czchów
24.	Zasadnicza Szkoła Zawodowa	32-820 Szczurowa

	III. SZKOŁY SPECJALNE	
1.	Szkoła Podstawowa Nr 7 Specjalna	39-200 Dębica ul. Matejki 22
2.	Specjalny Ośrodek Szkolno-Wychowawczy	32-700 Bochnia ul. Gipsowa 6
3.	Specjalny Ośrodek Szkolno-Wychowawczy	Cerekiew 32-711 Bogucice
4.	Specjalny Ośrodek Szkolno-Wychowawczy	33-100 Tarnów ul. Romanowicza 9
5.	Specjalny Ośrodek Szkolno-Wychowawczy	Zbylitowska Góra 33-113 Zgłobice
6.	Specjalny Ośrodek Szkolno-Wychowawczy	32-859 Złota
	IV. PLACÓWKI OPIEKUŃCZO-WYCHOWAWCZE I RESOCJALIZACYJNE	
1.	Dom Dziecka	33-100 Tarnów ul. Brodzińskiego 1
2.	Dom Dziecka	33-100 Tarnów ul. Chyszowska 3
3.	Dom Dziecka	32-700 Bochnia ul. Nad Babicą 7
4.	Dom Dziecka	33-200 Dąbrowa Tarnowska ul. Piłsudskiego 54
5.	Dom Dziecka	32-800 Jasień Brzeski
6.	Dom Dziecka	39-200 Dębica ul. Gawrzyłowska 33
7.	Rodzinny Dom Dziecka	39-200 Dębica ul. Gawrzyłowska 30
8.	Pogotowie Opiekuńcze	33-100 Tarnów ul. Wita Stwosza 6
9.	Dom Wczasów Dziecięcych	33-172 Jodłówka Tuchowska
10.	Świetlica Profilaktyczno-Wychowawcza	39-200 Dębica ul. Rzeszowska 15
	V. PORADNIE PSYCHOLOGICZNO-PEDAGOGICZNE I INNE PORADNIE SPECJALISTYCZNE	
1.	Poradnia Psychologiczno-Pedagogiczna	33-100 Tarnów ul. Nadbrzeżna Dolna 7
2.	Poradnia Psychologiczno-Pedagogiczna	32-700 Bochnia ul. Proszowska 20

3.	Poradnia Psychologiczno-Pedagogiczna	32-800 Brzesko ul. Głowackiego 51
4.	Poradnia Psychologiczno-Pedagogiczna	33-200 Dąbrowa Tarnowska ul. Piłsudskiego 31
5.	Poradnia Psychologiczno-Pedagogiczna	39-200 Dębica ul. Strumskiego 1
6.	Poradnia Psychologiczno-Pedagogiczna	33-170 Tuchów ul. Ogrodowa 1
7.	Specjalistyczna Poradnia Profilaktyczno-Terapeutyczna	33-100 Tarnów ul. Szujskiego 25
VI. OŚRODEK ADOPCYJNO-OPIEKUŃCZY		33-100 Tarnów ul. Dworcowa 5
VII. ZAKŁADY KSZTAŁCENIA I PLACÓWKI DOSKONALENIA NAUCZYCIELI		
1.	Zespół Kolegiów Nauczycielskich	33-100 Tarnów ul. Solidarności 21
2.	Wojewódzki Ośrodek Metodyczny	33-100 Tarnów ul. Nowy Świat 30
VIII. BIBLIOTEKI PEDAGOGICZNE		
1.	Pedagogiczna Biblioteka	33-100 Tarnów ul. Legionów 34
2.	Filia Składowa Biblioteki Pedagogicznej	33-100 Tarnów ul. Fabryczna 22
3.	Filia Pedagogicznej Biblioteki	33-200 Dąbrowa Tarnowska ul. Polna 13
4.	Filia Pedagogicznej Biblioteki	32-700 Bochnia ul. Kazimierza Wielkiego
5.	Filia Pedagogicznej Biblioteki	32-800 Brzesko Rynek 16
6.	Filia Pedagogicznej Biblioteki	39-200 Dębica ul. Manifestu Lipcowego
IX. PLACÓWKI OŚWIATOWO-WYCHOWAWCZE		
1.	Schronisko Młodzieżowe	33-190 Ciężkowice ul. Św. Andrzeja 106
2.	Schronisko Młodzieżowe	32-731 Rozdziele
3.	Schronisko Młodzieżowe	33-100 Tarnów ul. Konarskiego 17
4.	Tarnowskie Centrum Kształcenia Praktycznego	33-100 Tarnów ul. Szujskiego 13

**WYKAZ
SZKÓŁ I PLACÓWEK PROWADZONYCH PRZEZ INNE OGRANY
NAD KTÓRYMI KURATOR OŚWIATY W TARNOWIE
SPRAWUJE NADZÓR PEDAGOGICZNY**

Lp.	Nazwa szkoły (placówki)	Adres szkoły (placówki)	Nazwa organu prowadzącego
I. PRZEDSZKOLA			
1.	Przedszkole Nr 1	33-100 Tarnów ul. Lwowska 38	Miasto Tarnów
2.	Przedszkole Nr 2	33-100 Tarnów ul. Kollątaja 14	" "
3.	Przedszkole Nr 3	33-100 Tarnów ul. Szopena 8	" "
4.	Przedszkole Nr 4	33-100 Tarnów ul. Szkolna 12	" "
5.	Przedszkole Nr 5	33-100 Tarnów ul. Zagumnie 27	" "
6.	Przedszkole Nr 6	33-100 Tarnów ul. Waryńskiego 19	" "
7.	Przedszkole Nr 7	33-100 Tarnów ul. Bema 9	" "
8.	Przedszkole Nr 8	33-100 Tarnów ul. Olszynowa	" "
9.	Przedszkole Nr 9	33-100 Tarnów Os. Legionów H. Dąbrow. 10	" "
10.	Przedszkole Nr 11	33-100 Tarnów ul. Legionów H. Dąbrow.	" "
11.	Przedszkole Nr 12	33-100 Tarnów ul. Jasna 6	" "
12.	Przedszkole Nr 13	33-100 Tarnów ul. Przedszkolaków 7	" "
13.	Przedszkole Nr 14	33-100 Tarnów ul. Pułaskiego	" "
	Filia Przedszkola Nr 14	33-100 Tarnów ul. Wilsona	" "
14.	Przedszkole Nr 15	33-100 Tarnów ul. Krzyska 118	" "
15.	Przedszkole Nr 17	33-100 Tarnów ul. Kościuszki 9	" "
16.	Przedszkole Nr 18	33-100 Tarnów ul. Westerplatte	" "

17.	Przedszkole Nr 19	33-100 Tarnów ul. Paderewskiego	Miasto Tarnów
18.	Przedszkole Nr 20	33-100 Tarnów ul. Kapielowa	" "
19.	Przedszkole Nr 21	33-100 Tarnów ul. Burtnicza 11	" "
20.	Przedszkole Nr 22	33-100 Tarnów ul. Piłsudskiego 31	" "
21.	Przedszkole Nr 23	33-100 Tarnów ul. Szpitalna	" "
22.	Przedszkole Nr 24	33-100 Tarnów ul. Westerplatte 11	" "
23.	Przedszkole Nr 26	33-100 Tarnów ul. Bitwy o Wał Pomorski 11	" "
24.	Przedszkole Nr 27	33-100 Tarnów ul. Okrężna 32	" "
25.	Przedszkole Nr 28	33-100 Tarnów ul. Odległa 14	" "
26.	Przedszkole Nr 29	33-100 Tarnów ul. PCK 26	" "
27.	Przedszkole Nr 31	33-100 Tarnów ul. Promienna 31	" "
28.	Przedszkole Nr 32	33-100 Tarnów ul. Długa 23a	" "
29.	Przedszkole Nr 33	33-100 Tarnów ul. Topolowa 5	" "
30.	Przedszkole Nr 34	33-100 Tarnów ul. Wiejska 29	" "
31.	Przedszkole Nr 35	33-100 Tarnów ul. Topolowa 4	" "
32.	Przedszkole	Koszyce Małe 33-113 Zgłobice	Gmina Tarnów
33.	Przedszkole	33-112 Tarnowiec	" "
34.	Przedszkole	Zbylitowska Góra 33-113 Zgłobice	" "
35.	Przedszkole	33-150 Wola Rzędzińska	" "
36.	Przedszkole	33-190 Ciężkowice	Gmina Ciężkowice

37.	Przedszkole	33-191 Jastrzębia	Gmina Ciężkowice
38.	Przedszkole	Pławna 33-190 Ciężkowice	" "
39.	Przedszkole	Zborowice 33-190 Ciężkowice	" "
40.	Przedszkole	33-180 Gromnik	Gmina Gromnik
41.	Przedszkole	33-181 Siemiechów	" "
42.	Przedszkole	33-140 Lisia Góra	Gmina Lisia Góra
43.	Przedszkole	Zaczarnie 33-140 Lisia Góra	" "
44.	Przedszkole	Łukowa 33-140 Lisia Góra	" "
45.	Przedszkole	33-151 Nowa Jastrząbka	" "
46.	Przedszkole	Stare Żukowice 33-140 Lisia Góra	" "
47.	Przedszkole	Nowe Żukowice 33-151 Nowa Jastrząbka	" "
48.	Przedszkole	33-171 Pleśna	Gmina Pleśna
49.	Przedszkole	33-130 Radłów	Gmina Radłów
50.	Przedszkole	Biskupice Radłowskie 33-130 Radłów	" "
51.	Przedszkole	Przybysławice 33-273 Marcinkowice	" "
52.	Przedszkole	Wola Radłowska 33-133 Wał Ruda	" "
53.	Przedszkole	Zdroheć 33-272 Marcinkowice	" "
54.	Przedszkole	33-160 Ryglice	Gmina Ryglice
55.	Przedszkole	Olszyny 33-163 Rzepiennik Strzyż.	Gmina Rzepiennik Strzyżewski
56.	Przedszkole	Rzepiennik Suchy 33-163 Rzepiennik Strzyż.	" "

57.	Przedszkole	33-163 Rzepiennik Strzyż.	Gmina Rzepiennik Strzyżewski
58.	Przedszkole	Rzepiennik Biskupi 33-163 Rzepiennik Strzyż.	" "
59.	Przedszkole	33-167 Turza	" "
60.	Przedszkole	33-156 Skrzyszów	Gmina Skrzyszów
61.	Przedszkole	33-157 Łękawica	" "
62.	Przedszkole	33-158 Szywnaład	" "
63.	Przedszkole	33-128 Szerzyny	Gmina Szerzyny
64.	Przedszkole	33-166 Olpiny	" "
65.	Przedszkole	33-170 Tuchów ul. Szpitalna 2	Gmina Tuchów
66.	Przedszkole	33-121 Bogumiłowice	Gmina Wierzchosławice
67.	Przedszkole Nr 1	32-830 Wojnicz	Gmina Wojnicz
68.	Przedszkole Nr 2	32-830 Wojnicz	" "
69.	Przedszkole Nr 3	32-830 Wojnicz	" "
70.	Przedszkole	Łopoń 32-830 Wojnicz	" "
71.	Przedszkole	Wielka Wieś 32-830 Wojnicz	" "
72.	Przedszkole	32-828 Biadoliny Radłowskie	" "
73.	Przedszkole	Grabno 32-830 Wojnicz	" "
74.	Przedszkole Nr 1	32-840 Zakliczyn	Gmina Zakliczyn
75.	Przedszkole Nr 2	32-840 Zakliczyn	" "
76.	Przedszkole	32-842 Pałośnica	" "

77.	Przedszkole	Luszowice 32-840 Zakliczyn	Gmina Zakliczyn
78.	Przedszkole	Wróblowice 32-840 Zakliczyn	" "
79.	Przedszkole	32-841 Filipowice	" "
80.	Przedszkole Nr 1	32-700 Bochnia ul. Sienkiewicza 2	Miasto Bochnia
81.	Przedszkole Nr 2	32-700 Bochnia Os. Niepodległości	" "
82.	Przedszkole Nr 3	32-700 Bochnia ul. Kącik 7	" "
83.	Przedszkole Nr 4	32-700 Bochnia ul. Bracka 2	" "
84.	Przedszkole Nr 5	32-700 Bochnia ul. Kolejowa 10	" "
85.	Przedszkole Nr 6	32-700 Bochnia ul. Murowianka 28	" "
86.	Przedszkole	Baczków 32-703 Mikłuszowice	Gmina Bochnia
87.	Przedszkole	32-711 Bogucice	" "
88.	Przedszkole	Brzeźnica 32-700 Bochnia	" "
89.	Przedszkole	Cerekiew 32-700 Bochnia	" "
90.	Przedszkole	Nieszkowice Wielkie 32-723 Nieprzeźna	" "
91.	Przedszkole	Cikowice 32-700 Bochnia	" "
92.	Przedszkole	Cikowice 32-700 Bochnia	" "
93.	Przedszkole	32-744 Łąpczyca	" "
94.	Przedszkole	Majkowice 32-711 Bogucice	" "
	Filia Przedszkola w Łąpczycy	Moszczenica 32-700 Bochnia	" "
95.	Przedszkole	Proszówki 32-700 Bochnia	" "

96.	Przedszkole	Siedlec 32-743 Książnice	Gmina Bochnia
97.	Przedszkole	32-825 Borzęcin Górny	Gmina Borzęcin
98.	Przedszkole	Borzęcin Dolny 32-825 Borzęcin Górny	" "
99.	Przedszkole	32-824 Bielcza	" "
100.	Przedszkole Nr 1	32-800 Brzesko ul. Ogrodowa 1	Gmina Brzesko
101.	Przedszkole Nr 3	32-800 Brzesko ul. Mickiewicza 21	" "
102.	Przedszkole Nr 4	32-800 Brzesko ul. Ogrodowa 10	" "
103.	Przedszkole Nr 5	32-800 Brzesko ul. Ruchu Oporu 6	" "
104.	Przedszkole Nr 6	32-800 Brzesko ul. Browarna 5c	" "
105.	Przedszkole Nr 7	32-800 Brzesko ul. Okocimska 23	" "
106.	Przedszkole Nr 9	32-800 Brzesko ul. Götza	" "
107.	Przedszkole Nr 10	32-800 Brzesko ul. Armii Ludowej 1	" "
108.	Przedszkole Nr 1	32-851 Jadowniki	" "
109.	Przedszkole Nr 2	32-851 Jadowniki	" "
110.	Przedszkole	32-801 Okocim	" "
111.	Przedszkole	Poręba Spytkowska 32-800 Brzesko	" "
112.	Przedszkole	32-823 Szczepanów	" "
113.	Przedszkole	Wokowice 32-828 Biadoliny	" "
114.	Przedszkole	Jurków 32-860 Czchów	Gmina Czchów
115.	Przedszkole	32-860 Czchów	" "

116.	Przedszkole	32-863 Tymowa	Gmina Czchów
117.	Przedszkole	Domosławice 32-860 Czchów	" "
118.	Przedszkole	Czchów - Zapora 32-860 Czchów	" "
119.	Przedszkole	Maszkienice 32-828 Biadoliny	Gmina Dębno
120.	Przedszkole	Łoniowa 32-854 Porąbka Uszewska	" "
121.	Przedszkole	32-852 Dębno	" "
122.	Przedszkole	32-852 Porąbka Uszewska	" "
123.	Przedszkole	32-953 Łysa Góra	" "
124.	Przedszkole	Wola Dębińska 32-852 Dębno	" "
125.	Przedszkole	32-864 Gnojnik	Gmina Gnojnik
126.	Przedszkole	32-865 Uszew	" "
127.	Przedszkole	Biesiadki 32-865 Uszew	" "
128.	Przedszkole	32-861 Iwkowa	Gmina Iwkowa
129.	Przedszkole	Porąbka Iwkowska 32-861 Iwkowa	" "
130.	Przedszkole	32-724 Lipnica Murowana	Gmina Lipnica Murowana
131.	Przedszkole	32-725 Rajbrot	" "
132.	Przedszkole	32-740 Łapanów	Gmina Łapanów
133.	Przedszkole	32-720 Nowy Wiśnicz	Gmina Nowy Wiśnicz
134.	Przedszkole	32-721 Stary Wiśnicz	" "
135.	Przedszkole	32-820 Szczurowa	Gmina Szczurowa

136.	Przedszkole	32-713 Uście Solne	Gmina Szczurowa
137.	Przedszkole - Oddział	32-822 Strzelce Wielkie	" "
138.	Przedszkole - Oddział	Rylowa 32-700 Szczurowa	" "
139.	Przedszkole - Oddział	Dołęga 32-821 Zaborów	" "
140.	Przedszkole	Borek 32-765 Rzezawa	Gmina Rzezawa
141.	Przedszkole	32-712 Bratucice	" "
142.	Przedszkole	Dąbrówka 32-712 Bratucice	" "
143.	Przedszkole	Jodłówka 32-765 Rzezawa	" "
144.	Przedszkole	Krzeczów 32-700 Bochnia	" "
145.	Przedszkole	32-765 Rzezawa	" "
146.	Przedszkole	32-731 Żegocina	Gmina Żegocina
147.	Przedszkole	Łakta Górna 32-731 Żegocina	" "
148.	Przedszkole	32-733 Trzciana	Gmina Trzciana
149.	Przedszkole Nr 1	33-200 Dąbrowa Tarnowska ul. Jakuba Bojki 4	Gmina Dąbrowa Tarnowska
150.	Przedszkole Nr 2	33-200 Dąbrowa Tarnowska ul. Zazamcze 12	" "
151.	Przedszkole	Laskówka Chorąska 33-200 Dąbrowa Tarnowska	" "
152.	Przedszkole	33-205 Nieczajna Górna	" "
153.	Przedszkole	Lipiny 33-206 Luszowice	" "
154.	Przedszkole	33-202 Smęgorzów	" "
155.	Przedszkole	33-220 Bolesław	Gmina Bolesław

156.	Przedszkole	Podlipie 33-220 Bolesław	Gmina Bolesław
157.	Przedszkole	33-222 Samocice	" "
158.	Przedszkole	33-260 Gręboszów	Gmina Gręboszów
159.	Przedszkole	Ujście Jezuickie 33-260 Gręboszów	" "
160.	Przedszkole	33-261 Wola Żelichowska	" "
161.	Przedszkole	33-221 Mędrzechów	Gmina Mędrzechów
162.	Przedszkole	Grądy 33-221 Mędrzechów	" "
163.	Przedszkole	Kupienin 33-221 Mędrzechów	" "
164.	Przedszkole	Wola Mędrzechowska 33-221 Mędrzechów	" "
165.	Przedszkole	33-210 Olesno	Gmina Olesno
166.	Przedszkole	33-263 Zalipie	" "
167.	Przedszkole	33-207 Radgoszcz	Gmina Radgoszcz
168.	Przedszkole	33-206 Luszowice	" "
169.	Przedszkole	33-230 Szczucin ul. Rudnickiego	Gmina Szczucin
170.	Przedszkole	33-203 Borki	" "
171.	Przedszkole	33-230 Delastowice	" "
172.	Przedszkole	33-203 Maniów	" "
173.	Przedszkole	33-230 Skrzyńka	" "
174.	Przedszkole	33-204 Słupiec	" "
175.	Przedszkole	33-235 Wadowice Górne	Gmina Wadowice Górne
176.	Przedszkole	Wadowice Dolne 33-235 Wadowice Górne	" "

177.	Przedszkole	Wampierzów 33-235 Wadowice Górne	Gmina Wadowice Górne
178.	Przedszkole	Wola Wadowska 33-235 Wadowice Górne	" "
179.	Przedszkole	33-270 Wietrzychowice	Gmina Wietrzychowice
180.	Przedszkole	33-272 Demblin	" "
181.	Przedszkole	33-271 Jadowniki Mokre	" "
182.	Przedszkole	Miechowice Wielkie 33-270 Wietrzychowice	" "
183.	Przedszkole	Sikorzyce 33-270 Wietrzychowice	" "
184.	Przedszkole	33-240 Żabno ul. Jagielły	Gmina Żabno
185.	Przedszkole	33-132 Niedomice	" "
186.	Przedszkole	33-131 Łęg Tarnowski	" "
187.	Przedszkole	Gorzyce 33-250 Otfinów	" "
188.	Przedszkole	Nieciecza 33-240 Żabno	" "
189.	Przedszkole	33-251 Siedliszowice	" "
190.	Przedszkole	Kłyż 33-250 Otfinów	" "
191.	Przedszkole	Pasieka Otfinowska 33-250 Otfinów	" "
192.	Przedszkole	33-131 Ilkowice	" "
193.	Przedszkole Nr 1	39-200 Dębica ul. Szkotnia 10	Miasto Dębica
194.	Przedszkole Nr 2	39-200 Dębica ul. Konarskiego 14	" "
195.	Przedszkole Nr 3	39-200 Dębica ul. Gawrzyłowska 31	" "
196.	Przedszkole Nr 4	39-200 Dębica ul. Strumskiego 3	" "

197.	Przedszkole Nr 5	39-200 Dębica ul. Łysogórska 23	Miasto Dębica
198.	Przedszkole Nr 6	39-200 Dębica os. Matejki 19	" "
199.	Przedszkole Nr 7	39-200 Dębica ul. Kochanowskiego 4	" "
200.	Przedszkole Nr 8	39-200 Dębica ul. Szkolna 4	" "
201.	Przedszkole Nr 9	39-200 Dębica ul. Sienkiewicza 6	" "
202.	Przedszkole Nr 10	39-200 Dębica ul. Koftątaja 8	" "
203.	Przedszkole Nr 11	39-200 Dębica ul. 3-Maja	" "
204.	Przedszkole Nr 12	39-200 Dębica ul. Cmentarna 56	" "
205.	Przedszkole	39-206 Pustków Osiedle	Gmina Dębica
206.	Przedszkole	39-205 Pustków Wieś	" "
207.	Przedszkole	Zawada 39-210 Dębica	" "
208.	Przedszkole	Latoszyn 39-210 Dębica	" "
209.	Przedszkole	Podgrodzie 39-210 Dębica	" "
210.	Przedszkole	Pustynia 39-210 Dębica	" "
211.	Przedszkole	39-215 Czarna	Gmina Czarna
212.	Przedszkole	Przyborów 39-217 Grabiny	" "
213.	Przedszkole	Borowa 39-215 Czarna	" "
214.	Przedszkole	39-216 Jastrząbka Stara	" "
215.	Przedszkole	33-125 Brzostek	Gmina Brzostek
216.	Przedszkole	Nawsie Brzosteckie 33-125 Brzostek	" "

217.	Przedszkole	33-123 Siedliska Bogusz	Gmina Brzostek
218.	Przedszkole	Gorzejowa 33-123 Siedliska Bogusz	" "
219.	Przedszkole	Kamienica Górna 33-124 Grudna Dolna	" "
220.	Przedszkole	Kamienica Dolna 33-125 Brzostek	" "
221.	Przedszkole	Grudna Górna 33-124 Grudna Dolna	" "
222.	Przedszkole	33-225 Radomyśl Wielki	Gmina Radomyśl Wielki
223.	Przedszkole	39-220 Pilzno	Gmina Pilzno
224.	Przedszkole	39-221 Łęki Górne	" "
225.	Przedszkole	Łęki Dolne 39-221 Łęki Górne	" "
226.	Przedszkole	Dobrków 39-220 Pilzno	" "
227.	Przedszkole	39-222 Zwiernik	" "
228.	Przedszkole	Lipiny 39-220 Pilzno	" "
229.	Przedszkole	39-223 Strzegocice	" "
230.	Przedszkole	Słotowa 39-223 Strzegocice	" "
231.	Przedszkole	39-218 Straszęcın	Gmina Żyraków
232.	Przedszkole	39-203 Nagoszyn	" "
233.	Przedszkole	Bobrowa 39-203 Nagoszyn	" "
234.	Przedszkole	39-203 Nagoszyn Wola	" "
235.	Ochronka Sióstr Służebniczek	Okulice Nr 1 32-712 Bratucice	Zgromadzenie Sióstr Służebniczek, ul. Bojanowskiego, 39-200 Dębica
236.	Ochronka Sióstr Służebniczek	32-820 Szczurowa Rynek 9	" "

237.	Ochronka Sióstr Służebniczek	32-800 Bochnia ul. Oracka 77	Zgromadzenie Sióstr Służebniczek, ul. Bojanowskiego, 39-200 Dębica
238.	Ochronka Sióstr Służebniczek	Jasień Brzeski 26 32-800 Brzesko	„ „
239.	Ochronka Sióstr Służebniczek	Dąbrowa Tarnowska ul. Różana 1	„ „
240.	Ochronka Sióstr Służebniczek	33-230 Szczucin ul. Wolności 25	„ „
241.	Ochronka Sióstr Służebniczek	33-250 Otfinów 36	„ „
242.	Przedszkole niepubliczne	Radomyśl Wielki ul. Firleja 28	Zgromadzenie Sióstr Służebniczek NMPNP ul. Mościckiego, Tarnów
243.	Przedszkole niepubliczne	32-765 Rzezawa 79	„ „
244.	Przedszkole niepubliczne	33-158 Szywnald 367	„ „
245.	Przedszkole niepubliczne	33-100 Tarnów ul. Braci Saków 10	„ „
246.	Przedszkole niepubliczne	Kąty 49 33-262 Porąbka Iwkowska	„ „
247.	Przedszkole niepubliczne	33-170 Tuchów ul. Zielona	Zgromadzenie Sióstr Służebniczek, ul. Bojanowskiego, 39-200 Dębica
248.	Przedszkole niepubliczne	33-100 Tarnów ul. Pszenna 33	Zgromadzenie Najświętszego Serca Jezusa, ul. Taneczna 65, Warszawa
249.	Przedszkole niepubliczne	33-220 Pilzno ul. Żeromskiego	Zgromadzenie Sióstr Służebniczek, ul. Bojanowskiego, 39-200 Dębica
250.	Przedszkole niepubliczne	33-100 Tarnów ul. Osiedle 8	Zgromadzenie Sióstr Służebniczek NMPNP ul. Mościckiego, Tarnów
251.	Przedszkole niepubliczne	33-150 Wola Rzędzińska 253	„ „
252.	Przedszkole niepubliczne	Nowodworze 42	„ „
253.	Przedszkole niepubliczne	33-100 Tarnów ul. Ochronek 12	Zgromadzenie Córek Matki Bożej Bolesnej Serafitek, ul. Ochronek, Tarnów
254.	Przedszkole niepubliczne	33-100 Tarnów ul. Mościckiego 34	Zgromadzenie Sióstr Św. Józefa w Tarnowie
255.	Przedszkole niepubliczne	Dzielnica „Konary” ul. Wyspiańskiego 63 Żabno	Komitet Domowy Dzielnicy „Konary”

II. SZKOŁY PODSTAWOWE			
1.	Szkoła Podstawowa Nr 1	33-100 Tarnów ul. Reymonta	Miasto Tarnów
2.	Szkoła Podstawowa Nr 2	33-100 Tarnów ul. Szewska	" "
3.	Szkoła Podstawowa Nr 3	33-100 Tarnów ul. Kopernika 3	" "
4.	Szkoła Podstawowa Nr 4	33-100 Tarnów ul. Kopernika 5	" "
5.	Szkoła Podstawowa Nr 5	33-100 Tarnów ul. Skowronków 8	" "
6.	Szkoła Podstawowa Nr 6	33-100 Tarnów ul. Mickiewicza 14	" "
7.	Szkoła Podstawowa Nr 7	33-100 Tarnów ul. Poniatowskiego 1	" "
8.	Szkoła Podstawowa Nr 8	33-100 Tarnów ul. Bitwy pod Studziankami 5	" "
9.	Szkoła Podstawowa Nr 9	33-100 Tarnów ul. M. Dąbrowskiej 6	" "
10.	Szkoła Podstawowa Nr 10	33-100 Tarnów ul. Niedomicka 20	" "
11.	Szkoła Podstawowa Nr 11	33-100 Tarnów ul. Mościckiego 171a	" "
12.	Szkoła Podstawowa Nr 12	33-100 Tarnów ul. Błotna 2	" "
13.	Szkoła Podstawowa Nr 13	33-100 Tarnów ul. Warzywna 3	" "
14.	Szkoła Podstawowa Nr 14	33-100 Tarnów ul. Krzyska 118	" "
15.	Szkoła Podstawowa Nr 15	33-100 Tarnów ul. Krupnicza 8	" "
16.	Szkoła Podstawowa Nr 16	33-100 Tarnów ul. Bandrowskiego 4	" "
17.	Szkoła Podstawowa Nr 17	33-100 Tarnów ul. Norwida 22	" "
18.	Szkoła Podstawowa Nr 18	33-100 Tarnów ul. 3 Maja 10	" "

19.	Szkoła Podstawowa Nr 19	33-100 Tarnów ul. Ks. Skorupki 9	Miasto Tarnów
20.	Szkoła Podstawowa Nr 20	33-100 Tarnów ul. Zbylitowska 7	" "
21.	Szkoła Podstawowa Nr 23	33-100 Tarnów Os. Legionów im. H. Dąbrowskiego	" "
22.	Szkoła Podstawowa Nr 1	33-150 Wola Rzędzińska	Gmina Tarnów
23.	Szkoła Podstawowa Nr 2	33-150 Wola Rzędzińska	" "
24.	Szkoła Podstawowa	33-113 Zgłobice	" "
25.	Szkoła Podstawowa	33-111 Koszyce Wielkie	" "
26.	Szkoła Podstawowa	33-111 Koszyce Małe	" "
27.	Szkoła Podstawowa	33-112 Tarnowiec	" "
28.	Szkoła Podstawowa	Zbylitowska Góra 33-113 Zgłobice	" "
29.	Szkoła Podstawowa	Poręba Radlna 33-112 Tarnowiec	" "
30.	Szkoła Podstawowa	Jodłówka 33-150 Wola Rzędzińska	" "
31.	Szkoła Podstawowa	Zawada 33-112 Tarnowiec	" "
32.	Szkoła Podstawowa	Łękawka 33-156 Skrzyszów	" "
33.	Szkoła Podstawowa	Biała 33-102 Tarnów	" "
	Szkoła Filialna	Błonie 33-113 Zgłobice	" "
34.	Szkoła Podstawowa	33-140 Lisia Góra	Gmina Lisia Góra
35.	Szkoła Podstawowa	Stare Żukowice 33-140 Lisia Góra	" "
36.	Szkoła Podstawowa	Zaczarnie 33-140 Lisia Góra	" "

37.	Szkoła Podstawowa	Łukowa 33-140 Lisia Góra	Gmina Lisia Góra
38.	Szkoła Podstawowa	Brzozówka 33-140 Lisia Góra	" "
39.	Szkoła Podstawowa	Nowe Żukowice 33-151 Nowa Jastrzębka	" "
40.	Szkoła Podstawowa	Breń 33-140 Lisia Góra	" "
41.	Szkoła Podstawowa	Kobierzyn 33-140 Lisia Góra	" "
42.	Szkoła Podstawowa	Śmigno 33-140 Lisia Góra	" "
43.	Szkoła Podstawowa	Pawężów 33-103 Tarnów	" "
44.	Szkoła Podstawowa	33-151 Nowa Jastrzębka	" "
45.	Szkoła Podstawowa	33-170 Tuchów ul. 1 Maja 6	Gmina Tuchów
46.	Szkoła Podstawowa	Karwodrza 33-170 Tuchów	" "
47.	Szkoła Podstawowa	33-173 Jodłówka Tuchowska	" "
48.	Szkoła Podstawowa	Dąbrówka Tuchowska 33-170 Tuchów	" "
49.	Szkoła Podstawowa	33-172 Siedliska	" "
	Szkoła Filialna	Tuchów-Wołowa 33-170 Tuchów	" "
50.	Szkoła Podstawowa	Piotrkowice 33-170 Tuchów	" "
51.	Szkoła Podstawowa	Zablędza 33-170 Tuchów	" "
52.	Szkoła Podstawowa	Łowczów 33-170 Tuchów	" "
53.	Szkoła Podstawowa	Meszna Opacka 33-170 Tuchów	" "
54.	Szkoła Podstawowa	Buchcice 33-170 Tuchów	" "
55.	Szkoła Podstawowa	Burzyn 33-170 Tuchów	" "

56.	Szkoła Podstawowa	Trzemesna 33-170 Tuchów	Gmina Tuchów
57.	Szkoła Podstawowa	Lubaszowa 33-172 Siedliska	„ „
58.	Szkoła Podstawowa	32-830 Wojnicz	Gmina Wojnicz
59.	Szkoła Podstawowa	32-828 Biadoliny Radłowskie	„ „
60.	Szkoła Podstawowa	Wielka Wieś 32-830 Wojnicz	„ „
61.	Szkoła Podstawowa	Grabno 32-830 Wojnicz	„ „
62.	Szkoła Podstawowa	Olszyny 32-830 Wojnicz	„ „
63.	Szkoła Podstawowa	Łopoń 32-830 Wojnicz	„ „
64.	Szkoła Podstawowa	Milówka 32-830 Wojnicz	„ „
65.	Szkoła Podstawowa	33-122 Wierzchosławice	Gmina Wierzchosławice
66.	Szkoła Podstawowa	Rudka 33-122 Wierzchosławice	„ „
67.	Szkoła Podstawowa	Łętowice 33-121 Bogumiłowice	„ „
68.	Szkoła Podstawowa	Mikołajowice 33-121 Bogumiłowice	„ „
69.	Szkoła Podstawowa	33-121 Bogumiłowice	„ „
70.	Szkoła Podstawowa	Komorów 33-122 Wierzchosławice	„ „
71.	Szkoła Podstawowa	Ostrów 33-122 Wierzchosławice	„ „
72.	Szkoła Podstawowa	Dwudniaki 33-122 Wierzchosławice	„ „
73.	Szkoła Podstawowa Nr 1	33-156 Skrzyszów	Gmina Skrzyszów
74.	Szkoła Podstawowa Nr 2	33-156 Skrzyszów	„ „
75.	Szkoła Podstawowa Nr 1	33-158 Szynwałd	„ „

76.	Szkoła Podstawowa Nr 2	33-158 Szywałd	Gmina Skrzyszów	
77.	Szkoła Podstawowa	33-152 Pogórska Wola	"	"
78.	Szkoła Podstawowa	33-157 Łękawica	"	"
79.	Szkoła Podstawowa	Ładna 33-156 Skrzyszów	"	"
80.	Szkoła Podstawowa	33-171 Pleśna	Gmina Pleśna	
81.	Szkoła Podstawowa	Świebodzin 33-114 Rzuchowa	"	"
82.	Szkoła Podstawowa	Szczepanowice 33-114 Rzuchowa	"	"
83.	Szkoła Podstawowa	33-115 Janowice	"	"
84.	Szkoła Podstawowa	33-114 Rzuchowa	"	"
85.	Szkoła Podstawowa	Rychwałd 33-171 Pleśna	"	"
86.	Szkoła Podstawowa	Dąbrówka Szczepanowska 33-115 Janowice	"	"
87.	Szkoła Podstawowa	Lubinka 33-115 Janowice	"	"
88.	Szkoła Podstawowa	Lichwin 33-171 Pleśna	"	"
89.	Szkoła Podstawowa	32-890 Zakliczyn	Gmina Zakliczyn	
90.	Szkoła Podstawowa	32-842 Paleśnica	"	"
	Szkoła Filialna	Wesołów 32-840 Zakliczyn	"	"
	Szkoła Filialna	Słona 32-840 Zakliczyn	"	"
91.	Szkoła Podstawowa	Filipowice 32-841 Filipowice	"	"
92.	Szkoła Podstawowa	Faściszowa 32-840 Zakliczyn	"	"
	Szkoła Filialna	Charzewice 32-840 Zakliczyn	"	"

93.	Szkoła Podstawowa	Stróże 32-840 Zakliczyn	Gmina Zakliczyn	
94.	Szkoła Podstawowa	Gwoździec 32-855 Gwoździec	"	"
95.	Szkoła Podstawowa	Dzierżaniny 32-840 Zakliczyn	"	"
96.	Szkoła Podstawowa	Wróblowice 32-840 Zakliczyn	"	"
	Szkoła Filarialna	Zawada Lanckorońska 32-840 Zakliczyn	"	"
97.	Szkoła Podstawowa	331-130 Radłów	Gmina Radłów	
98.	Szkoła Podstawowa	Biskupice Radłowskie 33-130 Radłów	"	"
99.	Szkoła Podstawowa	Przybysławice 33-273 Marcinkowice	"	"
100.	Szkoła Podstawowa	Niwka 33-130 Radłów	"	"
101.	Szkoła Podstawowa	Zdrochec 33-273 Marcinkowice	"	"
102.	Szkoła Podstawowa	Wola Radłowska 33-133 Wał-Ruda	"	"
103.	Szkoła Podstawowa	Zabawa 33-133 Wał-Ruda	"	"
104.	Szkoła Podstawowa	33-133 Wał-Ruda	"	"
105.	Szkoła Podstawowa Nr 1	33-128 Szerzyny	Gmina Szerzyny	
106.	Szkoła Podstawowa Nr 2	33-128 Szerzyny	"	"
107.	Szkoła Podstawowa	33-166 Olpiny	"	"
108.	Szkoła Podstawowa	33-129 Żurowa	"	"
109.	Szkoła Podstawowa Nr 1	33-127 Czerмна	"	"
110.	Szkoła Podstawowa Nr 2	33-127 Czerмна	"	"
111.	Szkoła Podstawowa	33-168 Swoszowa	"	"

112.	Szkoła Podstawowa	33-180 Gromnik	Gmina Gromnik	
113.	Szkoła Podstawowa	33-181 Siemiechów	"	"
	Szkoła Filialna	Polichy 33-180 Gromnik	"	"
114.	Szkoła Podstawowa	33-182 Brzozowa	"	"
115.	Szkoła Podstawowa	Rzepiennik Marciszewski 33-180 Gromnik	"	"
	Szkoła Filialna	Golanka 33-180 Gromnik	"	"
116.	Szkoła Podstawowa	Chojnik 33-180 Gromnik	"	"
117.	Szkoła Podstawowa	33-160 Ryglice	Gmina Ryglice	
118.	Szkoła Podstawowa	33-159 Zalasowa	"	"
119.	Szkoła Podstawowa	Wola Lubecka 33-162 Lubcza	"	"
120.	Szkoła Podstawowa	33-162 Lubcza	"	"
121.	Szkoła Podstawowa	33-161 Kowalowa	"	"
122.	Szkoła Podstawowa	Joniny 33-160 Ryglice	"	"
123.	Szkoła Podstawowa	Bistuszowa 33-160 Ryglice	"	"
124.	Szkoła Podstawowa	33-190 Ciężkowice	Gmina Ciężkowice	
125.	Szkoła Podstawowa	Zborowice 33-190 Ciężkowice	"	"
126.	Szkoła Podstawowa	Bogoniowice 33-190 Ciężkowice	"	"
127.	Szkoła Podstawowa	Pławna 33-190 Ciężkowice	"	"
128.	Szkoła Podstawowa	Kipszna 33-190 Ciężkowice	"	"
129.	Szkoła Podstawowa	Ostrusza 33-190 Ciężkowice	"	"

130.	Szkoła Podstawowa	Kaśna Dolna 33-190 Ciężkowice	Gmina Ciężkowice	
131.	Szkoła Podstawowa	33-192 Bruśnik	„	„
132.	Szkoła Podstawowa Nr 1	33-191 Jastrzębia	„	„
133.	Szkoła Podstawowa Nr 2	33-191 Jastrzębia	„	„
134.	Szkoła Podstawowa	Siekierczyna 33-182 Bruśnik	„	„
135.	Szkoła Podstawowa	Falkowa 33-192 Bruśnik	„	„
136.	Szkoła Podstawowa	33-163 Rzepiennik Strzyż.	Gmina Rzepiennik Strzyżewki	
137.	Szkoła Podstawowa	Kołkówka 33-163 Rzepiennik Strzyż.	„	„
138.	Szkoła Podstawowa	Rzepiennik Biskupi 33-163 Rzepiennik Strzyż.	„	„
139.	Szkoła Podstawowa	Olszyny 33-163 Rzepiennik Strzyż.	„	„
140.	Szkoła Podstawowa	Rzepiennik Suchy 33-163 Rzepiennik Strzyż.	„	„
141.	Szkoła Podstawowa	33-167 Turza	„	„
142.	Szkoła Podstawowa Nr 1	33-200 Dąbrowa Tarnowska ul. Szkolna 2	Gmina Dąbrowa Tarnowska	
143.	Szkoła Podstawowa Nr 2	33-200 Dąbrowa Tarnowska ul. Zaręby 22	„	„
144.	Szkoła Podstawowa Nr 3	33-200 Dąbrowa Tarnowska ul. Zazamcze 3	„	„
145.	Szkoła Podstawowa	Żelazówka 33-200 Dąbrowa Tarnowska	„	„
146.	Szkoła Podstawowa	33-205 Nieczajna Górna	„	„
147.	Szkoła Podstawowa	Lipiny 33-206 Luszowice	„	„
148.	Szkoła Podstawowa	Sutków 33-202 Smęgorzów	„	„
149.	Szkoła Podstawowa	Szarwark 33-200 Dąbrowa Tarnowska	„	„

150.	Szkoła Podstawowa	33-202 Smęgorzów	Gmina Dąbrowa Tarnowska
151.	Szkoła Podstawowa	Laskówka Chorąska 33-200 Dąbrowa Tarnowska	" "
152.	Szkoła Podstawowa	Gruszów Wielki 33-200 Dąbrowa Tarnowska	" "
153.	Szkoła Podstawowa	33-230 Szczucin	Gmina Szczucin
154.	Szkoła Podstawowa	33-230 Dąbrowica	" "
155.	Szkoła Podstawowa	33-203 Borki	" "
156.	Szkoła Podstawowa	Delastowice 33-230 Szczucin	" "
157.	Szkoła Podstawowa	Skrzynka 33-230 Szczucin	" "
158.	Szkoła Podstawowa	Radwan 33-202 Smęgorzów	" "
159.	Szkoła Podstawowa	Suchy Grunt 33-230 Szczucin	" "
160.	Szkoła Podstawowa	Zabrze 33-230 Szczucin	" "
161.	Szkoła Podstawowa	Maniów 33-203 Borki	" "
162.	Szkoła Podstawowa	33-204 Słupiec	" "
163.	Szkoła Podstawowa	33-235 Wadowice Górne	Gmina Wadowice Górne
164.	Szkoła Podstawowa	Wadowice Dolne 33-235 Wadowice Górne	" "
165.	Szkoła Podstawowa	Wampierzów 33-235 Wadowice Górne	" "
166.	Szkoła Podstawowa	Jamy 33-235 Wadowice Górne	" "
167.	Szkoła Podstawowa	Wola Wadowska 33-235 Wadowice Górne	" "
168.	Szkoła Podstawowa	Izbiska 33-235 Wadowice Górne	" "
169.	Szkoła Podstawowa	Zabrze 33-235 Wadowice Górne	" "
170.	Szkoła Podstawowa	33-207 Radgoszcz	Gmina Radgoszcz

171.	Szkoła Podstawowa	33-206 Luszowice	Gmina Radgoszcz
172.	Szkoła Podstawowa	Zarzecze Duże 33-207 Radgoszcz	„ „
173.	Szkoła Podstawowa	Łęg 33-207 Radgoszcz	„ „
174.	Szkoła Podstawowa	Małec 33-207 Radgoszcz	„ „
	Szkoła Filarialna	Narożniki 33-207 Radgoszcz	„ „
	Szkoła Filarialna	Smyków 33-206 Luszowice	„ „
	Szkoła Filarialna	Świerże 33-206 Luszowice	„ „
	Szkoła Filarialna	Podlesie 33-207 Radgoszcz	„ „
175.	Szkoła Podstawowa	33-221 Mędrzechów	Gmina Mędrzechów
176.	Szkoła Podstawowa	Wola Mędrzechowska 33-221 Mędrzechów	„ „
177.	Szkoła Podstawowa	Grądy 33-221 Mędrzechów	„ „
	Szkoła Filarialna	Kupienin 33-221 Mędrzechów	„ „
178.	Szkoła Podstawowa	Podlipie 33-220 Bolesław	Gmina Bolesław
179.	Szkoła Podstawowa	33-220 Bolesław	„ „
180.	Szkoła Podstawowa	33-222 Samocice	„ „
	Szkoła Filarialna	Pawłów 33-220 Bolesław	„ „
	Szkoła Filarialna	Świebodzin 33-220 Bolesław	„ „
	Szkoła Filarialna	33-222 Kanna	„ „
181.	Szkoła Podstawowa	33-260 Gręboszów	Gmina Gręboszów
182.	Szkoła Podstawowa	33-262 Borusowa	„ „
183.	Szkoła Podstawowa	Ujście Jezuickie 33-260 Gręboszów	„ „

184.	Szkoła Podstawowa	33-261 Wola Żelichowska	Gmina Gręboszów
185.	Szkoła Podstawowa	33-270 Wietrzychowice	Gmina Wietrzychowice
186.	Szkoła Podstawowa	33-272 Demblin	" "
187.	Szkoła Podstawowa	33-271 Jadowniki Mokre	" "
188.	Szkoła Podstawowa	Miechowice Wielkie 33-270 Wietrzychowice	" "
189.	Szkoła Podstawowa	Miechowice Małe 33-270 Wietrzychowice	" "
190.	Szkoła Podstawowa	Sikorzyce 33-270 Wietrzychowice	" "
191.	Szkoła Podstawowa	Wola Rogowska 33-272 Demblin	" "
192.	Szkoła Podstawowa	33-240 Żabno	Gmina Żabno
193.	Szkoła Podstawowa	33-132 Niedomice	" "
194.	Szkoła Podstawowa	33-250 Otfinów	" "
195.	Szkoła Podstawowa Nr 1	33-131 Łęg Tarnowski	" "
196.	Szkoła Podstawowa Nr 2	33-131 Łęg Tarnowski	" "
197.	Szkoła Podstawowa	Bobrowniki Wielkie 33-131 Łęg Tarnowski	" "
198.	Szkoła Podstawowa	Sieradza 33-240 Żabno	" "
199.	Szkoła Podstawowa	Odporyszów 33-240 Żabno	" "
200.	Szkoła Podstawowa	Gorzyce 33-250 Otfinów	" "
201.	Szkoła Podstawowa	Nieciecza 33-240 Żabno	" "
202.	Szkoła Podstawowa	33-251 Siedliszowice	" "
203.	Szkoła Podstawowa	33-131 Ilkowice	" "

	Szkoła Filialna	Pasieka Otfinowska 33-250 Otfinów	Gmina Żabno
	Szkoła Filialna	Kłyż 33-250 Otfinów	" "
204.	Szkoła Podstawowa	33-210 Olesno	Gmina Olesno
205.	Szkoła Podstawowa	Pilcza Żelichowska 33-264 Ćwików	" "
206.	Szkoła Podstawowa	Dąbrówki Breńskie 33-210 Olesno	" "
207.	Szkoła Podstawowa	33-263 Zalipie	" "
208.	Szkoła Podstawowa	33-264 Ćwików	" "
209.	Szkoła Podstawowa	Wielopole 33-210 Olesno	" "
	Szkoła Filialna	Oleśnica 33-200 Dąbrowa Tarnowska	" "
210.	Szkoła Podstawowa	33-125 Brzostek	Gmina Brzostek
211.	Szkoła Podstawowa	Gorzejowa 33-123 Siedliska Bogusz	" "
212.	Szkoła Podstawowa	Januszkowice 33-125 Brzostek	" "
	Szkoła Filialna	Bukowa 33-125 Brzostek	" "
	Szkoła Filialna	Głobikowa 33-124 Grudna Dolna	" "
213.	Szkoła Podstawowa	Grudna Górna 33-124 Grudna Dolna	" "
214.	Szkoła Podstawowa	Kamienica Dolna 33-125 Brzostek	" "
215.	Szkoła Podstawowa	33-123 Siedliska Bogusz	" "
216.	Szkoła Podstawowa	Kamienica Górna 33-124 Grudna Górna	" "
217.	Szkoła Podstawowa	Smarżowa 33-123 Siedliska Bogusz	" "
218.	Szkoła Podstawowa	Nawsie Brzosteckie 33-125 Brzostek	" "

219.	Szkoła Podstawowa	Przeczyca 33-125 Brzostek	Gmina Brzostek
	Szkoła Filialna	Skurowa 33-125 Brzostek	" "
220.	Szkoła Podstawowa	33-225 Radomyśl Wielki	Gmina Radomyśl Wielki
221.	Szkoła Podstawowa	Dulcza Mała 33-225 Radomyśl Wielki	" "
222.	Szkoła Podstawowa	Partynia 33-225 Radomyśl Wielki	" "
223.	Szkoła Podstawowa	Podborze 33-226 Zgórsko	" "
224.	Szkoła Podstawowa	Pień 33-225 Radomyśl Wielki	" "
225.	Szkoła Podstawowa	Dulcza Wielka 33-224 Żarówka	" "
226.	Szkoła Podstawowa	Janowiec 33-224 Żarówka	" "
227.	Szkoła Podstawowa	33-224 Żarówka	" "
228.	Szkoła Podstawowa	33-223 Zdziarzec	" "
229.	Szkoła Podstawowa	Dąbie 33-223 Zdziarzec	" "
230.	Szkoła Podstawowa	33-227 Ruda	" "
231.	Szkoła Podstawowa	Dąbrówka Wisłocka 33-227 Ruda	" "
232.	Szkoła Podstawowa Nr 1	39-200 Dębica ul. Cmentarna 1	Miasto Dębica
233.	Szkoła Podstawowa Nr 2	39-200 Dębica ul. Ogrodowa 22	" "
234.	Szkoła Podstawowa Nr 3	39-200 Dębica ul. Kraszewskiego	" "
235.	Szkoła Podstawowa Nr 4	39-200 Dębica ul. Wyrobka 11	" "
236.	Szkoła Podstawowa Nr 5	39-200 Dębica ul. Sportowa 24	" "
237.	Szkoła Podstawowa Nr 6	39-200 Dębica ul. Łysogórska 25	" "

238.	Szkoła Podstawowa Nr 8	39-200 Dębica ul. Wielopolska 162	Miasto Dębica
239.	Szkoła Podstawowa Nr 9	39-200 Dębica ul. Grotgera	" "
240.	Szkoła Podstawowa Nr 10	39-200 Dębica ul. Kwiatkowskiego 2	" "
241.	Szkoła Podstawowa Nr 11	39-200 Dębica Szkotnia 4	" "
242.	Szkoła Podstawowa	Pustków Osiedle 39-206 Pustków	Gmina Dębica
243.	Szkoła Podstawowa	Pustków Wieś 39-205 Pustków 1	" "
244.	Szkoła Podstawowa	39-206 Brzeźnica	" "
245.	Szkoła Podstawowa	Paszczyna 39-207 Brzeźnica	" "
246.	Szkoła Podstawowa	Pustynia 39-210 Dębica 2	" "
247.	Szkoła Podstawowa	Nagawczyna 39-210 Dębica 2	" "
248.	Szkoła Podstawowa	Zawada 39-210 Dębica 2	" "
249.	Szkoła Podstawowa	Stobierna 39-210 Dębica 2	" "
250.	Szkoła Podstawowa	Stasiówka 39-210 Dębica 2	" "
251.	Szkoła Podstawowa	39-208 Gumniska	" "
252.	Szkoła Podstawowa	Głobikowa 39-208 Gumniska	" "
253.	Szkoła Podstawowa	Latoszyn 39-210 Dębica 2	" "
254.	Szkoła Podstawowa	Podgrodzie 39-210 Dębica 2	" "
	Szkoła Filarialna	Łupiny 39-207 Niedźwiedza	" "
255.	Szkoła Podstawowa Nr 1	33-165 Jodłowa	Gmina Jodłowa
256.	Szkoła Podstawowa Nr 2	33-165 Jodłowa	" "

257.	Szkoła Podstawowa Nr 3	33-165 Jodłowa	Gmina Jodłowa
258.	Szkoła Podstawowa	Dębowa 33-165 Jodłowa	" "
259.	Szkoła Podstawowa	Dęborzyn 33-126 Zagórze	" "
	Szkoła Filialna	Dzwonowa 33-126 Zagórze	" "
260.	Szkoła Podstawowa	39-215 Czarna	Gmina Czarna
261.	Szkoła Podstawowa	39-217 Grabiny	" "
262.	Szkoła Podstawowa	Żdzary 39-215 Czarna	" "
263.	Szkoła Podstawowa	Borowa 39-215 Czarna	" "
264.	Szkoła Podstawowa	39-216 Nowa Jastrząbka	" "
265.	Szkoła Podstawowa	Róża 39-216 Nowa Jastrząbka	" "
	Szkoła Filialna	Podlesie 39-216 Stara Jastrząbka	" "
266.	Szkoła Podstawowa	Głowaczowa 39-217 Grabiny	" "
267.	Szkoła Podstawowa	Chotowa 39-217 Grabiny	" "
268.	Szkoła Podstawowa	Przyborów 39-217 Grabiny	" "
269.	Szkoła Podstawowa	Jaźwiny 39-215 Czarna	" "
270.	Szkoła Podstawowa	Bobrowa 39-203 Nagoszyn	Gmina Żyraków
271.	Szkoła Podstawowa	39-203 Nagoszyn	" "
272.	Szkoła Podstawowa	Korzeniów 39-203 Nagoszyn	" "
273.	Szkoła Podstawowa	39-209 Zasów	" "
274.	Szkoła Podstawowa	Wiewiórka 39-209 Zasów	" "

275.	Szkoła Podstawowa	Mokre 39-209 Zasów	Gmina Żyraków
276.	Szkoła Podstawowa	39-204 Żyraków	„ „
277.	Szkoła Podstawowa	39-218 Straszęcin	„ „
278.	Szkoła Podstawowa	Góra Motyczna 39-204 Żyraków	„ „
	Szkoła Filialna	Wola Wielka 39-218 Straszęcin	„ „
	Szkoła Filialna	Bobrowa Wola 39-203 Nagoszyn	„ „
279.	Szkoła Podstawowa	Dobrków 39-220 Pilzno	Gmina Pilzno
280.	Szkoła Podstawowa	39-221 Łęki Górne	„ „
281.	Szkoła Podstawowa	Łęki Dolne 39-221 Łęki Górne	„ „
282.	Szkoła Podstawowa	Lipiny 39-220 Pilzno	„ „
283.	Szkoła Podstawowa	39-222 Zwiernik	„ „
284.	Szkoła Podstawowa	Machowa 39-220 Pilzno	„ „
285.	Szkoła Podstawowa	Słotowa 39-223 Strzegocice	„ „
286.	Szkoła Podstawowa	39-223 Strzegocice	„ „
287.	Szkoła Podstawowa	Jaworze 39-223 Strzegocice	„ „
288.	Szkoła Podstawowa	Parkosz 39-220 Pilzno	„ „
	Szkoła Filialna	Podlesie 39-221 Łęki Górne	„ „
289.	Szkoła Podstawowa	Bielowy 39-223 Strzegocice	„ „
290.	Szkoła Podstawowa	Gębiczyna 39-220 Pilzno	„ „
291.	Szkoła Podstawowa	39-200 Pilzno	„ „

292.	Szkoła Podstawowa Nr 1	32-700 Bochnia ul. Mickiewicza 4	Miasto Bochnia
293.	Szkoła Podstawowa Nr 2	32-700 Bochnia ul. Oracka 6	" "
294.	Szkoła Podstawowa Nr 3	32-700 Bochnia ul. Bernardyńska 1	" "
295.	Szkoła Podstawowa Nr 4	32-700 Bochnia ul. Trudna 1	" "
296.	Szkoła Podstawowa Nr 5	32-700 Bochnia ul. Kazimierza Wlk. 71	" "
297.	Szkoła Podstawowa Nr 7	32-700 Bochnia ul. Jakubowska 12	" "
298.	Szkoła Podstawowa	32-864 Gnojnik	Gmina Gnojnik
299.	Szkoła Podstawowa	32-865 Uszew	" "
300.	Szkoła Podstawowa	Biesiadki 32-864 Gnojnik	" "
301.	Szkoła Podstawowa	Lewniowa 32-864 Gosprzydowa	" "
302.	Szkoła Podstawowa	32-864 Gosprzydowa	" "
	Szkoła Filialna	Żerków 32-864 Gnojnik	" "
303.	Szkoła Podstawowa	Baczków 32-705 Mikluszowice	Gmina Bochnia
304.	Szkoła Podstawowa	Bogucice 32-711 Bogucice	" "
305.	Szkoła Podstawowa	Brzeźnica 32-700 Bochnia	" "
306.	Szkoła Podstawowa	32-740 Dąbrowica	" "
307.	Szkoła Podstawowa	Gawłów 32-711 Bogucice	" "
308.	Szkoła Podstawowa	32-744 Łapczyca	" "
309.	Szkoła Podstawowa	Nieszkowice Wielkie 32-723 Nieprześnia	" "
310.	Szkoła Podstawowa	Pogwizdów 32-723 Nieprześnia	" "

311.	Szkoła Podstawowa	Proszówki 32-700 Bochnia	Gmina Bochnia	
312.	Szkoła Podstawowa	Siedlec 32-744 Łapczyca	"	"
313.	Szkoła Podstawowa	Damienice 32-700 Bochnia	"	"
314.	Szkoła Podstawowa	Nieszkowice Małe 32-743 Książnice	"	"
315.	Szkoła Podstawowa	Cikowice 32-700 Bochnia	"	"
	Szkoła Filialna	Gierczyce 32-744 Łapczyca	"	"
	Szkoła Filialna	Ostrów Szlachecki 32-700 Bogucice	"	"
316.	Szkoła Podstawowa	32-724 Lipnica Murowana	Gmina Lipnica Murowana	
	Szkoła Filialna	Lipnica Dolna 32-724 Lipnica Murowana	"	"
317.	Szkoła Podstawowa	Lipnica Górna 32-724 Lipnica Murowana	"	"
	Szkoła Filialna	Borówna 32-724 Lipnica Murowana	"	"
318.	Szkoła Podstawowa	32-725 Rajbrot	"	"
319.	Szkoła Podstawowa	32-740 Łapanów	Gmina Łapanów	
320.	Szkoła Podstawowa	Sobolów 32-742 Chrostowa	"	"
321.	Szkoła Podstawowa	Grabie Uznańskie 32-740 Łapanów	"	"
322.	Szkoła Podstawowa	32-741 Tarnawa	"	"
323.	Szkoła Podstawowa	Cichawka 32-40 Łapanów	"	"
324.	Szkoła Podstawowa	Zbydniów 32-740 Łapanów	"	"
325.	Szkoła Podstawowa	32-765 Rzezawa	Gmina Rzezawa	
326.	Szkoła Podstawowa	32-765 Jodłówka	"	"

327.	Szkoła Podstawowa	Krzeczów 32-700 Bochnia	Gmina Rzezawa
328.	Szkoła Podstawowa	32-765 Borek	" "
329.	Szkoła Podstawowa	Okulice 32-712 Bratucice	" "
330.	Szkoła Podstawowa	Łazy 32-765 Rzezawa	" "
331.	Szkoła Podstawowa	Dąbrówka 32-712 Bratucice	" "
	Szkoła Filialna	Ostrów Królewski 32-765 Rzezawa	" "
332.	Szkoła Podstawowa	32-731 Żegocina	Gmina Żegocina
333.	Szkoła Podstawowa	Rozdziele 32-731 Żegocina	" "
334.	Szkoła Podstawowa	Łąka Górna 32-731 Żegocina	" "
	Szkoła Filialna	Beldno 32-731 Żegocina	" "
335.	Szkoła Podstawowa	Bytomsko 32-731 Żegocina	" "
336.	Szkoła Podstawowa	32-733 Trzciana	Gmina Trzciana
337.	Szkoła Podstawowa	Leszczyna 32-732 Kamionna	" "
338.	Szkoła Podstawowa	Kierlikówka 32-733 Trzciana	" "
339.	Szkoła Podstawowa	32-732 Kamionna	" "
340.	Szkoła Podstawowa	Łąka Dolna 32-733 Trzciana	" "
	Szkoła Filialna	Rdzawa 32-731 Żegocina	" "
341.	Szkoła Podstawowa	32-720 Nowy Wiśnicz	Gmina Nowy Wiśnicz
342.	Szkoła Podstawowa	Chronów 32-720 Nowy Wiśnicz	" "
343.	Szkoła Podstawowa	Kobyle 32-721 Stary Wiśnicz	" "
344.	Szkoła Podstawowa	Królówka 32-721 Stary Wiśnicz	" "

345.	Szkoła Podstawowa	Muchówka 32-722 Królówka	Gmina Nowy Wiśnicz
346.	Szkoła Podstawowa	32-721 Stary Wiśnicz	" "
	Szkoła Filialna	Łomna 32-700 Nowy Wiśnicz	" "
347.	Szkoła Podstawowa	Połom 32-700 Nowy Wiśnicz	" "
	Szkoła Filialna	Mały Wiśnicz 32-721 Stary Wiśnicz	" "
	Szkoła Filialna	Olchawa 32-720 Nowy Wiśnicz	" "
348.	Szkoła Podstawowa Nr 1	32-800 Brzesko ul. Głowackiego 57	Gmina Brzesko
349.	Szkoła Podstawowa Nr 2	32-800 Brzesko ul. Królowej Jadwigi	" "
350.	Szkoła Podstawowa Nr 3	32-800 Brzesko ul. Legionów Piłsudskiego 23	" "
351.	Szkoła Podstawowa Nr 1	32-851 Jadowniki	" "
352.	Szkoła Podstawowa Nr 2	32-851 Jadowniki	" "
353.	Szkoła Podstawowa	Mokrzyska 32-800 Brzesko	" "
354.	Szkoła Podstawowa	Jasień 32-800 Brzesko	" "
355.	Szkoła Podstawowa	32-801 Okocim	" "
356.	Szkoła Podstawowa	32-823 Szczepanów	" "
357.	Szkoła Podstawowa	Bucze 32-800 Brzesko	" "
358.	Szkoła Podstawowa	Poręba Spytkowska 32-800 Brzesko	" "
359.	Szkoła Podstawowa	Wokowice 32-828 Biadoliny	" "
360.	Szkoła Podstawowa	Sterkowiec 32-828 Biadoliny	" "
361.	Szkoła Podstawowa	32-852 Dębno	Gmina Dębno
362.	Szkoła Podstawowa	32-854 Porąbka Uszewska	" "

363.	Szkoła Podstawowa	32-853 Łysa Góra	Gmina Dębno	
364.	Szkoła Podstawowa	Sufczyn 32-852 Dębno	”	”
365.	Szkoła Podstawowa	Maszkienice 32-828 Biadoliny	”	”
366.	Szkoła Podstawowa	Biadoliny Szlacheckie 32-828 Biadoliny	”	”
367.	Szkoła Podstawowa	Łoniowa 32-854 Porąbka Uszewska	”	”
368.	Szkoła Podstawowa	Niedźwiedza 32-854 Porąbka Uszewska	”	”
369.	Szkoła Podstawowa	Jaworsko 32-853 Łysa Góra	”	”
370.	Szkoła Podstawowa	Jastew 32-852 Dębno	”	”
371.	Szkoła Podstawowa	Wola Dębińska 32-852 Dębno	”	”
372.	Szkoła Podstawowa	32-861 Iwkowa	Gmina Iwkowa	
373.	Szkoła Podstawowa	Wojakowa 32-862 Porąbka Uszewska	”	”
374.	Szkoła Podstawowa	Dobrociesz 32-862 Porąbka Uszewska	”	”
375.	Szkoła Podstawowa	32-861 Iwkowa Nagórze	”	”
376.	Szkoła Podstawowa	Kąty 32-862 Porąbka Uszewska	”	”
377.	Szkoła Podstawowa	32-820 Szczurowa	Gmina Szczurowa	
378.	Szkoła Podstawowa	32-821 Zaborów	”	”
379.	Szkoła Podstawowa	32-713 Uście Solne	”	”
380.	Szkoła Podstawowa	32-822 Strzelce Wielkie	”	”
381.	Szkoła Podstawowa	Wola Przemysłowska 32-821 Zaborów	”	”
382.	Szkoła Podstawowa	Rudy Rysie 32-820 Szczurowa	”	”

383.	Szkoła Podstawowa	Niedzieliska 32-820 Szczurowa	Gmina Szczurowa
384.	Szkoła Podstawowa	Strzelce Małe 32-822 Strzelce Wielkie	" "
385.	Szkoła Podstawowa	Wrzępia 32-822 Strzelce Wielkie	" "
386.	Szkoła Podstawowa	Górka 32-820 Szczurowa	" "
387.	Szkoła Podstawowa	Dołęga 32-821 Zaborów	" "
388.	Szkoła Podstawowa	32-860 Czchów	Gmina Czchów
389.	Szkoła Podstawowa	32-863 Tymowa	" "
390.	Szkoła Podstawowa	Jurków 32-860 Czchów	" "
391.	Szkoła Podstawowa	Złota 32-860 Czchów	" "
392.	Szkoła Podstawowa	Domosławice 32-860 Czchów	" "
393.	Szkoła Podstawowa	32-863 Tworkowa	" "
394.	Szkoła Podstawowa	Wytrzyszczka 32-860 Czchów	" "
395.	Szkoła Podstawowa	Piaski Drużków 32-860 Czchów	" "
	Szkoła Filialna	Czchów Trawniki 32-860 Czchów	" "
396.	Szkoła Podstawowa	32-825 Borzęcin Górny	Gmina Borzęcin
397.	Szkoła Podstawowa	Przyborów 32-823 Szczepanów	" "
398.	Szkoła Podstawowa	32-824 Bielcza	" "
399.	Szkoła Podstawowa	Borzęcin Dolny 32-825 Borzęcin Górny	" "
400.	Szkoła Podstawowa	Łęki 32-823 Szczepanów	" "
	Szkoła Filialna	Waryś 32-825 Borzęcin Górny	" "
401.	Spółeczna Szkoła Podstawowa	33-100 Tarnów ul. Gumniska 47	Tarnowskie Towarzystwo Oświatowe
402.	Spółeczna Szkoła Podstawowa Nr 1	33-100 Tarnów ul. Okrężna 4a	Spółeczne Towarzystwo Oświatowe

403.	Spoleczna Szkoła Podstawowa	39-200 Dębica ul. Wł. Strumskiego	Małopolskie Towarzystwo Oświatowe
	III. LICEA OGÓLNOKSZTAŁCĄCE		
1.	I Liceum Ogólnokształcące	33-100 Tarnów ul. Piłsudskiego 4	Miasto Tarnów
2.	II Liceum Ogólnokształcące	33-100 Tarnów ul. Solidarności 18	" "
3.	III Liceum Ogólnokształcące	33-100 Tarnów ul. Brodzińskiego 6	" "
4.	IV Liceum Ogólnokształcące	33-100 Tarnów ul. Norwida 22	" "
5.	V Liceum Ogólnokształcące	33-100 Tarnów ul. Rejtana 30	" "
6.	Zespół Szkół Społecznych	33-100 Tarnów Pl. Rybny 2	Spoleczne Towarzystwo Oświatowe
	IV. SZKOŁY (ZESPOŁY SZKÓŁ) ŚREDNIE ZAWO- DOWE		
1.	Zespół Szkół Mechaniczno- Elektrycznych	33-100 Tarnów ul. Szujskiego 19	Miasto Tarnów
2.	Zespół Szkół Mechanicznych	33-100 Tarnów ul. Staszica 8	" "
3.	Zespół Szkół Ekonomi- czno-Gastronomicznych	33-100 Tarnów ul. Bema 9	" "
4.	Zespół Szkół Budowlanych	33-100 Tarnów ul. Legionów 15	" "
5.	Zespół Szkół Techniczno- Zawodowych	33-100 Tarnów ul. Piłsudskiego 19	" "
6.	Zespół Szkół Odzieżowych	33-100 Tarnów ul. Brodzińskiego 9	" "
7.	Zespół Szkół Zawodowych Nr 1	33-100 Tarnów ul. Kwiatkowskiego 17	" "
8.	Zespół Szkół Zawodowych Nr 2	33-100 Tarnów ul. Kochanowskiego 30	" "
9.	Zespół Szkół Technicznych	33-100 Tarnów ul. Kwiatkowskiego 17	" "
10.	Zespół Szkół przy Zakładzie Karnym	33-100 Tarnów ul. Dąbrowskiego 27	Minister Sprawiedliwości
11.	Zespół Szkół przy Zakładzie Karnym	32-720 Nowy Wiśnicz	" "

12.	Zespół Szkół Zawodowych PKP Państwowe Liceum Sztuk Plastycznych	33-100 Tarnów Pl. Dworcowy 5 a	Minister Transportu i Gospodarki Morskiej
13.	Państwowe Liceum Sztuk Plastycznych	32-720 Nowy Wiśnicz ul. Grunwaldzka 278	Minister Kultury i Sztuki
14.	Państwowe Liceum Sztuk Plastycznych	33-100 Tarnów ul. Bałuta 6	„ „
15.	Zespół Szkół Medycznych	33-100 Tarnów ul. Sienna 5	Minister Zdrowia i Opieki Społecznej
16.	Policealne Studium Medyczne	32-700 Bochnia ul. Planty 2	„ „
17.	Zespół Państwowych Szkół Muzycznych	33-100 Tarnów ul. Mickiewicza 9	Minister Kultury i Sztuki
18.	Zespół Szkół Mechanizacji Rolnictwa	33-101 Tarnów ul. Pszenna 3	Minister Rolnictwa i Gospodarki Żywnościowej
19.	Zespół Szkół Ogrodniczo-Rolniczych	33-100 Tarnów ul. Sanguszków 54	„ „
20.	Zespół Szkół Rolniczych	Dąbrowica 32-742 Chrostowa	Minister Rolnictwa i Gospodarki Żywnościowej
21.	Zespół Szkół Rolniczych	Breń 33-210 Olesno	„ „
	Zespół Szkół Rolniczych Filia Breń	33-225 Radomyśl Wielki	„ „
22.	Zespół Szkół Rolniczych	33-125 Brzostek - Klecie	„ „
23.	Zespół Szkół Rolniczych	32-830 Wojnicz ul. Jagiellońska 17	„ „
24.	Zespół Szkół Zawodowych ZDZ	32-860 Czchów	ZDZ Kraków
25.	Prywatne Policealne Studium Organizatorów Turystyki	33-200 Dąbrowa Tarnowska ul. Piłsudskiego 4	Pani mgr Ewa Wołowicz
26.	Policealne Studium Zawodowe SPP i TARR	33-100 Tarnów ul. Szujskiego 66	Stowarzyszenie Promocji Przedsiębiorczości w Rzeszowie
27.	Policealne Studium Zawodowe Niepublicznej Szkoły Biznesu	39-200 Dębica ul. Słowackiego 9	Małopolskie Centrum Szkół Biznesu w Rzeszowie
28.	Policealne Studium Zawodowe SPP i FWD	39-200 Dębica ul. Rynek 21	Stow. Promocji Przedsiębior. i Fundacji Wspierania Dem. w Rzeszowie
29.	Pomaturalna Szkoła Detektywów i Pracowników Ochrony TOSW „Skorpion”	33-101 Tarnów ul. Zbylitowska 9 a	TOSW „Skorpion”

V. SZKOŁY SPECJALNE			
1.	Szkoła Podstawowa przy Wojewódzkim Szpitalu Zespołowym	33-100 Tarnów ul. Lwowska 178a	Miasto Tarnów
2.	Zasadnicza Szkoła Zawodowa „Tarnospin”	33-100 Tarnów ul. Okrężna 4a	„ „
3.	Specjalny Ośrodek Wychowawczy Sługi Jezusa	33-100 Tarnów ul. Rejtana 10	Zgromadzenie Sługi Jezusa
4.	Szkoła Podstawowa i Zasadnicza Szkoła Zawodowa Specjalna przy Zakładzie Poprawczym	33-100 Tarnów ul. Dąbrowskiego 31	Minister Sprawiedliwości
VI. PLACÓWKI OPIEKUŃCZO-WYCHOWAWCZE I RESOCJALIZACYJNE			
1.	Bursa Międzyszkolna	33-100 Tarnów ul. Św. Anny 1	Miasto Tarnów
2.	Prywatny Żeński Internat Sióstr Urszulanek Unii Rzymskiej	33-100 Tarnów ul. Bema 13	„ „
3.	Świetlica Profilaktyczno-Wychowawcza Uczestników Ruchu Oporu	32-800 Brzesko	Parafia Rzymsko-Katolicka p.w. Maryi Matki Kościoła i św. Jakuba
VII. PLACÓWKI OŚWIATOWO-WYCHOWAWCZE			
1.	Pałac Młodzieży	33-100 Tarnów ul. Piłsudskiego 24	Miasto Tarnów

234.

**POSTANOWIENIE NR 19/98
WOJEWODY TARNOWSKIEGO**

z dnia 28 sierpnia 1998 r.

o nadaniu odznaki honorowej „Zasłużony dla Województwa Tarnowskiego”.

Na podstawie rozporządzenia Nr 31/97 Wojewody Tarnowskiego z dnia 5 czerwca 1997 r. w sprawie ustanowienia odznaki honorowej „Zasłużony dla Województwa Tarnowskiego” (Dz. Urz. Woj. Tarn. Nr 8, poz. 53), wyróżnieni odznaką honorową „Zasłużony dla Województwa Tarnowskiego” zostają:

3. Gajda Dariusz s. Czesława,
4. Krakowski Paweł s. Józefa,
5. Luchter-Krupińska Lidia c. Stefana,
6. Potępa Stanisław s. Edwarda,
7. Koło Łowieckie „ŁOŚ” w Bochni.

1. Brodski Vadim,
2. Brzeski Bogdan s. Bolesława,

**WOJEWODA
Aleksander GRAD**

235.

**POSTANOWIENIE NR 20/98
WOJEWODY TARNOWSKIEGO**

z dnia 11 września 1998 r.

o nadaniu odznaki honorowej „Zasłużony dla Województwa Tarnowskiego”.

Na podstawie rozporządzenia Nr 31/97 Wojewody Tarnowskiego z dnia 5 czerwca 1997 r. w sprawie ustanowienia odznaki honorowej „Zasłużony dla Województwa Tarnowskiego” (Dz. Urz. Woj. Tarn. Nr 8, poz. 53), wyróżnieni odznaką honorową „Zasłużony dla Województwa Tarnowskiego” zostają:

1. Drebot Kazimierz s. Jana,

2. Krzyński Jan s. Franciszka,
3. Kuboń Antoni s. Franciszka,
4. Leśniak Władysław s. Wincentego.

**WOJEWODA
Aleksander GRAD**

236.

INFORMACJA**o decyzji Prezesa URE nr WCC/17/188/U/1/98/MS,
PCC/16/188/U/1/98/MS i OCC/6/188/U/1/98/MS.**

Uprzejmie zawiadamiam, że w dniu 27 sierpnia 1998 r. zostały udzielone koncesje Miejskiemu Przedsiębiorstwu Energetyki Ciepłej Spółka z o. o. w Tarnowie na prowadzenie działalności gospodarczej w zakresie wytwarzania, przesyłania i dystrybucji oraz obrotu ciepłem – określonej w art. 32 ust. 1 pkt. 1, 3 i 4 ustawy z dnia 10 kwietnia 1997r. – Prawo energetyczne (Dz. U. z 1997 r. Nr 54, poz. 348 z późn. zm.).

Uzasadnienie: Przedsiębiorstwo energetyczne Miejskie Przedsiębiorstwo Energetyki Ciepłej Spółka z o. o. w Tarnowie spełnia warunki określone w art. 67 ust. 1 Prawa energetycznego, a w szczególności prowadziło działalność w przedmiotowym zakresie w dniu ogłoszenia ustawy, dysponuje odpowiednimi środkami finansowymi oraz możliwościami tech-

nicznymi gwarantującymi prawidłowe wykonywanie działalności oraz zatrudnia osoby o właściwych kwalifikacjach zawodowych, a także nie występują przesłanki, uniemożliwiające wydanie decyzji. Okres ważności koncesji został określony na 10 lat ze względu na to, że dokument rządowy, przyjęty przez Radę Ministrów 17 października 1995 r., „Założenia polityki energetycznej Polski do 2010 r.” określa prognozy rozwoju sytuacji energetycznej w Polsce w tym bilans zapotrzebowania i dostaw energii oraz potrzeby inwestycyjne do roku 2010.

**Z up. Prezesa Urzędu Regulacji Energetyki
Dyrektor Biura Komunikacji Społecznej i Informacji
Olgiard Szlarczyński**

WYDZIAŁ ORGANIZACJI I NADZORU
URZĘDU WOJEWÓDZKIEGO W TARNOWIE

1998 r. 16 września 1998 r.

W sprawie: ...

Wniosek ...

Wniosek ...

INFORMACJA

W sprawie ...

W sprawie ...

Wydawca: Wojewoda Tarnowski
Redakcja: Biuro Prawne w Wydziale Organizacji i Nadzoru
Urzędu Wojewódzkiego w Tarnowie, Aleja Solidarności 5-9,
tel. 21-76-41 do 46 wewn. 269
Redaktor Naczelny: Alicja Krakowska-Musiał

Tłoczono z polecenia Wojewody Tarnowskiego z dnia 16 września 1998 r.
w Zakładzie Obsługi Urzędu Wojewódzkiego zam. 200 szt.