

1049
Spiritu Eugenia Romo.

Materiety

de prawomani majstlu noredowey

Ficu Adryphomyr i Ficu Patetypisymde

Man. part.

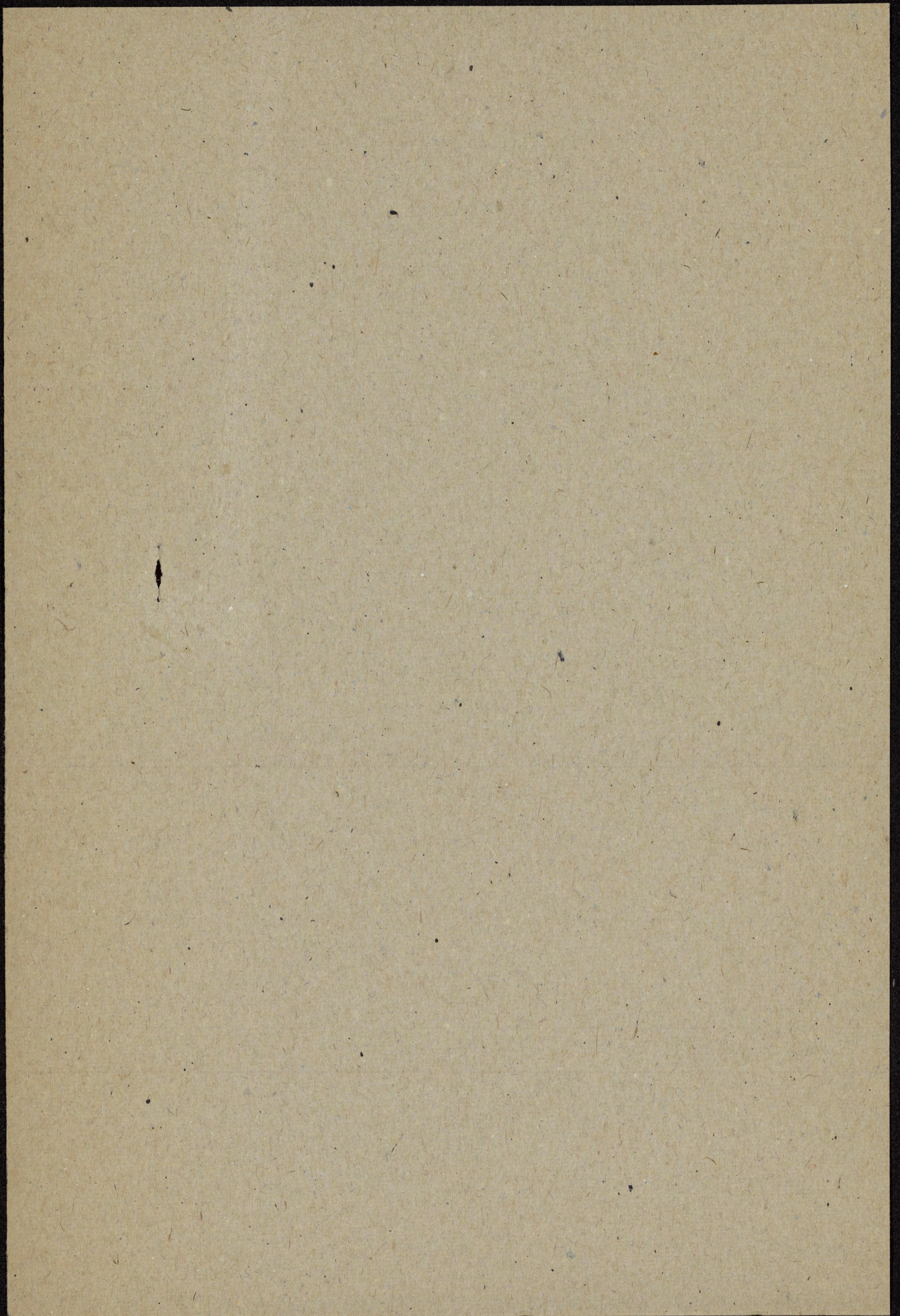



MINISTERSTWO
SPRAW ZAGRANICZNYCH

PODSEKRETARZ STANU

1
Bibl. Jag

Warszawa, dn. 29. maja 1947 r.

Prof. Dr. E. ROMER

w/m

Wielce Szanowny Panie Profesorze,

Zwracam się do Pana Profesora z uprzejmą prośbą o podjęcie się merytorycznej oceny dla Biura Prac Kongresowych załączonej pracy p.t. "Szacunek majątku narodowego Ziemi Odzyskanych i Ziemi Odstąpionych".

Termin wykonania pracy - w wypadku jej przyjęcia przez Pana Profesora - uprzejmie proszę podać.

Praca będzie honorowana na warunkach, które uzgodnimy w rozmowie osobistej z Panem Profesorem.

Łączę wyrazy głębokiego poważania.-

S. Henrykiewicz

1 zał.

WS

Przyp 263/81

1871

Faint, illegible text, possibly bleed-through from the reverse side of the page.



MINISTERSTWO
SPRAW ZAGRANICZNYCH
B.P.K.

TAJNE

Bibl. Jag.

2

Do

Ob.Prof.Dr. E.ROMERA

w/m.

Nr

Syg 15 dn. 5.XII.46 - 26.000

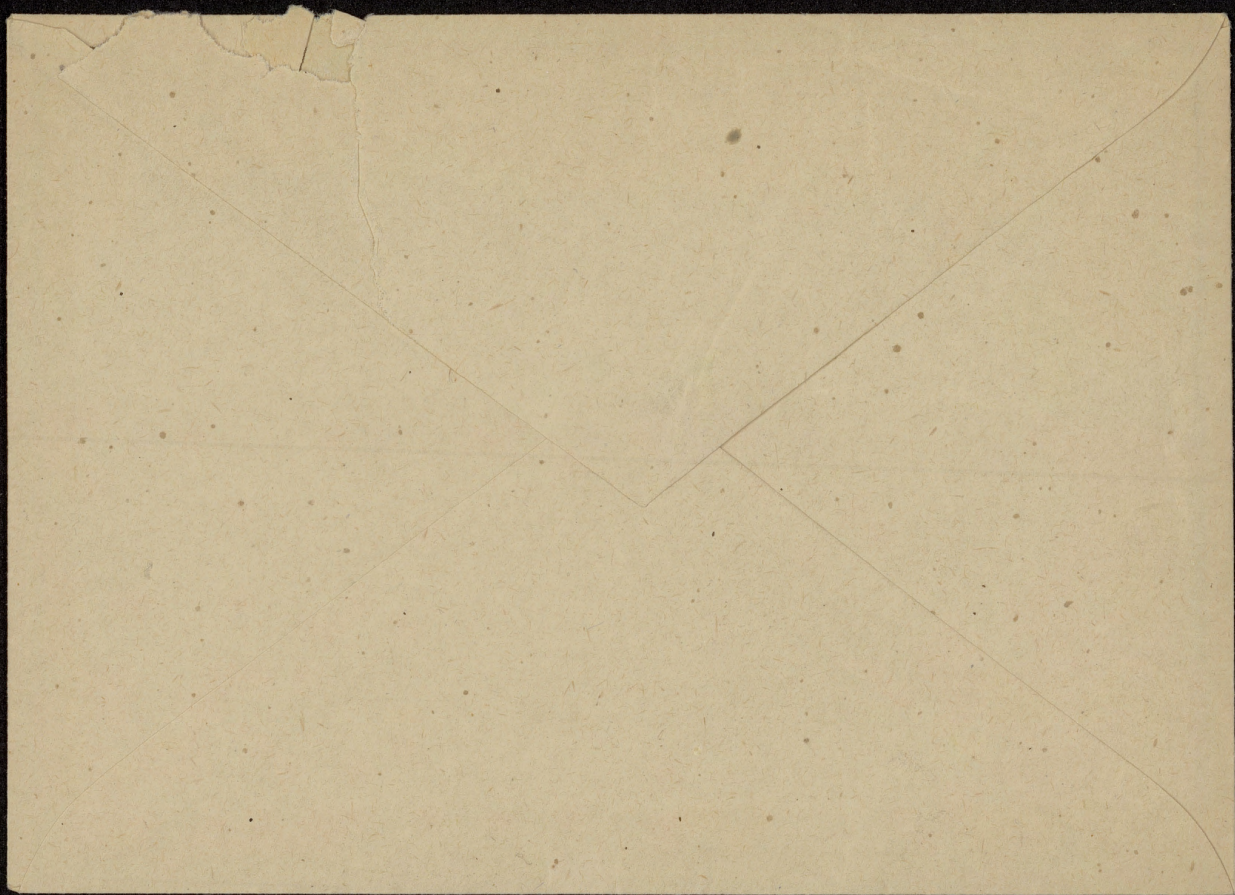

TAJNE

OSZACOWANIE MAJĄTKU NARODOWEGO

ZIEM ODZYSKANYCH I ZIEM ODSTĄPIONYCH.

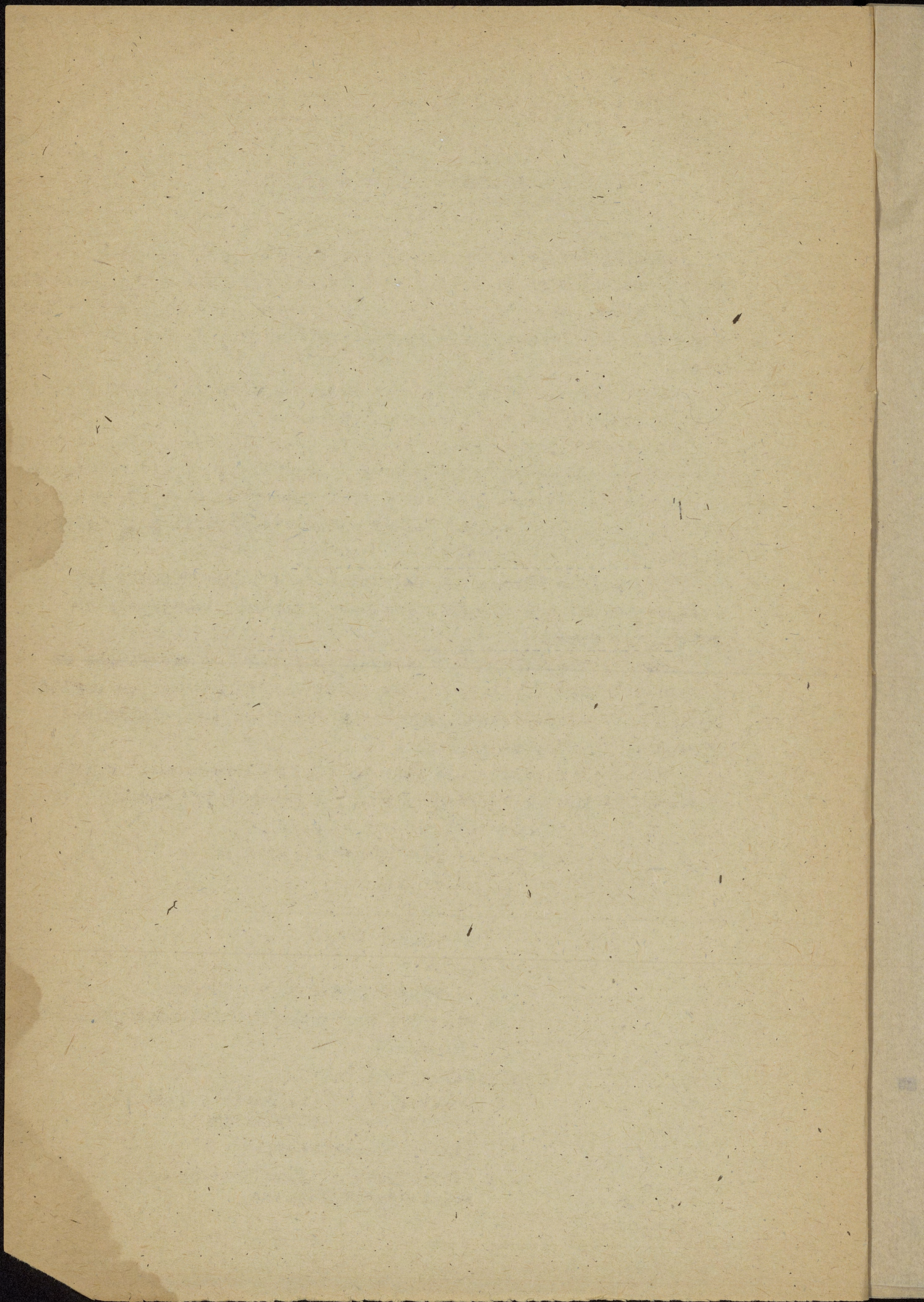

4

- 2 -

MAJĄTEK ZIEM ODZYSKANYCH w r.1939 i 1945

oraz

MAJĄTEK ZIEM ODSTĄPIONYCH w r.1939.

Metodą przyjętą dla obliczenia majątku jest inwentaryzacja majątku narodowego ze źródeł statystycznych, opracowanych już dla innych celów. Była to jedynie realna metoda, już chociażby z tego względu, że należało przeprowadzić oszacowanie dla okresów wstecznych.

Przyjęto dwa rodzaje klasyfikacji majątku na grupy: klasyfikację działową i klasyfikację rzeczową.

Klasyfikacja działowa odpowiada temu układowi materiału, jaki był przygotowany przez osoby i instytucje przeprowadzające obliczenia poszczególnych składowych części majątku narodowego. Był on sporządzany raczej według administracyjnych grup działalności.

Zasadnicza kontrola i omówienie materiałów musiały być przeprowadzone tymi właśnie działami, jawnymi posługiwali się autorzy opracowań.

Zasady klasyfikacji rzeczowej przyjęto zaś równoległe do tamtych działów dla zestawienia ostatecznych wyników, ze względu na konieczność zastosowania takiego układu, który mógłby być międzynarodowo porównywalny.

Rzeczową klasyfikację grup majątkowych wzorowano na zestawieniach majątku narodowego U.S.A., z pewnymi koniecznymi, ze względu na źródła lub cel pracy, zmianami.

Uwzględniono następujące grupy majątkowe:

1. Ziemia
2. Lasy
3. Inwentarz żywy
4. Budynki
5. Narzędzia i maszyny rolnicze
6. Maszyny, narzędzia i urządzenia przemysłowe
7. Transport
8. Uzbrojenie terenu
9. Urządzenia i przedmioty o znaczeniu społecznym i kulturalnym,
10. Zapasy płodów rolnych,
11. Zapasy wyrobów przemysłowych i produktów kopalnych.

./.

Metoda przyjęta dla obliczenia majątku jest inwentaryzacja majątku narodowego ze środków statystycznych, opracowanych już dla innych celów. Była to jedyną realną metodą, którą chociażby z tego względu, że należało przeprowadzić oszacowanie dla okresów watek-nych.

Przyjęto dwa rodzaje klasyfikacji majątku na grupy: klasyfikację działości i klasyfikację rzeczową.

Klasyfikacja działości odpowiada temu ujęciu materialnym, jaki był przygotowany przez osoby i instytucje przeprowadzające obliczenia porównawcze w dziedzinach statystyki narodowego. Był on sporządzony przez wedling administracyjnych grup działości.

Zasadniczo kontrola i omówienie materiałów zostały przeprowadzone tymi właśnie działościami, jakimi posiadawili się autorzy opracowań.

Zasadę klasyfikacji rzeczowej przyjęto zaś równoległą do tamtych działości dla zastąpienia ostrożnych wyników, ze względu na konieczność zastąpienia tego ujęcia, który mógłby być niedogodnym porównywalny.

Rzeczowe klasyfikacje grup majątkowych wzorowano na zestawieniach majątku narodowego U.S.A., z pewnymi różnicami, ze względu na różnice lub cel pracy, zmianami.

Uwzględniono następujące grupy majątkowe:

1. Ziemia
2. Lasy
3. Inwentarz żywy
4. Budynki
5. Narzędzia i maszyny rolnicze
6. Maszyny, narzędzia i urządzenia przemysłowe
7. Transport
8. Urządzenie terenowe
9. Urządzenia i przedmioty o znaczeniu społecznym i kulturalnym
10. Zapasy produktów rolnych
11. Zapasy produktów przemysłowych i produktów wopalnych

Grupę "9", nie istniejącą w klasyfikacji amerykańskiej, wprowadzono jako ważną pozycję w życiu społecznym, na odbudowę której musi być skierowany natychmiastowy wysiłek gospodarczy - zmiany majątkowe w tej grupie odbijają się w naszych warunkach na kierunku inwestycji i możliwościach gospodarczych przejętej całości, muszą więc, przynajmniej przez ich owartościowanie, być wprowadzone do ogólnego bilansu (spisy majątku w U.S.A. służą celom polityki fiskalnej, nie uwzględniają więc w zasadzie dóbr nieopodatkowanych, względnie nie mających bezpośredniego wpływu na życie gospodarcze).-

Jerzy Wojciechowski.

WS

WYKAZ PRACOWNIKÓW W 1945 R.

Grupa "9" nie latnieją w "Lasy" - jest
 wprowadzono jako ważną pozycję w życiu społecznym, na obywatel-
 stwie musi być stworzony najwybitniejszy wydział -
 - zmiany majątkowe w tej grupie odbywają się w naszym kraju -
 - doch na "Lasy" - inwestycji i możliwościach gospodarczych
 - przekazywać całości, muszą więc, przynajmniej przez ich ewentual-
 - ciowanie, być wprowadzone do ogólnego bilansu (sprawy majątko-
 - w U.S.A. służy celom polityki i finansowej, nie zważając na to
 - w zasadzie do brzo nieopodatkowanych, względnie nie mających
 - bezpośredniego wpływu na życie gospodarcze). -

Jerzy Wójcicki

1. ...
2. ...
3. ...
4. ...
5. ...
6. ...
7. ...
8. ...
9. ...
10. ...
11. ...
12. ...
13. ...
14. ...
15. ...
16. ...
17. ...
18. ...
19. ...
20. ...

Majątek narodowy Ziemi Odzyskanych według stanu w roku 1939.

miliardy złotych przedwojennych

Wyszczególnienie	Ogółem	Ziemia	Lasy	Inwentarz żywy	Budynki	Narzędzia i maszyny rolnicze	Narzędzia, maszyny i urządzenia przemysłowe	Transport	Uzbrojenie miast	Urządzenia i przedmioty o znaczeniu społecznym i kulturalnym	Zapasy piodów rolnych	Zapasy wyrobów przemysłowych i produktów kopalnych.
	1	2	3	4	5	6	7	8	9	10	11	12
Ogółem	59,0	10,9	1,6	1,1	18,6	1,1	5,4	11,9	2,6	0,6	2,1	3,2
Rolnictwo	12,3	3,0		1,1		1,1					2,1	
Lasy	1,6		1,6									
Przemysł z budynkami	12,9	2,9			1,5		5,4					3,1
Budynki oprócz wojskowych, komunik. i przem.	16,3				16,3							
Budynki wojskowe	0,8				0,8							
Uzbrojenie terenów miejskich	2,6							2,6				
Komunikacja (z budynk.)	11,3							11,3				
Zegluga i porty (z budynkami)	0,4							0,4				
Poczta, telegr. i telefonia (z budynkami)	0,2							0,2				
Uzdrowiska	0,3									0,3		
Szkolnictwo	0,2									0,2		
Kultura i sztuka	0,1									0,1		

Majątek narodowy Ziemi Odzyskanych w roku 1945

miliardy złotych przedwojennych

Wyszczególnienie	Ogółem		Inwentarz	Budynki	Narzędzia i maszyny rolnicze	Narzędzia, maszyny i urządzenia przemysłowe	Transport	Uzbrojenie miast	Urządzenia i przedmioty o znaczeniu społecznym i kulturalnym	Zapasy produktów roln.	Zapasy wyrobów przemysłowych i produktów kopalnych.	
	1	2										3
O g ó ł e m	37,4	16,1	1,4	0,1	13,5	0,5	2,7	5,3	1,9	0,4	-	1,5
Holnictwo	7,8	7,2	0,1		0,5							
Lasy	1,4	1,4										
Przemysł z budynk.	7,9	2,9		0,8		2,7						1,5
Budynki (oprócz wojskowych, komunik. i przemysł.)	12,2			12,2								
Budynki wojskowe	0,5			0,5								
Uzbrojenie terenów miejskich	1,9							1,9				
Komunikacja z bud.	5,0							5,0				
Zegluga i porty z budynkami	0,2							0,2				
Poczta, telegr. i telef. z budynk.)	0,1							0,1				
Uzdrowiska	0,2								0,2			
Szkolnictwo	0,1								0,1			
Kultura i sztuka	0,1								0,1			

Матрица расходов на содержание в 1942 году
 Матрица расходов на содержание в 1942 году

№ п/п	Наименование расходов	Единица измерения	Количество	Стоимость	Итого
1	Хлеб	пуд	10	1,5	1,5
2	Мясо	пуд	10	1,5	1,5
3	Молоко	л	10	1,5	1,5
4	Сметана	л	10	1,5	1,5
5	Сыр	кг	10	1,5	1,5
6	Яйца	шт	10	1,5	1,5
7	Сахар	кг	10	1,5	1,5
8	Масло	кг	10	1,5	1,5
9	Мука	пуд	10	1,5	1,5
10	Крупы	пуд	10	1,5	1,5
11	Макароны	кг	10	1,5	1,5
12	Соль	кг	10	1,5	1,5
13	Уксус	л	10	1,5	1,5
14	Специи	кг	10	1,5	1,5
15	Чай	кг	10	1,5	1,5
16	Кофе	кг	10	1,5	1,5
17	Сахарозаменитель	кг	10	1,5	1,5
18	Сода	кг	10	1,5	1,5
19	Лимонная кислота	кг	10	1,5	1,5
20	Ванилин	кг	10	1,5	1,5
21	Сметановый порошок	кг	10	1,5	1,5
22	Сухие дрожжи	кг	10	1,5	1,5
23	Сухие молоко	кг	10	1,5	1,5
24	Сухие яйца	кг	10	1,5	1,5
25	Сухие грибы	кг	10	1,5	1,5
26	Сухие овощи	кг	10	1,5	1,5
27	Сухие фрукты	кг	10	1,5	1,5
28	Сухие травы	кг	10	1,5	1,5
29	Сухие специи	кг	10	1,5	1,5
30	Сухие приправы	кг	10	1,5	1,5
31	Сухие консервы	кг	10	1,5	1,5
32	Сухие закуски	кг	10	1,5	1,5
33	Сухие десерты	кг	10	1,5	1,5
34	Сухие напитки	л	10	1,5	1,5
35	Сухие смеси	кг	10	1,5	1,5
36	Сухие добавки	кг	10	1,5	1,5
37	Сухие наполнители	кг	10	1,5	1,5
38	Сухие стабилизаторы	кг	10	1,5	1,5
39	Сухие эмульгаторы	кг	10	1,5	1,5
40	Сухие загустители	кг	10	1,5	1,5
41	Сухие консерванты	кг	10	1,5	1,5
42	Сухие ароматизаторы	кг	10	1,5	1,5
43	Сухие красители	кг	10	1,5	1,5
44	Сухие стабилизаторы вкуса	кг	10	1,5	1,5
45	Сухие стабилизаторы цвета	кг	10	1,5	1,5
46	Сухие стабилизаторы запаха	кг	10	1,5	1,5
47	Сухие стабилизаторы текстуры	кг	10	1,5	1,5
48	Сухие стабилизаторы питательности	кг	10	1,5	1,5
49	Сухие стабилизаторы безопасности	кг	10	1,5	1,5
50	Сухие стабилизаторы качества	кг	10	1,5	1,5

Majątek narodowy Ziemi Odszupionych według stanu z r. 1939

miliardy złotych przedwojennych

Wyszczególnienie	Ogółem	Ziemia	Lasy	Inwentarz	Budynki	Narzędzia i maszyny rolnicze	Narzędzia, maszyny i urządzenia przemysłowe	Transport	Uzbrojenie miast	Urządzenia i przedmioty o znaczeniu społecznym i kulturalnym	Zapasy piodów rolnych	Zapasy wyrobów przemysłow. i produktow kopalnych.
		1	2	3								
Ogółem	31,1	10,3	3,8	1,0	7,7	0,4	1,0	3,0	0,6	0,7	1,7	0,9
Rolnictwo	12,8	9,7		1,0		0,4					1,7	
Lasy	3,8		3,8	1,0								0,9
Przemysł z budynk.	2,7	0,6			0,2		1,0					
Budynki (oprócz woj- skowych, komunik. i prze- mysłowych)	6,6				6,6							
Budynki wojskowe	0,9				0,9							
Uzbrojenie terenów miejskich	0,6								0,6			
Komunikacja (z budynkami)	2,9							2,9				
Zegluga i porty z budynkami												
Poczta, teleg. i telefon (z budynk.)	0,1							0,1				
Uzdrowiska	0,1									0,1		
Szkolnictwo	0,3									0,3		
Kultura i sztuka	0,3									0,3		

ZESTAWIENIE WARTOSCI MAJATKU WARCOWEGO

PODEJUC ZASAD KLASYFIKACJI DZIALOWEJ

miliardy złotych

Wysszczególnienie	Ziemie Odzyskane		Ziemie Odstąpione
	1939 r.	1945 r.	1939 r.
Ogółem	59,0	57,4	31,1
1. Rolnictwo	12,3	7,8	12,8
2. Lasy	1,6	1,4	3,8
3. Przemysł (z budynkami)	12,9	7,9	2,7
4. Budynki (prócz wojskowych, komunikacyjnych i przemy- słowych	16,3	12,2	6,6
5. Budynki wojskowe	0,8	0,5	0,9
6. Uzbrojenie terenów miejskich	2,6	1,9	0,6
7. Komunikacja (z budynkami)	11,3	5,0	2,9
8. Żegluga i porty (z budyn- kami)	0,4	0,2	0,0
9. Pocztą, telegraf i telefon (z budynkami)	0,2	0,1	0,1
10. Uzdrowiska	0,3	0,2	0,1
11. Szkolnictwo	0,2	0,1	0,3
12. Kultura i sztuka	0,1	0,1	0,3
13. Zakłady produkcyjne i przemysł kopalinowy	3,1	1,5	0,2

PRŮMYSLY A OBCHOD V ČESKOSLOVENSKÉ REPUBLICE

Průmysl a obchod

Průmysl a obchod	Průmysl a obchod	
	1938 r.	1939 r.
1. Průmysl a obchod	100,0	100,0
2. Textilní průmysl	18,3	18,3
3. Potravinářský průmysl	1,8	1,8
4. Průmysl těžkých strojírenských zařízení	12,0	12,0
5. Průmysl lehkých strojírenských zařízení	12,2	12,2
6. Průmysl chemických výrobků	0,8	0,8
7. Průmysl dřevní a papírenský	1,2	1,2
8. Průmysl kovů a hutnictví	11,3	11,3
9. Průmysl a obchod (s průmyslem)	0,3	0,3
10. Průmysl, obchod a služby (s průmyslem)	0,1	0,1
11. Průmysl a obchod (s průmyslem)	0,2	0,2
12. Průmysl a obchod (s průmyslem)	0,2	0,2
13. Průmysl a obchod (s průmyslem)	0,1	0,1

ZESTAWIENIE WARTOŚCI MAJĄTKU NARODOWEGO

PODLEGŁO ZASAD KLASYFIKACJI RZECZOWEJ

Na podstawie danych przyjęto wyznaczyć wartości w miliardach złotych

Wyszczególnienie	Ziemie Odzyskane:		Ziemie Odstąpione
	1939 r.	1945 r.	1939 r.
Ogółem	59,0	37,4	31,1
1. Ziemie	10,9	10,1	10,3
2. Lasy	1,6	1,4	3,8
3. Inwentarz żywy	1,1	0,1	1,0
4. Budynki	18,62,5	13,5	7,7
5. Narzędzia i maszyny rolnicze	21,12,5	0,5	0,4
6. Maszyny, narzędzia i urządzenia przemysł.	5,4	2,7	1,0
7. Transport	11,9	5,3	3,0
8. Uzbrojenia i sprzęt	2,6	1,9	0,6
9. Urządzenia i przedmioty o znaczeniu społecznym i kulturalnym	0,5	0,4	0,7
10. Zapasy produktów rolnych	2,1	-	1,7
11. Zapasy wyrobów przemysłowych i innych produktów kopalnych	3,1	1,5	0,9
<hr/>			
W budynkach	6,520		
W urządzeniach	212		
W inwentarzu	1,074		
W inwent. żywym	1,038		
W zapasach rolnych	72		
Razem:	17,104		

ЗАДАНИЕ К РАБОТЕ ПО МАТЕМАТИКЕ

ПО ТЕМЕ «РАСЧЕТ ПРОЦЕНТОВ»

Имя: _____

Классификация	Классификация:		Классификация
	1939 г.	1945 г.	
1. Простые проценты	10,2	10,1	10,2
2. Сложные проценты	2,8	1,4	1,8
3. Банковские проценты	1,0	0,1	1,1
4. Проценты по облигациям	7,7	13,5	12,8
5. Проценты по ссудам	0,4	0,5	1,1
6. Проценты по депозитам	1,0	2,7	2,4
7. Проценты по векселям	3,0	2,3	11,9
8. Проценты по займам	0,6	1,0	2,6
9. Проценты по кредитам	0,7	0,4	0,3
10. Проценты по облигациям	1,4	-	2,1
11. Проценты по ссудам	0,9	1,2	2,1
Итого:	21,2	37,4	59,0

ROLNICTWO.

A. Ziemie Odzyskane 1939.

Pg. opracowanie prof. Dederko)

Za podstawę oceny przyjęto wyniki "Badań nad opłacalnością gospodarstw włościańskich" dla roku gospodarczego 1934/35, zakładając, że wysokość kapitałów na 1 ha w województwach zachodnich Polski do r. 1939 odpowiada takiej wysokości na Ziemiach Odzyskanych w tym samym okresie. Przyjmuje się, że wyrażona w złotych wartość użytku z r. 1934 równa się wartości majątku z r. 1938 z wyjątkiem inwentarza rzeźnego, dla którego wprowadza się poprawkę 19%, bazując to założenie na fakcie równości wskaźnika cen hurtowych w latach 1934 i 1938. Dla gospodarstw folwarcznych przyjmuje się liczby zredukowane o 10%.

Wysokość kapitałów na 1 ha wynosiła:

w gospodarstwach do 50 ha:		w gospodarstwach ponad 50 ha:	
kapitał w ziemi	1.282,5 zł.	ziemia	1.154,2
" w melioracjach	57,8 "	"	52,0
" w budynkach	1.072,5	zestawy	965,3
" roślinny	34,8	"	31,3
" w inwentarzu martwym	176,3	"	155,5
" w inw. żywym (bez korektyw)	143,2/172,8	"	111,7
" w zapasach normalnych	13,-	"	11,7
R a z e m:	2.809,7	R a z e m:	2.528,7

B. Ziemie Odzyskane 1943 r.

Na tej podstawie autor otrzymuje wartość majątku rolnego na Ziemiach Odzyskanych w milionach złotych.

kapitał w ziemi	7.807
melioracjach	352
budynkach	6.528
roślinny	212
inwentarzu martwym	1.074
inwent. żywym	1.052
zapasach normalnych	79
Razem:	17.104

4. Stanie Olszyna 1939.

Przebieganie prof. Dąbrowski

W podanej ocenie przyjęto wyniki "badania nad opłacalnością gospodarstwa wiejskiego" dla roku gospodarczego 1934/35, zaktualizując je, że wysokość kapitału na 1 ha w województwach zachodnich Polski do r. 1939 odpowiada takiej wysokości na Ziemiach Olszyna w tym samym okresie. Przyjmuje się, że wyrażona w złotych wartość majątku r. 1934 równa się wartości majątku r. 1938 z wyjątkiem inwestycji rzeczonych, dla których wprowadza się poprawki 19%, biorąc do zważenia na fakcie równości wależności cen hurtowych w latach 1934 i 1938. Dla gospodarstw folwarcznych przyjęto, że się należy zredukować o 10%.

Wysokość kapitału na 1 ha wynosi:

w gospodarstwach do 50 ha:		w gospodarstwach do 50 ha:	
1.194,2	kapitał w ziemi	1.082,2	kapitał w ziemi
22,0	" w folwarcznych	27,8	" w folwarcznych
322,3	" w budynkach	1.072,5	" w budynkach
31,2	" roślinoz.	34,8	" roślinoz.
	" w inwestycjach	126,3	" w inwestycjach
	marżym		marżym
122,2	" w inwent. żywym	142,2/122,8	" w inwent. żywym (bez korytów)
	" w zapasach		" w zapasach
11,7	normalnych	13,-	normalnych
<u>2.250,7</u>	razem:	<u>2.809,7</u>	razem:

Na tej podstawie autor otrzymał wartość majątku folwarcznego na Ziemiach Olszynie w milionach złotych.

7.307	kapitał w ziemi
222	" w folwarcznych
6.228	" w budynkach
212	" roślinoz.
	" w inwestycjach
1.074	marżym
1.022	" w inwent. żywym
	" w zapasach nor-
	malnych
<u>72</u>	
17.104	razem:

W rezultacie wartość majątku rolnego na Ziemiach Odzyskanych w r.1945 wynosi w milionach złotych:

Kapitał w ziemi	7026
" w budynkach	4765
" roślinny	212
" w inwentarzu martwym	537
" w inwentarzu żywym	<u>79</u>
Razem :	12.619

Kwota ta różni się od wyprowadzonej przez Prof. Dederka o 352 miliony złotych - wartość melioracji, nieuwzględnionych przez nas w myśl uwag na str. Prócz tego nie wliczamy do wartości majątku, w przeciwieństwie do wyliczeń autora, wartości zbiorów, ponieważ: 1) wliczenie ich w r.1939 było koniecznym ze względu na właśnie dokonane zbiory, które przypuszczalnie w całości w dniu 1.9.39 znajdowały się na miejscu; 2) wychowanie ich w r.1945 wydaje się całkowicie uzasadnione ze względu na porę roku (przednówek), niemożność dokonania zbiorów i upraw z powodu toczących się działań wojennych i sądzimy, że te resztki plonów, jakie ocalały w r.45 z kampanii 1934/45 są dostatecznie wysoko oszacowane przez zachowanie niezminionej pozycji 212 milionów złotych, wyrażającej wartość kapitału roślinnego.

Analogicznie do zasad, stosowanych przy grupowaniu składników m.ik: na Ziemiach Odzyskanych w r.1939, przenosimy do ogólnego schematu m.n. pozycje: kapitał w ziemi i roślinny, do p.1, kapitał w inwentarzu martwym do p.5: kapitał w inwentarzu żywym do p.3.

Prof. (Opracowanie zespołu SGGW).

C. Ziemie odstąpione 1939.

Przyjęto metodą analityczną, rozbijając szacunek całego majątku rolnego na poszczególne elementy składowe gospodarstw wiejskich, wyodrębniając następujące składniki i otrzymując odpowiednie wartości w milionach złotych:

1. gmachy	9652
2. zabudowania	2135
3. inwentarz martwy	445
4. inwentarz żywy	1022
5. przypuszczalna wartość zbiorów w jesieni 1939	1717
Razem:	14971

Do opracowania tego nie wprowadzamy żadnych korektur, prócz - wynikającej z przyjętej ogólnej zasady klasyfikacyjnej, że wartości budynków przyjmujemy z wyliczeń specjalnych - wyeliminowania wartości zabudowań. W ten sposób jako wartość majątku rolnego na ziemiach odstąpionych w r. 1945 przyjmujemy sumę 12.836 milionów złotych. Klasyfikujemy ostatecznie: gmachy do p. 1, inwentarz martwy do p. 5; inwentarz żywy do p. 3; wartość zbiorów do p. 10.

6/JM.

(opracowania zespołu 2008)

U. Planie obrotowe 1978

Przyjęto metodę analityczną, rozbiłając wydatki na-
jętku rolnego na poszczególne elementy składowe gospodarstw wie-
skich, wyodrębniając następujące składowe i otrzymując odpowiad-
nie wartości w milionach złotych:

1. Główny	2022
2. Zakładania	2132
3. Inwentarz martwy	442
4. Inwentarz żywy	1022
5. Przynależne wartości zbiorów w latach 1978	1212

Wartości:

Do opracowania tego nie wprowadzany żadnych korektur, pod-
wyższenie z przyjętej ogólnej zasady klasyfikacyjnej, że wartość
ci obrotowe przyjmujemy z wyliczeń szczegółowych - wyeliminowania
wartości zakładowej. W ten sposób jako wartość jętku rolnego na
ziemiach obrotowych w r. 1978 przyjmujemy sumę 12.932 milionów
złotych. Klasyfikujemy natomiast: Główny do p. 1, inwentarz
martwy do p. 2, inwentarz żywy do p. 3, wartość zbiorów do p. 10.

Prof. Dederko (S.G.G.W.)

Majątek rolnictwa na Ziemiach Odzyskanych.

Majątek rolnictwa na Ziemiach Odzyskanych.

(bez lasów, wód i przemysłu rolnego).

Obliczenie tego majątku zostało dokonane wg. "Badania nad opłacalnością gospodarstw włościańskich" z 1936r. Zestawienie powyższe obejmuje rok gospodarczy 1934/35. Podkreślić należy, że wg. Małego Rocznika Statystycznego wskaźnik cen hurtowych z 1934r. równał się wskaźnikowi z 1938. Natomiast wskaźnik cen inwentarza rzeźnego w 1938r. był o 19% wyższy. W ten sposób poniższe obliczenie odpowiada wartości majątku rolniczego z okresu przedwojennego. Jedynie majątek umieszczony w inwentarzu żywym wymaga pewnych korektyw.

Mianowicie przeciętna wysokość kapitałów na 1 ha w gospodarstwach poniżej 50 ha dla województw zachodnich wynosiła (jest to średnia arytmetyczna z woj. pomorskiego, poznańskiego i śląskiego):

Kapitał w ziemi	1.282,5 zł.
" w melioracjach	57,8 "
" w budynkach	1.072,5 "
" roślinny	34,8 "
" w inwentarzu martwym	176,3 "
" w inw. żywym (bez korektyw	172,8 "
145,2)	
" w zapasach normalnych	<u>13,- "</u>
Razem:	2.809,7 zł.

Tutaj podkreślić trzeba, że ziemie na terenach odzyskanych są na ogół znacznie gorsze, niż na terenach t.zw. woj. zachodnich z okresu przedwojennego. Następnie, ilość inwentarza żywego w 1907r. była w Prusach Wschodnich i Zachodnich (w przeliczeniu na 100 ha) prawie identyczna, jak to jest podane w pracy Dederko "Najkorzystniejszy rozmiar gospodarstw wiejskich, str. 20). Podobnie wiadome jest, że im mniejsze są gospodarstwa, tym wartość ziemi i innych kapitałów w przeliczeniu na 1 ha jest stosunkowo wyższa, niż w gospodarstwach powyżej 100 ha. Tutaj zaznaczyć trzeba, że do opracowania "Badania" wzięto przeważnie gospodarstwa mniejsze, niż znajdują się na Ziemiach Odzyskanych, a więc i ilość zaangażowanych kapitałów w rzeczywistości musiała być mniejsza, niż podają "Badania". Te bowiem na terenie tych 3 województw uwzględniły 2 gospodarstwa od 2 do 5 ha, 14 gosp. od 5 do 10 ha, 17 - od 10 do 15 ha, 55 - od 16 do 30 ha, oraz 12 gosp. od 30 do 50 ha. Tutaj nie ma gospodarstw powyżej 50 ha, których jest szczególnie dużo na Ziemiach Odzyskanych. Dlatego też ^{dla} gospodarstw folwarcznych należy zastosować cyfry zredukowane. Wg. Małego R. St. 1939 cena ziemi wraz

Majątek rolnictwa na ziemiach obywatelskich

(bez lasów, wód i przemysłu rolnego)

Opisaniem tego majątku zostały dokonane wg "Badania nad opier-
całnością gospodarstwa wiejskich" z 1938r. Badanie powtórzone
obejmuje rok gospodarczy 1934/35. Podkreślić należy, że wg. Księgi
Rocznika Statystycznego wsiadki cen hurtowych z 1934r. różni się
wsiadki cen z 1938r. Natomiast wsiadki cen hurtowych z 1938r. w
1938r. był o 19% wyższy. W ten sposób ponizsze opisanie odpowiada
wartości majątku rolniczego z okresu przedwojennego. Jedynie majątek
umieszczony w inwentarzu żywym wymaga pewnych korekt.

Mianowicie przeliczenia wysokości kapitału na 1 ha w gospodar-
stwach poniżej 50 ha dla województw zachodnich wynosiła (jest to
średnia arytmetyczna z woj. pomorskiego, pomorskiego i śląskiego):

Kapitał w ziemi	1.262,5 zł.
" w melioracjach	27,8 "
" w budynkach	1.072,5 "
" roślina	24,8 "
" w inwentarzu żywym	176,2 "
" w inw. żywym (bez korytów)	172,8 "
" w zapasach normalnych	13,2 "
Razem:	2.809,7 zł.

Tędy podkreślić trzeba, że ziemia na terenach obywatelskich
na ogół znacznie gorzej, niż na terenach t. zw. woj. zachodnich z
okresu przedwojennego. Następnie, ilość inwentarza żywego w 1937r.
była w wsiach zachodnich i zachodnich (w przeliczeniu na 100 ha)
prawie identyczna, jak to jest podane w pracy Dederko "Majątek ro-
lniczy rolnictwa gospodarstw wiejskich, str. 20). Podobnie własne
jest, że im mniejsze są gospodarstwa, tym wartość ziemi i innych
kapitałów w przeliczeniu na 1 ha jest stosunkowo wyższa, niż w
gospodarstwach powyżej 100 ha. Tędy należy zaznaczyć przede wszystkim, że do opar-
cowania "Badania" wzięto przeważnie gospodarstwa mniejsze, niż
znajdują się na ziemiach obywatelskich, a więc i ilość samostanowionych
kapitałów w rzeczywistości musiała być mniejsza, niż podaje "Bada-
nia". Te powiem na terenie tych 7 województw uwzględnij 2 gospo-
darstwa od 2 do 5 ha, 14 gospodarstw od 5 do 10 ha, 17 - od 10 do 15 ha,
22 - od 16 do 30 ha, oraz 12 gospodarstw od 30 do 50 ha. Tędy nie ma
gospodarstw powyżej 50 ha, których jest szczególnie dużo na
ziemiach obywatelskich. Dlatego też gospodarstwa folwarcznych należa-
ły do oparowania były zredukowane. Wg. Księgi R. G. G. V. 1939 cena ziemi wra-

z innymi kapitałami na terenie Pomorza i Poznańskiego była około 10% niższa od ceny ziemi gospodarstw chłopskich większych. Wprowadzając powyższą poprawkę otrzymano wysokość kapitałów na 1 ha:

w gospod. do 100 ha 2.810 zł.

" " powyż. 100 ha 2.529 zł.

Ogólny obszar ziemi uprawnej na Ziemiach Odzyskanych wynosił 6.265 tys. ha, z czego na gospodarstwa chłopskie do 100 ha w/g danych Min. Roln. i R.R. było 4.484 tys. ha, więc na gospodarstwa folwarczne pozostanie 1.781 tys. ha. W ten sposób wartość gospodarstw będzie się równała:

gosp. chłop. 4.484 tys. x 2.810 = 12.600 mil. zł.

" folw. 1.781 " x 2.529 = 4.504 " "

Razem = 17.104 mil. zł.

Do tego należy dodać wartość zbiorów co najmniej 6 ważniejszych ziemiopłodów wg. cen płaconych producentowi rolnemu w 1938r.

= 1.453 " "

Ogółem: 18.557 mil. zł.

Jednakże w 1945r. kapitały w rolnictwie uległy znacznej dewastacji. Sporo gruntów zostało zatopionych, wskutek rabunkowej gospodarki zostały wyjąłowione, zachwaszczone, w licznych okolicach ziemi są nie do użycia wskutek zaminowania, sieci drutów kolczastych itp. Straty te należy szacować co najmniej na 10% ich pierwotnej, przedwojennej wartości. Inwentarz żywy został zniszczony w 92,5%, zapasy normalne w 100%, budynki zostały zniszczone i zdewastowane wskutek wojennej gospodarki bezremontowej na 27%, natomiast straty w inwentarzu martwym szacować trzeba na 50%. Dlatego od kwoty 2.810 zł. należy odjąć następujące pozycje:

10% wartości gleb 128,2 zł.

92,5% inw. żywego 159,8 "

50% inw. martwego 88,2 "

27% budynków 289,6 "

100% zapasów normalnych 13,- "

Razem: 678,8 zł.

Czyli potręcając tę kwotę na 1 ha ziemi chłopskiej, pozostanie 2.131 zł., a na 1 ha ziemi folwarcznej o 10% mniej, czyli 1.918 zł.

W ten sposób, majątek rolniczy powojenny wg. cen z 1938r. będzie wynosił:

w gosp. chłop. 4.484 tys. x 2.131 = 9.555 mil. zł.

" " folw. 1.781 " x 1.918 = 3.416 " "

Razem: 12.971 mil. zł.

z przenies.: 12.971 mil.zł.

Do tego należy dodać wartość zbiorów tych samych 6
ziemiopłodów w 1945r., wg. cen płaconych prod.rol. w 1938= 166 mil.zł.

Ogółem: 13.137 mil.zł.

Pracopodoba i majątek ziemny na ziemiach odzyskanych

Obliczenie powyższe należy sprawdzić drugim wariantem. Mianowicie Mały R.St.1939 na str.76 podaje ceny ziemi w Polsce, a zwłaszcza ceny ziemi bez budynków itp. w r.1936. Wydajność rolnictwa w 1937r. była nienormalnie niska - klęskowa, co odbiło się i na cenach ziemi.

Ceny ziemi w 1936r. za 1 ha:

	Budynki	Poznań i Pomorze:	Śląsk:
<u>Ziemie pszenno-buracz.</u>			
chłopskie większe		1000	1670
folwarczne		890	1470
<u>Ziemie żytnio-ziemniacz.</u>			
chłopskie		760	1340
folwarczne		710	1240

Po przeliczeniu średnie ceny 1 ha w 1936r. w woj.zachodnich wynosiły:

Chłopskie pszen-buracz.	1 335
" " żytnio-ziem.	1.050
Folwarczne pszen-buracz.	1.180
" " żytnio-ziem.	975

Uprawy z jednej strony pszenicy, a z drugiej żyta na ziemiach zachodnich w 5-leciu miały się jak 1:5. Na Ziemiach Odzyskanych obsiewy pszenicy do żyta miały się jak 1:5,5. Prawdopodobnie stosunek ziem pszennych do żytnich miał się jak 1:6. W ten sposób przeciętna wartość ziemi 1 ha w 1936r. wynosiła:

w gosp.chłopskich	1.090 zł.
" " folwarcznych	1.004 "

Mały R.St. na str.246 podaje wskaźnik cen płaconych producentom rolnym, które w 1938r. były o 26% wyższe, niż w 1936r. Dlatego i w naszych obliczeniach należy odpowiednio podnieść wartość ziemi:

w gosp.chłopskich	1.373 zł.
" " folwarcznych	1.264 "

W ten sposób wartość całej ziemi będzie wynosiła:

chłopskie	4.484 tys.x 1.373 =	6.156 mil.zł.
folwarczne	1.781 " x 1.264 =	2.252 " "

Razem: 8.408 mil.zł.

W pracy Dederko "Majątek Narodowy" wartość majątku w 1926/27r. w woj.zachodnich na odcinku rolniczym składała się ze składników:

z prezentacji: 12.971 mil. zł.

Do tego należały także wartość zbiorów tych samych 6
ziemiopłodów w 1956r. wg cen dzisiejszych przed. rok. w 1956r. 128 mil. zł.

Łącznie: 13.137 mil. zł.

Opisano powyższe należały sprzedać według warunków. Między-
nie Karty R. 22. 1959 na str. 76 podaje ceny ziemi w Polsce, a zwłaszcza
ceny ziemi bez budynków itp. w r. 1956. Wydałoby się, że w 1957r.
była niemożliwa taka - Księgowość, co odbija się i na cenach ziemi.
Ceny ziemi w 1956r. są 1 ha:

Województwo	1956	1957
ziemia paszno-buracz.	1000	1670
chłopskie wiejskie	890	1470
ziemia żytnio-ziemniacz.	760	1340
chłopskie	710	1240

Województwa średnia ceny 1 ha w 1956r. w woj. zachodnich

Województwo	1956	1957
Chłopskie paszno-buracz.	1.275	1.970
" żytnio-ziem.	1.050	1.550
Polskie paszno-buracz.	1.180	1.780
" żytnio-ziem.	975	1.475

Uprawy z jednej strony pasznicowej, a z drugiej żyta na ziemiach
zachodnich w Polsce miały być jak 1:5. Na ziemiach Opatowskich
obstawy pasznicowej do żyta miały być jak 1:2,5. Prawdziwie sto-
sunek ziem pasznicowej do żyta miał być jak 1:6. W ten sposób

przebiegała wartość ziemi 1 ha w 1956r. wynosiła:
w gosp. chłopskich 1.090 zł.
" " " 1.264 "

Karty R. 22, na str. 246 podaje wartości cen dzisiejszych producentów
rolnych, które w 1956r. były o 26% wyższe, niż w 1957r. Dlatego i w
naszych obliczeniach należało odpowiednio podnieść wartość ziemi:

W ten sposób wartość całej ziemi będzie wynosiła:	1.375 zł.
Chłopskie 4.404 zł. x 1.375 =	6.156 mil. zł.
Polskie 1.781 " x 1.264 =	2.252 " "
Łącznie:	8.408 mil. zł.

Prace Badawcze "Majster Rolniczy" wartość majątku w 1956/57r.
w woj. zachodnich na obszarze rolniczym okazała się nieadekwatną

- 4 -

Szacunek majątku rolniczego na Ziemiach

Ziemia	46,4%
Inw. żywy	16,4
" martwy	5,1
Budynki	32,1

Prawdopodobnie i majątek rolniczy na Ziemiach Odzyskanych posiadał przybliżony skład procentowy. Mając wiadomą wartość gruntów, możemy wyszacować inne składniki:

Ziemia	8.408 mil.zł.
Inw. żywy	2.973 " "
" martwy	924 " "
Budynki	5.818 " "
Razem:	18.123 mil.zł.
Wartość zbiorów w 1938	1.453 " "
Ogółem:	19.576 mil.zł.

Potrącając na straty wojenne:

Ziemia	10%
Inw. żywy	92,5%
" martwy	50%
Budynki	27%

otrzymamy:

Ziemia	7.567 mil.zł.
Inw. żywy	223 " "
" martwy	462 " "
Budynki	4.147 " "
Razem:	12.399 mil.zł.
Wartość plonów w 1945r.	166 " "
Ogółem:	12.565 mil.zł.,

czyli zbliżony do kwoty 13.137 mil.zł., obliczonej na str. 3.

wyjściowych dla tego rodzaju opracowań, posługując się przez zestawieniem tabel:

1. publikacjami GUS, dotyczącymi statystyki rolnej, statystyki cen: ziemi, inwentarza żywego, produktów roślinnych,
2. sprawozdaniem statystycznym PZUR,
3. niniejszymi wynikami ankiety GUS z 1936 w sprawie wyposażenia gosp. roln. w maszyny rolnicze,
4. opiniami rzeczoznawców.

Przewidywane i majątek rolniczy na ziemiach Olszyskich posiadał
 przybliżony skład procentowy. Mając wiadomą wartość gruntów, możemy
 wyznaczyć inne składniki:

Ziemia	8.408 mil. zł.
Inw. żywy	2.973 " "
" martwy	924 " "
Budynki	5.818 " "
Razem:	18.123 mil. zł.

Wartość słońców w 1938

Ogółem:	19.276 mil. zł.
1.457 " "	

Potrzebując na słońcy wojenne:

Ziemia	104
Inw. żywy	92,54
" martwy	508
Budynki	274

otrzymamy:

Ziemia	7.267 mil. zł.
Inw. żywy	223 " "
" martwy	468 " "
Budynki	4.147 " "
Razem:	12.105 mil. zł.

Wartość słońców w 1947.

Ogółem:	12.585 mil. zł.
186 " "	

cały przyrost do kwoty 12.137 mil. zł., odpowiadający na str. 2-

Szacunek majątku rolnego na Ziemiach

Odstąpionych Z.S.R.R.

Otrzymano "Szacunek majątku rolnego na Ziemiach Odstąpionych Z.S.R.R.", którego założeniem było przygotowanie materiału dla uzasadnienia praw Rzeczypospolitej do Ziemi Odzyskanych". Dla sprawdzenia przedłożonego nam szacunku przeprowadziliśmy obliczenie, posługując się metodą odmienną od metody autora wspomnianego zestawienia, który przy szacowaniu oparł się na globalnych wynikach znajdujących się w pracy inż. Curzytka p.t. "Położenie gospodarstw włościańskich 1937/38 r." W naszych opracowaniach przyjęliśmy metodę analityczną, rozbijając szacunek całego majątku rolnego na poszczególne elementy składowe gospodarstw wiejskich. Szacunkiem zostały objęte kolejno następujące składniki:

1. grunty
2. zabudowania
3. inwentarz martwy
4. inwentarz żywy
5. przypuszczalna wartość zbiorów jesieni 1939 r.

W celu uzyskania tych szacunków sięgnęliśmy do materiałów wyjściowych dla tego rodzaju opracowań, posługując się przy zestawieniu tabel:

1. publikacjami GUS, dotyczącymi statystyki rolnej, statystyki cen: ziemi, inwentarza żywego, produktów roślinnych,
2. sprawozdaniem statystycznym PZUW,
3. nieogłoszonymi wynikami ankiety GUS z 1936 w sprawie wyposażenia gosp. roln. w maszyny rolnicze,
4. opiniami rzeczoznawców.

Wzrostek nauki rolniczej na świecie

Wzrostek nauki rolniczej na świecie w latach 1950-1955, którego katedrę wydziału rolniczo-leśnego Uniwersytetu Warszawskiego, kierownik dr. hab. inż. J. Kłopotowski, jest przedmiotem niniejszego opracowania. W niniejszym opracowaniu przedstawiono zmiany w liczbie publikacji, które były wynikiem badań naukowych w dziedzinie rolnictwa i leśnictwa w Polsce w latach 1950-1955. Wyniki te przedstawiono w formie tabeli i wykresów. W tabeli 1. przedstawiono liczbę publikacji w poszczególnych dziedzinach rolnictwa i leśnictwa w latach 1950-1955. W wykresie przedstawiono zmiany w liczbie publikacji w poszczególnych dziedzinach rolnictwa i leśnictwa w latach 1950-1955.

1. rolnictwo
2. leśnictwo
3. ogrodnictwo
4. hodowla zwierząt
5. nauki przyrodnicze

W celu uzyskania tych danych przeprowadzono badania bibliograficzne w zbiorach wydawniczych dla tego rodzaju opracowań, posiadających się w zbiorach Instytutu Bibliograficznego Państwowej Biblioteczki Rolniczej w Warszawie.

1. publikacje GUS, przygotowane w Instytucie Rolniczym, statystyki cen: ziemniaki, towary żywe, produktów rolnych,
2. opracowania statystyczne GUS,
3. nieopublikowane wyniki ankiet GUS z 1956 w sprawie wydatków na gosp. roln. w naszym kraju,
4. opiniami ekspertów.

Przy każdej tabeli podajemy źródło, na podstawie którego została zestawiona, oraz metodę obliczeń, którą zastosowano do obrachunku. Tabele te załączono poniżej, jako uzasadnienie zestawienia, zawierającego syntezę opracowania, w postaci szacunku majątku rolnego na ziemiach odstąpionych Z.S.P.K.

Szacunek ten jest niepełny, gdyż w obliczeniach pominięto z powodu braku odpowiednich materiałów dwa ważne składniki t.j.: melioracje oraz plantacje długotrwałe, jak: sady, winnice, chmielniki i t.p.

Odnosnie melioracji uzyskano ilościowe zestawienie wykonanych melioracji za okres 10-cio lecia 1927-1936, co przy posiadaniu nawet cen jednostkowych dałoby tylko wartość cząstkową melioracji na ziemiach odstąpionych.

Dla wyceny zaś plantacji długotrwałych uzyskano tylko obszary sadów bez wymienia ^{nie} gatunków i wieku drzew. Brak dostatecznie ścisłych materiałów do ich wyceny, jak i brak obszarów innych plantacji długotrwałych, zmusiło do zaniechania wyceny kapitału plantacji długotrwałych.

Podstawą obliczeń jest opracowanie wartości majątku w roku 1937, względnie 1939. Autor uważa że wartość lasów jedynie o wartość obszaru całkowicie niewystosowanego, nie wystosowanego już w statystyce rolniczej, jako lasy.

Obszar w r. 1939 = 2.829 tys. ha
 Obszar w r. 1945 = 2.561 tys. ha
 różnica = 268 tys. ha

Obszar ten przez autora oceniony jest w wartości analogicznej do lasu pozostałego i stąd suma stratai wynosi 160.000 x 575 = 92,5 miliona złotych. Stanowiło to wydatek się o tyle nieistotny, że działania wojenne i skutki wojny nie ograniczyły się jedynie do obszaru, na którym lasy w ogóle przetrwały by lasami, lecz w większym lub mniejszym stopniu dotknęły cały teren państwa. Jeśli straty w gruntach rolnych ocenimy na ok. 10%, straty w rolnictwie na 40%, straty w przemyśle na ok. 30%, straty w przedsiębiorstwach państwowych na ok. 50%, to - łącznie - należy przyjąć straty w obrocie lasów

6/JM.

L A S Y.

na minimum 10% ich pierwotnej (w r. 1939) wartości.
W rezultacie otrzymałoby się jako majątek lasy na Ziemiach

Ziemie Odzyskane 1939 r.

(Opracowanie L.Mroza - M.Z.O.) 1 ha = 1.379 milionów złotych.

Powierzchnia i wartość przyjęta na podstawie statystyki niemieckich. Do omówienia byłaby kwestia przyjęcia wartościowania niemieckiego (niższego), bądź polskiego (wyższego). Argumentacja autora za przyjęciem niższej ceny niemieckiej wydaje się całkowicie uzasadniona. W pracy wyceniona jest przeciętna wartość 1 ha lasów - niemożliwe więc jest wydzielenie oddzielnie wartości gleb, drzewostanu, ulepszeń, uzbrojenia i t.p.

Autor szacuje wartość lasów Ziemi Odzyskanych w r.1937, przyjmując, że równa się ona wartości lasów z r.1939, na 1.622 miliony złotych, przy obszarze 2.829 tys.ha i przeciętnej wartości 1 ha = 573 złote.

Wartość lasów, zgodnie z zasadami klasyfikacji ogólnej rzeczowej, przenosimy do p.2. 1 ha = 3.831 milionów złotych.

Sumy te przenosimy do roz.2 klasyf. ogólnej rzeczowej.

Ziemie Odzyskane 1945r.

(Opracowanie L.Mroza - M.Z.O.)

Podstawą obliczeń jest opracowanie wartości majątku w roku 1937, względnie 1939. Autor umniejsza wartość lasów jedynie o wartość obszaru całkowicie zdewastowanego, nie wyważanego już w statystyce polskiej, jako lasy.

Obszar w r.1939	=	2.829 tys.ha
Obszar w r.1945	=	<u>2.661 tys.ha</u>
różnica	=	168 tys.ha

Obszar ten przez autora oceniony jest w wartości analogicznej do lasu pozostałego i stąd suma szkód wojennych wynosi 168.000 x 573 = 89,6 miliona złotych. Stanowiwo to wydaje się o tyle nieskuszne, że działania wojenne i skutki wojny nie ograniczyły się jedynie do obszaru, na którym lasy w ogóle przestały być lasami, lecz w mniejszym lub większym stopniu dotknęły cały teren zalesiony. Jeśli straty w gruntach rolnych oceniamy na ca 10%, straty w komunikacji na 40%, straty w budynkach na ca 30%, straty w urządzeniach przemysłowych na ca 50%, to - sądzimy - należy przyjąć straty w obszarze lasów

Stanie Obszarów 1939 r.

(Opracowanie L. Mroz - M.S.O.)

Powierzchnia i wartość przyjęta na podstawie statystyki niemieckich. Do omówienia byłyby kwestie przyjęcia wartości wania niemieckiego (niemego), bądź polskiego (wyszego). Argumentacja autora za przyjęciem niżej wany niemieckiej wyżej, że się całkowicie uzasadniają. W pracy wyceniona jest przeciętna wartość i ha lasów - niemożliwe więc jest wydzielenie oddzielnie wartości gleb, drzewostanu, niepań, udrożenia i t.p.

Autor szacuje wartość lasów ziem Obszarów w r. 1937, przyjmując, że równa się ona wartości lasów z r. 1939, na 1.622 miliony złotych, przy obszarze 2.829 tys. ha i przeciętnej wartości 1 ha = 573 złote.

Wartość lasów, zgodnie z zasadami klasyfikacji ogólniej racjonalnej, przynosiły do p.S.

Stanie Obszarów 1945 r.

(Opracowanie L. Mroz - M.S.O.)

Podstawą obliczeń jest opracowanie wartości majątku w roku 1937, względnie 1939. Autor umniejsza wartość lasów jedynie o wartość obszarów całkowicie zrewastrowanego, nie wyszerego już w statystyce polskiej, jako lasy.

Opis w r. 1939	=	2.829 tys. ha
Opis w r. 1945	=	2.661 tys. ha
		168 tys. ha

Opis ten przez autora oceniony jest w wartości analogicznej do lasu pozostałego i stał się ewidencją wojennych wynosi 168.000 x 573 = 89,6 miliona złotych. Stanowiło to wydatki się o tyle nieistotne, że dalsze wojenne i skutki wojny nie ograniczyły się jedynie do obszarów, na którym lasy w ogóle przestały być lasami, lecz w większym lub mniejszym stopniu dotknęły cały teren zalesiony. Jeśli straty w gruntach rolnych oceniamy na 10%, straty w komunikacji na 40%, straty w budynkach na 30%, straty w przedsiębiorstwach przemysłowych na 50%, to - szacujemy - należy przyjąć straty w obszarze lasów

na minimum 10% ich pierwotnej (z r.1939) wartości.

W rezultacie otrzymalibyśmy jako majątek leśny na Ziemiach Odrzykanych w r.1945:

2.661 tys.ha x 516 zł.za 1 ha = 1.379 milionów złotych.

Sumy te przenosimy do poz.2 ogólnej klasyfikacji rzeczowej.

Ziemie Odrzykane 1939r.

(Opracowanie L.Mroza - M.Z.O.)

Podstawę obliczenia obszaru są dane statystyczne, zaś dla podstawę obliczenia wartości - urzędowe szacunki Ministerstwa Leśnictwa dla r.1937.

Wartość majątku leśnego Ziemi Odrzykanych w r.1939

wynosi:

4.811 tys.ha x 796 zł.za 1 ha = 3.831 milionów złotych.

Sumy te przenosimy do poz.2 klasyfikacji ogólnej rzeczowej.

Z czego przypada na:

grunty	2,9	miliardów zł.
budynki	1,5	" "
maszyny i urządzenia	—	" "
zapasy	3,1	" "
Razem	12,9	" "

Przyjęto, że straty dla wszystkich składników majątku przemysłowego w całości grunty wyniosły 60 %. Stąd wartość ich w chwili przystąpienia Ziemi Odrzykanych wynosiła:

grunty	2,9	miliardów zł.
budynki	0,9	" "
masz. i urządzenia	2,7	" "
zapasy	1,5	" "
Razem	7,9	" "

WS

na minimum 10% ich pierwotnej (z r. 1939) wartości.
W rezultacie otrzymane były jako majątek państwa na Ziemiach
Odwołanych w r. 1945:

2.661 tys. ha x 216 zł. za 1 ha = 576 756 miliona złotych.

Sumy te przeznaczony do poz. 2. ogólniej klasyfikacji rozcosowej.

W tym celu przeznaczony do poz. 2. ogólniej klasyfikacji rozcosowej.
W tym celu przeznaczony do poz. 2. ogólniej klasyfikacji rozcosowej.
W tym celu przeznaczony do poz. 2. ogólniej klasyfikacji rozcosowej.

Wzrost Obrotów 1939-1945
(Pracownik B. Wrota - K.S.O.)
Podstawę obliczenia wartości - urzędowe dane Ministerstwa
Leśnictwa dla r. 1937.

Wzrost majątku państwa Ziemi Odwołanych w r. 1939
wynosił:
4.811 tys. ha x 206 zł. za 1 ha = 991 066 miliona złotych.

Sumy te przeznaczony do poz. 2. ogólniej klasyfikacji rozcosowej.

Wzrost Obrotów 1945-1947
(Pracownik B. Wrota - K.S.O.)
W tym celu przeznaczony do poz. 2. ogólniej klasyfikacji rozcosowej.

Sumy w r. 1947 = 2.661 tys. ha
Sumy w r. 1945 = 2.661 tys. ha

W tym celu przeznaczony do poz. 2. ogólniej klasyfikacji rozcosowej.
W tym celu przeznaczony do poz. 2. ogólniej klasyfikacji rozcosowej.
W tym celu przeznaczony do poz. 2. ogólniej klasyfikacji rozcosowej.

P R Z E M Y S Ł

(Oprac. Prof. E. Vielrose).

Podstawę szacunków są dane, dotyczące zatrudnienia w przemyśle Ziemi Odzyskanych, wyniki spisu majątkowego niemieckiego, zamknięcia rachunkowe spółek akcyjnych, wyniki spisu przemysłowego przeprowadzonego przez Główny Urząd Statystyczny w r. 1945 oraz - dla Ziemi Odzyskanych - dane polskiej statystyki przemysłowej oraz statystyki przedsiębiorstw przemysłowych.

Dla uzyskania wartości przemysłu na Ziemiach Odzyskanych uzupełniono dane spisu majątkowego w taki sposób, żeby uzyskać materiał dla wszystkich istniejących zakładów przemysłowych, przy czym uwzględniono szacunkowo przyrost inwestycji w okresie do r. 1945 oraz podawanie zbyt niskich wartości do spisu majątkowego (spis był przeprowadzony w celach fiskalnych). Otrzymano w ten sposób wartość przemysłu Ziemi Odzyskanych bez uwzględnienia strat wojennych w ogólnej sumie

12,9 miliardów zł.,

z czego przypada na:

grunty	2,9	miliardów	zł.		
budynki	1,5	"	"	"	"
maszyny i urządzenia	5,4	"	"	"	"
zapasy	3,1	"	"	"	"
<hr style="width: 50%; margin: 0 auto;"/>					
R a z e m:	12,9	"	"	"	"

Przyjęto, że straty dla wszystkich składników majątku przemysłowego oprócz gruntów wynosiły 50 %. Stąd wartość ich w chwili przejęcia Ziemi Odzyskanych wynosiła:

grunty	2,9	miliardów	zł.		
budynki	0,8	"	"	"	"
masz. i urządzenia	2,7	"	"	"	"
zapasy	1,5	"	"	"	"
<hr style="width: 50%; margin: 0 auto;"/>					
R a z e m:	7,9	"	"	"	"

WNIOSKI

(Opis. Prof. W. Vlasov)

Podstawę do sporządzenia danych, dotyczących zatrudnienia w przemyśle
 Kier. Główny, wyliczył na podstawie danych statystycznych, zamknięcia
 rachunków spółek akcyjnych, wyliczył ogólny przemysłowy przeliczenia
 tego przez Główny Urząd Statystyczny w r. 1945 oraz - dla Kier. Główny
 - dane polskiej statystyki przemysłowej oraz statystyki przedsiębiorstw
 akcyjnych przemysłowych.

W celu uzyskania wartości przemysłowej na Kier. Główny, w uwzględnieniu
 nieono dane ogólnego zatrudnienia w tym okresie, żeby uzyskać materiał dla
 wszystkich istniejących zakładów przemysłowych, przy czym uwzględniono
 oszacowania przyrost inwestycji w okresie do r. 1945 oraz podano
 zbyt niskich wartości do ogólnego zatrudnienia (cała była przeliczona
 w całości (licząc). Otrzymano w ten sposób wartości przemysłowej Kier.
 Główny bez uwzględnienia struktury wojennych w ogólnym sensie
 1,9 miliardów zł.

z czego przynosi na:

Grunt	2,9 miliardów zł.
budynki	1,5
maszyny i urządzenia	2,4
zapasy	2,1
razem:	10,9

Przyjęto, że strata dla wszystkich przedsiębiorstw majątku przemysłowego
 tego rodzaju wynosiła 20 % straty ogólnego w ogólnym przeliczeniu

Kier. Główny wyniosła:

Grunt	2,9 miliardów zł.
budynki	0,8
masz. i urządzenia	2,7
zapasy	1,5
razem:	7,9

Wartość przemysłu na Ziemiach Odstąpionych została oszacowana na podstawie wyników otrzymanych dla Ziemi Odzyskanych przy założeniu, że wartość przemysłu jest proporcjonalna do liczby zatrudnionych, przy czym ze względu na mniejsze uprzemysłowienie Ziemi Odstąpionych zmniejszono wynik o 15 %.

Uzyskane w ten sposób sumy są następujące:

grunty	0,6	miliardów zł.
budynki	0,2	" " "
maszyny i urządzenia	1,0	" " "
zapasy	0,9	" " "
Razem:	2,7	" " "

Wartość gruntów przenosi się do poz. 1 klasyf. rzecz. og.

" budynków	" 4	" " "
" maszyn i urządzeń	" 6	" " "
" zapasów	" 11	" " "

w budynkach wiejskich	11.800	miliardów zł
w zapasach wiejskich	4.100	" "
w zapasach wiejskich	910	" "
	16.810	" "

Sumę tę przenosi się do poz. 4 klasyfikacji ogólnej.

Opisano nie obejmuje wartości przemysłowych, komunikacyjnych i wojakowych. Dla wyliczenia jednolitej metody w szacunku pozostałych budynków, wartości tych budynków uzyskane w innych opracowaniach eliminujemy, przykładać, że do nich nie odnoszemy w niniejszej pracy.

Wartość zapasów wiejskich powyżej jest przy tym założeniu na oficjalnych danych niepełnych co do ilości ich ilościowych w latach 1945 przed wojny i ich analiza, zabudowa zaś wiejskich gospodarstw wiejskich - na ilości tych gospodarstw oraz przeliczenia

6/MS

BUDYNKI

Ziemie Odzyskane 1939 r. dalej

(Opracowanie dr. B. Demosławskiego, oraz zestawienie P.N.Z. na Z.O.)

Autorem szacuje wartość budynków osobno dla miast, osobno dla wsi. Szacunek dla miast przeprowadza w 5 wariantach:

Straty wojenne w budynkach miejskich szacuje autor na 4,8 miliardów w trzech wypadach kwota ca 16 miliardów złotych, w dwóch ca 13 miliardów. Uzgodniono z autorem, że przyjmuje się jako podstawową sumę straty były te budynki już w szacunku niemieckim i wartość ich 16 miliardów. Uzgodniono również przyjąć wartość zagrod wiejskich odpowiednio obniżoną o 30%, więc o tyleż wartość zabudowań w gospodarstwach do 50 ha). Rzeczywistą wartość budynków miejskich obniżamy na 3,4 miliarda złotych, a wartość budynków wiejskich i zagrod wiejskich otrzymujemy, obniżając powyższe szacunki o 30% (amortyzacja). Wartość budynków w gospodarstwach ponad 50 ha przyjęto szacunek P.N.Z., zakładając, że gospodarstwa ponad 50 ha z reguły objęte są przez wymienioną instytucję.

Wartość budynków na Ziemiach Odzyskanych w 1939 r. wynosi:

w budynkach miejskich	11.200	milionów zł
w zagrodach wiejskich	4.480	" "
w zabudowaniach folwarcznych	618	" "
Suma	16.298	" "

Sumę tę przenosi się do poz. 4 klasyfikacji ogólnej.

Oszacowanie nie obejmuje budynków przemysłowych, komunikacyjnych i wojskowych. Dla uzyskania jednolitej metody w szacunku pozostałych budynków, wartość tych budynków uzyskane w innych opracowaniach eliminujemy, przyjmując, że są one oszacowane w niniejszej pracy.

Szacunek budynków miejskich party jest przy tym założeniu na oficjalnych cyfrach niemieckich co do ilości izb mieszkalnych w latach z przed wojny i ich analizie, zabudowań zaś mniejszych gospodarstw wiejskich - na ilości tych gospodarstw oraz przypuszcz-

BUDOWNICTWO

Ziemia Opatowska 1939 r.

(Opisownie dr. H. Domstalskiego, zwanego dr. H. K. K. nr 2.0.)

Autorem są: wydział budownictwa i inżynierii, opatowski

urząd. Budownictwo dla miast przeprowadza w 3 etapach:

1. Budownictwo w miastach, w których jest 10 tysięcy i więcej, w budowie 10-15 mil-

ionów. Budownictwo w miastach, w których jest 5-10 tysięcy, w budowie 5-10 mil-

ionów. Budownictwo w miastach, w których jest 1-5 tysięcy, w budowie 1-5 mil-

ionów. Budownictwo w miastach, w których jest 1-5 tysięcy, w budowie 1-5 mil-

ionów. Budownictwo w miastach, w których jest 1-5 tysięcy, w budowie 1-5 mil-

ionów. Budownictwo w miastach, w których jest 1-5 tysięcy, w budowie 1-5 mil-

ionów. Budownictwo w miastach, w których jest 1-5 tysięcy, w budowie 1-5 mil-

ionów. Budownictwo w miastach, w których jest 1-5 tysięcy, w budowie 1-5 mil-

ionów. Budownictwo w miastach, w których jest 1-5 tysięcy, w budowie 1-5 mil-

ionów. Budownictwo w miastach, w których jest 1-5 tysięcy, w budowie 1-5 mil-

ionów. Budownictwo w miastach, w których jest 1-5 tysięcy, w budowie 1-5 mil-

ionów. Budownictwo w miastach, w których jest 1-5 tysięcy, w budowie 1-5 mil-

ionów. Budownictwo w miastach, w których jest 1-5 tysięcy, w budowie 1-5 mil-

ionów. Budownictwo w miastach, w których jest 1-5 tysięcy, w budowie 1-5 mil-

ionów. Budownictwo w miastach, w których jest 1-5 tysięcy, w budowie 1-5 mil-

ionów. Budownictwo w miastach, w których jest 1-5 tysięcy, w budowie 1-5 mil-

ionów. Budownictwo w miastach, w których jest 1-5 tysięcy, w budowie 1-5 mil-

ionów. Budownictwo w miastach, w których jest 1-5 tysięcy, w budowie 1-5 mil-

ionów. Budownictwo w miastach, w których jest 1-5 tysięcy, w budowie 1-5 mil-

ionów. Budownictwo w miastach, w których jest 1-5 tysięcy, w budowie 1-5 mil-

ionów. Budownictwo w miastach, w których jest 1-5 tysięcy, w budowie 1-5 mil-

ionów. Budownictwo w miastach, w których jest 1-5 tysięcy, w budowie 1-5 mil-

ionów. Budownictwo w miastach, w których jest 1-5 tysięcy, w budowie 1-5 mil-

ionów. Budownictwo w miastach, w których jest 1-5 tysięcy, w budowie 1-5 mil-

czalnej przeciętnej wartości kompleksu zabudowań 1 - go gospodarstwa na poszczególnych terytoriach Ziemi Odzyskanych.

(Bud. wojskowe - ob.dalej).

Ziemi Odzyskane 1945 r.

(Opracowanie dr. E. Demosławskiego oraz zestawienie P.N.Z. na Z.O.).

Uwagi ogólne, jak w arkuszu 1.

Straty wojenne w budynkach miejskich ocenia autor na 4,8 mld. złotych, zakładając, że były to budynki nowe. Ponieważ w rzeczywistości były te budynki już w znacznej mierze zużyte i wartość ich odpowiednio obniżona o 30 %, więc o tyleż należy zmniejszyć oszacowania zniszczeń wojennych. W ten sposób straty w budynkach miejskich określamy na 3,4 miliarda złotych, a wartość budynków miejskich w momencie ich przejęcia - na 7,8 miliarda złotych.

Rozumując analogicznie dla budynków wiejskich i biorąc za podstawę sumę zniszczeń 0,9 mld. złotych, podaną przez autora, zastępujemy tę sumę przez wartość 0,6 mld. zł., otrzymując wartość budynków wiejskich w momencie ich przejęcia, wynoszącą 3,9 mld. zł.

Wartość zabudowań folwarcznych szacujemy na podstawie zestawienia P.N.Z., przyjmując wartościowanie w złotych przedwojennych na podstawie stosunku majątku w budynkach, wyrażonego z zł. powojennych.

Wartość budynków na Ziemiach Odzyskanych w r. 1945 wynosi:

w budynkach miejskich	7.800	milionów zł
w zagrodach wiejskich	3.929	"
w budynkach folwarcznych	463	"

Sumę tę przenosi się do poz. 4 klasyfikacji ogólnej.

(Bud. wojskowe - ob.dalej).

Ziemie Odstąpione 1939 r.

(Opracowanie zespołu S.G.G.W. i szacunek).

Wobec braku opracowania specjalnego dla wartości majątku w budynkach na Ziemiach Odstąpionych, przyjęto: dla miast na podstawie stosunku ilości mieszkań i izb w miastach na Ziemiach Odstąpionych do tejże ilości na Ziemiach Odzyskanych - wyprowadzając ten stosunek na 0,4 i mnożąc przez wartości przyjęte dla Ziemi Odzyskanych w r. 1939. Dla budynków wiejskich przyjęto wyliczenia zespołu SGGW, dokonane dla oszacowania majątku rolnego.

Wyliczona wartość budynków na Ziemiach Odstąpionych w r.1939

wynosi:

budynki wiejskie	2.135 milionów zł.
budynki miejskie	4.480 " "

R a z e m: 6.615 milionów zł.

Sumę tę przenosimy do poz. 4 klasyfikacji ogólnej.-

(Budynki wojskowe - ob. dalej).

BUDYNKI WOJSKOWE.

Ziemie Odzyskane 1939 r.

(Opracowanie Ministerstwa Obrony Narodowej).

Ministerstwo nie podaje wartości budynków na Ziemiach Odzyskanych w r.1939, podaje jednak procent zniszczenia poszczególnych obiektów przejętych, xxx oraz wartości ich na datę przejęcia, uwzględniając stan budynku. Procent ten wynosi przeciętnie 40. Wobec tego szacujemy wartość budynków wojskowych w r. 1939 na podstawie wartości dla tychże budynków w r. 1945, mnożąc ją przez współczynnik 1,67. W ten sposób wartość budynków wojskowych na Ziemiach Odzyskanych w r. 1939 wynosi 759 mil. zł.

Sumę tę przenosimy do poz.4 klasyfikacji ogólnej rzeczowej.

Wzrost wydatków w 1959 r.

(Opisany jest stan na 31.12.59 i stan na 31.12.58)

Wobec braku ogólnego szacunku dla wydatków w całości
Wykazał na temat wydatków, przystąpił dla nich do podziału
stanu liczb w latach 1958 i 1959 w latach na temat wydatków
do tego liczb na temat wydatków - wypracowanie ten stan
dok na 0,4 i zostało przesłane wydatki dla ERM wydatków
w r. 1959. Dla budynków województwa przystąpił wyliczenia roczna 1959
dotyczyła dla wydatków w latach 1958 i 1959

Wyliczenia wydatków budynków na temat wydatków w r. 1959

Wydatki własne	2.120 mil. zł.
Wydatki państwowe	4.400 " "
W sumie	6.520 mil. zł.

Wzrost wydatków do poz. 4 klasyfikacji ogólniej
(Wydatki własne - 0,4 mil. zł.)

Wzrost wydatków w 1959 r.

(Opisany jest stan na 31.12.59 i stan na 31.12.58)

Ministerstwo nie posiada wydatków na temat wydatków
w r. 1959, podaje jednak procent zmian wydatków
wzrost wydatków, wypracowanie ten stan przystąpił, uw-
zględniając stan budynków, procent ten wynosi przystąpił 40, wobec
tego znaczny wzrost wydatków województwa w r. 1959 na podziale
wydatków dla budynków w r. 1958, wzrost 10 przez wydatki-
nie 1,67. W ten sposób wydatki budynków województwa na temat wy-
datków w r. 1959 wynosi 759 mil. zł.

Wzrost wydatków do poz. 4 klasyfikacji ogólniej (zaczęty)

Ziemie Odzyskane 1945 r.

(Opracowanie Ministerstwa Obrony Narodowej).

Uwagi ogólne, jak w części 1.

Majątek w budynkach wojskowych na Ziemiach Odzyskanych w r. 1945 wynosi 454 mil. zł.

Sumę tę przenosimy do poz. 4 klasyfikacji ogólnej rzeczowej.

Ziemie Odstąpione 1939 r.

(Opracowanie Ministerstwa Obrony Narodowej).

Majątek w budynkach wojskowych na Ziemiach Odstąpionych w r. 1939 wynosi 924 mil. zł.

Sumę tę przenosimy do poz. 4 klasyfikacji ogólnej rzeczowej.

- a) na Ziemiach Odzyskanych w r. 1939 2,6 miliarda zł.,
- b) " Ziemiach Odzyskanych w r. 1945 1,9 " "
- c) " Ziemiach Odstąpionych w r. 1939 0,5 " "

UZBROJENIE TERENÓW MIEJSKICH.

Ziemie Odzyskane 1939 r.

Szacunek tymczasowy na podstawie norm, załomuniorowanych przez Ministerstwo Odbudowy.

Według norm załomuniorowanych przez Ministerstwo Odbudowy, wartość uzbrojenia miejskiego (kanalizacja, wodociągi, przewody gazowe i elektryczne, chodniki, bruki i t.p.) wynosi:

dla miast Ziem Odzyskanych około 20% wartości budynków miejskich

" " " " " "	Ziem Odstąpionych	"	10%	"	"	"
-------------	-------------------	---	-----	---	---	---

Stąd przyjęto jako wartość uzbrojenia miejskiego:

- | | | |
|---|-----|---------------|
| a) na Ziemach Odzyskanych w r.1939 | 2,6 | miliarda zł., |
| b) " " Ziemiach Odzyskanych w r.1945 | 1,9 | " " |
| c) " " Ziemiach Odstąpionych w r.1939 | 0,6 | " " |

wynosi 5013 mil. zł.

Ziemie Odstąpione 1939 r.

(Opracowanie Ministerstwa Komunikacji).

Wojtek Komunikacji na Ziemach Odstąpionych w r.1939 wynosi 2990 mil. zł.

Wartość tę przenosi się do poz. 7 klasyfikacji ogólnej rzeczowej.

K O M U N I K A C J A .

Ziemie Odzyskane 1939 r.

(Opracowanie Ministerstwa Komunikacji).

Przyjęto wartości podług danych, dostarczonych przez Ministerstwo Komunikacji. Podług tych danych, majątek Komunikacji na

1. Ziemiach Odzyskanych w r.1939 wynosi 11300 mil.zł.

Sumę tę przenosi się do poz. 7 klasyfikacji ogólnej, rzeczowej.

Ziemia Odzyskana 1945 r.

(Podług opracowania Ministerstwa Komunikacji).

3. Drogi kolejowe 2,533,655 2,307,754 610,940

Majątek Komunikacji na Ziemiach Odzyskanych w r.1945

4. Drogi wodne 1,171,910 729,010 622,940
wynosi 5013 mil. zł.

5. Lotnictwo Sumę tę przenosi się do poz. 7 klasyfikacji ogólnej rzeczowej.

6. Stacja meteorologiczna 1,200 1,000 2,200

Ziemie Odstąpione 1939 r.

(Opracowanie Ministerstwa Komunikacji).

Majątek Komunikacji na Ziemiach Odstąpionych w r.1939 wynosi 2890 mil. zł.

Sumę tę przenosi się do poz. 7 klasyfikacji ogólnej rzeczowej.

./.

K O M U N I K A T

Wzrost Obrotów 1939 r.

(Opisane w Ministerstwie Komunikacji)
 Wykres wykazuje podjęte działania, dostarczające przez Mini-
 strstwo Komunikacji. Podjęte były działania, mające na celu
 wzrost obrotów w r. 1939 wynosił 11300 mil. zł.
 Wzrost ten przekroczył się do por. 7 klasyfikacji ogólnego, roz-
 wrost.

Wzrost Obrotów 1940 r.

(Opisane w Ministerstwie Komunikacji)
 Wykres wykazuje podjęte działania, dostarczające przez Mini-
 strstwo Komunikacji. Podjęte były działania, mające na celu
 wzrost obrotów w r. 1940 wynosił 12000 mil. zł.
 Wzrost ten przekroczył się do por. 7 klasyfikacji ogólnego, roz-
 wrost.

Wzrost Obrotów 1941 r.

(Opisane w Ministerstwie Komunikacji)
 Wykres wykazuje podjęte działania, dostarczające przez Mini-
 strstwo Komunikacji. Podjęte były działania, mające na celu
 wzrost obrotów w r. 1941 wynosił 13000 mil. zł.
 Wzrost ten przekroczył się do por. 7 klasyfikacji ogólnego, roz-
 wrost.

Komunikacja - wartość majątku.

----- państwowego, samorządowego i prywatnego) obliczone w Ministerstwie Komunikacji na podstawie rocznego wartościu dostarczonego w terenie wypełnianego de-

Wyszczególnienie

Ziemie Odzyskane Ziemie Odstąpione
1939 r. 1945 r. 1939 r.

1. Koleje i zastawki i rybniki 7.082.452 1.950.578 1.919.633
a/ państwowe 6.740.258 1.912.992
b/ prywatne 342.194 37.585

2. Tramwaje 148.176 21.835

3. Drogi kołowe 2.889.555 2.307.734 810.545

4. Drogi wodne 1.121.710 729.010 68.040

5. Lotnictwo 50.650 2.631 67.000

6. Służba meteorologiczna 7.200 1.050 5.200

O g ó ł e m : 11.299.743 5.012.838 2.890.418

Kennzeichnung - wertlos majstka

tyt. 23

Výnosová kniha
Základní údaje
1939 r.

1. Kolofon 1.010.033

2. Průběh 27.888

3. Průběh 21.835

4. Průběh 88.040

5. Průběh 87.008

6. Průběh 8.300

7. Průběh 2.800.418

1/2

Majetek i straty kolejnictwa (państwowego, samorządowego i prywatnego) obliczono w Ministerstwie Komunikacji na podstawie szczegółowego materiału dostarczonego z terenu uzupełnionego danymi z posiadanych publikacji statystycznych.

To samo dotyczy oszacowania dróg wodnych.

Wartość i straty majątku drogowego obliczono także na podstawie zestawień i wykazów, dostarczonych przez Wydziały Komunikacyjne Urzędów Wojewódzkich.

W dziedzinie komunikacji samorządowej, prywatnej i tramwajów, za podstawę do oszacowania majątku służyły: dane otrzymane z terenu, Handbuch der öffentlichen Verkehrsbetriebe z 1940 r. i Mały Rocznik Statystyczny z 1939 r.

Oszacowanie majątku służby meteorologicznej i hydrograficznej oparte zostało na danych zebranych z terenu oraz statystykach polskich i niemieckich.

Wartości majątku samochodowego nie uwzględniono, gdyż dane dotyczące tego majątku nie pozwalają rozbić go na poszczególne

dzielnice kraju.-		
a/	Województwo	10,0
b/	Województwo	21,1
c/	Województwo	4,2
d/	Województwo	24,9
<hr/>		
Suma		60,2 mil. zł.

Wszystkie dane zostały oparte na danych z klasyfikacji ogólnej rzeczowej. Liczba Osobników 1939 r.

Na rachunek: Prywatni, Niemieci i Włosi i innych krajów zaliczono wartość prywatną, co do której nie zachowało się danych.

Wzrost i strata kolektywna (wieloletnia, samorządowa)

i przynajmniej) obliczone w Ministerstwie Komunikacji na podstawie
szacunkowego materiału dostarczonego z terenów uszczelnionych do-

nymi z podlegających objętych statystykami.

To samo dotyczy uszczelnienia dróg wodnych.

Wzrost i strata majątku drogowego obliczone także na pod-

stawie zestawień i wykazów, dostarczonych przez Wydział Komunikacji

ojca Urzędu Wojewódzkiego.

W dziedzinie komunikacji samorządowej, przystanki i stacje

już, na podstawie do opracowania majątku innych:

dotyczy również z terenów, Handbuch der öffentlichen Verkehrs-

zakończony w 1940 r. i Międzywojewódzki Statystyczny z 1939 r.

Opracowanie majątku innych statystykami i hydrograficz-

nej oparte zostało na danych zebranych z terenów oraz statystykach

poliackich i niemieckich.

Wzrost majątku samorządowego nie uwzględniono, gdyż dane

dotyczące tego majątku nie pozwalają rozbić go na poszczególne

dziedziny życia.

ŻEGLUGA I PORTY.

Ziemie Odzyskane 1939r.

(Dane Ministerstwa Żeglugi i Handlu Zagranicznego).

(Ministerstwo podaje wartości: z telegrafów).

1. Tabor pływający rybacki		30,2 mil. zł
2. Stocznie: a/ Elbląg		37,9 " "
b/ Szczecin		40,0 " "
3. Porty: a/ Szczecin bez Swinoujścia		66,6 " "
b/ Elbląg		7,2 " "
c/ Pozostałe porty		30,8 " "

Ziemie Odzyskane 1945 r.

R a z e m : 212,7 mil. zł.

(Sumy te przenosi się do poz. 7 klasyfikacji ogólnej rzeczowej.)

Ziemie Odzyskane 1945 r. Ziemiach Odzyskanych w r. 1945 wynosi

(Dane Ministerstwa Żeglugi i Handlu Zagranicznego).

(Ministerstwo podaje wartości: z telegrafów.)

1. Tabor pływający rybacki		0,1 mil. zł.
2. Stocznie: a/ Elbląg		26,9 " "
b/ Szczecin		10,0 " "
3. Porty: a/ Szczecin bez Swinoujścia		23,1 " "
b/ Elbląg		4,9 " "
c/ Pozostałe porty		24,9 " "

R a z e m : 89,9 mil. zł.

(Sumy te przenosi się do poz. 7 klasyfikacji ogólnej rzeczowej.)

Ziemie Odstąpione 1939 r.

Na rzekach: Prypeci, Niemnie i Wilii istniała żegluga prywatna, co do której nie zachowało się danych.

LEGLUGA I FORNY.

Stærja Öryversins 1939.

(Dona Minnastofnun hefur gefið tilkynningu um)

Minnastofnun hefur gefið tilkynningu um:

1. Væðingargættir: 30,2 milljónir

2. Stærja: a) 77,9 milljónir

b) 40,0 milljónir

3. Fornt: a) 68,8 milljónir

b) 30,8 milljónir

c) 30,8 milljónir

31,7 milljónir

R e s e m :

Þetta er gættur af þessum 7 klassifíkati eiginu.

Stærja Öryversins 1948.

(Dona Minnastofnun hefur gefið tilkynningu um)

Minnastofnun hefur gefið tilkynningu um:

1. Væðingargættir: 0,1 milljónir

2. Stærja: a) 28,9 milljónir

b) 10,0 milljónir

3. Fornt: a) 23,1 milljónir

b) 4,9 milljónir

c) 24,9 milljónir

29,9 milljónir

R e s e m :

Þetta er gættur af þessum 7 klassifíkati eiginu.

Stærja Öryversins 1939.

Na væðingargættir, stærja og fornt eru

þetta gættur, og þetta er gættur af þessum.

- 2 -

P.T.

POCZTA, TELEGRAF i TELEFON .

Ziemie Odzyskane 1939r. w tym majątek.

(Opracowanie Ministerstwa Poczty i Telegrafów).

Przyjęto dane opracowania, eliminując wartość budynków, które w r.1939 nie stanowiły własności poczty niemieckiej, oraz wartość gotówki znalezionej w kasach pocztowych, rejonowe i urzędy pocztowe. W ten sposób wyliczony majątek poczty na Ziemiach Odzyskanych w r.1939 wynosi 381 milionów złotych. Sumę tę przenosi się do poz.7 klasyfikacji ogólnej rzeczowej.

Ziemie Odzyskane 1945 r.

(Opracowanie Ministerstwa Poczty i Telegrafów).

Uwagi ogólne jak w części 1.

Majątek pocztowy na Ziemiach Odzyskanych w r.1945 wynosi 188 milionów złotych. Sumę tę przenosi się do poz.7 klasyfikacji ogólnej rzeczowej.

Ziemie Odstąpione 1939 r.

(Opracowanie Ministerstwa Poczty i Telegrafów).

Przyjęto wartości podane przez Ministerstwo. Wartość majątku pocztowego na Ziemiach Odstąpionych w r.1939 wynosi 27 milionów złotych.

Sumę tę przenosi się do poz.7 klasyfikacji ogólnej rzeczowej.

Składek Obywatelskich 1939 r.

(Opracowanie Ministerstwa Poczty i Telegrafów).

Przyjęto dane opracowania, eliminując wartość budżetów, które w r. 1939 nie stanowiły wiarygodnej podstawy niemieckiej, oraz wartość składek i emulacji w latach poprzednich.
W ten sposób wyliczony majątek pocztowy na Składek Obywatelskich w r. 1939 wynosi 381 milionów złotych.
Suma ta przenosi się do poz. V klasyfikacji ogólnej rachunku.

Składek Obywatelskich 1945 r.

(Opracowanie Ministerstwa Poczty i Telegrafów).

Uwagi ogólne jak w części I.
Majątek pocztowy na Składek Obywatelskich w r. 1945 wynosi 188 milionów złotych.
Suma ta przenosi się do poz. V klasyfikacji ogólnej rachunku.

Składek Obywatelskich 1939 r.

(Opracowanie Ministerstwa Poczty i Telegrafów).

Przyjęto wartości podane przez Ministerstwo. Wartość majątku pocztowego na Składek Obywatelskich w r. 1939 wynosi 37 milionów złotych.
Suma ta przenosi się do poz. V klasyfikacji ogólnej rachunku.

Uwagi do oszacowania wartości majątku
objętego na Ziemiach Odzyskanych i zniszczeń wojennych
) w tym majątku.

Oszacowanie zostało przeprowadzone przez jednostki terenowe (dyrekcje okręgu P.i T., urzędy rejonowe i urzędy obwodowe), na podstawie instrukcji Ministerstwa P.i T. z dnia 3 grudnia 1946 r. Oszacowano cały majątek nieruchomy i ruchomy na Ziemiach Odzyskanych, należący poprzednio do poczty niemieckiej, z tym, że oszacowaniem objęto również budynki, place i grunty przydzielone (przez Okręgowy Urząd Likwidacyjny, lokalne rady narodowe oraz zarządy miejscie wzgl. gminne), które nie stanowiły własności poczty niemieckiej, gdyż nie można było uzyskać pewności, że majątek ten uwzględnią inne resorty w swych oszacowaniach. We właściwym zestawieniu podano jednak w uwadze wartość tego majątku.

Wartość majątku szacowano w/g stanu w chwili objęcia. Zniszczenia wojenne, pojęte jako wszystkie bezpośrednie i pośrednie skutki działań wojennych na tym terenie, oceniano przez porównanie ze stanem, jaki dany obiekt czy urządzenie przedstawiało przed działaniami wojennymi. Należy tu dodać, że w odniesieniu do urządzeń i przedmiotów wywiezionych lub całkowicie zniszczonych nie można w braku spisów inwentarza przyjąć, iż tego rodzaju majątek został w zupełności objęty zestawieniem zniszczeń wojennych.-

Uwagi do oszacowania wartości majątku

objętego na Ziemach Obywatelskich i znieszonej wojennych

(w tym majątku)

Wobec powyższego, oszacowanie wartości majątku objętego na Ziemach Obywatelskich i znieszonej wojennych, należy przeprowadzić na podstawie danych, które posiada Urząd Rejonowy, a także na podstawie danych, które posiada Urząd Gminny. W tym celu należy przeprowadzić wycenę majątku objętego na Ziemach Obywatelskich i znieszonej wojennych, na podstawie danych, które posiada Urząd Rejonowy, a także na podstawie danych, które posiada Urząd Gminny. Wycena ta powinna być przeprowadzona w sposób dokładny i rzetelny, z uwzględnieniem wszystkich elementów majątku objętego na Ziemach Obywatelskich i znieszonej wojennych.

Wartość majątku oszacowana w/g stanu w chwili objęcia Zniszczenia wojennego, objętego jako wyjątek do przeprowadzenia porównania wartości działek wojennych na tym terenie, oceniano przez porównanie ze stanem, jaki dany obiekt czy urządzenie przedstawiało przed działaniami wojennymi. Należy tu dodać, że w obliczeniu do urzędów i przedsiębiorstw wywieszonych lub całowicie zniszczonych nie można w braku spisów inwentaryzacyjnych, iż tego rodzaju majątek został w zupełności objęty zestawieniem znieszonej wojennych.

Uwagi do oszacowania majątku państw. przedsiębior.

"Polska Poczta, Telegraf i Telefon" i "Polskiej A'cyjnej Spółki Telefonicznej" na Ziemiach Odstąpionych.

Oszacowaniem objęto majątek, który był własnością P.P.T.i T. (majątek ruchomy), majątek stanowiący własność Skarbu Państwa, a użytkowany przez P.P.T.i T. (majątek nieruchomy), oraz cały majątek Polskiej A'cyjnej Spółki Telefonicznej.

Za podstawę oszacowania służyły dane statystyczne, zawarte w zeszycie 108 serii C. Gł. Urzędu Statystycznego (Statystyka Poczta, Telefoniczna i Telegraficzna) z r. 1939. Zeszyt ten podaje w szczególności bilans P.P.T.i T. na dzień 1.III.1939r.

Przy pomocy innych tablic tego zeszytu, podających szereg materiału statystycznego z rozbięciem na poszczególne o'regi P.i T. (np. kubatura budynków, tabor do przewozu poczty i konie, liczba abonentów telefonicznych, liczba central telefonicznych, statystyka ruchu, udział poszczególnych o'regów w dochodach i rozchodach), ustalono, jaki procent z każdego składnika majątku stałego P.P.T.i T. przypadał na Ziemię Odstąpioną.

Dane o majątku P.A.S.T. na Ziemiach Odstąpionych oparto częściowo na tym samym zeszycie 108 G.U.S.'u, częściowo zaś na informacjach zebranych przez Ministerstwo Pocht i Telegrafów przy okazji przejmowania majątku tej spółki pozostałego na Ziemiach Dawnych.-

a) w r. 1939..... 346,8 milionów złotych,

b) w r. 1945..... 217

c) Analogiczne rozważania dla Ziemi Odstąpionych dają następujące cyfry: 2 zdrojowiska duże nowoczesne = 16 milionów dolarów, 1 zdrojowisko = 4 miliony dolarów i kilka drabinek = 2 miliony dolarów, razem 22 miliony dolarów. Stacje telefoniczne około 5 milionów dolarów, razem 27 milionów dolarów, t.j. 140,4 miliona złotych.-

Uwagi do oszacowania majątku państwa przed wojną
"Polska Poczta, Telegraf i Telefon" i "Polskiej A-cyjnej
Spółki Telefonicznej" na Ziemiach Odzyskanych.

Oszacowaniem objęto majątek, który był własnością P.P.T. i T. (majątek ruchomy), majątek stanowiący własność Zarządu Państwa, a użytkowany przez P.P.T. i T. (majątek nieruchomy), oraz cały majątek "Polskiej A-cyjnej Spółki Telefonicznej".

Na podstawie oszacowania służyły dane statystyczne, zawarte w sprawozdaniu 108 serii O. G. Urzędu Statystycznego (Statystyka Poczta, Telegraficzna i Telefoniczna) z r. 1939. Sprawozdanie podaje w szczególności bilans P.P.T. i T. na dzień 1.III.1939r.

Przy pomocy innych źródeł służyły dane statystyczne, zawarte w sprawozdaniu statystycznego z rozdziałem na poszczególne części P.P.T. (np. wadłowa budynków, labor do przewozu poczty i kable, liczba abonamentów telefonicznych, liczba central telefonicznych, statystyka ruchu, udział poszczególnych części w dochodach i rozchodach), ustalono, że 1 procent z szóstego składnika majątku państwa P.P.T. i T. przypadał na Ziemia Odzyskane.

Dane o majątku P.P.T. i T. na Ziemiach Odzyskanych oparto częściowo na tym samym sprawozdaniu 108 G.U.S. u, częściowo zaś na informacjach zebranych przez Ministerstwo Poczty i Telegrafów przy okazji przeliczania majątku tej spółki pozostałego na Ziemiach Odzyskanych.

U Z D R O W I S K A.

Szacunek tymczasowy.

Oszacowanie wartości uzdrowisk oparto na danych, udzielonych przez Ministerstwo Zdrowia, a dotyczących przeciętnej frekwencji, kosztów budowy, oraz stanu wyeksploatowania uzdrowisk.

Ziemie Odzyskane posiadają 7 dużych zdrojowisk, o przeciętnej frekwencji około 15.000 kuracjuszy rocznie. Koszt budowy uzdrowiska tego typu wynosi około 8 milionów dolarów, co stanowi na jedno uzdrowisko 41,6 miliona złotych, czyli na 7 wynosi 291,2 miliona złotych. Zużycie urządzeń leczniczych jest na ogół dość znaczne, co łącznie ze zniszczeniami wojennymi obniża dość istotnie wartość - tę ostatnią możemy obliczyć na około 5 milionów dolarów, t.j. 26 milionów na 1 uzdrowisko. Na 7 uzdrowisk wyniesie to 182 miliony złotych.

Oprócz wymienionych dużych zdrojowisk, istnieją na Ziemiach Odzyskanych dwie wielkie stacje klimatyczne i 2 wielkie kąpieliska morskie. Koszt ich budowy musimy szacować znacznie, tym bardziej, że nie liczymy zakładów i willi prywatnych, które zostały policzone w dziale "budynki". Możemy wobec tego oszacować te uzdrowiska na kwotę czterokrotnie mniejszą, niż zdrojowiska, t.j. po 2 miliony dolarów, co na 4 wyniesie 8 milionów dolarów, czyli 41,6 miliona złotych. W r. 1945 wartość ich wynosiła więc 26 milionów złotych.

Ogólną wartość istniejących na Ziemiach Odzyskanych mniejszych uzdrowisk przyjmujemy równą 1/3 wartości uzdrowisk poprzednio wymienionych. Wyniosłoby to około 14 milionów złotych w roku 1939, zaś 9 milionów w r. 1945.

W sumie więc wartość uzdrowisk Ziemi Odzyskanych wynosi:

- | | |
|--------------------|-------------------------|
| a) w r. 1939..... | 346,8 milionów złotych, |
| b) w r. 1945 | 217 " " " |
- c) Analogiczne rozważania dla Ziemi Odstępionych dają nam następujące cyfry: 2 zdrojowiska duże nowoczesne = 16 milionów dolarów, 1 mniejsze = 4 miliony dolarów i willa drobnych = 2 miliony dolarów, razem 22 miliony dolarów. Stacje klimatyczne około 5 milionów dolarów. Razem 27 milionów dolarów, t.j. 140,4 miliona złotych.-

Prace Komisji

Prace Komisji w zakresie...
Prace Komisji w zakresie...
Prace Komisji w zakresie...

Prace Komisji w zakresie...
Prace Komisji w zakresie...
Prace Komisji w zakresie...

Prace Komisji w zakresie...
Prace Komisji w zakresie...
Prace Komisji w zakresie...

Prace Komisji w zakresie...
Prace Komisji w zakresie...
Prace Komisji w zakresie...

- a) w r. 1939... 346,8 milionów złotych
- b) w r. 1945... 217

Prace Komisji w zakresie...
Prace Komisji w zakresie...
Prace Komisji w zakresie...

Planis Ganykowski 1946 r. SZKOLNICTWO.

/ Opracowanie Ministerstwa Oświaty /

Ziemie Odzyskane 1939 r.

/Opracowanie Ministerstwa Oświaty/.

Ministerstwo Oświaty nadało opracowanie odrębne dla szkół wyższych, odrębne dla wszystkich pozostałych typów szkół. Oszacowanie ujmowało dwa elementy: budynki /izby szkolne/, oraz urządzenia izb szkolnych. W myśl przyjętej zasady, że za autorytatywny szacunek wartości budynków przyjmuje się opracowanie B.Domosławskiego /Min. Odbudowy/, zrezygnowano z szacunku izb szkolnych, dokonanego przez Ministra Oświaty, zajmując się tylko oceną wartości urządzeń szkolnych.

Ministerstwo Oświaty podało ilość izb szkolnych w poszczególnych typach szkół na podstawie danych statystyk niemieckich oraz oszacowań własnych.

Szacunki urządzeń szkolnych w zestawieniu ze "statystyką cen" 1937 r.okazały się za wysokie, wobec czego na podstawie "statystyki cen" r.1937 wyznaczono urządzenie 1 izby szkolnej /szkoły powszechnej/ i wprowadzono współczynnik, wyrażający przyjęty szacunek do szacunku Ministerstwa Oświaty = 0,375.

Przez ten współczynnik przemnożono wartości, otrzymane przez Ministerstwo dla poszczególnych typów szkół, z wyjątkiem szkół wyższych, gdzie przyjęto szacunek Ministerstwa, jako prawdopodobny.

W wyniku uzyskano:

wartość urządzeń szkolnych	139 milj.zł.
bez szkół wyższych	
wartość urządzeń szkół	74 milj.zł.
wyższych	-----
Razem:	213 milj.zł.

Sumy te przenosi się do poz.9 klasyfikacji ogólnej rzeczowej.-

niach Odzyskanych KULTURA I SZTUKA.

Ogólna wartość dóbr kulturalnych wynosi 95,7 mil.zł.

Ziemie Odzyskane 1939 r.

/ Dane Ministerstwa Kultury i Sztuki oraz Ministerstwa Oświaty/.

Ministerstwo nie podejmuje się oszacować wartości majątku kulturalnego na Ziemiach Odzyskanych w r.1939, argumentując takie stanowisko niemożnością obiektywnej oceny dóbr, których wartość w znacznej mierze jest wynikiem momentów czysto emocjonalnych i subiektywno-historycznych oraz organizacyjnych, związanych ściśle z określoną społecznością.

Ponieważ podaje się jednak szacunek przejętych dóbr kulturalnych w r.1945, wydaje się ze względów metodologicznych poprawnym wartość dóbr przejętych właścicieli również, jako wartość dóbr istniejących w r.1939. Zdając sobie doskonale sprawę, że faktyczna ich wartość w r.1939 nawet dla narodu polskiego była znacznie większa niż w r.1945, a dla narodu niemieckiego bez porównania jeszcze większa, rezygnujemy jednak z podwyższenia szacunku dlatego, że owa pominięta "nadwartość" zniknęła w momencie zmiany właściciela.

Uwagi ogólne, jak w arkuszu B.

Ogólna wartość dóbr kulturalnych: 95,7 mil.zł.

Sumę tę przenosimy do poz.9 klasyfikacji ogólnej rzeczowej.

Ziemie Odzyskane 1945 r.

/ Dane Ministerstwa Kultury i Sztuki oraz Ministerstwa Oświaty/.

Ministerstwo Kultury i Sztuki szacuje wartość zbiorów i budynków muzealnych, wartości muzyczne i teatralne oraz architektura zabytkowa. Ze względów, podanych w arkuszu omawiającym budynki, szacunki dotyczące architektury zabytkowej i budynków muzealnych eliminujemy. W ten sposób otrzymujemy wartość dóbr kulturalnych w kwocie 63,1 mil.zł.

Ministerstwo Oświaty szacuje wartość bibliotek, ocalałych na Zie-

WNIOSKI I ZAŁOŻENIA

Wniosek o wyłączenie 1933 r.

Wniosek o wyłączenie 1933 r. z zakresu Ministerstwa Kultury i Sztuki oraz Ministerstwa Oświaty.

Ministerstwo Kultury i Sztuki nie posiadało do dnia 31 grudnia 1933 r. żadnych zadań, któreby mogły być przypisane do jego kompetencji. W związku z tym, w celu oszczędności wydatków, w całości wyłączone zostały z budżetu Ministerstwa Kultury i Sztuki wszystkie wydatki, które miały być ponieszone w 1933 r. na realizację zadań, które zostały wyłączone z jego kompetencji. Wyłączenie to miało charakter tymczasowy i miało być dokonywane do czasu, aż Ministerstwo Kultury i Sztuki nie będzie posiadało żadnych zadań, któreby mogły być przypisane do jego kompetencji.

Wniosek o wyłączenie 1933 r. z zakresu Ministerstwa Kultury i Sztuki oraz Ministerstwa Oświaty. W 1933 r. wydatki na realizację zadań, które zostały wyłączone z kompetencji Ministerstwa Kultury i Sztuki, zostały ponieszone z budżetu Ministerstwa Oświaty. Wyłączenie to miało charakter tymczasowy i miało być dokonywane do czasu, aż Ministerstwo Kultury i Sztuki nie będzie posiadało żadnych zadań, któreby mogły być przypisane do jego kompetencji.

Wniosek o wyłączenie 1933 r. z zakresu Ministerstwa Kultury i Sztuki oraz Ministerstwa Oświaty.

Wniosek o wyłączenie 1933 r. z zakresu Ministerstwa Kultury i Sztuki oraz Ministerstwa Oświaty.

Wniosek o wyłączenie 1933 r. z zakresu Ministerstwa Kultury i Sztuki oraz Ministerstwa Oświaty.

Wniosek o wyłączenie 1933 r.

Wniosek o wyłączenie 1933 r. z zakresu Ministerstwa Kultury i Sztuki oraz Ministerstwa Oświaty.

Ministerstwo Kultury i Sztuki nie posiadało do dnia 31 grudnia 1933 r. żadnych zadań, któreby mogły być przypisane do jego kompetencji. W związku z tym, w celu oszczędności wydatków, w całości wyłączone zostały z budżetu Ministerstwa Kultury i Sztuki wszystkie wydatki, które miały być ponieszone w 1933 r. na realizację zadań, które zostały wyłączone z jego kompetencji. Wyłączenie to miało charakter tymczasowy i miało być dokonywane do czasu, aż Ministerstwo Kultury i Sztuki nie będzie posiadało żadnych zadań, któreby mogły być przypisane do jego kompetencji.

niach Odzyskanych na sumę 32,6 mil.zł.

Ogólna wartość dóbr kulturalnych wynosi więc 95,7 mil.zł.

Sumę tę przenosimy do poz.9 klasyfikacji ogólnej rzeczowej.

Zienie wachowalne

Zienie Odstąpione 1945 r.

/ Dane Ministerstwa Kultury i Sztuki oraz Ministerstwa Oświaty/.

Uwagi ogólne, jak w arkuszu B.	- zł. 5.545.801.000.-
Wartość dóbr kulturalnych / bez bibliotek/	192,9 mil.zł.
Wartość bibliotek	147,0 " "
Razem: zł. 5.539,9 mil.zł.	

Sumy te przenosimy do poz.9 klasyfikacji ogólnej rzeczowej.

Zienie wachowalne

Wartość pieniężna w chwili objęcia przez Polaków.

Architektura zabytkowa	zł. 1.713.424.000.-
Zbiory muzealne	" 31.200.000.-
Manuskrypty	" 3.000.000.-
Książki	" 12.000.000.-
Plastyka	" 777
Teatr	" 3.000.000.-
Razem: zł. 1.779.529.000.-	

Sumy te przenosimy do poz.9 klasyfikacji ogólnej rzeczowej.

zł. 3.748.557.000.- / przedwojennych/.

./.

... 22,6 mil. rub. ...
... 22,7 mil. rub. ...

... 22,8 mil. rub. ...

... 1948 g.

... 22,9 mil. rub. ...

... 23,0 mil. rub. ...

... 23,1 mil. rub. ...

... 23,2 mil. rub. ...

... 23,3 mil. rub. ...

... 23,4 mil. rub. ...

... 23,5 mil. rub. ...

... 23,6 mil. rub. ...

... 23,7 mil. rub. ...

... 23,8 mil. rub. ...

... 23,9 mil. rub. ...

... 24,0 mil. rub. ...

... 24,1 mil. rub. ...

... 24,2 mil. rub. ...

... 1949 g.

... 24,3 mil. rub. ...

... 24,4 mil. rub. ...

... 24,5 mil. rub. ...

... 24,6 mil. rub. ...

... 24,7 mil. rub. ...

... 24,8 mil. rub. ...

... 24,9 mil. rub. ...

Zestawienie pieniężne strat kulturalnych na Ziemiach Utraconych
na wschodzie oraz wartości obiektów na Ziemiach Odzyskanych.

Z i e m i e W s c h o d n i e .

Wartość pieniężna w r.1939 / w złotych przedwojennych/.

Architektura zabytkowa	- zł. 5.325.201.000.-
Zbiory muzealne	" 80.555.000.-
Budynki muzealne	" 10.280.000.-
Muzyka	" 89.700.000.-
Plastyka	" 5.400.000.-
Teatr	" 17.000.000.-

R a z e m: zł. 5.528.136.000.-

Z i e m i e O d z y s k a n e .

Wartość pieniężna w chwili objęcia przez Polskę.

Architektura zabytkowa	zł. 1.713.488.000.-
Zbiory muzealne	" 39.200.000.-
Budynki muzealne	" 3.822.000.-
Muzyka	" 15.059.000.-
Plastyka	" ? ? ?
Teatr	" 8.000.000.-

R a z e m: zł. 1.779.569.000.-

S t r a t a: zł. 5.528.136.000.-

- " 1.779.569.000.-

zł. 3.748.567.000.- / przedwojennych/.

Zestawienie planowanych wydatków budżetowych na rok 1933

na podstawie danych dostarczonych przez kierowników jednostek budżetowych

Plan wydatków

Wzrost planowany w 1933 / w stosunku do planu 1932

11.000.000.-	Plan	Wydatki na cele społeczne
8.000.000.-	"	Wydatki na cele kulturalne
27.700.000.-	"	Wydatki na cele oświatowe
10.850.000.-	"	Wydatki na cele zdrowotne
80.550.000.-	"	Wydatki na cele gospodarcze
121.100.000.-	Suma	

Plan wydatków

Wzrost planowany w 1933 w stosunku do planu 1932

8.000.000.-	Plan	Wydatki na cele społeczne
18.850.000.-	"	Wydatki na cele kulturalne
27.700.000.-	"	Wydatki na cele oświatowe
29.200.000.-	"	Wydatki na cele zdrowotne
121.750.000.-	Suma	

Suma planowa w 1933 / w stosunku do planu 1932

121.100.000.-

121.750.000.-

121.750.000.-

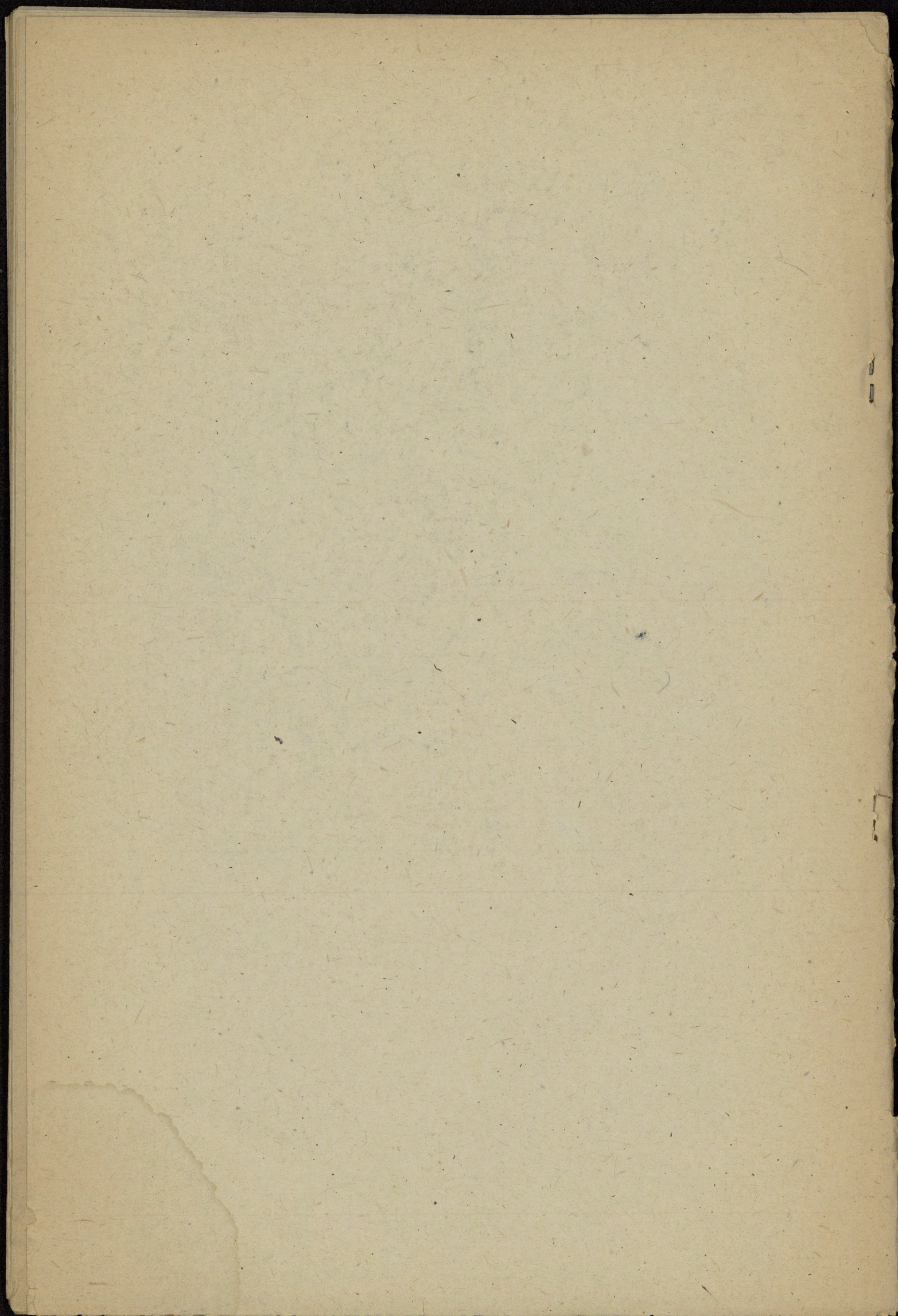

M A T E R I A Ł Y

DO OSZACOWANIA MAJĄTKU NARODOWEGO
ZIEM ODZYSKANYCH I ZIEM ODSTĄPIONYCH

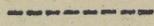

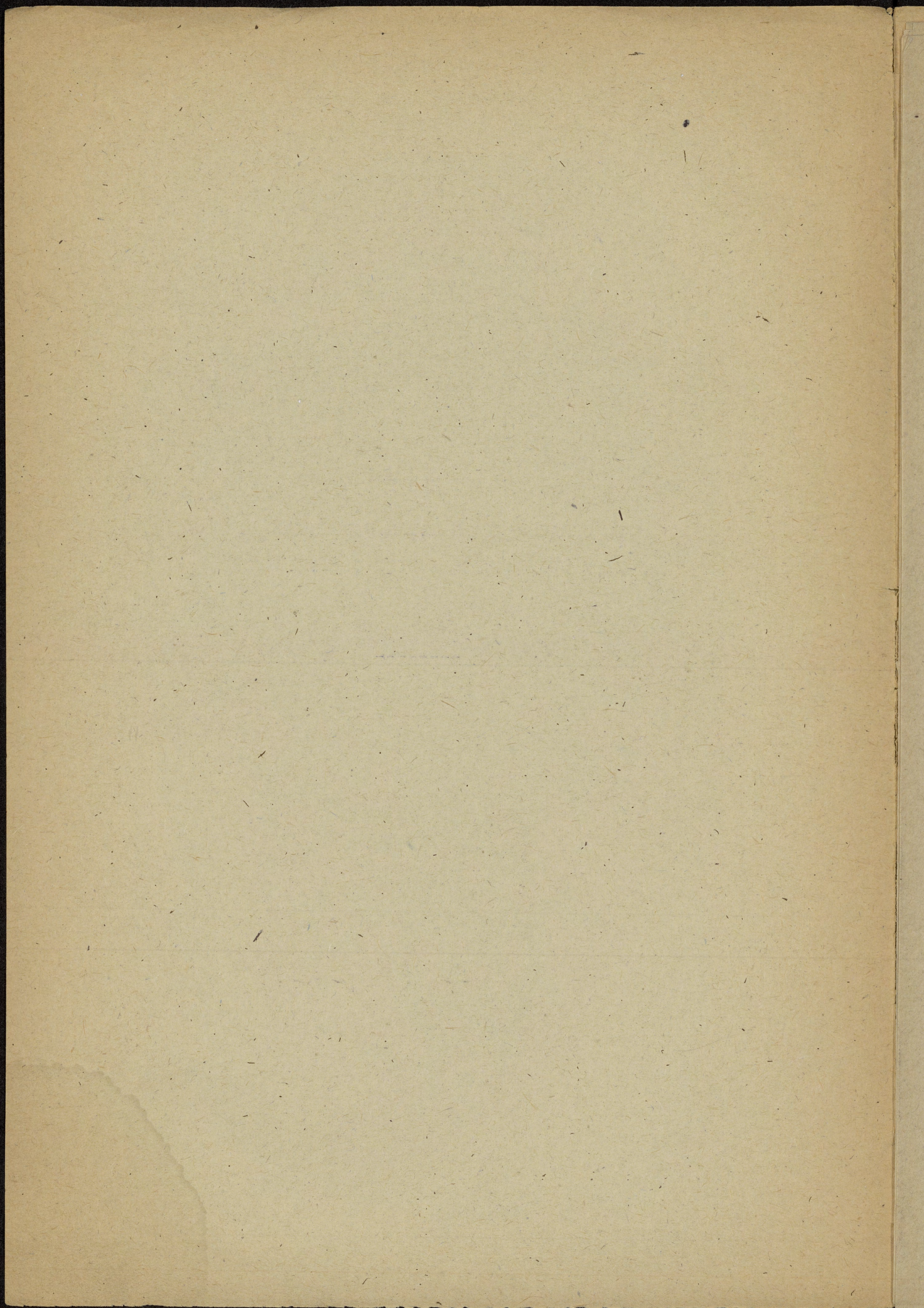

Szacunek wartości przemysłu na
Ziemiach Odzyskanych.

Wyliczenia wartości dokonujemy dla każdej gałęzi przemysłu oddzielnie. Ze względu na brak dokładnych danych liczbowych, dotyczących wartości przemysłu i rzemiosła na Ziemiach Odzyskanych przyjmujemy cały szereg założeń.

Podstawowym materiałem do szacunków są wyniki spisu przemysłowego z r.1933 (Gewerbliche Betriebszählung- Statistik des Deutschen Reichs - Band 463,1) oraz wyniki spisu majątku z r.1935 (Hauptfeststellung der Einheitswerte nach dem Stand vom 1. Januar 1935 - Statistik des Deutschen Reichs - Band 526). Ponadto korzystaliśmy również z zamknięć rachunkowych spółek akcyjnych w latach 1934/35 (Abschlüsse deutscher Aktiengesellschaften 1934/35 und 1935/36 - Statistik des Deutschen Reichs - Band 504), oraz z wydawnictwa "Statistisches Jahrbuch für das Deutsche Reich 1937".

Założenie 1. Dla każdego działu przemysłu ogólna liczba zakładów w kraju Prusy (Land Preussen) w r.1935 była taka sama, jak w r.1933.

Na poparcie tego założenia można przytoczyć, że liczby zakładów w poszczególnych działach przemysłu w całych Niemczech były ~~zblizone~~ w latach 1925 i 1933 (a więc w odstępnie 8-letnim) naogół bardzo zbliżone. Można stąd wnosić, że również w r.1935 nie wystąpią zbyt wielkie różnice w porównaniu z r.1933, tym bardziej, że odstęp czasu wynosi tutaj tylko 2 lata.

Dla r.1935 mamy więc następujące liczby zakładów w poszczególnych działach przemysłu w kraju Prusy:

górnictwo	914
przemysł mineralny	14.735
" hutniczy i metal.	113.653
" elektrotechniczny	16.354
" optyczny i precyz.	11.809
" chemiczny	3.790
" włókienniczy.	16.654
" celuloz.-papiern.	5.018
" poligraficzny	14.208
" skórzany	17.599
" drzewny	108.914
" instr.muz.i zabaw.	1.584
" spożywczy	168.672
" odzieżowy	305.723
" budowlany	147.014
elektr., gazownie, wodociągi	3.591

Spis majątku w r.1935 objął tylko część tych zakładów, a mianowicie:

górnictwo	698
przemysł mineralny	6.642
" hutniczy i metalowy	29.138
" elektrotechniczny	2.969
" optyczny i precyz.	3.302
" chemiczny	2.251
" włókienniczy.	3.792

Wykaz wydziałów i katedr
Uniwersytetu Warszawskiego

Wydział I - Wydział Lekarski
Wydział II - Wydział Lekarski
Wydział III - Wydział Lekarski
Wydział IV - Wydział Lekarski
Wydział V - Wydział Lekarski
Wydział VI - Wydział Lekarski
Wydział VII - Wydział Lekarski
Wydział VIII - Wydział Lekarski
Wydział IX - Wydział Lekarski
Wydział X - Wydział Lekarski

Wydział XI - Wydział Lekarski
Wydział XII - Wydział Lekarski
Wydział XIII - Wydział Lekarski
Wydział XIV - Wydział Lekarski
Wydział XV - Wydział Lekarski
Wydział XVI - Wydział Lekarski
Wydział XVII - Wydział Lekarski
Wydział XVIII - Wydział Lekarski
Wydział XIX - Wydział Lekarski
Wydział XX - Wydział Lekarski

Wydział XXI - Wydział Lekarski
Wydział XXII - Wydział Lekarski
Wydział XXIII - Wydział Lekarski
Wydział XXIV - Wydział Lekarski
Wydział XXV - Wydział Lekarski
Wydział XXVI - Wydział Lekarski
Wydział XXVII - Wydział Lekarski
Wydział XXVIII - Wydział Lekarski
Wydział XXIX - Wydział Lekarski
Wydział XXX - Wydział Lekarski

Wydział XXXI - Wydział Lekarski
Wydział XXXII - Wydział Lekarski
Wydział XXXIII - Wydział Lekarski
Wydział XXXIV - Wydział Lekarski
Wydział XXXV - Wydział Lekarski
Wydział XXXVI - Wydział Lekarski
Wydział XXXVII - Wydział Lekarski
Wydział XXXVIII - Wydział Lekarski
Wydział XXXIX - Wydział Lekarski
Wydział XL - Wydział Lekarski

Wydział XLI - Wydział Lekarski
Wydział XLII - Wydział Lekarski
Wydział XLIII - Wydział Lekarski
Wydział XLIV - Wydział Lekarski
Wydział XLV - Wydział Lekarski
Wydział XLVI - Wydział Lekarski
Wydział XLVII - Wydział Lekarski
Wydział XLVIII - Wydział Lekarski
Wydział XLIX - Wydział Lekarski
Wydział L - Wydział Lekarski

Wydział I	1
Wydział II	2
Wydział III	3
Wydział IV	4
Wydział V	5
Wydział VI	6
Wydział VII	7
Wydział VIII	8
Wydział IX	9
Wydział X	10
Wydział XI	11
Wydział XII	12
Wydział XIII	13
Wydział XIV	14
Wydział XV	15
Wydział XVI	16
Wydział XVII	17
Wydział XVIII	18
Wydział XIX	19
Wydział XX	20
Wydział XXI	21
Wydział XXII	22
Wydział XXIII	23
Wydział XXIV	24
Wydział XXV	25
Wydział XXVI	26
Wydział XXVII	27
Wydział XXVIII	28
Wydział XXIX	29
Wydział XXX	30
Wydział XXXI	31
Wydział XXXII	32
Wydział XXXIII	33
Wydział XXXIV	34
Wydział XXXV	35
Wydział XXXVI	36
Wydział XXXVII	37
Wydział XXXVIII	38
Wydział XXXIX	39
Wydział XL	40
Wydział XLI	41
Wydział XLII	42
Wydział XLIII	43
Wydział XLIV	44
Wydział XLV	45
Wydział XLVI	46
Wydział XLVII	47
Wydział XLVIII	48
Wydział XLIX	49
Wydział L	50

Wydział LI - Wydział Lekarski
Wydział LII - Wydział Lekarski
Wydział LIII - Wydział Lekarski
Wydział LIV - Wydział Lekarski
Wydział LV - Wydział Lekarski
Wydział LVI - Wydział Lekarski
Wydział LVII - Wydział Lekarski
Wydział LVIII - Wydział Lekarski
Wydział LIX - Wydział Lekarski
Wydział LX - Wydział Lekarski

Wydział LI	51
Wydział LII	52
Wydział LIII	53
Wydział LIV	54
Wydział LV	55
Wydział LVI	56
Wydział LVII	57
Wydział LVIII	58
Wydział LIX	59
Wydział LX	60
Wydział LXI	61
Wydział LXII	62
Wydział LXIII	63
Wydział LXIV	64
Wydział LXV	65
Wydział LXVI	66
Wydział LXVII	67
Wydział LXVIII	68
Wydział LXIX	69
Wydział LXX	70
Wydział LXXI	71
Wydział LXXII	72
Wydział LXXIII	73
Wydział LXXIV	74
Wydział LXXV	75
Wydział LXXVI	76
Wydział LXXVII	77
Wydział LXXVIII	78
Wydział LXXIX	79
Wydział LXXX	80

przemysł celulozowo-papierniczy	1.874
" poligraficzny	4.913
" skórzany	3.407
" drzewny	22.177
" instr.muz.i zabawek	270
" spożywczy	75.705
" odzieżowy	13.364
" budowlany	25.087
elektr., gazownie, wodociągi	3.082
	<u>204.830.</u>

Na tej podstawie ustalamy liczbę zakładów istniejących, a nie spisanych przy spisie majątku w r.1935.-

Założenie 2. Zakłady nie objęte spisem majątkowym są to zakłady najmniejsze, a więc zakłady 1-osobowe oraz część zakładów zatrudniających 2-5 osób.

Zatrudnienie w zakładach niespisanych w r.1935 szacujemy w ten sposób, że zaliczamy do nich wszystkie zakłady 1-osobowe oraz odpowiednią część zakładów zatrudniających po 2-5 osób, przy czym przeciętne zatrudnienie w tych ostatnich zakładach wynosi 2,86 osób na zakład.

Mając liczbę zatrudnionych ogółem w poszczególnych działach przemysłu, oraz oszacowaną jak wyżej liczbę zatrudnionych w zakładach niespisanych, ustalamy zatrudnienie w zakładach objętych spisem majątku. Podajemy również stosunek zatrudnienia we wszystkich zakładach każdej gałęzi przemysłu do zatrudnienia w zakładach spisanych.

	Zatrudn. : ogółem	Zatrudn. : w zakład. spisanych	Stosunek
Górnictwo	398.199	397.661	1,00
Przemysł mineralny	211.800	196.868	1,07
" hutniczy i metalowy	894.889	742.115	1,20
" elektrotechniczny	165.906	140.706	1,17
" optyczny i precyzyjny	39.715	28.959	1,36
" chemiczny	151.389	148.470	1,02
" włókienniczy	336.093	318.455	1,06
" celulozo-papierniczy	90.466	85.371	1,06
" poligraficzny	158.963	142.844	1,12
" skórzany	55.468	34.437	1,61
" drzewny	318.334	181.539	1,74
" instr.muz.i zabawek	6.123	4.510	1,36
" spożywczy	803.133	600.024	1,34
" odzieżowy	596.428	189.765	3,13
" budowlany	594.797	380.563	1,56
elektrownie, gazow., wodociągi	86.208	85.699	1,01

Założenie 3. Wartość zakładów nie objętych spisem majątkowym jest proporcjonalna do liczby osób zatrudnionych w tych zakładach.

Szacujemy stąd ogólną wartość majątku przemysłowego i rzemieślniczego w kraju Prusy (według norm wartościowych przyjętych przy spisie majątku) w ten sposób, że wartość przedsiębiorstw według spisu majątkowego w poszczególnych gałęziach przemysłu mnożymy przez odpowiedni stosunek zatrudnienia we wszystkich zakładach tej gałęzi do zatrudnienia w zakładach spisanych. Stosunki/zostały wyprowadzone wyżej:

Podajemy poniżej wartość majątku spisane go według poszczegól-
nych gałęzi przemysłu oraz oszacowaną wartość całkowitą -
dla kraju Prusy.

	Majątek spisany mln. RM.	Majątek ogólny mln. RM.
Górnictwo	7.389	7.390
Przemysł mineralny	1.062	1.140
" hutniczy i metalowy	5.540	6.440
" elektrotechniczny	1.786	2.090
" optyczny i precyzyjny	157	210
" chemiczny	3.835	3.910
" włókienniczy	1.903	2.020
" celulozowo-papierniczy	572	580
" poligraficzny	502	560
" skórzany	252	410
" drzewny	707	1.230
" instr. muz. i zabawek	34	50
" spożywczy	4.629	6.200
" odzieżowy	600	1.880
" budowlany	1.055	1.650
elektr., gazownie, wodociągi	3.808	3.850

Założenie 4. Dla uwzględnienia zbyt niskich norm szacunko-
wych przy spisie majątku 1935 r. oraz przyrostu wartości majątku
w latach 1935-1945 należy otrzymane sumy powiększyć o 50%.

Założenie 5. Wartość zakładów na Ziemiach Odzyskanych jest
proporcjonalna do liczby zatrudnionych.

*Stosunek między
wartością majątku
z 1935 r. a z 1945 r.*

Na podstawie powyższych dwóch założeń szacujemy dla każdej
gałęzi przemysłu wartość majątku w r. 1945 bez uwzględnienia strat
wojennych. W tym celu znajdujemy dla każdej gałęzi stosunek
liczby robotników zatrudnionych na Ziemiach Odzyskanych w r. 1933
do liczby zatrudnionych w kraju Prusy w tym samym czasie.
Stosunki te zwiększamy następnie o 50% i stosujemy je do otrzy-
many ch wyżej wartości poszczególnych gałęzi dla kraju Prusy.
Niektóre szczegóły wyliczenia podajemy niżej.

	Stosunek zatrudn. na Z.O. do zatrudn. w kraju Prusy	Wartość maj. przem. i rzem. na Z.O. mln. RM.
Górnictwo	0,156	1,730
Przemysł mineralny	0,250	430
" hutniczy i metalowy	0,099	960
" elektrotechniczny	0,070	220
" optyczny i precyzyjny	0,100	30
" chemiczny	0,060	350
" włókienniczy	0,181	550
" celulozowo-papierniczy	0,188	210
" poligraficzny	0,142	120
" skórzany	0,246	80
" drzewny	0,231	430
" instr. muz. i zabawk.	0,129	10
" spożywczy	0,204	1.900
" odzieżowy	0,192	540
" budowlany	0,215	530
elektrown., gazownie, wodociągi	0,184	1.060

The following table shows the results of the survey conducted in the year 1950.

Category	Percentage	Number of Respondents
Category A	15.2%	152
Category B	22.8%	228
Category C	30.5%	305
Category D	18.7%	187
Category E	13.8%	138
Category F	8.5%	85
Category G	5.2%	52
Category H	3.1%	31
Category I	1.9%	19
Category J	0.8%	8
Category K	0.5%	5
Category L	0.3%	3
Category M	0.2%	2
Category N	0.1%	1
Category O	0.1%	1
Category P	0.1%	1
Category Q	0.1%	1
Category R	0.1%	1
Category S	0.1%	1
Category T	0.1%	1
Category U	0.1%	1
Category V	0.1%	1
Category W	0.1%	1
Category X	0.1%	1
Category Y	0.1%	1
Category Z	0.1%	1

The above table shows the distribution of responses for each category. The total number of respondents is 1000.

The following table shows the results of the survey conducted in the year 1951.

Category	Percentage	Number of Respondents
Category A	16.5%	165
Category B	24.1%	241
Category C	32.3%	323
Category D	20.8%	208
Category E	14.9%	149
Category F	9.2%	92
Category G	5.8%	58
Category H	3.5%	35
Category I	2.1%	21
Category J	1.3%	13
Category K	0.8%	8
Category L	0.5%	5
Category M	0.3%	3
Category N	0.2%	2
Category O	0.1%	1
Category P	0.1%	1
Category Q	0.1%	1
Category R	0.1%	1
Category S	0.1%	1
Category T	0.1%	1
Category U	0.1%	1
Category V	0.1%	1
Category W	0.1%	1
Category X	0.1%	1
Category Y	0.1%	1
Category Z	0.1%	1

The above table shows the distribution of responses for each category. The total number of respondents is 1000.

The following table shows the results of the survey conducted in the year 1952.

Category	Percentage	Number of Respondents
Category A	17.8%	178
Category B	25.6%	256
Category C	34.2%	342
Category D	22.1%	221
Category E	15.7%	157
Category F	10.3%	103
Category G	6.4%	64
Category H	4.1%	41
Category I	2.4%	24
Category J	1.5%	15
Category K	0.9%	9
Category L	0.6%	6
Category M	0.4%	4
Category N	0.2%	2
Category O	0.1%	1
Category P	0.1%	1
Category Q	0.1%	1
Category R	0.1%	1
Category S	0.1%	1
Category T	0.1%	1
Category U	0.1%	1
Category V	0.1%	1
Category W	0.1%	1
Category X	0.1%	1
Category Y	0.1%	1
Category Z	0.1%	1

The above table shows the distribution of responses for each category. The total number of respondents is 1000.

Założenie 7. Straty wojenne przynajmniej w następującej wysokości Wynika stąd, że ogólna wartość majątku przemysłowego i rzemieślniczego na Ziemiach Odzyskanych (bez uwzględnienia strat wojennych) wynosiła w r.1945

zapasów (surowce i towary) 30 %
pozost. 9.150 mln.RM. 100 %

Założenie 6. Struktura majątku przemysłowego i rzemieślniczego w r.1945 (bez uwzględnienia strat wojennych) była taka sama jak dla spółek akcyjnych w poszczególnych gałęziach.

Z zamknięć spółek akcyjnych w r.1934/35 otrzymujemy dla każdej gałęzi udział kapitału stałego, udział kapitału obrotowego oraz udział zapasów. Z danych spisu majątku otrzymujemy udział gruntów. Liczby te są następujące:

	Grunty %	Pozost. pozycje kap.stał. %	Zapasy %	Pozost. pozycje kap.obrot. %
Górnictwo	18	50	6	26
Przemysł mineralny	27	33	11	29
" hutn.i metalowy	20	16	24	40
" elektrotechniczny	10	30	14	46
" opt.i precyzyjny	17	16	31	36
" chemiczny	14	33	12	41
" włókienniczy	21	22	24	33
" celuloz.-papiern.	23	36	21	20
" poligraficzny	23	25	21	31
" skórzany	27	5	31	37
" drzewny	26	8	31	35
" instr.muz.i zabaw.	32	11	17	40
" spożywczy	25	18	19	38
" odzieżowy	12	11	33	44
" budowlany	14	33	12	41
elektr.,gaz.,wodociągi.	31	58	9	24

Szacujemy stąd wartość poszczególnych składników dla każdej gałęzi przemysłu oddzielnie:

	Grunty	Pozost. pozycje kap.stał.	Zapasy	Pozost.p. kapit. obrot.
w milionach R.M.				
Górnictwo	310	870	100	450
Przemysł mineralny	120	140	50	120
" hutn.i metal.	190	150	230	390
" elektrotechniczny	20	70	30	100
" opt.i precyz.	5	5	10	10
" chemiczny	50	120	40	140
" włókienniczy	120	120	130	180
" celul.-papiern.	50	80	40	40
" poligraficzny	30	30	20	40
" skórzany	20	0	30	30
" drzewny	110	40	130	150
" instr.muz.i zabaw.	3	1	2	4
" spożywczy	480	340	360	720
" odzieżowy	70	60	180	230
" budowlany	70	180	60	220
elektr.,gaz.,wodociągi.	100	610	100	250
Razem:	1.748	2.816	1.512	3.074

8,2 mld zł.

Założenie 7. Straty wojenne przyjmujemy w następującej wysokości:

grunty	0 %
pozost.kap.stałego	50 %
zapasy (surowce i towary)	50 %
pozost.poz.kap.obrotowego.	100 %

Dla oszacowania wysokości strat w kapitale stałym (poza gruntami) opieraliśmy się na wynikach spisu zakładów przemysłowych i rzemieślniczych, przeprowadzonego przez G.U.S. w r.1945. Na podstawie tych danych otrzymano przeciętny odsetek strat w urządzeniach technicznych 37,9%. Należy przy tym zaznaczyć, że prawie 1/3 zakładów, które wykazały straty w urządzeniach technicznych, nie podało odsetka tych strat. Można przypuszczać, że są to właśnie przedsiębiorstwa bardziej zniszczone i że wobec tego odsetek strat powinien być znacznie wyższy.

Do tego samego wniosku prowadzi porównanie liczby zakładów na Ziemiach Odzyskanych, objętych spisami w r.1945 i 1933. Spis 1945r. wykazał na tym terenie 9.255 zakładów przemysłowych (bez względu na wielkość) oraz większych zakładów rzemieślniczych, z czego 6.734 zakładów ze zniszczeniami. Tymczasem w r.1933 zakładów zatrudniających 6 i więcej pracowników było 18.443, czyli w przybliżeniu 2 razy więcej. Z tego względu przyjęcie przeciętnego odsetka strat na 50% wydaje się zupełnie dopuszczalne.

Straty w surowcach i towarach, powstałe na skutek nieodnawiania zapasów surowców w ostatnim okresie wojny oraz wywożenia surowców i towarów, przyjmujemy w wysokości 50%.

Straty dla pozostałych składników kapitału obrotowego (pozycja ta obejmuje gotówkę, należności, przedpłaty itp.) przyjmujemy w wysokości 100% tej pozycji.

Otrzymujemy stąd dla każdej gałęzi przemysłu straty wojenne poszczególnych grup majątku:

	Grunty	Poz.p. kap.st.	Zapasy	Poz.p. kap.obr.	Razem
	w milionach R.M.				
Górnictwo	-	436	50	450	935
Przemysł mineralny	-	70	25	120	215
" hutn.i metalowy	-	75	115	390	580
" elektrotechn	-	35	15	100	150
" optyczny i precyz.	-	2,5	5	10	17,5
" chemiczny	-	60	20	140	220
" włókienniczy	-	60	65	180	305
" celul.-papiern	-	40	20	40	100
" poligraficzny	-	15	10	40	65
" skórzany	-	0	15	30	45
" drzewny	-	20	65	150	235
" instr.muz.i zabawk	-	0,5	1	4	5,5
" spożywczy	-	170	180	720	1.070
" odzieżowy	-	30	90	230	350
" budowlany	-	305	50	250	605
Razem:	-	1.418	756	3.074	5.238

Wartość pozostałego po wojnie majątku przemysłowego i rzemieślniczego na Ziemiach Odzyskanych wynosi zatem
 $9.150 - 5.238 = 3.912$ mln.RM.

Przeliczając po kursie 2,10 złotych za 1 RM., otrzymujemy stąd wartość majątku przemysłowego i rzemieślniczego na Ziemiach Odzyskanych w wysokości

8,2 mld.zł.

Uzupełnienie szacunku wartości przemysłu na
Ziemiach Odzyskanych.

Na podstawie założeń 1-5, ogólna wartość majątku przemysłowego i rzemieślniczego na Ziemiach Odzyskanych w r.1945 (bez uwzględnienia strat wojennych) została oszacowana na 9.150 mln.RM.

Dalszego szacunku dokonujemy dla przemysłu jako całości, bez rozbicia na gałęzie.

Zamiast założeń 6 i 7 przyjmujemy założenia 6a i 7a.

Założenie 6a. Struktura majątku przemysłowego i rzemieślniczego w r.1945 (bez uwzględnienia strat wojennych) była następująca:

grunty	15 %
budynki	8 %
pozostałe składniki kapitału stałego	28 %
surowce i towary	16 %
pozostałe składniki kapitału obrotowego	<u>33 %</u>
razem:	100 %

Liczby te uzyskano w następujący sposób:

Według zamknięć rachunkowych spółek akcyjnych niemieckich w r.1935/36 (Abschlüsse deutscher Aktiengesellschaften 1934/35 und 1935/36 - Statistik des Deutschen Reichs - Band 504) przypadało w przemyśle dla wszystkich spółek akcyjnych łącznie - na kapitał stały 10.443 mln.RM. na kapitał obrotowy 10.240 mln.RM., z czego na surowce i towary 3.213 mln.RM. Kapitał stały stanowi zatem 51% ogólnej sumy, kapitał obrotowy 49%, z czego na surowce i towary przypada 16%.

Według spisu majątkowego 1935r. w kraju Prusy wartość gruntów stanowiła dla zakładów przemysłowych, rzemieślniczych i handlowych łącznie 20% całego majątku. Ze względu na to, że na ziemiach odzyskanych wartość gruntów była stosunkowo niska, zmniejszamy udział tej pozycji do 15%.

Na podstawie danych dla przemysłu australijskiego (cytowanych w pracy L.Barńskiego - Rozwój przemysłu w planie gospodarczym Polski - Ekonomista Polski, lipiec-grudzień 1944), stosunek wartości gruntów i budynków do wartości maszyn i narzędzi jest jak 232:254. Dzieląc odsetek przypadający na kapitał stały - 51% - w tym samym stosunku, otrzymujemy jako udział gruntów i budynków 23%, jako udział maszyn i narzędzi 28%. Ustaliliśmy wyżej udział samych gruntów na 15%, wobec czego na budynki pozostaje 8%.

./.

Wzrost i rozwój fizyczny dzieci w wieku 1-3 lat

Wzrost i rozwój fizyczny dzieci w wieku 1-3 lat jest procesem dynamicznym, który zależy od wielu czynników, w tym od genetyki, odżywienia, zdrowia i środowiska. W tym okresie następuje szybki przyrost masy ciała i wzrostu.

Wzrost i rozwój fizyczny dzieci w wieku 1-3 lat jest procesem dynamicznym, który zależy od wielu czynników, w tym od genetyki, odżywienia, zdrowia i środowiska. W tym okresie następuje szybki przyrost masy ciała i wzrostu.

Wiek	Wzrost (cm)	Masa ciała (kg)
12 miesięcy	75	10
18 miesięcy	80	12
24 miesięcy	85	14
30 miesięcy	90	16
36 miesięcy	95	18

Wzrost i rozwój fizyczny dzieci w wieku 1-3 lat jest procesem dynamicznym, który zależy od wielu czynników, w tym od genetyki, odżywienia, zdrowia i środowiska. W tym okresie następuje szybki przyrost masy ciała i wzrostu.

Wzrost i rozwój fizyczny dzieci w wieku 1-3 lat jest procesem dynamicznym, który zależy od wielu czynników, w tym od genetyki, odżywienia, zdrowia i środowiska. W tym okresie następuje szybki przyrost masy ciała i wzrostu.

Wzrost i rozwój fizyczny dzieci w wieku 1-3 lat jest procesem dynamicznym, który zależy od wielu czynników, w tym od genetyki, odżywienia, zdrowia i środowiska. W tym okresie następuje szybki przyrost masy ciała i wzrostu.

W dalszych obliczeniach będziemy pomijali całkowicie "pozostałe składniki kapitału obrotowego" (na pozycję tę składa się gotówka, należności itp.). Wartość poszczególnych składników majątku przemysłowego i rzemieślniczego jest zatem następująca:

grunty	1,37 mild.RM.
budynki	0,73 " "
maszyny i urządzenia	2,56 " "
surowce i towary	1,46 " "
razem:	<u>6,12 " "</u>

Założenie 7a. Odsetek strat wojennych dla poszczególnych składników majątku jest następujący:

grunty	0 %
budynki	50 %
maszyny i urządzenia	50 %
surowce i towary	50 %

Dla oszacowania wysokości strat w kapitale stałym (poza gruntami) opieraliśmy się na wynikach spisu zakładów przemysłowych i rzemieślniczych, przeprowadzonego przez G.U.S. w r.1945. Na podstawie tych danych otrzymano przeciętny odsetek strat w urządzeniach technicznych 37,9%. Należy przy tym zaznaczyć, że prawie 1/3 zakładów, które wykazały straty w urządzeniach technicznych, nie podało odsetka tych strat. Można przypuszczać, że są to właśnie przedsiębiorstwa bardziej zniszczone i że wobec tego rzeczywisty odsetek strat jest znacznie wyższy.

Do tego samego wniosku prowadzi porównanie liczby zakładów na Ziemiach Odzyskanych, objętych spisami w r.1945 i 1933. Spis wykazał na tym terenie 9255 zakładów przemysłowych (bez względu na wielkość) oraz większych zakładów rzemieślniczych, z czego 6734 zakładów ze zniszczeniami. Tymczasem w r.1933 zakładów zatrudniających 6 i więcej pracowników było 18.443, czyli w przybliżeniu 2 razy więcej.

Z tego względu przyjęcie przeciętnego odsetka strat w kapitale stałym (oprócz gruntów) na 50% wydaje się zupełnie dopuszczalne.

Straty w surowcach i towarach, powstałe na skutek nieodnawiania zapasów surowców w ostatnim okresie wojny oraz wywożenia surowców i towarów przyjmujemy w wysokości 50%.

Otrzymujemy stąd straty wojenne dla poszczególnych składników majątku:

grunty	
budynki	0,36 mild.RM.
maszyny i urządzenia	1,28 " "
surowce i towary	0,73 " "
razem	<u>2,37 " "</u>

The following table shows the results of the tests conducted on the various samples of the material under investigation. The results are given in the following table:

Sample No.	Weight (gms.)	Volume (cc.)	Specific Gravity
1	1.00	1.00	1.00
2	1.00	1.00	1.00
3	1.00	1.00	1.00
4	1.00	1.00	1.00
5	1.00	1.00	1.00
6	1.00	1.00	1.00
7	1.00	1.00	1.00
8	1.00	1.00	1.00
9	1.00	1.00	1.00
10	1.00	1.00	1.00

The results of the tests conducted on the various samples of the material under investigation are given in the following table:

Sample No.	Weight (gms.)	Volume (cc.)	Specific Gravity
1	1.00	1.00	1.00
2	1.00	1.00	1.00
3	1.00	1.00	1.00
4	1.00	1.00	1.00
5	1.00	1.00	1.00
6	1.00	1.00	1.00
7	1.00	1.00	1.00
8	1.00	1.00	1.00
9	1.00	1.00	1.00
10	1.00	1.00	1.00

The results of the tests conducted on the various samples of the material under investigation are given in the following table:

Sample No.	Weight (gms.)	Volume (cc.)	Specific Gravity
1	1.00	1.00	1.00
2	1.00	1.00	1.00
3	1.00	1.00	1.00
4	1.00	1.00	1.00
5	1.00	1.00	1.00
6	1.00	1.00	1.00
7	1.00	1.00	1.00
8	1.00	1.00	1.00
9	1.00	1.00	1.00
10	1.00	1.00	1.00

The results of the tests conducted on the various samples of the material under investigation are given in the following table:

Sample No.	Weight (gms.)	Volume (cc.)	Specific Gravity
1	1.00	1.00	1.00
2	1.00	1.00	1.00
3	1.00	1.00	1.00
4	1.00	1.00	1.00
5	1.00	1.00	1.00
6	1.00	1.00	1.00
7	1.00	1.00	1.00
8	1.00	1.00	1.00
9	1.00	1.00	1.00
10	1.00	1.00	1.00

The results of the tests conducted on the various samples of the material under investigation are given in the following table:

Sample No.	Weight (gms.)	Volume (cc.)	Specific Gravity
1	1.00	1.00	1.00
2	1.00	1.00	1.00
3	1.00	1.00	1.00
4	1.00	1.00	1.00
5	1.00	1.00	1.00
6	1.00	1.00	1.00
7	1.00	1.00	1.00
8	1.00	1.00	1.00
9	1.00	1.00	1.00
10	1.00	1.00	1.00

Wartość pozostałego po wojnie majątku przemysłowego i rzemieślniczego na Ziemiach Odzyskanych wynosi zatem

6,12 - 2,37 = 3,75 mild.RM.

Przeliczając na złote według kursu 2,10 złotych za 1 RM, otrzymujemy stąd sumę

3,75 x 2,10 = 7,9 mild.zł.

Poszczególne składniki tej sumy są następujące:

grunty	2,9 mild.zł.
budynki	0,8 " "
maszyny i urządzenia	2,7 " "
surowce i towary	1,5 " "
Kazem:	7,9 " "

Obliczenie to postaramy się sprawdzić. Jako podstawę do porównań przyjmujemy dane o wartości kapitału na głowę zatrudnionego w przemyśle australijskim (gruntów, budynków, maszyn i urządzeń) na 1 zatrudnionego wynosi 486 funtów australijskich, co po przeliczeniu w stosunku 25 zł.za 1 £. daje 12.150 zł.

Barański daje następujące uwagi do tych liczb:

"Liczby te są z jednej strony niedoszacowane, gdyż opierają się na zeznaniach do celów podatkowych - przyjęć należałoby, że koszt zastąpienia odosnych inwestycji nowymi, musiałby być wyższy. Z drugiej strony koszt inwestycji w Australii należy uważać za bardzo wysoki, zwłaszcza w części dotyczącej budynków fabrycznych. Poza tym wartość inwestycji porównana jest z rzeczywistym zatrudnieniem, a nie tym, które jest na danym warsztacie możliwe i osiągalne. Przypuścić należy, że w okresie objętym omawianą statystyką przemysł australijski nie pracował pełną swoją wydajnością."

"Następnie ważne jest, jaki udział w danej gałęzi będzie miało przemiosło, które z natury rzeczy zawsze jest lżej zainwestowane i w którym element pracy ludzkiej ma znaczną przewagę."

Można wobec tego sądzić, że przeciętne dla Australii są nieco wyższe, niżby to odpowiadało stosunkom na Ziemiach Odzyskanych. Jednakże dane o zatrudnieniu na Ziemiach Odzyskanych, którymi rozporządzamy, odnoszą się do r.1933, a od tego czasu zostały dokonane znaczne inwestycje. Zakładamy, że błąd in minus, spowodowany przyjęciem jako podstawy obliczeń stanu zatrudnienia z r.1933 równoważy się z błędem in plus wynikającym z przyjęcia średnich dla Australii. Otrzymujemy w ten sposób sumę

830 tys.x 12.150 zł. = 10,1 mild.zł.

jako wartość kapitału stałego (bez uwzględnienia strat wojennych).

Poprzednio otrzymaliśmy jako wartość gruntów, budynków, maszyn i urządzeń łącznie 4,66 mild.RM. Przeliczając w stosunku 2,10 zł.za 1 RM., otrzymujemy stąd 9,8 mild.zł., a więc wynik bardzo zbliżony.-

THE HISTORY OF THE

REIGN OF

CHARLES THE FIRST

wartość

Szacunek wartości przemysłu na Ziemiach Odstąpionych.

Przy szacowaniu wartości przemysłu na Ziemiach Odstąpionych wychodzimy z sumy otrzymanej dla przemysłu Ziemi Odzyskanych, bez uwzględnienia strat wojennych. Suma ta wynosiła

6,12 mild.RM.

czyli po przeliczeniu na złote według stosunku 2,10 za 1 RM.

12,9 mild.zł.

Liczba pracowników zatrudnionych w przemyśle i rzemiośle na Ziemiach Odzyskanych w r.1933 wynosiła 830 tys.osób.

Liczbę pracowników zatrudnionych w przemyśle i rzemiośle na Ziemiach Odstąpionych otrzymujemy w sposób następujący:

W zakładach I-VII kat. było zatrudnionych w r.1937

81 tys.osób.

W górnictwie - 11 tys.osób.

Liczbę zatrudnionych w zakładach VIII kat. szacujemy na podstawie liczby tych zakładów, która wynosiła 43,6 tys. Przyjmując przeciętne zatrudnienie 2,5 osób na 1 zakład VIII kat., otrzymujemy stąd zatrudnienie w tych zakładach

109 tys.osób.

Zatem ogólna liczba osób zatrudnionych wynosi

201 tys.osób.

Założenie 1. Suma kapitału stałego oraz zapasów w Polsce była o 15% niższa, niż na Ziemiach Odzyskanych.

Według L. Barańskiego, produkcja netto na 1 robotnika wynosiła w Polsce 4.400 zł. wobec 5.625 dla Anglii. Przyjmujemy, że dla Niemiec wartość produkcji na 1 robotnika jest taka sama, jak dla Anglii, zatem jest o 20% wyższa niż w Polsce. Uwzględniając, że produktywność robotnika niemieckiego była większa, można uważać, że różnica 15% na korzyść Ziemi Odzyskanych jest dopuszczalna.

Założenie 2. Ogólna wartość kapitału przemysłowego na Ziemiach Odstąpionych i na Ziemiach Odzyskanych jest proporcjonalna do liczby zatrudnionych, po uwzględnieniu poprawki wynikającej z założenia 1.

Ponieważ stosunek zatrudnienia w przemyśle na Ziemiach Odstąpionych do zatrudnienia na Ziemiach Odzyskanych wynosi 0,242 otrzymujemy stąd na podstawie założeń 1 i 2, wartość przemysłu na Ziemiach Odstąpionych w wysokości

$12,9 \text{ mild.zł.} \times 0,85 \times 0,242 = 2,7 \text{ mild.zł.}$

Podział tej sumy na poszczególne składniki otrzymujemy w sposób następujący:

Zakładamy, że podobnie, jak dla przemysłu Ziemi Odzyskanych uzyskana wyżej suma 2,7 mild.zł., przedstawiająca wartość gruntów, budynków, maszyn, urządzeń i zapasów stanowi 67% ogólnej wartości (łącznie z gotówką i należnościami). Udział gruntów pozostawiamy bez zmiany w porównaniu ze stosunkami niemieckimi - 15%, udział budynków zmniejszamy z 8 na 6%, udział maszyn i narzędzi zmniejszamy o 15% - z 28 na 24%, natomiast zwiększamy udział zapasów, które bezpośrednio przed wojną były bardzo znaczne, większe, niż tego wymagała normalna działalność przedsiębiorstw. Otrzymujemy stąd sumy następujące:

grunty	0,6 mild.zł.
budynki	0,2 " "
maszyny i urządzenia	1,0 " "
zapasy	0,9 " "
razem:	2,7 " "

First paragraph of faint text.

Second paragraph of faint text.

Third paragraph of faint text.

Fourth paragraph of faint text.

Fifth paragraph of faint text.

Sixth paragraph of faint text.

Seventh paragraph of faint text.

Eighth paragraph of faint text.

Ninth paragraph of faint text.

warbota

PRÓBA OSZACOWANIA STRAT W BUDYNKACH
NA ZIEMIACH ODZYSKANYCH.

Dane statystyczne, jakimi dysponujemy, nie dają możliwości choćby mniej więcej ściślejszego oszacowania wartości budynków, jakie uzyskalibyśmy na terytorium Ziemi Odzyskanych, a - o ile chodzi o miasta - również danych rzeczowych co do tych budynków, a więc ilości budynków i ich kubatury. Dlatego też, chcąc dojść do pewnych cyfr - zgrubsza odpowiadających rzeczywistości i dających się uzasadnić, trzeba sięgnąć do różnych metod rachunku, wszystkich opartych na przybliżeniach i na pewnych, przyjmowanych teoretycznie założeniach, ale nawzajem się kontrolujących i wykluczających zbyt jaskrawe i przekraczające granice prawdopodobieństwa błędy. Poniżej podano dla miast i dla wsi kilka takich metod szacunku.

I. M i a s t a.

A. Wariant, oparty na niemieckich danych ubezpieczeniowych.

Statistisches Jahrbuch für das Deutsche Reich na rok 1937, str. 463, podaje dane, dotyczące ubezpieczenia budynków od ognia w 1936r. Suma ubezpieczenia budynków podana jest dla każdej prowincji. Poniżej podajemy te prowincje, które przeszły do Polski w całości lub części oraz odpowiednie sumy ubezpieczenia.

	Sumy ubezpieczenia w milionach RM.
Prusy Wschodnie	3.411
Pomorze	2.371
Szczecin m.	509
Poznań - Prusy Zachodnie	603
Śląsk Górny	2.001
Wrocław m.	1.320
Śląsk Dolny	4.187

Do liczb tych należy zastosować poprawki ze względu na to, że nie wszystkie wyżej wymienione prowincje w całości przeszły do Polski. Poprawek dokonujemy dla Prus Wschodnich i Pomorza na podstawie danych o liczbie mieszkań w poszczególnych okręgach, wchodzących w skład tych prowincji (Statistisches Jahrbuch 1937). Poprawki te wyznaczamy następująco :

Ogólna liczba mieszkań na Pomorzu wynosiła 573 tys. z czego do Polski przeszło 336 tys., co stanowi 67%.

Ogólna liczba mieszkań w Prusach Wschodnich wynosiła 500 tys., z czego do Polski przeszło 336 tys., co stanowi 67%.

Wobec powyższego przyjmujemy, że suma ubezpieczeniowa budynków, które przeszły do Polski, wynosi na Pomorzu 58% ogólnej liczby ubezpieczenia, a w Prusach Wschodnich 67%. Dla pozostałych prowincji, które przeszły w całości, przyjmujemy sumy ubezpieczenia bez zmian.

100

100

100

	Suma ubezpieczenia
	w milionach RM.
Prusy Wschodnie	1.980
Pomorze i Szczecin m.	2.265
Poznań - Prusy Zachodnie	608
Śląsk Górny	2.001
Wrocław m.	1.320
Śląsk Dolny	4.187

Razem:	12.361

Chcąc przeliczyć tę sumę na złote, należy uwzględnić, że ceny materiałów budowlanych, a więc i koszty budowy były w Polsce niższe niż w Niemczech. Dlatego przy przeliczeniu powyższej sumy na złote nie opieramy się na parytecie stosunku złotego i marki, ale przyjmujemy stosunek znacznie niższy, zakładając, że w złotych wartości budynków wyraziłaby się sumą około 13,5 miliarda.

Powyższa suma reprezentuje budynki zarówno w miastach, jak i na wsi. Przybliżony stosunek ludności wiejskiej (mieszkańców gmin poniżej 2.000) do miejskiej dla całego omawianego terytorium przedstawia się zgrubsza, jak 48% do 52%. Ponieważ wartość budynków wiejskich przypadająca na jedną osobę na wsi jest niższa niż w miastach, przyjmujemy, że wartość budynków na wsi stanowi 40% całej sumy, w miastach - 60%. W ten sposób otrzymujemy, że wartość budynków w miastach wynosiłaby około 8 miliardów złotych. Dla wsi pozostawałoby 5,5 miliarda. Podział ten przy tym raczej zbyt ogólnie szacuje budynki miejskie, zbyt wysoko wiejskie. Można tu przyjmować wahanie około pół miliarda złotych.

Jeśli założymy, że wyżej wymieniona suma szacunku ubezpieczeniowego odpowiada rzeczywistej wartości budynku według stanu z okresu szacunku, a więc z uwzględnieniem zużycia, będziemy mieli w ten sposób rzeczywistą wartość budynków na Ziemiach Odzyskanych na okres paru lat przed wojną, bez uwzględnienia zniszczeń wojennych.

B. Warian, oparty na liczbie mieszkań oraz średniej wartości budynków, przypadających na jedno mieszkanie.

Liczbę mieszkań na Ziemiach Odzyskanych ustalamy według danych na 1 stycznia 1937 r. (Statistisches Jahrbuch für das Deutsche Reich 1937). Dane te odnoszą się dla poszczególnych prowincji z podziałem na okręgi i pozwalają w przybliżeniu ustalić liczbę mieszkań na Ziemiach Odzyskanych.

Prowincje i okręgi	Liczba mieszkań w tysiącach
	ogółem z tego liczone na Ziemie Odzyskane
Prusy Wschodnie	134 całość 134
-okręg Gąbin	134 całość 134
Olsztyn	130 " 130
Prusy Zach.	72 " 72
Pomorze	325 połowa 163
Szczecin	175 całość 175
Koszalin	68 " 86
Poznań-Prusy Zach.	68 " 86
Śląsk Dolny	914 " 914
Śląsk Górny	368 " 368

R a z e m:	2.042

Dla celów rachunku przyjmujemy założenie, że wartość budowli przypadająca na jedno mieszkanie na Ziemiach Odzyskanych jest ta

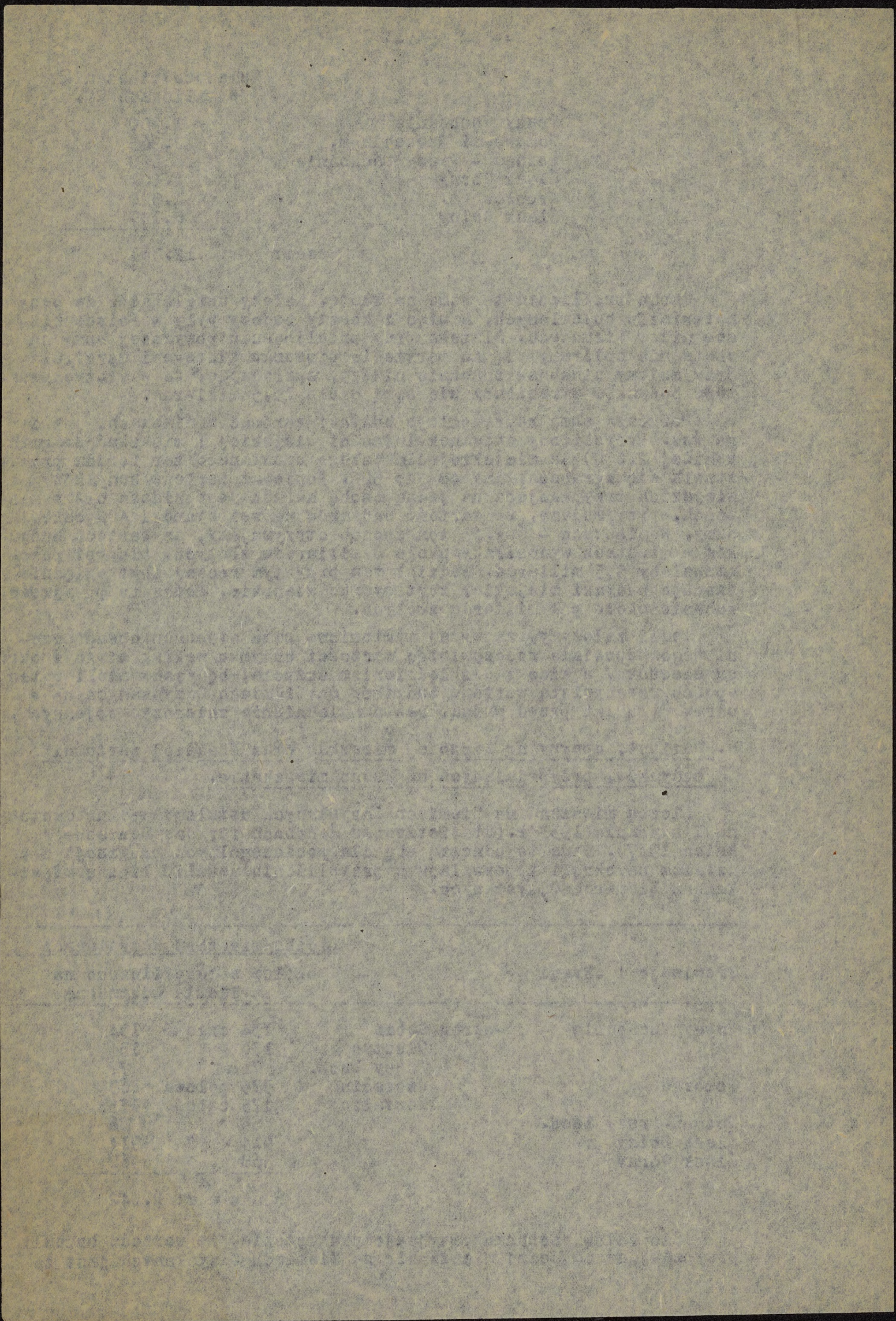

sama, co w powiecie warszawskim (na mieszkanie tej samej wielkości), Przyjmujemy ten powiat wobec braku na miejscu danych dla województw zachodnich, bardziej zbliżonych co do stosunków mieszkaniowych do Ziemi Odzyskanych. Z powiatów, dla których są dane P.Z.U.W., które przyjmujemy za podstawę, warszawski będzie jednym z najzamożniejszych.

Liczbę mieszkań w powiecie warszawskim przyjmujemy na podstawie wyników spisu 1931 r., a ogólny szacunek budynków w tym powiecie - na podstawie statystyki P.Z.U.W. za rok 1936. Mieszkań było 70.902, szacunek budowli wynosił 299 milionów złotych. Średnia wartość budowli na jedno mieszkanie wynosi zł.4.200. Liczbę tę przyjmujemy, nie biorąc w rachubę przyrostu liczby mieszkań w okresie 1931 - 36, zakładając, że błąd ten jest zrównoważony przez pominięcie w zestawieniach P.Z.U.W. wartości budowli niepodlegających przymusowemu ubezpieczeniu.

Biorąc pod uwagę różnice stosunków mieszkaniowych w Polsce i w Niemczech, przyjmujemy, że mieszkania na Ziemiach Odzyskanych są przeciętnie 1,5 raza większe od mieszkań w powiecie warszawskim. W ten sposób otrzymujemy, jako wartość budynków na jedno mieszkanie

Wzrost $4.200 \times 1,5 = 6.300 \text{ zł.}$ *177. 8-21000 to rozprawa*

Stąd już możemy oszacować ogólną przedwojenną wartość budynków na Ziemiach Odzyskanych na

$$6.300 \times 2.042 = 12,9 \text{ miliardów zł. przedwojennych.}$$

Ponieważ suma ta również oparta jest na szacunku ubezpieczeniowym, przyjąć należy, że uwzględnia ona również zużycie budynków.

(Oba powyższe warianty oparte na cyfrach prof. Vielrose).

C. Wariant, oparty na ilości mieszkańców i przeciętnym zagęszczeniu jednej izby.

Na podstawie spisu niemieckiego posiadamy dane o gęstości zaludnienia na jedną izbę w miastach w roku 1927. Dane te przeliczono na ustalone obecnie okręgi administracyjne Ziemi Odzyskanych. Wynoszą one dla Województwa Białostockiego 1,3 osoby na 1 izbę, dla Województwa poznańskiego 1,0, dla Śląskiego 1,5, dla Gdańskiego 1,6, dla Wrocławskiego 1,1, dla Szczecińskiego 1,0, dla Olsztyńskiego 1,3 (w woj. mieszanych brano w rachubę jedynie terytorium Ziemi Odzyskanych).

Przyjmując za podstawę cyfry ludności dla tych okręgów na rok 1939 (około 3,8 miliona), obliczono ilość izb mieszkalnych w miastach tych okręgów. Popełniono przy tym pewien błąd, gdyż gęstość zaludnienia na izbę w roku 1939 była mniejsza, niż na datę spisu w roku 1927. Dla wyrównania tego błędu, przystępując do obliczenia ogólnej kubatury mieszkalnej w miastach na Ziemiach Odzyskanych, przyjęto nieco wyższą kubaturę jednej izby mieszkalnej, t.j. 120 m³. Otrzymano w ten sposób cyfrę kubatury mieszkalnej ok. 393,9 milionów m³. Dla uzyskania ogólnej kubatury budowli miejskich zwiększono powyższą cyfrę o 35%. Tutaj popełniono pewną dowolność, gdyż stosunek ten jest niewątpliwie różny dla różnych województw Ziemi Odzyskanych, oraz indywidualnie różny dla większych ośrodków miejskich, jak przede wszystkim Wrocław i Szczecin. Wchodzenie jednak w taką indywidualizację nie zabezpieczyłoby nas od tego, że błąd będzie większy, gdyż również musiałoby być oparte na przypuszczeniach, dlatego też z niej zrezygnowano. Otrzymano tą drogą jako ogólną liczbę kubatury budowli miejskich na Ziemiach Odzyskanych 531,9 milionów m³.

Kop. pow. z... 20. 177 175

[The page contains extremely faint, illegible text, likely bleed-through from the reverse side of the document. The text is too light to transcribe accurately.]

Dla otrzymania wartości budowli, objętych powyższą kubaturą, przyjęto jako wartość 1 m³ nowej budowli 30 zł. Liczba ta przyjęta jest bardzo ostrożnie, w dążeniu do niewygórowanego szacunku. Raczej może należałoby ją zwiększyć do 35 zł. Tą drogą otrzymano jako wartość na rok 1939 budowli miejskich na Ziemiach Odzyskanych 15.956.250 tysięcy złotych z r. 1939. Szczegóły powyższego rachunku przedstawia następująca tablica:

Nazwa Województwa	Izb mieszkalnych	Kubatura mieszkalna m ³	Ogólna kubatura budynków miejskich m ³	Wartość budowli miejskich w zł. ex 1939
Białostockie	26.873	3.224.760	4.353.426	130.602.780
Poznańskie	337.907	40.548.840	54.740.934	1.642.228.020
Śląskie	363.500	43.620.000	58.887.000	1.766.610.000
Gdańskie	104.925	12.591.000	16.997.850	509.935.500
Wrocławskie	1.380.963	165.715.560	223.715.006	6.711.480.180
Szczecińskie	825.535	99.064.200	133.736.670	4.012.100.100
Olsztyńskie	243.476	29.217.120	39.443.112	1.183.293.360
R a z e m :				15.956.249.940

Powyższa suma reprezentuje przypuszczalną wartość budowli na rok 1939, liczoną w koszcie wystawienia nowego budynku danego typu. Nie uwzględnia ona, rzecz prosta, strat wojennych, to też, dążąc do otrzymania rzeczywistych wartości budynków, należy straty te odjąć. Wynoszą one w miastach według obliczenia Ministerstwa Odbudowy 4.836 milionów złotych. Po odjęciu tej sumy od sumy 15.956 otrzymujemy kwotę 11.120 milionów złotych. Jest to przypuszczalna wartość liczona w koszcie nowych budynków. Dla uwzględnienia zużycia budynków zmniejszamy tę sumę o jakieś 40%, otrzymując w ten sposób, jako rzeczywistą wartość budynków, na okres przejścia przez nas Ziemi Odzyskanych, t.j. na rok 1945 sumą przekraczającą 6,5 miliarda złotych.

D. Wariant, oparty na ilości izb mieszkalnych w miastach powyżej 5 tysięcy osób.

Na podstawie statystyki niemieckiej, opartej na spisie mieszkaniowym z 1927 roku, posiadamy obliczoną ilość izb mieszkalnych dla miast powyżej 5.000 osób na rok 1939. Obliczenie to przeprowadzono, opierając się na analizie ruchu budowlanego w okresie od 1927 do 1939 i na ogólnej poprawie przeciętnej zagęszczenia izb w tym okresie. Jedynie dla kilku miast większych oparte się bezpośrednio na niemieckich obliczeniach statystyk ruchu budowlanego. Przyjmując jako przeciętną kubaturę jednej izby mieszkalnej 110 m³ (nie 120, jak w wariantcie C, gdyż operujemy już ilością izb z roku 1939), otrzymujemy kubaturę budynków mieszkalnych dla miast powyżej 5.000 ludności.

Dla objęcia całości miast w rozumieniu naszych ustaw administracyjnych powiększono posiadane cyfry dla miast o odpowiedni procent na rachunek miast, ludność których nie dochodzi do 5.000. Za podstawę przyjęto stosunek ludnościowy. Otrzymano w ten sposób cyfrę dla całości miast w poszczególnych powiatach, łącząc je następnie w województwa i w całość terytorium Ziemi Odzyskanych.

Powyższy sposób otrzymano, jako przypuszczalną ilość izb mieszkalnych na Ziemiach Odzyskanych 3.635 tys., jako przypuszczalną kubaturę budynków mieszkalnych we wszystkich miastach Ziemi Odzyskanych 406.283 tys. m³. Liczby te, obliczone inną metodą, wydają się nieco zresztą za wysokie.

*20 x 12,8
całkowicie
wartości budowlanej
Hanny
z roku 1939*

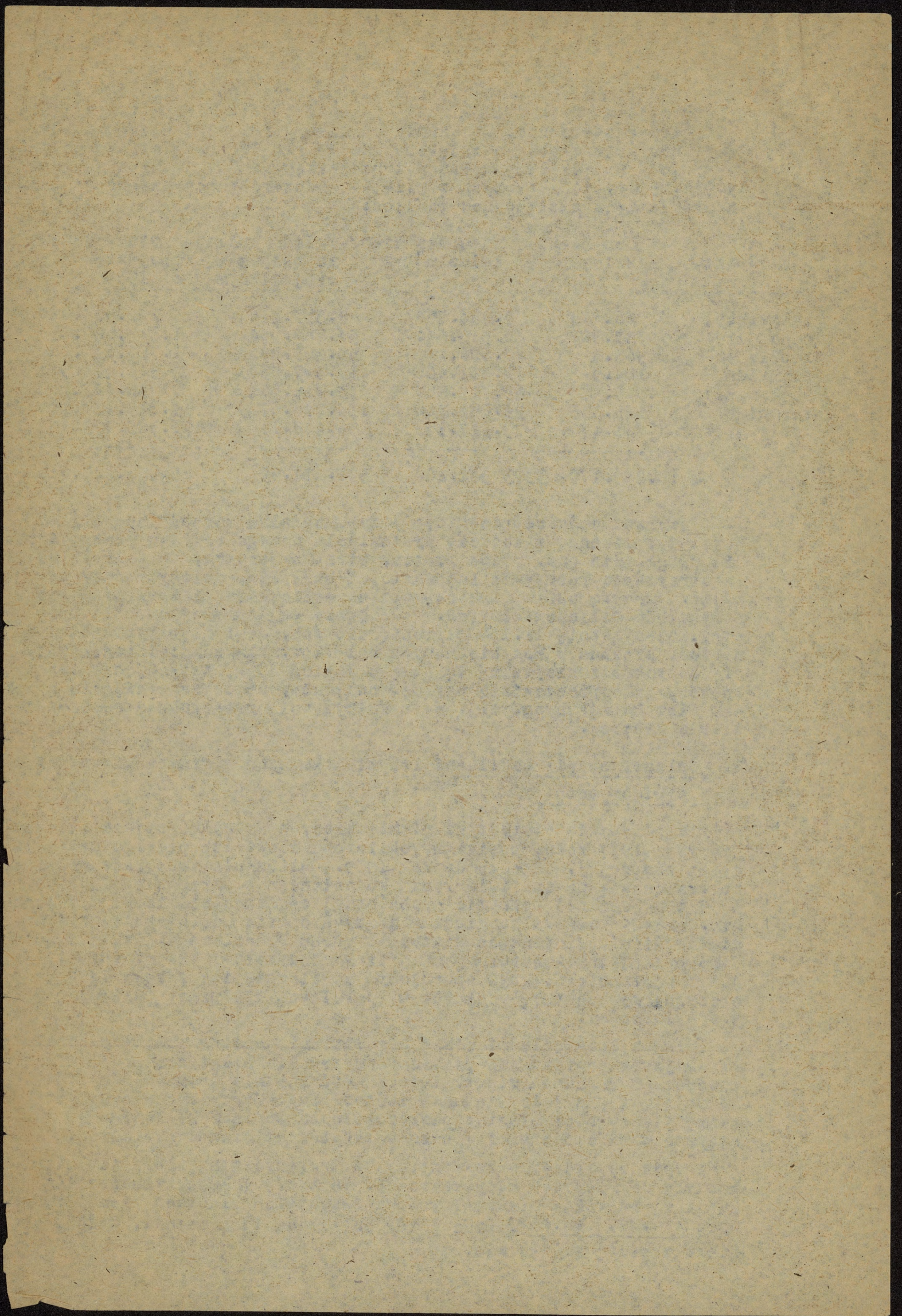

W dalszym ciągu z otrzymaną w ten sposób cyfrą kubatury postępowano w podobny sposób, co w wariancie C. Dla otrzymania ogólnej kubatury budowli miejskich zwiększono ją o 35%, dla otrzymania przypuszczalnej wartości budynków, liczonej w koszcie nowego budynku, mnożono otrzymaną cyfrę przez 30. Szczegóły są uwidocznione w poniższej tabelicy:

Nazwa województwa	Izb. mieszkalnych w tys.	Kubatura mieszkalna w tys. m ³	Ogólna kubatura budynków miejskich w tys. m ³	Ogólna wartość budowli w tys. zł.
Białostockie	29,4	3.234	4.365,9	130.977
Poznańskie	317,0	34.860	47.091,3	1.412.135
Śląskie	498,6	54.844	74.436,1	2.234.579
Gdańskie	148,6	16.346	22.067,1	662.013
Wrocławskie	1.523,4	168.570	224.823,9	6.773.602
Szczecińskie	932,0	102.419	138.629,3	4.148.022
Oleśkińskie	236,3	26.010	35.637,5	1.049.735
R a z e m:	3.685,3	406.283	547.101,1	16.411.063

Po odjęciu od powyższej sumy 16.411 milionów złotych sumy 4.836 milionów, reprezentującej zniszczenia wojenne, otrzymujemy kwotę 11.575 milionów. Po zredukowaniu jej o 40% dla uwzględnienia zużycia budynków otrzymujemy kwotę 6.945, a więc prawie 7 miliardów złotych, jako reprezentującą rzeczywistą wartość budynków na Ziemiach Odzyskanych po uwzględnieniu zużycia-budynków ich normalnego zużycia oraz zniszczeń wojennych.

B. Wariant, oparty na cyfrach zniszczeń wojennych oraz na procencie zniszczeń miast o ludności powyżej 5.000.

Dla miast o ludności powyżej 5.000 na Ziemiach Odzyskanych poza ustaleniem absolutnych cyfr strat, przeprowadzono próby obliczenia procentu zniszczenia wartości szkody w całości budynku oraz w kubaturze budynków wszystkich i uszkodzonych.

Absolutne cyfry strat oparte są na przeprowadzonej w końcu roku 1945 rejestracji; procent zniszczenia w obu wypadkach ma charakter przybliżony i orientacyjny.

Na podstawie powyższych dwóch elementów przeprowadzono dla tych około 150 miast powyżej 5.000 na Ziemiach Odzyskanych obliczenie całej ich kubatury oraz całkowitej wartości budynków. Biorąc następnie za podstawę stosunek ludności większych miast do miast mniejszych, nieuwzględnionych indywidualnie, obliczone dane co do kubatury dla całej ośmiu miast poszczególnych powiatów, a stąd województw i wreszcie całości Ziemi Odzyskanych. Otrzymano w ten sposób, jako przypuszczalną kubaturę budowli miejskich na tych terytoriach 609 milionów złotych, jako przypuszczalną wartość tych budowli 12.747 milionów złotych ex 1939. Cyfry te poważnie odbiegają od cyfr, wyprowadzonych na podstawie danych mieszkańców, i należy uznać je za mniej ścisłe i mniej wiarygodne. Rozszerzenie danych większych miast na mniejsze, które mogły być niszczone w innym stopniu, niż nawet sąsiadujące w tym samym powiecie większe, może być źródłem błędów. Stosunki w miastach przygranicznych jeszcze dzisiaj nieraz utrudniają dokładną orientację co do procentu zniszczenia. W każdym razie różnice, nie przekraczające 20%, nie są tak wielkie, żeby mogły podważać prawdopodobieństwo wyników innych metod. Sumę wartości 12,7 miliardów złotych należy bodaj uznać za dolną granicę stosunku budowli na Ziemiach Odzyskanych, liczoną

M3
X 55%
a/m³
14-20-44

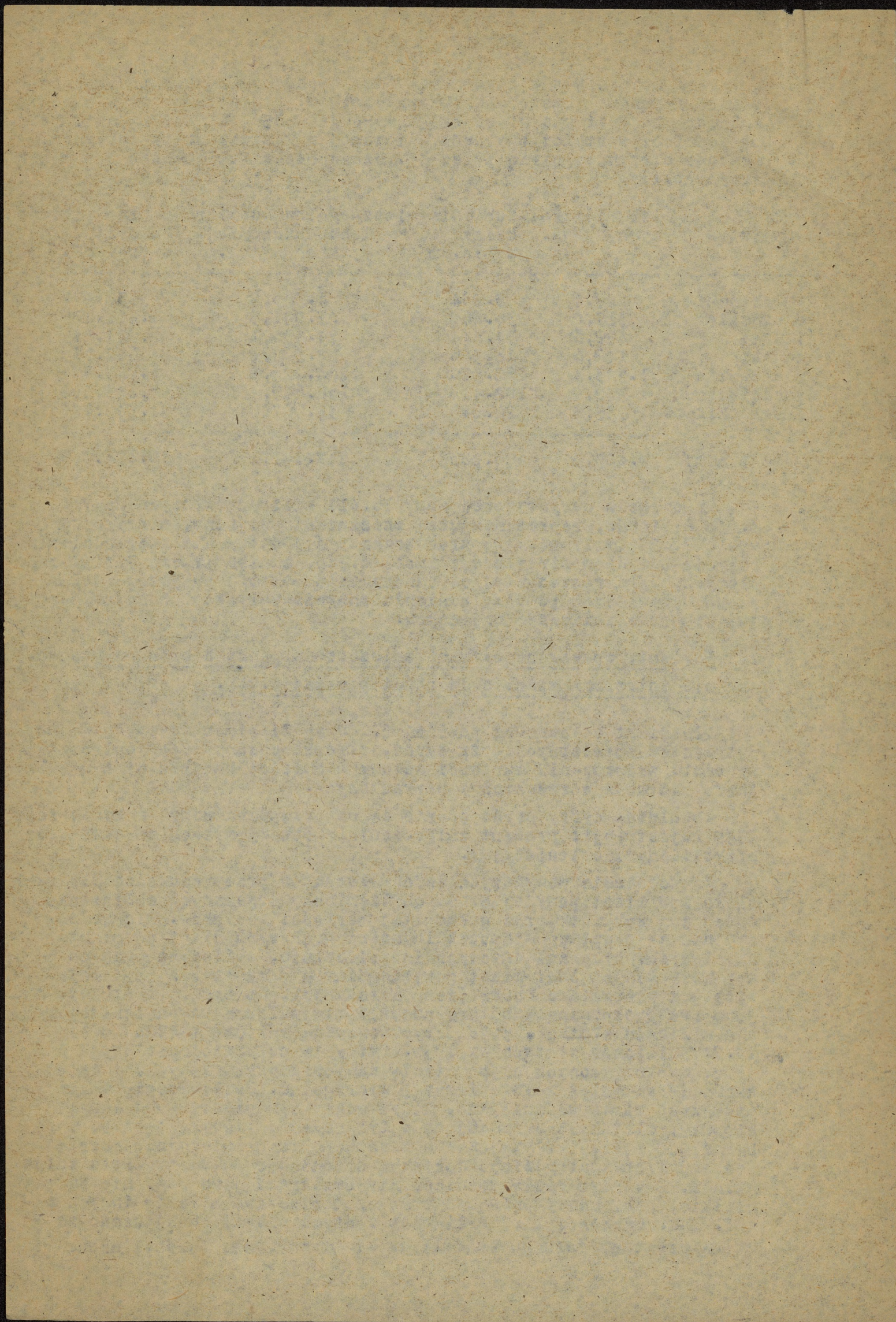

w koszcie nowego budynku w złotych ex 1939, bez uwzględnienia zniszczeń wojennych.

Szczegóły w poniższej tabeli:

Nazwa województwa	ogólna kubatura budowli miejskich w tys. m ³	ogólna wartość budowli w tys. zł.
Białostockie	4.853	107.288
Poznańskie	26.457	1.055.464
Śląskie	94.052	1.849.470
Gdańskie	20.608	388.327
Wrocławskie	258.085	5.578.683
Szczecińskie	163.801	2.878.779
Olsztyńskie	41.376	889.227

R a z e m : 609.252 12.747.238

Po odjęciu od powyższej sumy 12.747 milionów złotych sumy 4.836 milionów, reprezentującej zniszczenia wojenne, otrzymujemy kwotę 7.911 milionów. Po zredukowaniu jej o 40% dla uwzględnienia zużycia budynków otrzymujemy kwotę 4.75 miliarda, jako reprezentującą rzeczywistą wartość budynków na Ziemiach Odzyskanych po uwzględnieniu ich normalnego zużycia oraz strat wojennych.

- 0 - 0 -

Obliczone wyżej w różny sposób cyfry wartości budynków na Ziemiach Odzyskanych niezbyt jaskrawo różnią się od siebie i dają możliwość w ten sposób wyprowadzenia przypuszczalnej kubatury budynków oraz przypuszczalnej ich wartości w granicach dużego prawdopodobieństwa i bez obawy zbyt jaskrawego błędu. Dają one kolejno cyfry 4,8, 5,1 (wariant A po uwzględnieniu zniszczeń wojennych) 7, oraz 6,5 miliarda złotych, jako rzeczywistą wartość budynków na Ziemiach Odzyskanych w okresie przejmowania tych Ziemi. Najprawdopodobniej wydaje się liczba 6 - 6,5 miliarda złotych. Nie jest ona zbyt wygórowana, z drugiej strony zaś nie powinna być atakowana, jako zbyt niska. Tą cyfrą bodaj należałoby operować.

Powyższe liczby obejmują jedynie wartość budynków bez uwzględnienia wartości placów pod budynkami. Opierając się na danych co do wartości placów pod budynkami państwowymi w Polsce poza Warszawą w latach przedwojennych, przyjął ją można na ok. 20% wartości budynków, a więc - licząc od wartości budynków bez brania pod uwagę zniszczeń wojennych, jednak z wzięciem w rachubę ich normalnego zużycia, t.j. 9 miliardów złotych - na 1,8 miliarda.

Omawiany szacunek nie obejmuje również uzbrojenia terenów miejskich, które wymagałoby specjalnego obliczenia, bądź też dodania pewnego procentu do wartości budynków. Tu jednak należy wziąć w rachubę, że uzbrojenie terenu wyraża się częściowo w wartości placów miejskich, to też w razie dodawania tej sumy należałoby szacunek placów miejskich zredukować.

Szacunek nie obejmuje też budynków fabrycznych, budynków kolejowych i innych komunikacyjnych, przeznaczonych bezpośrednio do obsługi komunikacji oraz budynków wojskowych, dla celów wojskowych bezpośrednio przeznaczonych.

Z drugiej strony omawiany szacunek nie obejmuje wielkiej pozycji strat, wynikających z dalszego postępu zniszczeń wojennych w budynkach w okresie od jesieni 1945 do chwili obecnej. Jest to pozycja wielka. Suma strat w części reprezentującej nie zniszczenia całkowite, a jedynie uszkodzenia częściowe, wzrosła ogromnie

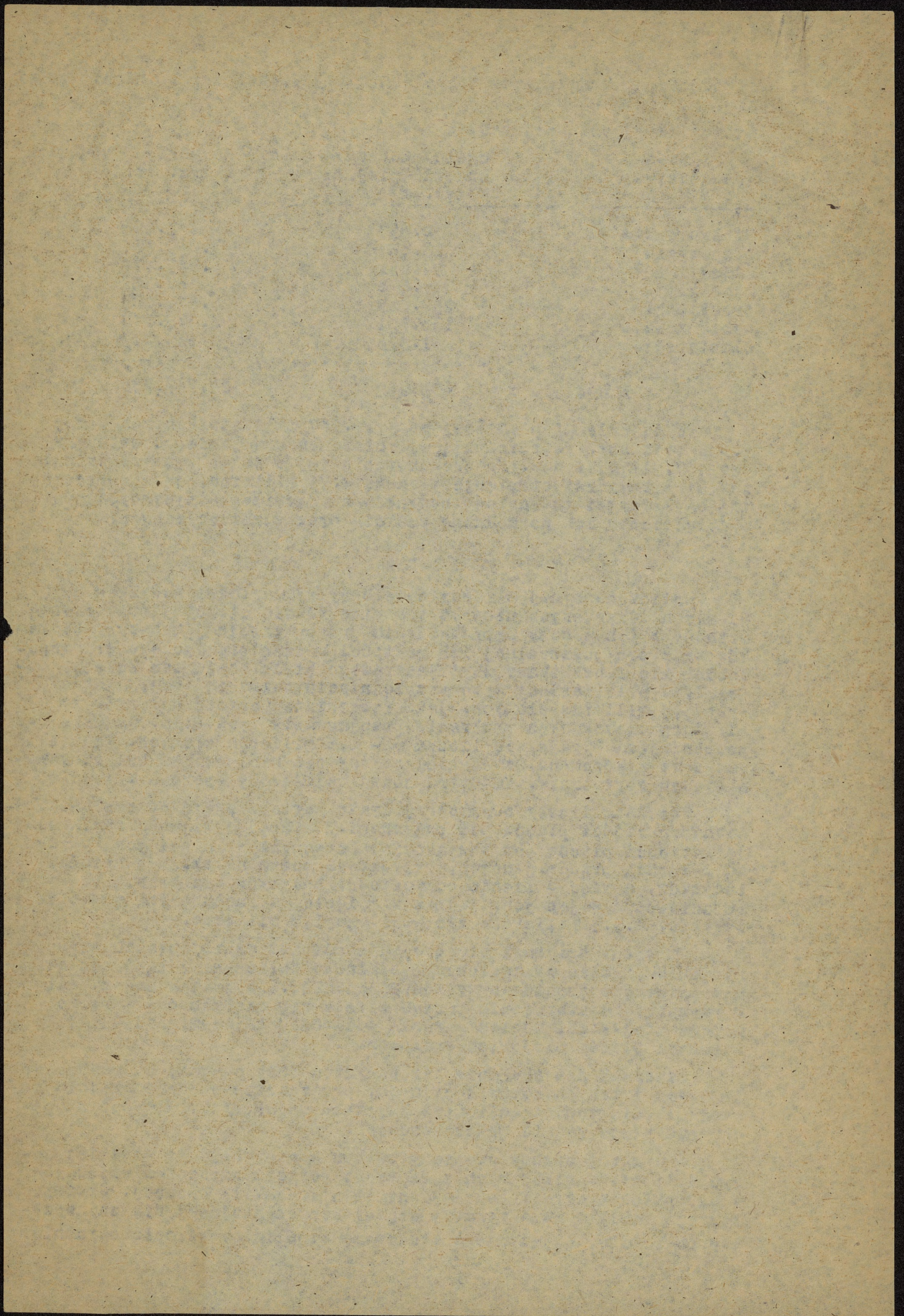

w ciągu dwóch zim powojennych. Obliczeń na razie niema. Chodzi tu jednak o liczby ogromne, wyrażane nie w milionach zł., ale niewątpliwie przekraczające miliard.

II. W i e ś .

Do obliczenia ogólnej wartości zagród wiejskich - kompleksów zabudowań mniejszych gospodarstw rolnych (do 50 ha) na Ziemiach Odzyskanych mamy jeden element t.j. ilość tych gospodarstw obliczoną na podstawie danych niemieckiej statystyki urzędowej na rok 1939. Wynosi ona dla części Ziemi Odzyskanych 449.701. Dla obliczenia ogólnej wartości tych zagród obliczone oddzielnie dla każdego z powiatów Ziemi Odzyskanych przypuszczalną wartość przeciętną jednej zagrody wiejskiej. Przy obliczaniu tej wartości wzięto w rachubę rodzaj zabudowy wsi na poszczególnych częściach Ziemi Odzyskanych oraz strukturę rolną poszczególnych powiatów (ilość gospodarstw różnej klasy w granicach do 50 ha). W większości wypadków takie obliczenie było przeprowadzane przy okazji rejestracji szkód wojennych; miało to miejsce np. w Województwie Wrocławskim. W pozostałych wypadkach przyjmowano pewne założenia teoretyczne, opierając się na opinii ekspertów. Przyjęta dla powiatów wartość jednej zagrody mieści się w granicach od 8 do 21 tysięcy złotych. Suma szacunku otrzymana tą drogą wynosi 6.367,5 milionów złotych wartości 1939 roku.

Szczegóły uwidocznione są w poniższej tabelicy

pk-3
4.200 w

Nazwa województwa	Ogólna ilość mniejszych gospodarstw	Ogólna wartość mniejszych gospodarstw rolnych

	R-a-z-e-m	
Białostockie	10.373	103.930,0
Poznańskie	48.293	638.105,3
Śląskie	91.150	1.410.205,2
Gdańskie	11.544	172.233,7
Wrocławskie	131.755	1.944.859,7
Szescińskie	95.476	1.435.740,0
Olsztyńskie	61.090	662.365,0
	R a z e m:	449.701 6.367.438,9

Podana wyżej cyfra ogólnej wartości reprezentuje, podobnie jak to miało miejsce przy miastach, wartość na rok 1939 liczoną w koszcie nowego budynku, bez uwzględnienia szkód wojennych. Dla otrzymania rzeczywistej wartości na rok 1945 musimy odjąć straty i odjąć procent na zużycie nieruchomości. Zniszczenia wojenne zostały oszacowane na 910 milionów złotych. Po odjęciu ich od sumy 6.367,5 milionów, pozostaje 5.457,5 milionów złotych. Po potrąceniu na rachunek zużycia budynków 30% (krótszy okres amortyzacji niż w miastach, lecz szybka wymiana i nadto rozciągające się na części Ziemi Odzyskanych, zwłaszcza w Prusach Wschodnich, osadnictwo) otrzymujemy sumę 3.820 milionów złotych jako wartość rzeczywistą budynków w okresie przejścia. Nie odbiega ona zbyt od szacunku, przeprowadzonego na podstawie niemieckich danych ubezpieczeniowych, gdzie od sumy 5 - 5,5 miliarda złotych należy odjąć straty wojenne.

Do ustalonej wyżej cyfry stosują się zastrzeżenia, objęte uwagami ogólnymi do oszacowania budynków w miastach (patrz strona 9..). Szacunek ten nie obejmuje w szczególności wewnętrznego urządzenia domu i sprzętu gospodarskiego oraz urządzeń zbiorowych wsi.

Warszawa, dn. 5 marca 1947 r.

(B. Demockowski)

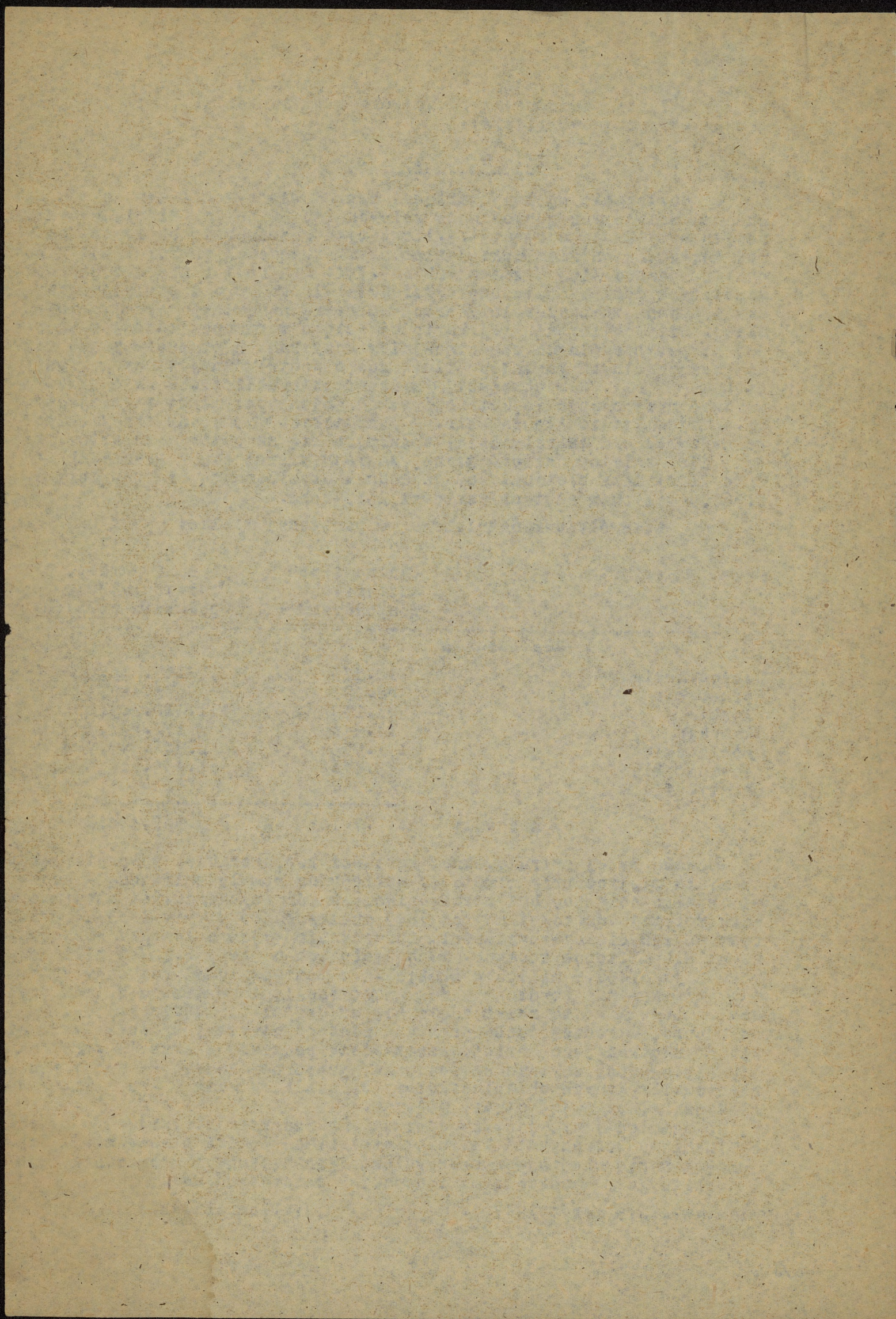

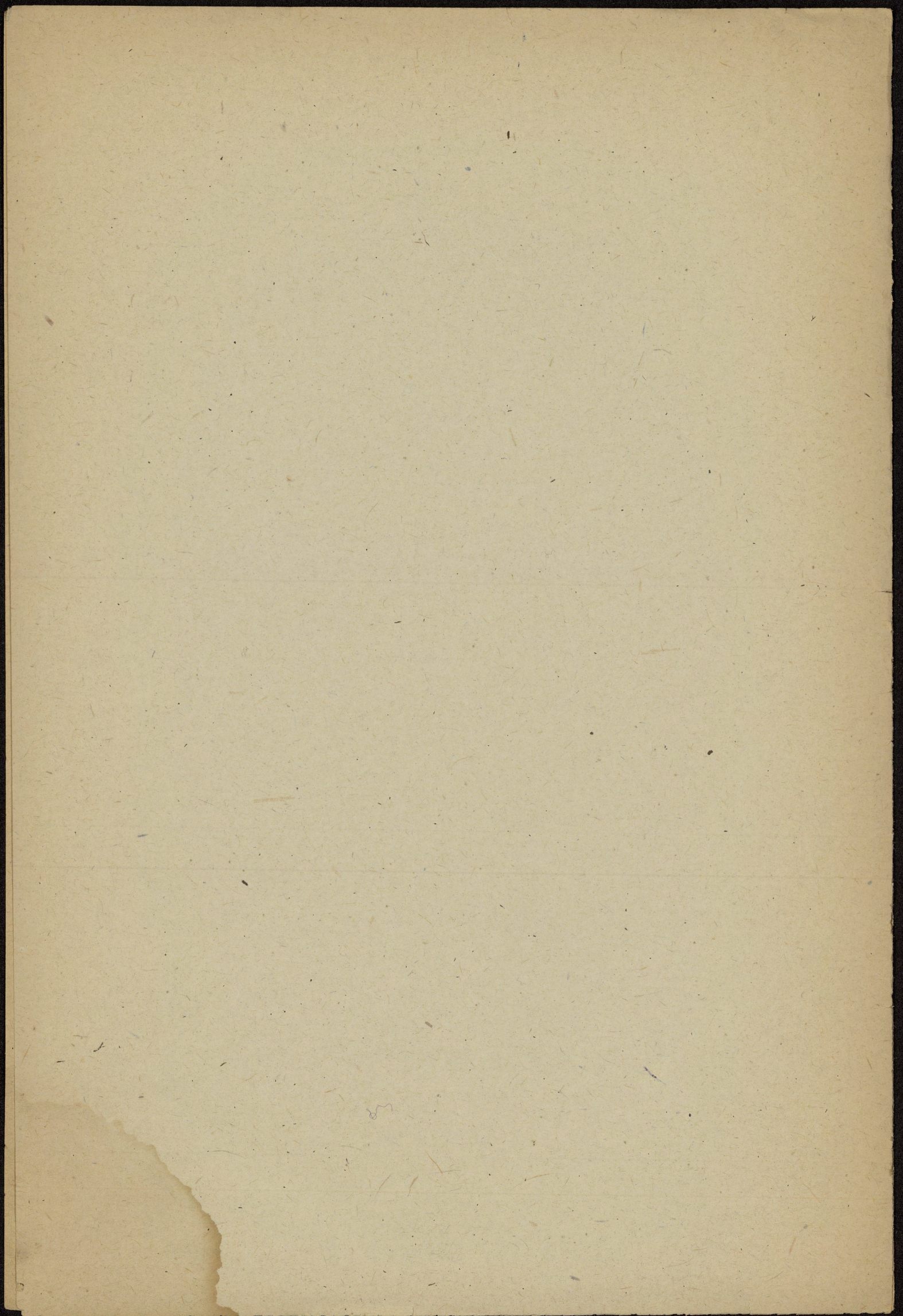

Zniszczenia wojenne nieruchomości miejskich z wyłączeniem komunikacyjnych i wojskowych, oraz większości przemysłowych wg. województw, oraz bez brania w rachubę wartości zabytkowej budynków. (Budynki uszkodzone w stopniu powyżej 10%).

Suma strat obejmuje wartość budynków bez wyposażenia, wartości placu, oraz uzbrojenia terenu.

Nazwa województwa	Ogólna ilość zniszczonych lub uszkodzonych nieruchomości.	Kubatura zniszczonych lub uszkodz. nieruchomości w tys. m ³	Suma strat w tysiącach zł z 1939 r.
1	2	3	4
I. Cały obszar Państwa			
1. Biłostockie	20.629	14.257,9	205.036,6
2. Kieleckie	5.441	2.976,4	36.394,5
3. Lubelskie	6.513	4.057,7	42.737,1
4. Rzeszowskie	8.770	9.215,8	101.250,6
5. Łódzkie	8.010	3.345,8	52.087,8
6. Miasto Łódź	5.566	3.734,0	88.147,9
7. Pomorskie	11.979	16.195,3	181.281,5
8. Poznańskie	30.051	61.171,5	856.791,6
9. Śląskie	19.424	34.938,2	456.458,0
10. Warszawskie	20.171	9.265,8	167.409,0
11. Miasto st. Warszawy	20.408	92.000,0	2.900.000,0
12. Krakowskie	4.828	5.148,6	48.327,4
13. Gdańskie	28.483	40.520,0	660.582,9
14. Wrocławskie	50.113	136.977,7	2.155.093,2
15. Szczecińskie	35.965	69.618,3	1.196.679,4
16. Olsztyńskie	19.080	23.477,5	391.841,0
Razem	295.431	526.900,5	9.540.118,5
II. W tym terytorium Ziem Dawnych			
1. Białostockie	18.579	11.176,4	150.636,6
2. Kieleckie	5.441	2.976,4	36.394,5
3. Lubelskie	6.513	4.057,7	42.737,1
4. Rzeszowskie	8.770	9.215,8	101.250,6
5. Łódzkie	8.010	3.345,8	52.087,8
6. Miasto Łódź	5.566	3.734,0	88.147,9
7. Pomorskie	11.979	16.195,3	181.281,5
8. Poznańskie	12.611	25.673,2	354.407,9
9. Śląskie	6.996	10.613,4	76.053,6
10. Warszawskie	20.171	9.265,8	167.409,0

1	2	3	4
11. Miasto st. Warszawa	20.408	92.000,0	2.900.000,0
12. Krakowskie	4.828	5.148,6	48.327,4
13. Gdańskie	17.735	28.413,0	504.980,9
R a z e m	147.607	221.815,4	4.703.714,8

III. W tym terytorium Ziemi Odzyskanych

1. Białostockie	2.050	3.081,5	54.400,0
2. Poznańskie	17.440	35.498,3	502.383,7
3. Śląskie	12.428	24.324,8	380.404,4
4. Gdańskie	10.748	22.107,0	155.602,0
5. Wrocławskie	50.113	136.977,7	2.155.093,2
6. Szczecińskie	35.965	69.618,3	1.196.679,4
7. Olsztyńskie	19.080	23.477,5	391.841,0
R a z e m	147.824	305.085,1	4.836.403,7

IV. Zestawienie ogólne

Ziemie Dawne	147.607	221.815,4	4.703.714,8
Ziemie Odzyskane	147.824	305.085,1	4.836.403,7
R a z e m	295.431	526.900,5	9.540.118,5

Zestawienie porównawcze terytoriów Ziemi Dawnych i Odzyskanych w województwach mieszanych.

1. Białostockie			
Z. Dawne	18.579	11.176,4	150.636,6
Z. Odzyskane	2.050	3.081,5	54.400,0
2. Poznańskie			
Z. Dawne	12.611	25.673,2	354.407,9
Z. Odzyskane	17.440	35.498,3	502.383,7
3. Śląskie			
Z. Dawne	6.996	10.613,4	76.053,6
Z. Odzyskane	12.428	24.324,8	380.404,4
4. Gdańskie			
Z. Dawne	17.735	28.413,0	504.980,9
Z. Odzyskane	10.748	12.107,0	155.602,0

NB. Dane z rejestracji strat, przeprowadzonej przez Wojewódzkie Wdziały Odbudowy.
(Okres sierpień-grudzień 1945 r.)

Zniszczenia wojenne w zagrodach wiejskich według województw.

(uwzględniono uszkodzenia w stopniu powyżej 15%)

Nazwa województwa	Ogólna ilość gospodarstw rolnych w województwie.	Ogólna ilość zagród zniszczonych lub uszkodzonych.	Suma strat w tys. zł.	Ogólny% zniszczeń w wojew. w stos. do ilości zagród.
1	2	3	4	5
I. Cały obszar Państwa				
1. Białostockie	127.737	46.995	207.489	39,1
2. Kieleckie	182.357	52.276	234.682	28,7
3. Lubelskie	252.068	20.038	109.149	8,2
4. Rzeszowskie	226.220	50.104	170.478	22
5. Łódzkie	200.573	23.671	108.200	12
6. Pomorskie	79.164	14.787	89.080	18,6
7. Poznańskie	179.822	46.955	256.577	26,1
8. Śląskie	127.509	40.144	246.198	32
9. Warszawskie	212.404	56.485	304.672	26,6
10. Krakowskie	206.169	21.690	61.000	10,5
11. Gdańskie	31.667	12.414	92.947	39,2
12. Wrocławskie	131.755	42.654	329.614	32,4
13. Szczecińskie	95.476	21.433	165.588	22,5
14. Olsztyńskie	61.090	17.296	108.599	28,3
R a z e m	2.114.011	466.942	2.484.273	22
II. W tym terytorium Ziemi Dawnych				
1. Białostockie	117.344	42.685	187.929	36,5
2. Kieleckie	182.357	52.276	234.682	28,7
3. Lubelskie	252.068	20.038	109.149	8,2
4. Rzeszowskie	226.220	50.104	170.478	22
5. Łódzkie	200.573	23.671	108.200	12
6. Pomorskie	79.164	14.787	89.080	18,6
7. Poznańskie	131.529	34.683	170.553	26,4
8. Śląskie	36.359	18.572	73.939	51,1
9. Warszawskie	212.404	56.485	304.672	26,6
10. Krakowskie	206.169	21.690	61.000	10,5
11. Gdańskie	20.123	8.158	64.207	40
R a z e m	1.664.310	343.149	1.573.889	20,6

1	2	3	4	5
---	---	---	---	---

III. W tym terytorium Ziemi Odzyskanych

1. Białostockie	10.393	4.310	19.560	42
2. Poznańskie	48.293	12.272	86.024	25,4
3. Śląskie	91.150	21.572	172.259	23,7
4. Gdańskie	11.544	4.256	28.740	37
5. Wrocławskie	131.755	42.654	329.614	32
6. Szczecińskie	95.476	21.433	165.588	22,5
7. Olsztyńskie	61.090	17.296	108.599	28,3
Razem	449.701	123.793	910.384	27,5

Zestawienie ogólne

Ziemie Dawne	1.664.310	343.149	1.573.889	20,6
Ziemie Odzysk.	449.701	123.793	910.384	27,5
Razem	2.114.011	466.942	2.484.273	22

Zestawienie porównawcze terytoriów Ziemi Dawnych i Odzyskanych w województwach mieszanych

1. Białostockie				
Z. Dawne	117.344	42.685	187.929	36,3
Z. Odzyskane	10.393	4.310	19.560	42
2. Poznańskie				
Z. Dawne	131.529	34.683	170.553	26,4
Z. Odzyskane	48.293	12.272	86.024	25,4
3. Śląskie				
Z. Dawne	36.359	18.572	73.939	51,1
Z. Odzyskane	91.150	21.572	172.259	23,7
4. Gdańskie				
Z. Dawne	20.123	8.158	64.207	40
Z. Odzyskane	11.544	4.256	28.740	37

NB. Dane z rejestracji strat, przeprowadzonej przez Wojewódzkie Wydziały Odbudowy.
(Okres sierpień-grudzień 1945 r.)

Notatka w sprawie Banku Emisyjnego w Polsce.

Delegacja Polska na konferencję w sprawie traktatu pokojowego z Niemcami wysunęła w swym memoriale sprawę b. Banku Emisyjnego w Polsce. Chodziłoby tu o możliwość zaspokojenia roszczeń polskich z tytułu działalności i emisji banknotów Banku Emisyjnego w Polsce poza przysługującym Polsce odszkodowaniem za szkody wyrządzone Polsce przez wojnę i okupację.

Powołanie do życia i działalność Banku Emisyjnego w Polsce jako organu finansowego władz okupacyjnych w Polsce były sprzeczne z zasadami prawa międzynarodowego i sprawa ta powinna stanowić odrębny element w szeregu żądań polskich wyrównania szkód powstałych z tego powodu.

W prawie międzynarodowym sprawa tego rodzaju miała już swoje precedensy - jak przyznanie Belgii w Traktacie Wersalskim specjalnych praw z tytułu emisji banknotów przez władze okupacyjne.

Pożądane by więc było:

1/ opracowanie sprawy b. Banku Emisyjnego w Polsce z punktu widzenia prawa międzynarodowego i wykazanie, że powołanie go do życia jak i jego działalność była sprzeczna z prawem międzynarodowym i ustawodawstwem polskim a nawet z ustanowionym statutem tegoż Banku.

2/ Opracowanie tez, któreby precyzowały żądania Polski w tej dziedzinie.

W szczególności chodziłoby o ustalenie:

- a/ czy żądać pełnego odszkodowania za emisję banknotów,
- b/ czy też żądać tylko rozrachunku z tytułu pretensji polskich do Banku - wydanie pokrycia emisji banknotów, wyrównanie rachunków żyrowych, czekowych i t.p.
- c/ czy też wysunąć obie te sprawy równolegle.

Memoriał taki zawierałby więc k rótki wywód prawnopolityczny, sformułowanie tez i postulatów odszkodowaniowych oraz krótkie ich uzasadnienie.-

